

**BANCO CENTRAL DE RESERVA DEL PERÚ**

**SUCURSAL AREQUIPA**



**MOQUEGUA: Síntesis de Actividad Económica**

**Mayo 2018<sup>1</sup>**

**Departamento de Estudios Económicos**

---

<sup>1</sup> En el presente informe participaron: Lizzie Jugo, Nilda Cabrera, Alberto Carrasco y Angel Frisancho.



## ÍNDICE

	<i>Página</i>
<b>RESUMEN EJECUTIVO .....</b>	<b>3</b>
<b>I. ACTIVIDAD PRODUCTIVA.....</b>	<b>5</b>
1. Actividad primaria .....	5
1.1 Sector agropecuario.....	5
1.2 Sector pesca .....	7
1.3 Sector minería.....	7
2. Otros indicadores sectoriales .....	9
2.1 Sector manufactura.....	9
2.2 Arribos a los establecimientos de hospedaje .....	10
<b>II. ASPECTOS LABORALES .....</b>	<b>10</b>
1. Empleo.....	10
<b>III. SECTOR EXTERNO.....</b>	<b>11</b>
1. Exportaciones.....	11
<b>IV. CRÉDITO Y DEPÓSITOS.....</b>	<b>12</b>
1. Crédito.....	12
2. Depósitos.....	14
<b>V. EJECUCION DEL PRESUPUESTO DE GASTOS DEL GOBIERNO GENERAL.....</b>	<b>15</b>
1. Ejecución del gasto corriente no financiero.....	15
2. Ejecución del Gasto de Capital .....	16
<b>VI. ANEXOS .....</b>	<b>19</b>

## RESUMEN EJECUTIVO

---

### Principales hechos de importancia

- En mayo, el sector **minero** experimentó un crecimiento de 6,9 por ciento; en contraste, la actividad **agropecuaria** reportó una contracción de 16,7 por ciento y el sector **pesca** registró una caída de 13,5 por ciento, resultados respecto a mayo de 2017.
- Respecto a otros **indicadores económicos**, los rubros que mostraron resultados positivos, en el periodo interanual, fueron el sector **manufactura** (11,7 por ciento), los **créditos** (44,5 por ciento), **depósitos** (15,3 por ciento), **exportaciones** (33,9 por ciento); en contraste, los rubros que reflejaron datos de menor actividad fueron **empleo** (-13,9 por ciento en abril) e inversión pública (-36,4 por ciento).

### Actividad primaria

- El **sector agropecuario** registró una variación negativa de 16,7 por ciento en el periodo interanual, resultado de la menor producción del **subsector agrícola** (-18,7 por ciento), por el contrario, el **subsector pecuario** registró una ligera alza (1,0 por ciento), atenuando el resultado final. En el acumulado a mayo, la producción agropecuaria se mantuvo estable, debido a la menor producción del subsector agrícola (-1,2 por ciento), contrarrestada por el crecimiento de la actividad pecuaria (6,3 por ciento).
- El **sector pesca** reportó una contracción de 13,5 por ciento en el periodo interanual, debido a la menor extracción de especies dirigidas al consumo humano directo (-26,2 por ciento), atenuado por el incremento de producción dirigida a la industria (137,6 por ciento). En lo que va del año, la actividad pesquera registró una mejora de 1,3 por ciento, por efecto principalmente del crecimiento de la actividad destinada al consumo humano indirecto (42,0 por ciento).
- La **actividad minera** se expandió 6,9 por ciento, debido a la mayor producción de cobre (11,2 por ciento) y plata (1,6 por ciento). Entre enero y marzo, el sector acumuló una contracción de 9,6 por ciento, debido a la menor producción de cobre (-5,5 por ciento), molibdeno (-26,6 por ciento) y oro (-25,4 por ciento).

### Otros indicadores de actividad económica

- El **sector manufactura** experimentó una variación positiva de 11,7 por ciento con relación al mismo mes del año anterior, resultado que fue explicado básicamente por la mayor producción de cobre blíster (10,8 por ciento) y cátodos de cobre (12,8 por ciento). En el periodo acumulado, el sector reportó una contracción de 3,3 por ciento, debido al menor dinamismo en la producción de cátodos de cobre (-12,0 por ciento) y conservas y congelado de pescado (-25,6 por ciento).
- Las **exportaciones** crecieron 33,9 por ciento, debido a mayores embarques de productos tradicionales (31,5 por ciento), especialmente productos mineros (33,7 por ciento); así como no tradicionales (118,9 por ciento), relacionado a productos químicos (371,2 por ciento) y, en menor medida, pesqueros (4,3 por ciento). Entre enero y mayo, las exportaciones se expandieron 47,8 por ciento.

- El **arribo de turistas** a los establecimientos de hospedaje, en el mes de marzo, alcanzó a 20 343 personas, registrando un crecimiento de 15,9 por ciento en el periodo interanual, debido al mayor arribo de turistas, tanto nacionales (14,3 por ciento) como extranjeros (57,0 por ciento).
- En abril, el **empleo** en empresas privadas formales con 10 y más trabajadores registró un menor dinamismo al contraerse 13,9 por ciento en el periodo interanual, asociado a una menor demanda laboral en las ramas de servicios (-23,4 por ciento) y; transporte, almacenes y comunicaciones (-8,5 por ciento), resultado contrarrestado parcialmente por mayor demanda laboral en los sectores manufactura (6,3 por ciento), extractivo (1,9 por ciento) y, especialmente, comercio (18,8 por ciento). En los primeros cuatro meses del año, el resultado del sector registró un crecimiento de 1,6 por ciento.
- Los **créditos** registraron una expansión de 44,5 por ciento, ante mayores colocaciones a las empresas (67,2 por ciento), especialmente en moneda extranjera. Por otro lado, los **depósitos** reportaron un alza de 15,3 por ciento, debido a los mayores depósitos a la vista y ahorro, que se incrementaron en 36,9 y 15,2 por ciento, respectivamente.
- La **inversión pública** alcanzó S/ 27,0 millones, lo que significó una caída de 36,4 por ciento en el periodo interanual, en términos reales. Entre enero y mayo, la inversión sumó S/ 113,0 millones, lo que representó una evolución negativa de 30,0 por ciento respecto a similar periodo del año anterior.

**CUADRO N° 1**  
**OTROS INDICADORES DE ACTIVIDAD ECONOMICA**  
 (Variación % respecto a similar mes del año anterior)  
**MOQUEGUA: OTROS INDICADORES DE ACTIVIDAD ECONOMICA**  
 (Variación % respecto a similar mes del año anterior)

	Dic.17	Ene.18	Feb.18	Mar.18	Abr.18	May.18
Producción industrial 1/	↓ -10,4	↑ 5,4	↓ -19,8	↓ -15,3	↑ 3,4	↑ 11,7
Arribos a establecimientos de hospedaje	↑ 12,0	↑ 21,1	↑ 18,4	↑ 15,9	n.d.	n.d.
Empleo 3/	↑ 6,9	↑ 20,1	↓ -2,3	↑ 8,6	↓ -13,9	n.d.
Exportaciones	↑ 15,4	↑ 65,1	↑ 52,3	↑ 14,5	↑ 89,4	↑ 33,9
Crédito total 2/	↑ 30,3	↑ 31,2	↑ 31,2	↑ 35,0	↑ 44,8	↑ 44,5
Depósitos 2/	↓ -0,6	↓ -2,4	↑ 4,7	↑ 5,5	↑ 6,3	↑ 15,3
Inversión Pública 1/	↓ -13,7	↓ -50,0	↓ -0,7	↓ -51,9	↑ 11,7	↓ -36,4

1/ En términos reales

2/ En términos nominales

3/ En empresas de 10 a más trabajadores situadas en la ciudad de Moquegua

Fuente: BCRP – Sucursal Arequipa, SBS, SUNAT, MTPE y MEF.

## I. ACTIVIDAD PRODUCTIVA

### 1. Actividad primaria

#### 1.1 Sector agropecuario

En mayo, el **sector agropecuario** se contrajo -16,7 por ciento, respecto a mayo de 2017, ante la menor producción agrícola (-18,7 por ciento), sustentada en menores áreas cosechadas de productos destinados al mercado externo (-29,4 por ciento) e interno (-5,1 por ciento); en tanto que, el sector pecuario registro un ligero crecimiento (1,0 por ciento). Entre enero y mayo, el sector reportó un crecimiento nulo, asociado a menor producción del subsector agrícola (-1,2 por ciento), determinante por menores áreas cosechadas de cultivos orientados al mercado externo (-23,6 por ciento), resultado parcialmente contrarrestado por la mayor producción dirigida al mercado interno (11,3 por ciento); el sector pecuario registró un crecimiento (6,3 por ciento).

**CUADRO N° 2**  
**MOQUEGUA: SECTOR AGROPECUARIO 1/**  
(Miles de toneladas)

Subsectores	Estructura Porcentual 2016 2/	Mayo			Enero - Mayo					
		2017	2018	Var.%	Contribución al crecimiento 3/		2017	2018	Var.%	Contribución al crecimiento 3/
<b>SECTOR AGRÍCOLA</b>	<b>80,4</b>			<b>-18,7</b>	<b>-16,8</b>				<b>-1,2</b>	<b>-1,0</b>
<b>Orientada al mercado externo y agroindustria 2/</b>	<b>18,8</b>			<b>-29,4</b>	<b>-16,4</b>				<b>-23,6</b>	<b>-8,5</b>
Olivo	0,4	0,0	0,0	-71,8	-0,1		0,0	0,0	-71,8	0,0
Orégano	6,6	0,9	0,5	-40,0	-9,5		1,0	0,9	-10,1	-0,9
Palta	5,8	1,3	1,2	-7,0	-0,6		3,1	3,1	-2,8	-0,2
Vid	5,8	2,3	1,7	-25,3	-4,5		5,9	3,5	-41,4	-6,0
<b>Orientada al mercado interno 2/</b>	<b>61,6</b>			<b>-5,1</b>	<b>-2,3</b>				<b>11,3</b>	<b>7,2</b>
Alfalfa	52,1	40,7	43,4	6,6	1,7		198,0	227,3	14,8	5,8
Cebolla	1,0	0,2	0,0	-100,0	-0,5		1,2	1,2	1,4	0,0
Chirimoya	0,2	0,1	0,1	46,4	0,3		0,1	0,2	72,2	0,1
Damasco	0,5	0,0	0,0	-	-		0,0	0,0	-	-
Frijol grano seco	0,4	0,0	0,0	-27,2	0,0		0,1	0,0	-16,4	0,0
Frijol vainita	0,2	0,0	0,1	69,3	0,2		0,1	0,2	67,4	0,2
Haba grano seco	0,2	0,2	0,0	-86,4	-0,9		0,2	0,1	-42,0	-0,1
Lima	0,3	0,1	0,1	0,7	0,0		0,4	0,3	-20,9	-0,1
Maíz amiláceo	0,8	0,5	0,5	-5,8	-0,2		0,7	0,8	13,6	0,2
Maíz Chala	0,3	1,0	0,6	-38,7	-0,2		2,3	2,8	25,0	0,1
Maíz Choclo	0,4	0,0	0,1	24,0	0,0		0,5	0,5	3,6	0,0
Manzana	0,3	0,0	0,1	231,2	0,3		0,5	0,6	23,4	0,1
Papa	2,4	1,5	0,8	-43,3	-1,5		6,0	6,1	1,9	0,1
Tuna	0,9	0,5	0,3	-44,4	-0,7		1,9	1,6	-17,8	-0,3
<b>SECTOR PECUARIO</b>	<b>19,6</b>			<b>1,0</b>	<b>0,1</b>				<b>6,3</b>	<b>1,0</b>
Carne de ave 4/	0,6	0,0	0,0	2,1	0,0		0,1	0,1	2,4	0,0
Carne de alpaca 4/	0,2	0,0	0,0	12,2	0,0		0,0	0,1	14,3	0,0
Carne de ovino 4/	0,3	0,0	0,0	10,8	0,0		0,0	0,0	-6,0	0,0
Carne de porcino 4/	1,6	0,1	0,1	15,1	0,2		0,3	0,4	24,5	0,4
Carne de vacuno 4/	3,9	0,1	0,1	-14,0	-0,2		0,4	0,4	-1,8	-0,1
Fibra Alpaca	1,1	0,0	0,0	-14,6	0,0		0,0	0,0	135,2	0,2
Huevos	1,6	0,0	0,0	137,5	0,3		0,1	0,2	133,8	0,5
Leche	10,1	1,4	1,4	-3,1	-0,2		7,1	7,1	-0,1	0,0
<b>SECTOR AGROPECUARIO</b>	<b>100,0</b>			<b>-16,7</b>	<b>-16,7</b>				<b>0,0</b>	<b>0,0</b>

1/ Cifras preliminares.

2/ A precios de 2007.

3/ En base a la estructura de similar periodo de 2016.

4/ Peso Neto.

5/ variación mayor a 1000 por ciento

Fuente: Ministerio de Agricultura y Riego y Gerencia Regional de Agricultura y Riego - Moquegua

Elaboración: BCRP - Sucursal Arequipa. Departamento de Estudios Económicos.

- La contracción de la **actividad agrícola** se debió a las menores áreas cosechadas de cultivos orientados al mercado externo como orégano (-40,0 por ciento), vid (-25,3 por ciento), olivo (-71,8 por ciento) y palta (-7,0 por ciento); asimismo se registró menor producción de cultivos orientados al mercado interno (-5,1 por ciento) tales como papa (-43,3 por ciento), haba grano seco (-86,4 por ciento) y nula producción de cebolla,

debido una menor siembra de estos productos por los bajos precios de la campaña anterior, siendo desplazados por cultivos tradicionales como la alfalfa (6,6 por ciento). En términos acumulados, los resultados desfavorables de la actividad agrícola se sustentaron en menores rendimientos de productos orientados al mercado externo, básicamente vid (-41,4 por ciento), orégano (-10,1 por ciento), palta (-2,8 por ciento) y olivo (-71,8 por ciento); resultado contrarrestado parcialmente por la mayor producción dirigida al mercado interno, asociado básicamente a la mayor producción de alfalfa (14,8 por ciento).

- El **subsector pecuario**, en mayo, se expandió 1,0 por ciento, principalmente por la mayor producción de huevos (137,5 por ciento), carne de porcino (15,1 por ciento) y, en menor medida, carne de ovino (10,8 por ciento), alpaca (12,2 por ciento) y ave (2,1 por ciento). En el acumulado anual, la producción pecuaria se expandió 6,3 por ciento, ante el mayor dinamismo de la producción de huevos (133,8 por ciento), carne de porcino (24,5 por ciento), fibra de alpaca (135,2 por ciento), carne de alpaca (14,3 por ciento) y carne de ave (2,4 por ciento).
- En relación con el avance de siembras de la **presente campaña (2017/2018)**, se instalaron 3 053 hectáreas, superficie superior en 23,2 por ciento respecto al mismo período de la campaña anterior (2016/2017), asociado fundamentalmente a mayores siembras de cultivos permanentes y semipermanentes (169,8 por ciento), básicamente por mayores áreas sembradas de alfalfa (54,8 por ciento) y un inicio anticipado de la siembra de productos orientados al mercado exterior y agroindustria, como palta y vid. En contraste, se registró una leve caída en la superficie sembrada de cultivos transitorios (-0,2 por ciento), explicada por menor siembra de quinua (-46,9 por ciento), haba grano verde (-17,5 por ciento) y cebolla (-20,0 por ciento), entre los principales.

**CUADRO N° 3**  
**SUPERFICIE SEMBRADA 1/**  
(En hectáreas)

	Campaña agrícola 2/		Variación	
	2016/2017	2017/2018	Absoluta	Porcentual
<b>Cultivos Transitorios</b>	<b>2 138</b>	<b>2 133</b>	<b>-5</b>	<b>-0,2</b>
Arveja grano verde	24	25	1	4,2
Cebada	133	133		0,0
Cebolla	55	44	-11	-20,0
Frijol grano seco	21	15	-6	-28,6
Frijol vainita	70	102	32	45,7
Haba grano seco	131	137	6	4,6
Haba grano verde	103	85	-18	-17,5
Maiz amarillo duro	38	53	15	39,5
Maiz amiláceo	661	673	12	1,8
Maiz chala	75	70	-5	-6,7
Papa	516	509	-7	-1,4
Quinua	64	34	-30	-46,9
Trigo	88	97	9	10,2
Otros	159	156	-3	-1,9
<b>Cultivos Permanentes y Semipermanentes</b>	<b>341</b>	<b>920</b>	<b>579</b>	<b>169,8</b>
Alfalfa	323	500	177	54,8
Olivo	0	0		-
Palta	0	143	143	-
Vid	0	89	89	-
Otros	18	188	170	944,4
<b>Total</b>	<b>2 479</b>	<b>3 053</b>	<b>574</b>	<b>23,2</b>

1/ Cifras preliminares.

2/ De Agosto a Marzo.

3/ Variación mayor a 1000 por ciento

Fuente: Gerencia Regional de Agricultura y Riego - Moquegua.

Elaboración: BCRP - Sucursal Arequipa. Departamento de Estudios Económicos.

## 1.2 Sector pesca

- En mayo, el **sector pesca** se contrajo 13,5 por ciento en el periodo interanual, ante el menor desembarque de productos hidrobiológicos para el consumo humano directo (-26,2 por ciento) en su línea de fresco (-49,7 por ciento), atenuado por la mayor disponibilidad de recursos en su línea de congelado (127,9 por ciento). En contraste, se registró un mayor desembarque de recursos de uso industrial (137,6 por ciento) ante la menor captura de anchoveta destinada a la producción de harina y aceite de pescado.
- En lo que va del año, la actividad pesquera acumuló una expansión de 1,3 por ciento, ante una mayor disponibilidad de recursos para uso industrial (42,0 por ciento), debido a la mayor captura de anchoveta. Por el contrario, se registró un menor desembarque de especies destinadas a consumo humano directo (-30,6 por ciento) tanto en la línea de fresco (-36,0 por ciento) y congelado (-12,9 por ciento), relacionado a especies como bonito, caracol, pota y choro.

CUADRO N° 4  
SECTOR PESCA 1/  
(Toneladas)

	Mayo			Enero - Mayo		
	2017	2018	Var. %	2017	2018	Var. %
<b>Consumo Humano Directo</b>	<b>1 360</b>	<b>1 004</b>	<b>-26,2</b>	<b>13 229</b>	<b>9 179</b>	<b>-30,6</b>
Fresco	1 181	594	-49,7	10 165	6 505	-36,0
Congelado	178	406	127,9	3 064	2 670	-12,9
<b>Consumo Humano Indirecto</b>	<b>1 417</b>	<b>3 367</b>	<b>137,6</b>	<b>48 669</b>	<b>69 100</b>	<b>42,0</b>
<b>SECTOR PESCA 2/</b>			<b>-13,5</b>			<b>1,3</b>

1/ Cifras preliminares.

2/ A precios de 2007.

Fuente: Ministerio de la Producción.

Elaboración: BCRP - Sucursal Arequipa. Departamento de Estudios Económicos.

- En mayo, el **precio promedio de la harina de pescado** fue equivalente a US\$ 1 475 por tonelada, registrando un crecimiento de 21,2 por ciento en el periodo interanual; mientras que se contrajo en 6,3 por ciento en el periodo mensual.

GRÁFICO N° 1  
COTIZACIÓN INTERNACIONAL DE HARINA DE PESCADO  
(Hamburgo - US\$/TM)

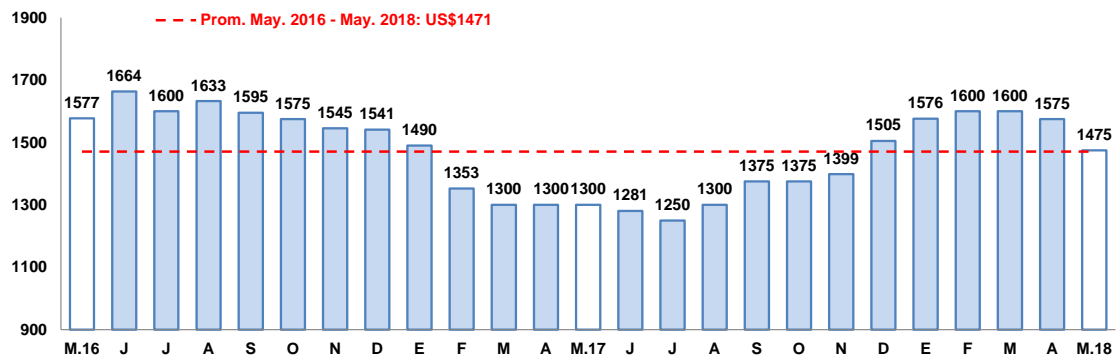

Fuente: Reuters y Bloomberg.

Elaboración: BCRP – Sucursal Arequipa. Departamento de Estudios Económicos.

## 1.3 Sector minería

- En el mes de mayo, la **actividad minera** registró un crecimiento de 6,9 por ciento, explicado principalmente por la mayor producción de concentrado de cobre (11,2 por

ciento) y plata (1,6 por ciento), en sus procesos de flotación, ambos producidos en la minera de Southern Perú Copper Corporation (SPCC) en su unidad de Cuajone. Por el contrario, se registró contracciones en la extracción de oro (-34,6 por ciento) en su proceso de lixiviación de la minera Aruntani S.A.C en su unidad de Mariela; y molibdeno (-9,1 por ciento) en su proceso de flotación de SPCC en su unidad de Cuajone. La región de Moquegua participó del 7,1 por ciento de la producción de cobre a nivel nacional, ocupando el sexto lugar; en tanto que se ubicó en el cuarto lugar en la producción de molibdeno, con una participación del 10,9 por ciento.

- Entre enero y mayo, la actividad minera regional se contrajo 9,6 por ciento, principalmente por la menor producción de concentrados de cobre (-5,5 por ciento) y molibdeno (-26,6 por ciento); y en menor medida, por la menor producción de oro (-25,4 por ciento). En lo que va del año, la región alcanzó la séptima ubicación de la producción de cobre a nivel nacional, con una participación de 6,2 por ciento, y en el cuarto lugar en la producción de molibdeno, con una participación de 10,1 por ciento.

**CUADRO N° 5**  
**SECTOR MINERIA 1/**

(Variación % real respecto a similar periodo del año anterior)

Mineral	Estructura Porcentual 2016 2/	Mayo				Enero - Mayo			
		2017	2018	Var.%	Contribución al crecimiento 3/	2017	2018	Var.%	Contribución al crecimiento 3/
Cobre (TMF)	77,2	13 682	15 211	11,2	8,8	63 942	60 404	-5,5	-4,2
Oro (KFG)	1,6	60	39	-34,6	-0,5	260	194	-25,4	-0,3
Plata (KGF)	2,8	8 156	8 283	1,6	0,1	36 537	36 898	1,0	0,0
Molibdeno (TMF)	18,4	269	245	-9,1	-1,5	1 482	1 089	-26,6	-5,0
<b>SECTOR MINERÍA 2/</b>	<b>100,0</b>			<b>6,9</b>	<b>6,9</b>			<b>-9,6</b>	<b>-9,6</b>

1/ Cifras preliminares.

2/ A precios de 2007.

3/ En base a la estructura de similar periodo de 2017.

Fuente: Ministerio de Energía y Minas.

Elaboración: BCRP - Sucursal Arequipa. Departamento de Estudios Económicos.

**GRÁFICO N° 2**  
**VARIACION DE LA PRODUCCIÓN MINERA**  
(Variación % real respecto a similar mes del año anterior)

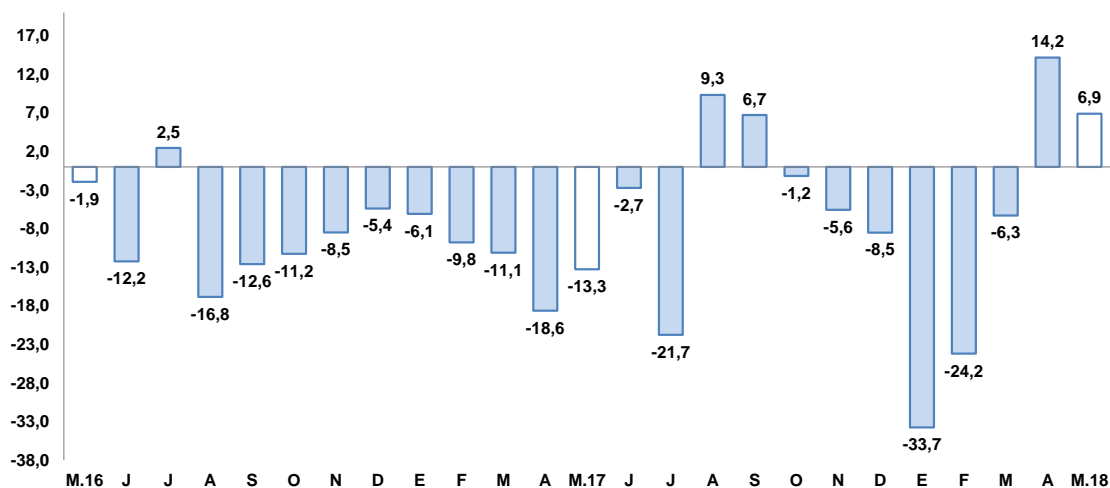

Fuente: Ministerio de Energía y Minas.

Elaboración: BCRP, Sucursal Arequipa, Departamento de Estudios Económicos.

- La **cotización internacional de los principales metales**, en el periodo interanual, reportaron resultados mixtos, con un incremento en los precios del cobre (21,9 por ciento), zinc (20,0 por ciento) y oro (4,6 por ciento); mientras se contrajo el precio de la plata (-1,6 por ciento). En mayo, se observó una contracción en los precios del oro (-2,4 por ciento) plata (-1,0 por ciento), zinc (-4,2 por ciento) y cobre (-0,2 por ciento).



## 2. Otros indicadores sectoriales

### 2.1 Sector manufactura

- En el mes de mayo, la producción manufacturera regional registró un alza de 11,7 por ciento en el período comparativo anual, ante la mayor producción de cobre blíster (10,8 por ciento) y cátodos de cobre (12,8 por ciento) y, en menor medida, de conservas y congelado de pescado (136,8 por ciento) y harina y aceite de pescado (92,2 por ciento); resultado que fue contrarrestado parcialmente por la menor producción de plata refinada (-4,5 por ciento).
- Entre enero y mayo, el sector manufactura se contrajo en 3,3 por ciento, debido al menor dinamismo en la producción de conservas y congelado de pescado (-25,6 por ciento) y cátodos de cobre (-12,0 por ciento). En contraste, se registraron crecimientos en la producción de harina y aceite de pescado (43,3 por ciento), oro (7,7 por ciento), cobre blíster (4,8 por ciento) y plata refinada (1,2 por ciento).

**CUADRO N° 6**  
**SECTOR MANUFACTURA**  
(Variación % real respecto a similar periodo del año anterior)

Ramas de actividad	Estructura porcentual 2016 1/	Mayo		Enero-Mayo	
		Var.%	Contribución 2/	Var.%	Contribución 2/
<b>MANUFACTURA PRIMARIA</b>					
Conservas y congelado pescado	0,4	136,8	0,2	-25,6	-0,1
Harina y aceite de pescado	0,2	92,2	0,1	43,3	0,2
Cobre blíster	52,0	10,8	5,8	4,8	2,4
Cátodos de cobre	45,7	12,8	5,6	-12,0	-5,8
Oro refinado	0,2	19,7	0,0	7,7	0,0
Plata refinada	1,4	-4,5	-0,1	1,2	0,0
<b>SECTOR MANUFACTURA</b>	<b>100,0</b>	<b>11,7</b>	<b>11,7</b>	<b>-3,3</b>	<b>-3,3</b>

1/ A precios de 1994.

2/ En base a la estructura de similar periodo de 2016.

Fuente: Ministerio de la Producción y Energía y Minas.

Elaboración: BCRP, Sucursal Arequipa. Departamento de Estudios Económicos.

**GRAFICO N° 3**  
**VARIACIÓN DE LA MANUFACTURA PRIMARIA**  
(Variación % real respecto a similar mes del año anterior)

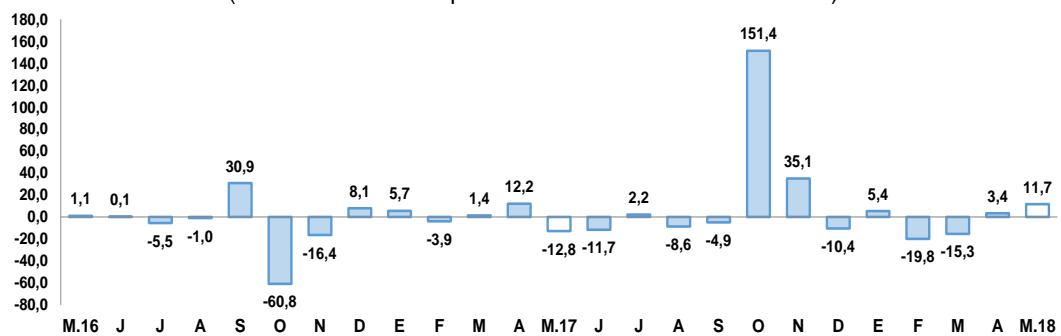

Fuente: Empresas Industriales.

Elaboración: BCRP, Sucursal Arequipa, Departamento de Estudios Económicos.

## 2.2 Arribos a los establecimientos de hospedaje

- En marzo, el **arribo de turistas** alcanzó 20 343 personas, registrando un alza de 15,9 por ciento en el periodo interanual, resultado explicado por la mayor afluencia de turistas nacionales (14,3 por ciento) y extranjeros (57,0 por ciento). Respecto a su procedencia, los turistas nacionales provinieron en su mayoría de Arequipa, Lima, Tacna y Puno; en tanto que, los turistas extranjeros lo hicieron de Chile (49,5 por ciento), Bolivia (10,7 por ciento), Estados Unidos (6,3 por ciento), Argentina (5,5 por ciento), España (5,0 por ciento), entre otros. El **promedio de permanencia** de los turistas nacionales y extranjeros fue de 1,51 y 1,88 días, respectivamente.
- Entre enero y marzo, el número de turistas que visitó Moquegua llegó a 69 404, lo que significó un crecimiento de 18,5 por ciento en relación al mismo periodo del año anterior. Este resultado obedeció al mayor flujo registrado, tanto de turistas nacionales (19,0 por ciento) como de extranjeros (13,0 por ciento).

**GRAFICO N° 4**  
**VARIACION DE ARRIBOS A ESTABLECIMIENTOS DE HOSPEDAJE**  
(Variación %)

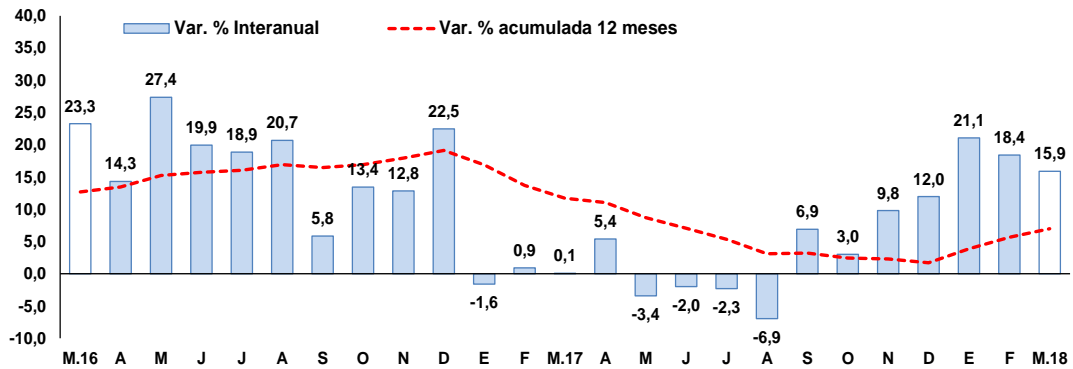

Fuente: Encuesta Mensual a Establecimientos de Hospedaje- MINCETUR.

Elaboración: BCRP, Sucursal Arequipa, Departamento de Estudios Económicos.

## II. ASPECTOS LABORALES

### 1. Empleo

- El **empleo** en abril reportó una variación negativa de -13,9 por ciento, resultado explicado por la mayor demanda laboral de las ramas de servicios (-23,4 por ciento) y transporte, almacenes y comunicaciones (-8,5 por ciento); por el contrario, se registró mayor contratación de personal en las ramas de comercio (18,8 por ciento), manufactura (6,3 por ciento) y extractiva (1,9 por ciento).
- En los 4 primeros meses del año, el empleo acumula un crecimiento de 1,6 por ciento, debido al desempeño positivo de los sectores comercio (29,4 por ciento), extractivo (3,9 por ciento) y manufactura (0,2 por ciento). En contraste, las ramas de transporte, almacenes y comunicaciones (-5,6 por ciento) y servicios (-2,9 por ciento) registraron resultados a la baja.

**CUADRO N° 7**  
**CIUDAD DE MOQUEGUA: ÍNDICE MENSUAL DE EMPLEO EN EMPRESAS PRIVADAS**  
**FORMALES DE 10 Y MÁS TRABAJADORES POR RAMA DE ACTIVIDAD ECONÓMICA 1/**  
 (Octubre 2010 = 100)

	Abril			Enero - Abril		
	2017	2018	Var. %	2017	2018	Var. %
Extractiva 2/	91,2	93,0	1,9	89,0	92,5	3,9
Industria manufacturera	142,7	151,6	6,3	131,3	131,6	0,2
Comercio	76,5	90,8	18,8	68,1	88,4	29,8
Transporte, almacenes y comunicaciones	182,2	166,7	-8,5	168,9	159,4	-5,6
Servicios 3/	118,3	90,7	-23,4	100,9	98,0	-2,9
<b>Total</b>	<b>123,8</b>	<b>106,7</b>	<b>-13,9</b>	<b>108,5</b>	<b>110,3</b>	<b>1,6</b>

Nota: La información corresponde al primer día de cada mes.

1/ Cifras preliminares.

2/ Conformada por las subramas agricultura, pesca y minería.

3/ Conformada por las subramas servicios prestados a empresas, restaurantes y hoteles, establecimientos financieros, enseñanzas, servicios sociales y comunales; y electricidad, gas y agua.

Fuente: MTPE – Encuesta Nacional de Variación del Empleo (ENVME)

Elaboración: BCRP, Sucursal Arequipa. Departamento de Estudios Económicos.

**GRÁFICO N°5**  
**CIUDAD DE MOQUEGUA: EMPLEO FORMAL URBANO EN EMPRESAS DE 10 A MÁS**  
**TRABAJADORES**

(Variación % respecto a similar mes del año anterior)

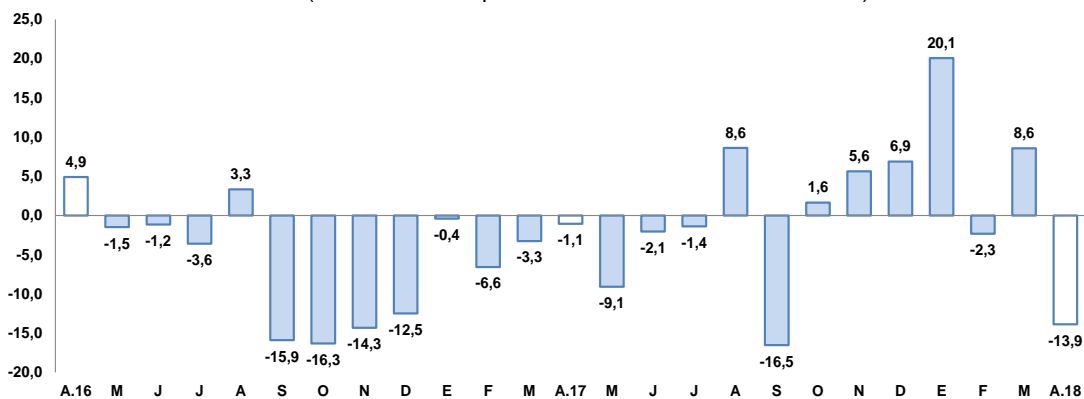

Fuente: Ministerio del Trabajo y Promoción del Empleo.

Elaboración: BCRP, Sucursal Arequipa, Departamento de Estudios Económicos.

### III. SECTOR EXTERNO

#### 1. Exportaciones

- En mayo, las **exportaciones regionales** registraron un alza de 33,9 por ciento, principalmente por los mayores envíos de productos tradicionales (31,5 por ciento); y en menor medida, de productos no tradicionales (118,9 por ciento). En el primer caso, el resultado se explicó por mayores envíos de productos mineros (33,7 por ciento), básicamente cobre. En el segundo caso, se explicó por mayores envíos de productos químicos orgánicos e inorgánicos (371,2 por ciento) y pesqueros (4,3 por ciento).
- Entre enero y mayo, las exportaciones alcanzaron US\$ 797,4 millones, registrando un crecimiento de 47,8 por ciento en relación al mismo periodo del año 2017, resultado del comportamiento favorable de embarques de productos tradicionales (47,8 por ciento), relacionados a productos mineros (47,0 por ciento) como cobre. Asimismo, se registraron mayores embarques de productos no tradicionales (47,1 por ciento) asociado a productos químicos (170,0 por ciento) y agropecuarios (220,1 por ciento).

- Los tres **principales países destino** de las exportaciones regionales, entre enero y mayo, representaron el 83,1 por ciento del total de exportaciones; estando, en primer lugar, República Popular China (58,0 por ciento), seguido de Italia (14,7 por ciento) y Brasil (10,4 por ciento). A **nivel de productos**, hacia República Popular China se destinaron cátodos de cobre refinado (96,4 por ciento); a Italia cátodos de cobre refinado (98,7 por ciento), y a Brasil cátodos de cobre refinado (100,0 por ciento).
- Entre enero y mayo, a nivel de los principales **productos exportados**, se destaca, en primer lugar, los envíos de cátodos de cobre refinado (86,4 por ciento), demandado por los mercados de la República Popular China (64,7 por ciento), Italia (16,8 por ciento) y Brasil (12,0 por ciento); como segundo producto más exportado se registró a molibdeno y sus concentrados (5,7 por ciento) dirigido a Chile (64,7 por ciento) y a los Países Bajos (20,9 por ciento); y como tercer producto más exportado se registró a ácido sulfúrico (2,2 por ciento), destinado a Chile (99,7 por ciento).

**CUADRO N° 8**  
**EXPORTACIONES POR GRUPO DE PRODUCTOS 1/**  
(Valor FOB en millones de US\$)

TIPO	Mayo			Enero-Mayo		
	2017	2018	Var.%	2017	2018	Var.%
<b>PRODUCTOS TRADICIONALES</b>	<b>122,8</b>	<b>161,5</b>	<b>31,5</b>	<b>521,5</b>	<b>770,9</b>	<b>47,8</b>
Pesqueros	3,3	1,7	-48,9	7,5	15,5	107,1
Agrícolas	0,0	0,0	-	0,0	0,0	-
Mineros	119,5	159,8	33,7	514,0	755,3	47,0
Petróleo y derivados	0,0	0,0	-	0,0	0,0	-
<b>PRODUCTOS NO TRADICIONALES</b>	<b>3,4</b>	<b>7,5</b>	<b>118,9</b>	<b>18,1</b>	<b>26,6</b>	<b>47,1</b>
Agropecuarios	0,2	0,1	-74,9	0,3	0,8	220,1
Pesqueros	1,8	1,9	4,3	9,6	6,4	-33,1
Textiles	0,0	0,0	-100,0	0,0	0,0	-100,0
Maderas, papeles y sus derivados	0,0	0,0	-	0,0	0,0	-
Químicos	1,0	4,7	371,2	6,5	17,6	170,0
Minerales no metálicos	0,0	0,0	-	0,0	0,0	-
Sidero-metalúrgicos	0,4	0,3	-5,0	0,8	1,0	27,3
Metal-mecánicos	0,0	0,0	-100,0	0,0	0,2	270,6
Otros	0,0	0,5	-	0,8	0,5	-32,2
<b>TOTAL EXPORTACIONES</b>	<b>126,2</b>	<b>169,0</b>	<b>33,9</b>	<b>539,5</b>	<b>797,4</b>	<b>47,8</b>

1/ Cifras preliminares.

Fuente: SUNAT.

Elaboración: BCRP - Sucursal Arequipa. Departamento de Estudios Económicos.

## IV. CRÉDITO Y DEPÓSITOS

### 1. Crédito

- Los **créditos**, al finalizar el mes de mayo, tuvieron un saldo de S/ 1 303 millones, lo que representó un incremento de 44,5 por ciento respecto al mismo mes de 2017. El Banco de la Nación colocó el 3,7 por ciento de las operaciones y sus saldos ascendieron en 21,5 por ciento; la Banca Múltiple colocó el 67,8 por ciento del total y registró una evolución positiva de 66,1 por ciento; en tanto que, las Instituciones No Bancarias participaron del 28,6 por ciento, expandiendo sus saldos en 14,4 por ciento.
- Por **tipo de moneda**, los créditos estuvieron conformados en 71,2 por ciento por moneda nacional, registrando una variación positiva de 9,9 por ciento en relación al mismo mes del año anterior; mientras que, las colocaciones en moneda extranjera representaron el 28,8 por ciento del total de operaciones, experimentando un

crecimiento de 551,2 por ciento respecto al valor registrado en mayo de 2017<sup>2</sup>. El **coeficiente de dolarización** de los créditos fue de 28,8 por ciento, lo que representó un crecimiento de 22,4 puntos porcentuales respecto a similar mes de 2017.

**CUADRO N° 9**  
**CREDITO DIRECTO**  
(Saldos en millones de soles)

	Estructura % May-18	Mayo		Var.% Nominal May-18 / May-17
		2017	2018	
<b>Banco de la Nación</b>	<b>3,7</b>	<b>39</b>	<b>48</b>	<b>21,5</b>
<b>Agrobanco</b>	<b>0,0</b>	<b>5</b>	<b>0</b>	<b>-100,0</b>
<b>Banca Múltiple</b>	<b>67,8</b>	<b>532</b>	<b>883</b>	<b>66,1</b>
<b>Instituciones No Bancarias</b>	<b>28,6</b>	<b>325</b>	<b>372</b>	<b>14,4</b>
Financieras	5,6	66	73	10,9
Cajas Municipales	22,9	259	299	15,3
Cajas Rurales	0,0	0	0	-
Edpymes	0,0	0	0	-100,0
Arrendamiento Financiero	0,0	0	0	-
<b>TOTAL</b>	<b>100,0</b>	<b>902</b>	<b>1 303</b>	<b>44,5</b>
<b>Empresas</b>	<b>68,1</b>	<b>530</b>	<b>887</b>	<b>67,2</b>
<b>Personas</b>	<b>31,9</b>	<b>371</b>	<b>416</b>	<b>12,0</b>
Consumo	24,7	291	322	10,7
Hipotecario	7,2	80	94	17,0
MN	71,2	844	927	9,9
ME	28,8	58	376	551,2
ME (Mill. US\$)		18	115	550,8

1/ Considera sólo los créditos de consumo e hipotecario.

2/ No considera los créditos a las demás empresas del sistema financiero

Fuente: SBS y AFP

Elaboración: BCRP, Sucursal Arequipa, Departamento de Estudios Económicos.

- Según el **tipo de crédito**, el otorgado a empresas representó el 68,1 por ciento del total, cuyos saldos se expandieron en 67,2 por ciento; en tanto que, los créditos a personas aumentaron en 12,0 por ciento y, al interior de ellos, los préstamos de consumo e hipotecarios crecieron en 10,7 y 17,0 por ciento, respectivamente.

**GRAFICO N° 6**  
**VARIACIÓN DE LOS CRÉDITOS**

(Variación % respecto a similar mes del año anterior)

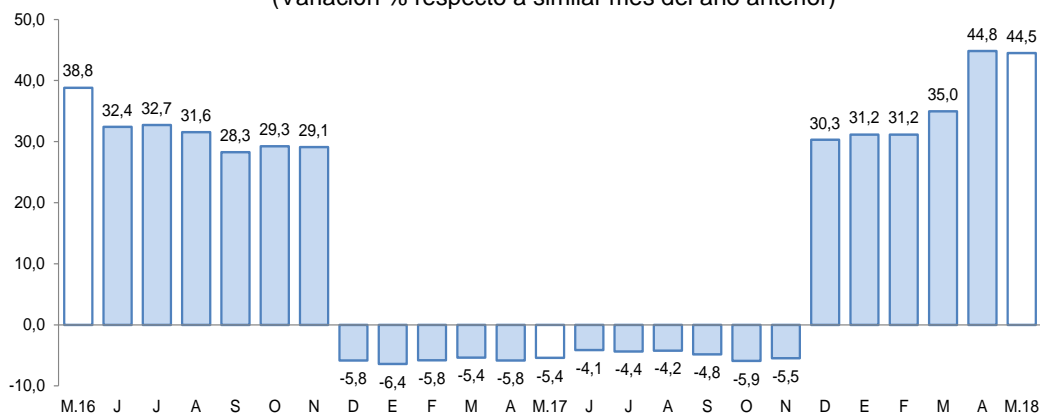

Fuente: Superintendencia de Banca, Seguros y AFP.

Elaboración: BCRP, Sucursal Arequipa, Departamento de Estudios Económicos.

<sup>2</sup> El nivel del saldo de créditos registrado está asociado a una operación en moneda extranjera de la Banca Múltiple otorgada, en diciembre de 2017, a un cliente corporativo en el distrito y provincia de Ilo.



- La **cartera morosa**, en abril, fue de 3,2 por ciento, con una ligera contracción de 0,9 puntos porcentuales respecto a igual mes de 2017; correspondiendo las tasas más elevadas a Cajas Municipales (6,2 por ciento), Empresas Financieras (4,0 por ciento), la Banca Múltiple (2,2 por ciento) y al Banco de la Nación (1,3 por ciento).

**GRAFICO N° 7**  
**TASA DE MOROSIDAD 1/2/**  
(Porcentaje)

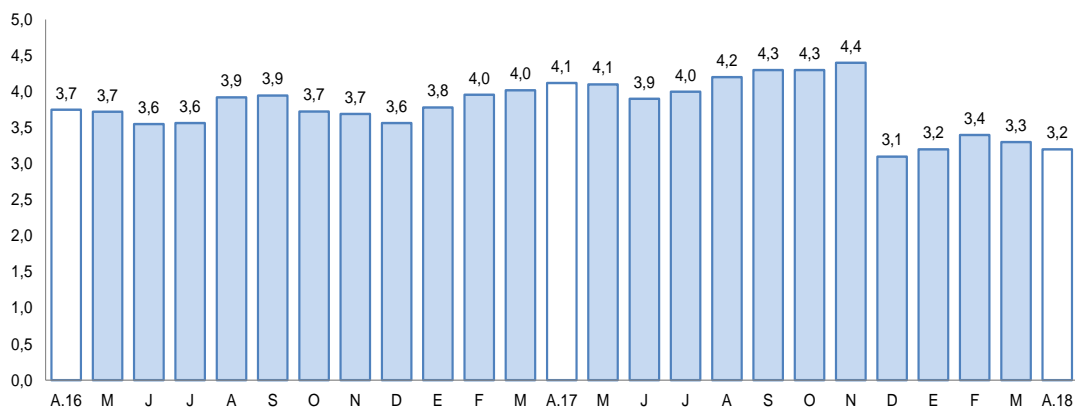

1/ Preliminar.

2/ Morosidad = (créditos vencidos + créditos en cobranza judicial) / colocaciones brutas.

Elaboración: BCRP, Sucursal Arequipa, Departamento de Estudios Económicos

## 2. Depósitos

- El saldo de **depósitos** alcanzó a S/ 1 073 millones, presentando una variación positiva de 15,3 por ciento. Los depósitos del Banco de la Nación capturaron el 16,6 por ciento del total del sistema, cuyos saldos registraron un aumento de 1,4 por ciento en el período comparativo; los depósitos de la Banca Múltiple representaron el 64,4 por ciento del total y mostraron un alza de 19,8 por ciento; mientras que, los depósitos de las Instituciones No Bancarias capturaron el 19,0 por ciento del total de operaciones, reportando un crecimiento de 14,2 por ciento.

**CUADRO N° 10**  
**DEPÓSITOS**

(Saldos en millones de soles)

	Estructura % May-18	Mayo		Var.% Nominal May-18 / May-17
		2017	2018	
<b>Banco de la Nación</b>	<b>16,6</b>	<b>175</b>	<b>178</b>	<b>1,4</b>
<b>Banca Múltiple</b>	<b>64,4</b>	<b>577</b>	<b>691</b>	<b>19,8</b>
<b>Instituciones No Bancarias</b>	<b>19,0</b>	<b>179</b>	<b>204</b>	<b>14,2</b>
Financieras	1,5	12	16	28,5
Cajas Municipales	17,5	166	188	13,1
Cajas Rurales	0,0	0	0	-
<b>TOTAL</b>	<b>100,0</b>	<b>931</b>	<b>1 073</b>	<b>15,3</b>
Vista	27,5	216	295	36,9
Ahorro	44,4	414	477	15,2
A plazo	28,1	302	301	-0,1
MN	73,0	715	783	9,5
ME	27,0	216	290	34,4
ME (Mill. US\$)		66	89	34,3

Fuente: SBS y AFP

Elaboración: BCRP, Sucursal Arequipa, Departamento de Estudios Económicos.

- Por **tipo de moneda**, los depósitos estuvieron conformados en un 73,0 por ciento por moneda nacional, alcanzando un incremento de 9,5 por ciento; en tanto que, las operaciones en moneda extranjera participaron con el 27,0 por ciento del total, registrando una expansión de 34,4 por ciento. El **coeficiente de dolarización** de los depósitos, en mayo, fue de 27,0 por ciento, lo que representó un crecimiento de 3,8 puntos porcentuales respecto a similar mes de 2017.
- Por **modalidad de captación**, los mayores saldos correspondieron a depósitos de ahorro, que participaron del 44,4 por ciento del total, ascendiendo en 15,2 por ciento en relación al período interanual; seguido de los depósitos a plazo, con el 28,1 por ciento de participación, cuyos saldos decrecieron en 0,1 por ciento; mientras que, los depósitos a la vista participaron del 27,5 por ciento del total de operaciones, registrando una variación positiva de 36,9 por ciento.

**GRÁFICO Nº 8**  
**VARIACION DE LOS DEPÓSITOS**  
(Variación % respecto a similar mes del año anterior)

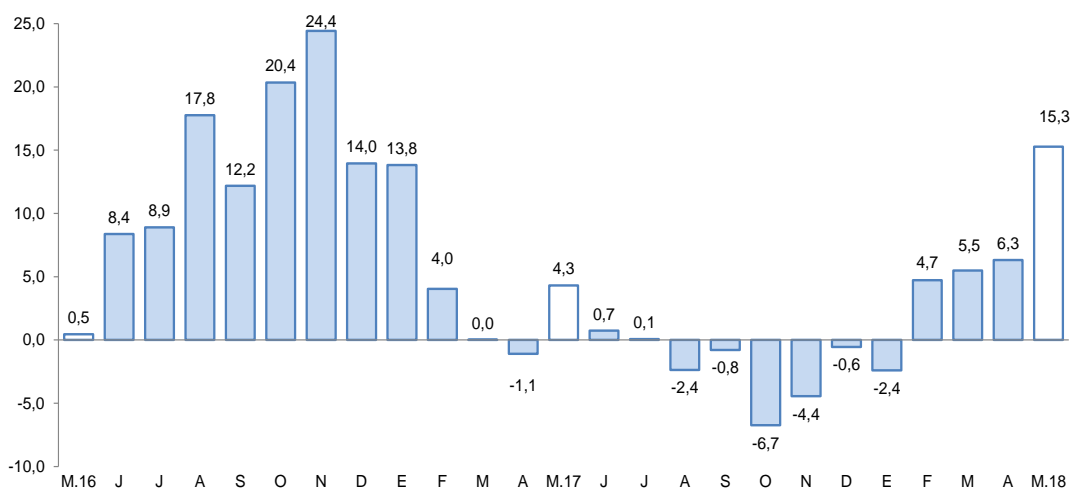

Fuente: Superintendencia de Banca, Seguros y AFP.

Elaboración: BCRP, Sucursal Arequipa, Departamento de Estudios Económicos.

- El **ratio colocaciones/depósitos**, en el mes de mayo, se ubicó en 1,21; resultado que fue superior al reportado el mismo mes del año anterior (0,97).

## V. EJECUCION DEL PRESUPUESTO DE GASTOS DEL GOBIERNO GENERAL

### 1. Ejecución del gasto corriente no financiero

- La ejecución del gasto corriente alcanzó en mayo un monto de S/ 54 millones, registrando una expansión de 3,4 por ciento en términos reales interanuales, debido a los mayores gastos en los gobiernos Nacional (1,4 por ciento) y Regional (11,7 por ciento); resultado contrarrestado por menores gastos de los gobiernos locales (-7,2 por ciento). Por rubro, se registraron variaciones positivas en Remuneraciones (7,5 por ciento) y, en menor medida, Bienes y Servicios (0,6 por ciento); en cambio, las Transferencias mostraron un decremento de 4,2 por ciento.
- Entre enero y mayo el gasto acumulado fue de S/ 253 millones, 6,3 por ciento mayor respecto a similar periodo del año 2017, debido a mayores gastos en el rubro de Transferencias del gobierno nacional (12,4 por ciento), de Remuneraciones por parte del gobierno Regional (17,1 por ciento) y; en Bienes y Servicios por los gobiernos Nacional (24,2 por ciento) y Regional (12,1 por ciento).

**CUADRO N° 11**  
**MOQUEGUA: EJECUCION DEL GASTO CORRIENTE NO FINANCIERO 1/2**  
(Millones de soles)

	Mayo			Enero - Mayo		
	2017	2018	Var.% real	2017	2018	Var.% real
Gobierno Nacional	19	19	1,4	90	95	5,0
Gobierno Regional	20	23	11,7	95	110	14,9
Gobiernos locales	12	12	-7,2	51	48	-7,3
<b>Total</b>	<b>52</b>	<b>54</b>	<b>3,4</b>	<b>236</b>	<b>253</b>	<b>6,3</b>

1/ Información actualizada al 31 de mayo de 2018.

2/ Comprende el gasto en remuneraciones, bienes y servicios y pensiones.

Fuente: MEF

Elaboración: BCRP, Sucursal Arequipa. Departamento de Estudios Económicos.

## 2. Ejecución del Gasto de Capital

- En mayo, el gasto de capital ejecutado sumó S/ 27 millones, lo que significó una reducción de 36,4 por ciento en el periodo interanual, debido a menores gastos del Gobierno Regional (-62,8 por ciento); resultado contrarrestado por mayores gastos de los gobiernos Nacional (120,4 por ciento) y locales (28,1 por ciento).
- El gasto acumulado a mayo fue de S/ 113 millones (-30,0 por ciento), monto menor respecto al periodo comparativo, al haberse realizado menores gastos por parte del Gobierno Regional (-57,4 por ciento) y de los gobiernos locales (-10,0 por ciento); en tanto el Gobierno Nacional registro una expansión del gasto (176,2 por ciento).

**CUADRO N° 12**  
**MOQUEGUA: EJECUCION DEL GASTO DE CAPITAL 1/ 2/**  
(Millones de soles)

	Mayo			Enero - Mayo		
	2017	2018	Var.% real	2017	2018	Var.% real
Gobierno Nacional	2	4	120,4	9	24	176,2
Gobierno Regional	31	12	-62,8	103	44	-57,4
Gobiernos locales	9	11	28,1	50	45	-10,0
<b>Total</b>	<b>42</b>	<b>27</b>	<b>-36,4</b>	<b>161</b>	<b>113</b>	<b>-30,0</b>

1/ Información actualizada al 31 de mayo de 2018.

2/ Comprende la adquisición de activos no financieros.

3/ Variación mayor a 1000 por ciento.

Fuente: MEF

Elaboración: BCRP, Sucursal Arequipa. Departamento de Estudios Económicos.

- La **inversión pública** en mayo (S/ 27,0 millones) decreció 36,4 por ciento respecto a mayo 2017, debido al menor dinamismo registrado en el gasto de inversión del Gobierno Regional (-62,8 por ciento); atenuado por la mayor inversión del Gobierno Nacional (120,4 por ciento) y gobiernos locales (28,1 por ciento). Entre enero y mayo, la inversión alcanzó los S/ 113,0 millones, lo que representa un decremento de 30,0 por ciento, explicado por el menor gasto del Gobierno Regional (-57,4 por ciento) y gobiernos locales (-8,9 por ciento), en contraste con la mayor inversión del Gobierno Nacional (176,2 por ciento).
- El avance de la inversión pública fue del 21,4 por ciento del PIM, pues el Gobierno Nacional tuvo un avance de 16,0 por ciento, en tanto que el Gobierno Regional alcanzó un avance de 21,8 por ciento y los gobiernos locales 25,7 por ciento.



**GRAFICO N° 9**  
**MOQUEGUA: VARIACION DE LA INVERSION PÚBLICA**  
(Variación % real)

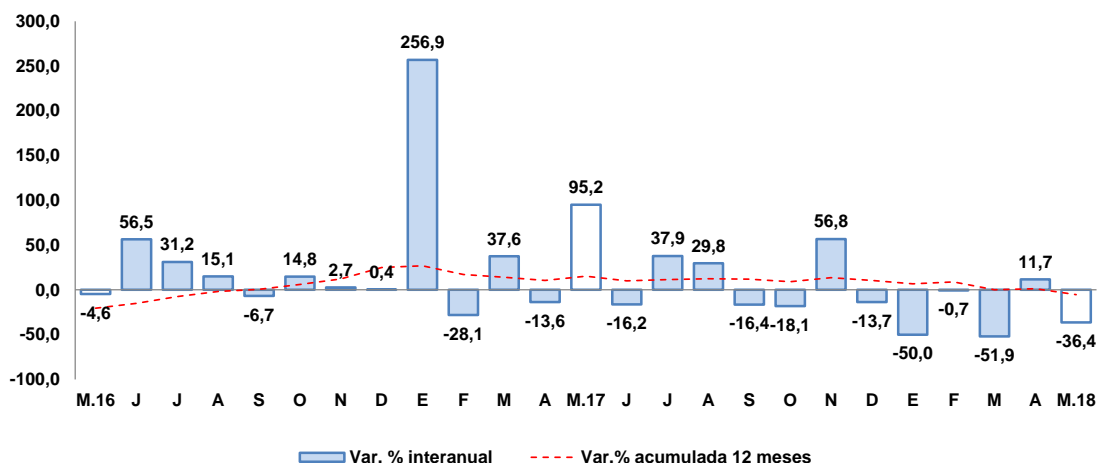

Fuente: MEF.

Elaboración: BCRP, Sucursal Arequipa, Departamento de Estudios Económicos.

- Los principales proyectos que se ejecutaron en los tres niveles de gobierno, en el mes de mayo, fueron:

**Por el Gobierno Nacional:**

- Creación de la infraestructura e implementación básica en la carrera profesional de Ingeniería Ambiental de la Universidad Nacional de Moquegua – sede Ilo, distrito de Pacocha, con S/ 931 mil.
- Mejoramiento de la infraestructura de riego en el sector de Arequipalaka de la localidad de Cuchumbaya, Mariscal Nieto, con S/ 733 mil.
- Mejoramiento de los servicios del desembarcadero pesquero artesanal en la localidad de Ilo, con una inversión de S/ 631 mil.
- Mejoramiento de los servicios de bienestar universitario de la Universidad Nacional de Moquegua – sede Ilo, distrito de Pacocha, con S/ 547 mil.

**Por el Gobierno Regional:**

- Mejoramiento de la red vial departamental Moquegua – Arequipa; tramo MO – 108 a tramo AR – 118, con una inversión de S/ 1,9 millones.
- Ampliación y mejoramiento del hospital de Moquegua, con S/ 1,4 millones.
- Mejoramiento del servicio educativo de los programas no escolarizados de educación inicial de la región Moquegua, con S/ 1,2 millones.
- Operación y mantenimiento de Pasto Grande, con una inversión de S/ 723 mil.

**Por los gobiernos locales:**

- Construcción de la carretera centro poblado Muylaque – sector agrícola China – empalme carretera San Cristobal Quinistaquillas, provincia Mariscal Nieto, con S/ 1,2 millones.

- Puesta en valor del sitio arqueológico Cerro Baúl de la provincia Mariscal Nieto, con una inversión de S/ 685 mil.
- Instalación del puente carrozable Yaravico, distrito de Moquegua – Mariscal Nieto, con una inversión de S/ 594 mil.
- Mejoramiento de infraestructura de la vía de conexión de los barrios San Gerónimo, Miguel Grau y Los Olivos con la pampa inalámbrica, distrito y provincia de Ilo, con S/ 524 mil.

## **VI. ANEXOS**

ANEXO 1

MOQUEGUA: PRODUCCION AGROPECUARIA 1/  
(Toneladas métricas)

PRODUCTOS	2017								2018					
	MAY	JUN	JUL	AGO	SET	OCT	NOV	DIC	ENE	FEB	MAR	ABR	MAY	
<b>AGRICOLA</b>														<b>AGRICOLA</b>
Alfalfa	40729	40009	39239	39421	39706	39509	39087	38474	39842	46102	49349	48553	43410	Alfalfa
Cebolla	169	26	0	201	29	53	52	0	270	203	672	28	0	Cebolla
Chirimoya	82	44	44	0	0	0	0	0	0	0	6	26	121	Chirimoya
Damasco	0	0	0	0	0	21	113	4	0	0	0	0	0	Damasco
Frijo grano seco	10	8	0	0	0	0	0	0	34	4	0	4	7	Frijo grano seco
Frijol vainita	41	23	21	7	22	24	7	32	39	51	38	39	69	Frijol vainita
Haba grano seco	162	0	10	0	0	8	23	4	0	0	0	82	22	Haba grano seco
Lima	85	81	41	45	54	0	0	5	21	75	98	59	85	Lima
Maíz Amilaceo	525	128	16	11	0	5	0	2	22	9	6	233	494	Maíz Amilaceo
Maíz Chala	980	552	786	500	0	51	0	115	1118	356	302	469	601	Maíz Chala
Maíz Cholo	41	48	89	16	0	0	19	34	296	125	49	17	51	Maíz Cholo
Manzana	31	0	0	0	0	0	0	0	35	133	132	167	104	Manzana
Olivo	14	57	47	51	0	0	0	0	0	0	0	0	4	Olivo
Orégano	866	158	34	28	29	154	605	281	53	22	0	349	519	Orégano
Palto	1281	687	271	220	158	198	206	181	48	259	747	807	1191	Palto
Papa	1454	185	228	62	80	83	0	52	627	1165	2222	1250	824	Papa
Tuna	540	0	92	32	19	0	77	187	133	191	513	413	300	Tuna
Vid	2325	0	0	0	35	0	0	0	0	0	1094	653	1737	Vid
<b>Otros Agrícolas</b>														<b>Otros Agrícolas</b>
Ají pprika	0	0	0	0	0	0	0	0	0	0	0	0	0	Ají pprika
Ciroleo	0	0	0	0	0	5	68	26	0	0	0	0	0	Ciroleo
Haba grano verde	116	0	8	5	0	0	6	23	60	178	124	0	0	Haba grano verde
Lcuma	38	13	18	0	0	0	0	0	0	0	34	59	30	Lcuma
Maíz amarillo duro	17	24	7	0	4	3	0	3	64	23	14	10	25	Maíz amarillo duro
Maíz morado	34	0	21	0	0	6	0	0	65	27	13	19	21	Maíz morado
Melocotn	0	0	0	0	0	0	0	0	24	45	27	43	0	Melocotn
Pera	0	0	0	0	0	0	8	9	12	0	45	57	19	Pera
Quinua	45	2	12	0	0	0	0	0	0	0	2	0	31	Quinua
Sanda	0	0	0	0	0	0	0	197	100	51	0	0	0	Sanda
Tomate	0	156	0	0	0	0	0	296	88	29	0	0	28	Tomate
Zapallo	5	0	0	148	170	110	0	0	0	0	140	76	0	Zapallo
<b>PECUARIO</b>														<b>PECUARIO</b>
Carne de ave	11	14	14	13	16	18	21	14	13	13	12	14	12	Carne de ave
Carne de alpaca	11	14	20	14	13	12	11	11	12	10	11	11	12	Carne de alpaca
Carne de ovino	7	7	7	7	6	6	6	8	7	6	7	8	8	Carne de ovino
Carne de porcino	66	70	68	85	97	92	91	85	71	73	75	74	76	Carne de porcino
Carne de vacuno	70	73	79	73	93	81	78	107	99	86	79	70	60	Carne de vacuno
Huevo	14	11	15	16	18	23	21	24	28	32	34	33	32	Huevo
Leche	1443	1109	1389	1394	1356	1411	1400	1465	1474	1421	1478	1344	1399	Leche
<b>Otros Pecuarios</b>														<b>Otros Pecuarios</b>
Carne de llama	7	7	8	7	6	6	7	7	5	4	6	6	6	Carne de llama
Carne de caprino	1	1	1	1	1	1	1	1	1	1	1	1	1	Carne de caprino
Lana	0	0	0	0	1	1	1	0	0	0	0	0	0	Lana
Fibra de alpaca	0	0	0	1	2	9	53	9	3	0	2	3	0	Fibra de alpaca
Fibra de llama	0	0	0	0	1	0	1	1	0	0	0	0	0	Fibra de llama

1/ Cifras Preliminares

Fuente: Ministerio de Agricultura y Gerencia Regional de Agricultura y Riego - Moquegua.

Elaboracin: BCRP - Sucursal Arequipa. Departamento de Estudios Econmicos.



ANEXO 2

**MOQUEGUA: EXTRACCION DE ESPECIES HIDROBIOLOGICAS 1/  
(Toneladas métricas)**

ESPECIES	2017								2018					
	MAY	JUN	JUL	AGO	SET	OCT	NOV	DIC	ENE	FEB	MAR	ABR	MAY	
<b>CHD 2/</b>	<b>1 360</b>	<b>2 237</b>	<b>2 997</b>	<b>964</b>	<b>1 029</b>	<b>1 749</b>	<b>5 181</b>	<b>3 980</b>	<b>3 442</b>	<b>2 569</b>	<b>1 048</b>	<b>1 115</b>	<b>1 004</b>	<b>CHD 2/</b>
1. Fresco	1 181	1 635	1 713	742	938	1 485	4 360	3 279	2 466	1 989	709	748	594	1. Fresco
2. Congelado	178	603	1 284	222	91	263	821	701	977	580	340	367	406	2. Congelado
<b>CHI 3/</b>	<b>1 417</b>	<b>1 305</b>	<b>2 731</b>	<b>1 220</b>	<b>0</b>	<b>0</b>	<b>0</b>	<b>0</b>	<b>2 131</b>	<b>45 211</b>	<b>16 403</b>	<b>1 988</b>	<b>3 367</b>	<b>CHI 3/</b>

1/ Cifras preliminares

2/ Consumo Humano Directo

3/ Consumo Humano Indirecto

Fuente: Gerencia Regional de la Producción - Moquegua

Elaboración: BCRP - Sucursal Arequipa. Departamento de Estudios Económicos.



ANEXO 3

ANEXO 3  
MOQUEGUA: PRODUCCION MINERA 1/

PRODUCTOS	2017								2018					
	MAY	JUN	JUL	AGO	SET	OCT	NOV	DIC	ENE	FEB	MAR	ABR	MAY	
<b>MINERÍA METÁLICA</b>														<b>MINERÍA METÁLICA</b>
Cobre (TMF.)	13 682	12 787	12 610	13 385	14 610	15 309	14 319	14 157	9 251	10 202	12 203	13 537	15 211	Cobre (TMF.)
Oro (KGF.)	60	57	52	61	57	44	42	46	32	39	41	43	39	Oro (KGF.)
Plata (KGF.)	8 156	8 046	7 646	8 476	8 456	9 843	8 608	8 210	6 141	7 501	7 071	7 902	8 283	Plata (KGF.)
Molibdeno (TMF.)	269	382	321	317	342	326	289	287	212	174	230	228	245	Molibdeno (TMF.)

1/ Cifras preliminares

Fuente: Ministerio de Energía y Minas.

Elaboración: BCRP - Sucursal Arequipa. Departamento de Estudios Económicos.

ANEXO 4

MOQUEGUA: ÍNDICE DE PRODUCCIÓN MANUFACTURERA 1/  
(Base 1994=100,0)

DESCRIPCIÓN	2017								2018					
	MAY	JUN	JUL	AGO	SET	OCT	NOV	DIC	ENE	FEB	MAR	ABR	MAY	
<b>MANUFACTURA PRIMARIA</b>	<b>206,3</b>	<b>210,6</b>	<b>222,60</b>	<b>201,23</b>	<b>203,24</b>	<b>230,84</b>	<b>236,31</b>	<b>229,01</b>	<b>215,9</b>	<b>174,4</b>	<b>196,8</b>	<b>228,8</b>	<b>230,4</b>	<b>MANUFACTURA PRIMARIA</b>
Conservas y Congel. De Pescado	6,0	16,4	57,08	9,95	4,76	16,50	53,92	14,20	19,7	17,1	14,0	21,0	14,2	Conservas y Congel. De Pescado
Harina y Aceite de Pescado	10,4	4,9	4,71	2,74	0,00	0,00	0,00	0,00	6,9	176,3	66,1	11,4	20,0	Harina y Aceite de Pescado
Cobre Blister	456,0	448,7	430,12	471,61	445,12	524,55	486,80	464,14	468,6	357,9	429,6	517,7	505,1	Cobre Blister
Cátodos de Cobre	139,2	148,1	170,54	125,50	139,54	151,04	170,54	170,77	149,1	121,7	132,8	149,6	157,1	Cátodos de Cobre
Oro Refinado	137,1	123,4	116,57	137,14	130,29	150,86	157,71	171,43	130,6	102,7	97,0	199,9	164,2	Oro Refinado
Plata Refinada	121,1	121,1	121,09	121,09	112,28	115,59	121,09	121,09	105,7	88,1	104,6	112,3	115,6	Plata Refinada

1/ Cifras preliminares

Fuente: Empresas Industriales

Elaborado: BCRP, Sucursal Arequipa. Departamento de Estudios Económicos.



ANEXO 5

MOQUEGUA: EXPORTACIONES POR TIPO DE PRODUCTO 1/  
(Valor FOB - millones de US\$)

DESCRIPCIÓN	2017								2018					TIPO
	MAY	JUN	JUL	AGO	SET	OCT	NOV	DIC	ENE	FEB	MAR	ABR	MAY	
<b>Productos Tradicionales</b>	<b>122,8</b>	<b>108,6</b>	<b>85,1</b>	<b>94,9</b>	<b>233,5</b>	<b>168,4</b>	<b>160,1</b>	<b>141,4</b>	<b>138,6</b>	<b>135,1</b>	<b>146,9</b>	<b>188,8</b>	<b>161,5</b>	<b>Productos Tradicionales</b>
Pesqueros	3,3	2,5	0,0	0,7	0,1	0,1	0,0	0,0	0,0	0,0	8,6	5,3	1,7	Pesqueros
Mineros	119,5	106,1	85,1	94,2	233,5	168,3	160,1	141,4	138,6	135,1	138,3	183,6	159,8	Mineros
Petróleo y Derivados	0,0	0,0	0,0	0,0	0,0	0,0	0,0	0,0	0,0	0,0	0,0	0,0	0,0	Petróleo y Derivados
<b>Productos no Tradicionales</b>	<b>3,4</b>	<b>2,2</b>	<b>2,0</b>	<b>2,5</b>	<b>4,7</b>	<b>2,0</b>	<b>3,1</b>	<b>4,0</b>	<b>3,4</b>	<b>5,7</b>	<b>4,9</b>	<b>5,1</b>	<b>7,5</b>	<b>Productos no Tradicionales</b>
Agropecuarios	0,2	0,1	0,0	0,2	0,3	0,0	0,0	0,0	0,2	0,2	0,2	0,2	0,1	Agropecuarios
Pesqueros	1,8	0,5	0,9	0,9	1,3	0,3	0,1	0,2	0,6	1,5	0,7	1,7	1,9	Pesqueros
Textiles	0,0	0,0	0,0	0,0	0,0	0,0	0,0	0,0	0,0	0,0	0,0	0,0	0,0	Textiles
Maderas y Papeles	0,0	0,0	0,0	0,0	0,0	0,0	0,0	0,0	0,0	0,0	0,0	0,0	0,0	Maderas y Papeles
Quimicos	1,0	1,1	1,1	1,0	2,4	1,7	3,0	1,6	2,7	3,9	3,9	2,4	4,7	Quimicos
Mineral no Metálico	0,0	0,0	0,0	0,0	0,0	0,0	0,0	0,0	0,0	0,0	0,0	0,0	0,0	Mineral no Metálico
Siderurgicos	0,4	0,5	0,0	0,5	0,3	0,0	0,0	0,5	0,0	0,0	0,0	0,7	0,3	Siderurgicos
Metal Mecánico	0,0	0,0	0,0	0,0	0,0	0,0	0,0	1,0	0,0	0,0	0,0	0,2	0,0	Metal Mecánico
Otros	0,0	0,0	0,0	0,0	0,4	0,0	0,0	0,6	0,0	0,0	0,0	0,0	0,5	Otros
<b>TOTAL EXPORTACIONES</b>	<b>126,2</b>	<b>110,8</b>	<b>87,1</b>	<b>97,4</b>	<b>238,3</b>	<b>170,4</b>	<b>163,3</b>	<b>145,5</b>	<b>142,0</b>	<b>140,7</b>	<b>151,8</b>	<b>193,9</b>	<b>169,0</b>	<b>TOTAL EXPORTACIONES</b>

1/ Cifras preliminares

Fuente: SUNAT.

Elaboración: BCRP - Sucursal Arequipa. Departamento de Estudios Económicos.





ANEXO 6

**MOQUEGUA: ESTRUCTURA DE EXPORTACIONES POR PRINCIPALES PAÍSES DE DESTINO  
ENERO - MAYO  
(Valor FOB - Millones de US\$)**

País	Principales Productos	% del Total	Valor FOB acumulado	Estructura % por país
<b>RP China</b>		<b>58,0</b>	<b>462,2</b>	<b>100,0%</b>
	Cátodos de cobre refinado		445,6	96,4%
	Harina de pescado o de crustáceos		13,3	2,9%
	Otros		3,4	0,7%
<b>Italia</b>		<b>14,7</b>	<b>117,5</b>	<b>100,0%</b>
	Cátodos de cobre refinado		115,9	98,7%
	Otros		1,6	1,3%
<b>Brasil</b>		<b>10,4</b>	<b>82,8</b>	<b>100,0%</b>
	Cátodos de cobre refinado		82,8	100,0%
	Otros		0,0	0,0%
<b>Chile</b>		<b>5,9</b>	<b>47,0</b>	<b>100,0%</b>
	Minerales de molibdeno y sus concentrados		29,4	62,5%
	Ácido sulfúrico		17,5	37,2%
	Otros		0,1	0,3%
<b>Estados Unidos</b>		<b>4,6</b>	<b>36,9</b>	<b>100,0%</b>
	Cátodos de cobre refinado		28,0	75,8%
	Filetes de Pescado fresco o congelado		6,1	16,5%
	Otros		2,9	7,7%
<b>Japón</b>		<b>1,9</b>	<b>14,9</b>	<b>100,0%</b>
	Anodos de cobre para refinado electrolítico		13,8	92,9%
	Otros		1,1	7,1%
<b>Corea del Sur</b>		<b>1,3</b>	<b>10,1</b>	<b>100,0%</b>
	Cátodos de cobre refinado		8,9	87,9%
	Otros		1,2	12,1%
<b>Otros</b>		<b>3,3</b>	<b>26,1</b>	
<b>Total</b>		<b>100,0</b>	<b>797,4</b>	

Fuente: SUNAT

Elaboración: BCRP - Sucursal Arequipa. Departamento de Estudios Económicos.



ANEXO 7

**MOQUEGUA:EXPORTACIONESPORPRINCIPALESPRODUCTOS  
ENERO - MAYO  
(Valor FOB - Millones de US\$)**

Producto	% del Total	Valor FOB acumulado	Estructura % por país
<b>Cátodos de cobre refinado</b>	<b>86,4</b>	<b>689,1</b>	<b>100,0%</b>
RP China		445,6	64,7%
Italia		115,9	16,8%
Brasil		82,8	12,0%
Estados Unidos		28,0	4,1%
Corea del Sur		8,9	1,3%
Ecuador		8,0	1,2%
Otros		0,0	0,0%
<b>Minerales de molibdeno y sus concentrados</b>	<b>5,7</b>	<b>45,4</b>	<b>100,0%</b>
Chile		29,4	64,7%
Países Bajos		9,5	20,9%
RP China		2,5	5,6%
Italia		1,6	3,5%
Otros		2,5	5,4%
<b>Ácido sulfúrico</b>	<b>2,2</b>	<b>17,6</b>	<b>100,0%</b>
Chile		17,5	99,7%
Otros		0,0	0,3%
<b>Harina de pescado o de crustáceos</b>	<b>1,8</b>	<b>14,6</b>	<b>100,0%</b>
RP China		13,3	90,6%
Indonesia		0,9	5,9%
Otros		0,5	3,5%
<b>Ánodos de cobre para refinado electrolítico</b>	<b>1,7</b>	<b>13,8</b>	<b>100,0%</b>
Japón		13,8	100,0%
Otros		0,0	0,0%
<b>Oro en las demás formas en bruto</b>	<b>0,9</b>	<b>7,0</b>	<b>100,0%</b>
Canadá		6,0	86,1%
Otros		1,0	13,9%
<b>Otros</b>	<b>1,2</b>	<b>9,9</b>	
<b>TOTAL</b>	<b>100,0</b>	<b>797,4</b>	

Fuente: SUNAT

Elaboración: BCRP - Sucursal Arequipa. Departamento de Estudios Económicos.



ANEXO 8

MOQUEGUA: IMPORTACIONES POR EL PUERTO DE ILO 1/  
(Valor FOB - millones de US\$)

	2017								2018					
	MAY	JUN	JUL	AGO	SET	OCT	NOV	DIC	ENE	FEB	MAR	ABR	MAY	
<b>I. Bienes de consumo</b>	<b>0,2</b>	<b>0,3</b>	<b>0,4</b>	<b>0,4</b>	<b>0,2</b>	<b>0,3</b>	<b>0,4</b>	<b>0,5</b>	<b>0,3</b>	<b>0,2</b>	<b>0,6</b>	<b>1,1</b>	<b>0,8</b>	<b>I. Bienes de consumo</b>
Bienes de Consumo no Duradero	0,0	0,0	0,0	0,0	0,0	0,0	0,1	0,1	0,0	0,0	0,0	0,1	0,3	Bienes de Consumo no Duradero
Bienes de Consumo Duradero	0,2	0,2	0,4	0,4	0,2	0,3	0,3	0,4	0,3	0,2	0,6	1,0	0,6	Bienes de Consumo Duradero
<b>II. Insumos</b>	<b>21,8</b>	<b>14,2</b>	<b>14,7</b>	<b>27,7</b>	<b>21,5</b>	<b>21,6</b>	<b>11,4</b>	<b>21,1</b>	<b>11,8</b>	<b>20,2</b>	<b>14,3</b>	<b>17,6</b>	<b>16,0</b>	<b>II. Insumos</b>
Combustibles, Lubricantes y Conexos	6,6	10,8	7,7	17,3	19,9	8,5	8,2	7,0	8,0	9,7	9,4	9,5	10,7	Combustibles, Lubricantes y Conexos
Materias Primas para la Agricultura	7,4	0,0	0,0	7,5	0,0	5,9	0,0	6,6	0,0	7,0	0,0	6,5	0,0	Materias Primas para la Agricultura
Materias Primas para la Industria	7,7	3,3	7,0	2,9	1,6	7,2	3,2	7,5	3,8	3,5	5,0	1,6	5,3	Materias Primas para la Industria
<b>III. Bienes de capital y materiales de construcción</b>	<b>13,9</b>	<b>20,9</b>	<b>24,6</b>	<b>30,4</b>	<b>21,8</b>	<b>46,3</b>	<b>19,3</b>	<b>43,8</b>	<b>18,1</b>	<b>19,8</b>	<b>20,4</b>	<b>15,4</b>	<b>12,6</b>	<b>III. Bienes de capital y materiales de construcción</b>
Materiales de Construcción	0,3	0,3	11,4	0,5	0,0	0,0	0,0	0,2	0,1	4,1	0,1	2,2	0,7	Materiales de Construcción
Bienes de Capital para la Agricultura	0,0	0,0	0,0	0,0	0,0	1,8	0,0	0,0	0,0	0,0	0,0	0,0	0,0	Bienes de Capital para la Agricultura
Bienes de Capital para la Industria	7,1	6,9	5,6	17,5	10,8	3,9	10,2	16,5	7,2	8,4	7,0	2,0	6,5	Bienes de Capital para la Industria
Equipos de Transporte	6,4	13,6	7,5	12,4	11,0	40,5	9,1	27,1	10,7	7,2	13,2	11,2	5,3	Equipos de Transporte
<b>TOTAL</b>	<b>35,9</b>	<b>35,3</b>	<b>39,7</b>	<b>58,6</b>	<b>43,5</b>	<b>68,2</b>	<b>31,0</b>	<b>65,5</b>	<b>30,2</b>	<b>40,2</b>	<b>35,3</b>	<b>34,2</b>	<b>29,5</b>	<b>TOTAL</b>

1/ Cifras preliminares

Fuente: SUNAT.

Elaboración: BCRP - Sucursal Arequipa. Departamento de Estudios Económicos.



ANEXO 9

MOQUEGUA: ESTRUCTURA DE IMPORTACIONES POR PRINCIPALES PAÍSES DE DESTINO  
ENERO - MAYO  
(Valor FOB - Millones de US\$)

País	Principales Productos	% del Total	Valor FOB acumulado	Estructura % por país
<b>Estados Unidos</b>		<b>48,4</b>	<b>81,9</b>	<b>100,0%</b>
	Diésel B5, con un contenido de azufre <= 50 ppm		47,4	57,8%
	Volquetes automotores		4,2	5,1%
	Los demás tubos con contenido de carbono, en peso, >= 0,6 %		2,8	3,4%
	Generadores de corriente continua		1,3	1,6%
	Los demás poliacrilonitrilo		1,3	1,6%
	Los demás multicelulares		1,3	1,6%
	Los demás tubos y perfiles huecos		1,3	1,6%
	Las demás bombas centrífugas		1,2	1,5%
	Otros		21,1	25,7%
<b>Japón</b>		<b>8,4</b>	<b>14,2</b>	<b>100,0%</b>
	Neumáticos utilizados en vehículos para la construcción, minería		13,8	97,3%
	Otros		0,4	2,7%
<b>Letonia</b>		<b>8,0</b>	<b>13,5</b>	<b>100,0%</b>
	Abonos con nitrógeno inferior o igual a 34.5%		13,5	100,0%
	Otros		0,0	0,0%
<b>Francia</b>		<b>7,7</b>	<b>13,0</b>	<b>100,0%</b>
	Neumáticos utilizados en vehículos para la construcción, minería		13,0	100,0%
	Otros		0,0	0,0%
<b>Chile</b>		<b>5,2</b>	<b>8,7</b>	<b>100,0%</b>
	Motores de émbolo de cilindrada superior a 1000 cm3		2,1	24,4%
	Las demás manufacturas de plástico		1,1	12,6%
	Motores para la propulsión de barcos de cilindrada <= 4000 cm3		1,0	10,9%
	Otros		4,5	52,0%
<b>Países Bajos</b>		<b>4,9</b>	<b>8,2</b>	<b>100,0%</b>
	Neumáticos utilizados en vehículos para la construcción, minería		8,2	99,6%
	Las demás topadoras frontales		0,0	0,4%
	Otros		0,0	0,0%
<b>México</b>		<b>4,5</b>	<b>7,7</b>	<b>100,0%</b>
	Las demás de máquinas de la partida 8427		2,8	36,3%
	Los demás aparatos elevadores o transportadores		1,5	19,9%
	Preparaciones para concentración de minerales		1,0	12,5%
	Otros		2,4	31,2%
<b>Otros</b>		<b>13,1</b>	<b>22,1</b>	
<b>Total</b>		<b>100,0</b>	<b>169,4</b>	

Fuente: SUNAT

Elaboración: BCRP - Sucursal Arequipa. Departamento de Estudios Económicos



ANEXO 10

MOQUEGUA: IMPORTACIONES POR PRINCIPALES PRODUCTOS  
ENERO - MAYO  
(Valor FOB - Millones de US\$)

Producto	% del Total	Valor FOB acumulado	Estructura % por país
<b>Diésel B5, con un contenido de azufre &lt;= 50 ppm</b>	<b>28,0</b>	<b>47,4</b>	<b>100,0%</b>
Estados Unidos		47,4	100,0%
Otros		0,0	0,0%
<b>Neumáticos utilizados en vehículos para la construcción, minería</b>	<b>20,7</b>	<b>35,0</b>	<b>100,0%</b>
Japón		13,8	39,3%
Francia		13,0	37,3%
Países Bajos		8,2	23,4%
Otros		0,0	0,0%
<b>Abonos con nitrógeno inferior o igual a 34.5%</b>	<b>8,0</b>	<b>13,5</b>	<b>100,0%</b>
Letonia		13,5	100,0%
Otros		0,0	0,0%
<b>Los demás trigos</b>	<b>4,0</b>	<b>6,9</b>	<b>100,0%</b>
Canadá		3,9	57,1%
Otros		2,9	42,9%
<b>Las demás máquinas para explanar, nivelar, traillar</b>	<b>2,7</b>	<b>4,6</b>	<b>100,0%</b>
Perú		4,6	100,0%
Otros		0,0	0,0%
<b>Volquetes automotores</b>	<b>2,5</b>	<b>4,2</b>	<b>100,0%</b>
Estados Unidos		4,2	100,0%
Otros		0,0	0,0%
<b>Las demás partes destinadas a las máquinas (grúas)</b>	<b>2,3</b>	<b>3,9</b>	<b>100,0%</b>
Finlandia		2,8	69,8%
Alemania		0,4	11,4%
Otros		0,7	18,8%
<b>Otros</b>	<b>31,8</b>	<b>53,9</b>	
<b>TOTAL</b>	<b>100,0</b>	<b>169,4</b>	

Fuente: SUNAT

Elaboración: BCRP - Sucursal Arequipa. Departamento de Estudios Económicos.



ANEXO 11

MOQUEGUA: INGRESOS RECAUDADOS POR EL GOBIERNO CENTRAL  
(Millones de soles)

	2017								2018					
	MAY	JUN	JUL	AGO	SET	OCT	NOV	DIC	ENE	FEB	MAR	ABR	MAY	
<b>I. INGRESOS TRIBUTARIOS</b>	<b>36</b>	<b>39</b>	<b>38</b>	<b>53</b>	<b>49</b>	<b>50</b>	<b>47</b>	<b>52</b>	<b>37</b>	<b>35</b>	<b>34</b>	<b>36</b>	<b>34</b>	<b>I. INGRESOS TRIBUTARIOS</b>
<b>1. Impuesto a los Ingresos</b>	<b>3</b>	<b>3</b>	<b>3</b>	<b>3</b>	<b>3</b>	<b>3</b>	<b>3</b>	<b>3</b>	<b>4</b>	<b>3</b>	<b>3</b>	<b>5</b>	<b>3</b>	<b>1. Impuesto a los ingresos</b>
- Personas Naturales	1	1	1	1	1	1	1	1	2	1	1	1	1	- Personas naturales
- Personas Jurídicas	1	1	1	2	1	1	1	2	2	1	2	2	1	- Personas jurídicas
- Regularizaciones	0	0	0	0	0	0	0	0	0	0	0	2	0	- Regularizaciones
<b>2. Impuesto a la Importación</b>	<b>0</b>	<b>0</b>	<b>0</b>	<b>0</b>	<b>0</b>	<b>0</b>	<b>0</b>	<b>0</b>	<b>0</b>	<b>0</b>	<b>0</b>	<b>0</b>	<b>0</b>	<b>2. Impuesto a la importación</b>
<b>3. Impuesto General a las Ventas</b>	<b>28</b>	<b>28</b>	<b>28</b>	<b>40</b>	<b>34</b>	<b>42</b>	<b>33</b>	<b>42</b>	<b>28</b>	<b>26</b>	<b>24</b>	<b>25</b>	<b>25</b>	<b>3. Impuesto general a las ventas</b>
- Operaciones Internas	4	4	4	4	4	3	4	4	5	3	4	4	5	- Operaciones internas
- Operaciones Externas	24	24	25	35	30	39	30	38	23	23	20	21	20	- Operaciones externas
<b>4. Impuesto Selectivo al Consumo</b>	<b>4</b>	<b>8</b>	<b>6</b>	<b>9</b>	<b>12</b>	<b>4</b>	<b>11</b>	<b>5</b>	<b>4</b>	<b>5</b>	<b>6</b>	<b>6</b>	<b>5</b>	<b>4. Impuesto selectivo al consumo</b>
<b>5. Otros Ingresos Tributarios</b>	<b>1</b>	<b>1</b>	<b>1</b>	<b>1</b>	<b>1</b>	<b>1</b>	<b>0</b>	<b>0</b>	<b>0</b>	<b>0</b>	<b>0</b>	<b>0</b>	<b>0</b>	<b>5. Otros ingresos tributarios</b>
<b>II. INGR. NO TRIBUTARIOS</b>	<b>0</b>	<b>0</b>	<b>0</b>	<b>0</b>	<b>0</b>	<b>0</b>	<b>0</b>	<b>0</b>	<b>0</b>	<b>0</b>	<b>0</b>	<b>0</b>	<b>0</b>	<b>II. INGR. NO TRIBUTARIOS</b>
<b>INGRESOS CORRIENTES (I+II)</b>	<b>36</b>	<b>39</b>	<b>38</b>	<b>53</b>	<b>49</b>	<b>50</b>	<b>48</b>	<b>52</b>	<b>37</b>	<b>35</b>	<b>34</b>	<b>36</b>	<b>34</b>	<b>INGRESOS CORRIENTES (I+II)</b>

Fuente: SUNAT

Elaboración: BCRP, Sucursal Arequipa. Departamento de Estudios Económicos.



ANEXO 12

MOQUEGUA: EJECUCIÓN DE GASTOS DEL GOBIERNO NACIONAL 3/  
(Millones de soles)

	2017								2018					
	MAY	JUN	JUL	AGO	SET	OCT	NOV	DIC	ENE	FEB	MAR	ABR	MAY	
<b>GASTOS NO FINANCIEROS</b>	<b>20</b>	<b>20</b>	<b>73</b>	<b>25</b>	<b>19</b>	<b>24</b>	<b>44</b>	<b>41</b>	<b>19</b>	<b>27</b>	<b>23</b>	<b>27</b>	<b>23</b>	<b>GASTOS NO FINANCIEROS</b>
<b>A. GASTOS CORRIENTES</b>	<b>19</b>	<b>18</b>	<b>25</b>	<b>19</b>	<b>16</b>	<b>18</b>	<b>19</b>	<b>27</b>	<b>16</b>	<b>20</b>	<b>18</b>	<b>22</b>	<b>19</b>	<b>A. GASTOS CORRIENTES</b>
1. Remuneraciones	9	9	10	8	8	8	8	10	9	8	9	9	9	1. Remuneraciones
2. Bienes y servicios	4	4	4	4	4	4	5	10	2	4	4	4	5	2. Bienes y servicios
3. Transferencias 1/	6	5	11	7	4	6	6	7	5	7	4	9	5	3. Transferencias 1/
<b>B. GASTOS DE CAPITAL</b>	<b>2</b>	<b>2</b>	<b>49</b>	<b>6</b>	<b>3</b>	<b>5</b>	<b>25</b>	<b>14</b>	<b>2</b>	<b>7</b>	<b>5</b>	<b>5</b>	<b>4</b>	<b>B. GASTOS DE CAPITAL</b>
1. Formación bruta de capital	2	2	49	2	3	5	25	14	2	7	5	5	4	1. Formación bruta de capital
2. Otros gastos de capital 2/	0	0	0	4	0	0	0	0	0	0	0	0	0	2. Otros gastos de capital 2/

1/ Incluye el pago de pensiones, donaciones, transferencias y otros gastos corrientes.

2/ Incluye donaciones y transferencias.

3/ Información actualizada al 31 de mayo de 2018.

Fuente: MEF

Elaboración: BCRP, Sucursal Arequipa. Departamento de Estudios Económicos.

ANEXO 13

MOQUEGUA: EJECUCIÓN DE GASTOS DEL GOBIERNO REGIONAL /3  
(Millones de soles)

	2017								2018					
	MAY	JUN	JUL	AGO	SET	OCT	NOV	DIC	ENE	FEB	MAR	ABR	MAY	
<b>GASTOS NO FINANCIEROS</b>	<b>52</b>	<b>43</b>	<b>36</b>	<b>60</b>	<b>36</b>	<b>39</b>	<b>50</b>	<b>90</b>	<b>24</b>	<b>32</b>	<b>27</b>	<b>36</b>	<b>35</b>	<b>GASTOS NO FINANCIEROS</b>
<b>A. GASTOS CORRIENTES</b>	<b>20</b>	<b>24</b>	<b>23</b>	<b>22</b>	<b>23</b>	<b>23</b>	<b>27</b>	<b>43</b>	<b>21</b>	<b>22</b>	<b>21</b>	<b>23</b>	<b>23</b>	<b>A. GASTOS CORRIENTES</b>
1. Remuneraciones	14	15	16	15	16	15	18	23	18	17	16	17	17	1. Remuneraciones
2. Bienes y servicios	5	5	6	5	6	6	8	17	2	4	5	5	5	2. Bienes y servicios
3. Transferencias 1/	1	5	2	2	1	2	2	3	1	1	1	2	1	3. Transferencias 1/
<b>B. GASTOS DE CAPITAL</b>	<b>31</b>	<b>19</b>	<b>13</b>	<b>38</b>	<b>12</b>	<b>16</b>	<b>23</b>	<b>47</b>	<b>3</b>	<b>10</b>	<b>6</b>	<b>13</b>	<b>12</b>	<b>B. GASTOS DE CAPITAL</b>
1. Formación bruta de capital	31	19	13	38	12	16	23	47	3	10	6	13	12	1. Formación bruta de capital
2. Otros gastos de capital 2/	0	0	0	0	0	0	0	0	0	0	0	0	0	2. Otros gastos de capital 2/

1/ Incluye el pago de pensiones, donaciones, transferencias y otros gastos corrientes.

2/ Incluye donaciones y transferencias.

3/ Información actualizada al 31 de mayo de 2018.

Fuente: MEF

Elaboración: BCRP, Sucursal Arequipa. Departamento de Estudios Económicos.



ANEXO 14

MOQUEGUA: EJECUCIÓN DE GASTOS DE LOS GOBIERNOS LOCALES /3  
(Millones de soles)

	2017								2018					
	MAY	JUN	JUL	AGO	SET	OCT	NOV	DIC	ENE	FEB	MAR	ABR	MAY	
<b>GASTOS NO FINANCIEROS</b>	<b>21</b>	<b>27</b>	<b>26</b>	<b>20</b>	<b>28</b>	<b>24</b>	<b>28</b>	<b>55</b>	<b>7</b>	<b>15</b>	<b>27</b>	<b>21</b>	<b>23</b>	<b>GASTOS NO FINANCIEROS</b>
<b>A. GASTOS CORRIENTES</b>	<b>12</b>	<b>13</b>	<b>11</b>	<b>12</b>	<b>10</b>	<b>11</b>	<b>11</b>	<b>20</b>	<b>5</b>	<b>9</b>	<b>11</b>	<b>11</b>	<b>12</b>	<b>A. GASTOS CORRIENTES</b>
1. Remuneraciones	3	3	4	3	3	3	3	4	3	3	3	3	3	1. Remuneraciones
2. Bienes y servicios	9	8	7	8	7	8	7	14	2	5	8	8	8	2. Bienes y servicios
3. Transferencias 1/	0	2	0	1	0	1	0	2	0	0	1	0	1	3. Transferencias 1/
<b>B. GASTOS DE CAPITAL</b>	<b>9</b>	<b>14</b>	<b>15</b>	<b>8</b>	<b>18</b>	<b>13</b>	<b>17</b>	<b>35</b>	<b>2</b>	<b>7</b>	<b>15</b>	<b>10</b>	<b>11</b>	<b>B. GASTOS DE CAPITAL</b>
1. Formación bruta de capital	9	14	15	8	17	13	17	35	2	7	15	10	11	1. Formación bruta de capital
2. Otros gastos de capital 2/	0	0	0	0	1	0	0	0	0	0	0	0	0	2. Otros gastos de capital 2/

1/ Incluye el pago de pensiones, donaciones, transferencias y otros gastos corrientes.

2/ Incluye donaciones y transferencias.

3/ Información actualizada al 31 de mayo de 2018.

Fuente: MEF

Elaboración: BCRP, Sucursal Arequipa. Departamento de Estudios Económicos.



ANEXO 15

MOQUEGUA: CRÉDITOS  
(Saldo en millones de soles)

ENTIDADES FINANCIERAS	2017								2018					
	MAY	JUN	JUL	AGO	SET	OCT	NOV	DIC	ENE	FEB	MAR	ABR	MAY	
I. BANCO DE LA NACION	39	40	41	42	43	44	45	45	46	47	47	48	48	I. BANCO DE LA NACION
II. AGROBANCO	5	4	4	4	5	0	0	0	0	0	0	0	0	II. AGROBANCO
III. BANCA MULTIPLE	532	508	504	505	481	478	485	783	782	790	788	875	883	III. BANCA MULTIPLE
IV. INST. NO BANCARIAS	325	329	335	341	343	347	350	355	355	359	363	367	372	IV. INST. NO BANCARIAS
Empresas Financieras	66	66	67	68	69	69	70	71	71	71	72	73	73	Empresas Financieras
Cajas Municipales	259	262	268	273	275	278	280	284	284	288	291	295	299	Cajas Municipales
<b>TOTAL (I+II+III+IV)</b>	<b>902</b>	<b>881</b>	<b>885</b>	<b>892</b>	<b>872</b>	<b>869</b>	<b>880</b>	<b>1183</b>	<b>1183</b>	<b>1195</b>	<b>1198</b>	<b>1290</b>	<b>1303</b>	<b>TOTAL (I+II+III)</b>
En M/N	844	822	829	838	818	819	829	808	809	817	824	914	927	En M/N
En M/E	58	59	55	54	54	50	51	375	374	379	374	377	376	En M/E

Fuente: SBS y AFP.

Elaboración: BCRP, Sucursal Arequipa. Departamento de Estudios Económicos.



ANEXO 16

MOQUEGUA: DEPÓSITOS  
(Saldo en millones de soles)

ENTIDADES	2017								2018					
	MAY	JUN	JUL	AGO	SET	OCT	NOV	DIC	ENE	FEB	MAR	ABR	MAY	
I. BANCO DE LA NACION	175	179	177	178	172	171	174	186	183	181	177	177	178	I. BANCO DE LA NACION
II. BANCA MULTIPLE	577	562	568	576	545	552	615	585	584	609	605	596	691	II. BANCA MULTIPLE
III. INST. NO BANCARIAS	179	179	185	193	197	191	190	195	196	196	198	199	204	III. INST. NO BANCARIAS
Empresas Financieras	12	13	13	13	14	14	14	14	14	14	14	15	16	Empresas Financieras
Cajas Municipales	166	166	171	179	183	177	176	181	182	182	184	184	188	Cajas Municipales
<b>TOTAL (I+II+III)</b>	<b>931</b>	<b>920</b>	<b>929</b>	<b>948</b>	<b>914</b>	<b>913</b>	<b>979</b>	<b>967</b>	<b>963</b>	<b>986</b>	<b>980</b>	<b>972</b>	<b>1073</b>	<b>TOTAL (I+II+III)</b>
En M/N	715	710	730	734	704	705	731	756	751	738	776	768	783	En M/N
En M/E	216	210	199	214	211	209	248	211	212	247	204	204	290	En M/E

Fuente: SBS y AFP.

Elaboración: BCRP, Sucursal Arequipa. Departamento de Estudios Económicos.