

**BANCO CENTRAL DE RESERVA DEL PERÚ**

**SUCURSAL AREQUIPA**



**MOQUEGUA: Síntesis de Actividad Económica  
Enero 2018<sup>1</sup>**

**Departamento de Estudios Económicos**

---

<sup>1</sup> En el presente informe participaron: Lizzie Jugo, Nilda Cabrera, Alberto Carrasco y Angel Frisancho.



## ÍNDICE

|   | <i>Página</i> |
|---|---------------|
| <b>RESUMEN EJECUTIVO .....</b>  | <b>3</b>      |
| <b>I. ACTIVIDAD PRODUCTIVA.....</b>                                     | <b>5</b>      |
| 1. Actividad primaria .....   | 5             |
| 1.1 Sector agropecuario.....  | 5             |
| 1.2 Sector pesca .....  | 7             |
| 1.3 Sector minería.....   | 7             |
| 2. Otros indicadores sectoriales .....                                  | 8             |
| 2.1 Sector manufactura.....   | 8             |
| 2.2 Arribos a los establecimientos de hospedaje .....                   | 9             |
| <b>II. ASPECTOS LABORALES .....</b>                                     | <b>10</b>     |
| 1. Empleo.....  | 10            |
| <b>III. SECTOR EXTERNO.....</b>   | <b>11</b>     |
| 1. Exportaciones.....   | 11            |
| <b>IV. CRÉDITO Y DEPÓSITOS.....</b>                                     | <b>12</b>     |
| 1. Crédito .....  | 12            |
| 2. Depósitos.....   | 14            |
| <b>V. EJECUCION DEL PRESUPUESTO DE GASTOS DEL GOBIERNO GENERAL.....</b> | <b>15</b>     |
| 1. Ejecución del gasto corriente no financiero.....                     | 15            |
| 2. Ejecución del Gasto de Capital .....                                 | 16            |
| <b>VI. ANEXOS.....</b>  | <b>18</b>     |

## RESUMEN EJECUTIVO

---

### Principales hechos de importancia

- En enero, el sector **agropecuario** experimentó un crecimiento de 14,4 por ciento, al igual que el sector **pesca** que alcanzó un crecimiento de 34,2 por ciento, ambos respecto al mismo mes de 2017. En contraste, la actividad **minera** reportó una contracción de 33,7 por ciento.
- Respecto a otros **indicadores económicos**, los rubros que mostraron resultados positivos, en el periodo interanual, fueron **créditos** (31,2 por ciento), **exportaciones** (71,0 por ciento), **turismo** (12,0 por ciento), **empleo** (20,1 por ciento) y **manufactura** (5,4 por ciento); mientras que los indicadores que se contrajeron fueron **inversión pública** (-50,0 por ciento) y **depósitos** (-2,4 por ciento).

### Actividad primaria

- El **sector agropecuario** registró un crecimiento de 14,4 por ciento en el periodo interanual, resultado de la mayor producción del **subsector agrícola** (16,9 por ciento); asimismo, el **subsector pecuario** registró un alza (7,6 por ciento).
- El **sector pesca** reportó un crecimiento de 34,2 por ciento en el periodo interanual, debido a la mayor extracción de especies dirigidas al consumo humano directo (70,3 por ciento), atenuada por la contracción de aquella relacionada al consumo humano indirecto (-17,4 por ciento).
- La **actividad minera** se contrajo 33,7 por ciento, menor producción de cobre (-35,1 por ciento), molibdeno (-31,4 por ciento), plata (-13,2 por ciento) y oro (-27,5 por ciento).
- **Otros indicadores de actividad económica**
- El **sector manufactura** experimentó una evolución positiva de 5,4 por ciento con relación al mismo mes del año anterior, resultado que fue explicado básicamente por la mayor producción de cobre blíster (26,1 por ciento), plata refinada (47,7 por ciento) y, harina y aceite de pescado (33,6 por ciento).
- Las **exportaciones** crecieron 71,0 por ciento, debido principalmente a mayores embarques de productos tradicionales (71,4 por ciento), especialmente productos mineros; así como no tradicionales (54,6 por ciento), relacionado a productos químicos.
- El **arribo de turistas** en diciembre a los establecimientos de hospedaje, mostró una variación positiva de 12,0 por ciento en el periodo interanual, debido al resultado positivo del arribo de turistas nacionales (10,2 por ciento) como por el mayor arribo de turistas extranjeros (38,2 por ciento).
- En enero, el **empleo** en empresas privadas formales con 10 y más trabajadores registró un mayor dinamismo, al expandirse 20,1 por ciento en el periodo interanual, asociado al crecimiento del empleo en las ramas de comercio (42,3 por ciento); servicios (25,0 por ciento) y actividades extractivas (5,0 por ciento).
- Los **créditos** registraron una expansión de 31,2 por ciento, ante mayores colocaciones a las empresas (44,0 por ciento) y personas (11,5 por ciento). Por otro lado, los **depósitos** reportaron una caída de 2,4 por ciento, debido básicamente a menores depósitos en moneda extranjera (-26,1 por ciento).

- La **inversión pública** alcanzó S/ 7,0 millones, lo que significó una contracción de 50,0 por ciento en el periodo interanual, en términos reales; debido completamente a la contracción en los gastos realizados por el Gobierno Regional (-76, 0 por ciento).

**CUADRO N° 1**  
**OTROS INDICADORES DE ACTIVIDAD ECONOMICA**  
(Variación % respecto a similar mes del año anterior)

|   | Ago.17 | Sep.17  | Oct.17  | Nov.17  | Dic.17  | Ene.18  |
|---|--------|---------|---------|---------|---------|---------|
| Producción industrial 1/                | ↓ -8,6 | ↓ -4,9  | ↑ 151,4 | ↑ 35,1  | ↓ -10,4 | ↑ 5,4   |
| Arribos a establecimientos de hospedaje | ↓ -6,9 | ↑ 6,9   | ↑ 3,0   | ↑ 0,7   | ↑ 12,0  | n.d.    |
| Empleo                                  | ↑ 8,6  | ↓ -16,5 | ↑ 1,6   | ↑ 5,6   | ↑ 6,9   | ↑ 20,1  |
| Exportaciones                           | ↓ -9,2 | ↑ 74,5  | ↑ 29,8  | ↑ 176,5 | ↑ 15,4  | ↑ 71,0  |
| Crédito total 2/                        | ↓ -4,2 | ↓ -4,8  | ↓ -5,9  | ↓ -5,5  | ↑ 30,3  | ↑ 31,2  |
| Depósitos2/                             | ↓ -2,4 | ↓ -0,8  | ↓ -6,7  | ↓ -4,4  | ↓ -0,6  | ↓ -2,4  |
| Inversión Pública 1/                    | ↑ 29,8 | ↓ -16,4 | ↓ -18,1 | ↑ 56,8  | ↓ -13,7 | ↓ -50,0 |

1/ En términos reales

2/ En términos nominales

3/ En empresas de 10 a más trabajadores situadas en la ciudad de Moquegua

Fuente: BCRP – Sucursal Arequipa, SBS, SUNAT, MTPE y MEF.

## I. ACTIVIDAD PRODUCTIVA

### 1. Actividad primaria

#### 1.1 Sector agropecuario

En el mes de enero, el **sector agropecuario** se expandió 14,4 por ciento, respecto al mismo mes del año anterior, ante la mayor producción agrícola, explicada por el incremento de las áreas cosechadas de productos destinados al mercado interno (21,3 por ciento), resultado contrarrestado parcialmente por menores cosechas de productos destinados al mercado externo y agroindustria (-26,0 por ciento); por otro lado, el subsector pecuario contribuyó al resultado al expandirse 7,6 por ciento.

**CUADRO N° 2**  
**MOQUEGUA: SECTOR AGROPECUARIO 1/**  
(Miles de toneladas)

| Subsectores  | Estructura            |      | Enero |              | Contribución al crecimiento 3/ |
|--|-----------------------|------|-------|--------------|--------------------------------|
|  | Porcentual<br>2016 2/ | 2017 | 2018  | Var. %       |                                |
| <b>SECTOR AGRÍCOLA</b>                                 | <b>80,4</b>           |      |       | <b>16,9</b>  | <b>12,4</b>                    |
| <b>Orientada al mercado externo y agroindustria 2/</b> | <b>18,8</b>           |      |       | <b>-26,0</b> | <b>-2,4</b>                    |
| Olivo  | 0,4                   | 0,0  | 0,0   | -            | -                              |
| Orégano  | 6,6                   | 0,1  | 0,1   | -2,2         | -0,1                           |
| Palta  | 5,8                   | 0,2  | 0,0   | -71,0        | -1,9                           |
| Vid  | 5,8                   | 0,0  | 0,0   | -            | -                              |
| <b>Orientada al mercado interno 2/</b>                 | <b>61,6</b>           |      |       | <b>21,3</b>  | <b>19,3</b>                    |
| Alfalfa  | 52,1                  | 35,3 | 39,8  | 12,9         | 7,3                            |
| Cebolla  | 1,0                   | 0,1  | 0,3   | 337,2        | 1,6                            |
| Chirimoya  | 0,2                   | 0,0  | 0,0   | -            | -                              |
| Damasco  | 0,5                   | 0,0  | 0,0   | -            | -                              |
| Frijol grano seco                                      | 0,4                   | 0,0  | 0,0   | -58,1        | -0,4                           |
| Frijol vainita   | 0,2                   | 0,0  | 0,0   | 61,9         | 0,2                            |
| Haba grano seco  | 0,2                   | 0,0  | 0,0   | -            | -                              |
| Lima   | 0,3                   | 0,0  | 0,0   | -45,5        | -0,1                           |
| Maíz amiláceo  | 0,8                   | 0,0  | 0,0   | 667,1        | 0,3                            |
| Maíz Chala   | 0,3                   | 0,1  | 1,1   | 843,9        | 1,3                            |
| Maíz Choclo  | 0,4                   | 0,1  | 0,3   | 135,9        | 1,3                            |
| Manzana  | 0,3                   | 0,1  | 0,0   | -57,6        | -0,4                           |
| Papa   | 2,4                   | 0,3  | 0,6   | 84,4         | 1,8                            |
| Tuna   | 0,9                   | 0,1  | 0,1   | -9,6         | -0,1                           |
| <b>SECTOR PECUARIO</b>                                 | <b>19,6</b>           |      |       | <b>7,6</b>   | <b>2,0</b>                     |
| Carne de ave 4/  | 0,6                   | 0,0  | 0,0   | 1,6          | 0,0                            |
| Carne de alpaca 4/                                     | 0,2                   | 0,0  | 0,0   | 18,5         | 0,1                            |
| Carne de ovino 4/                                      | 0,3                   | 0,0  | 0,0   | -13,2        | 0,0                            |
| Carne de porcino 4/                                    | 1,6                   | 0,1  | 0,1   | 9,4          | 0,3                            |
| Carne de vacuno 4/                                     | 3,9                   | 0,1  | 0,1   | -10,1        | -0,6                           |
| Fibra Alpaca   | 1,1                   | 0,0  | 0,0   | 155,2        | 0,5                            |
| Huevos   | 1,6                   | 0,0  | 0,0   | 109,1        | 0,6                            |
| Leche  | 10,1                  | 1,4  | 1,5   | 8,6          | 1,3                            |
| <b>SECTOR AGROPECUARIO</b>                             | <b>100,0</b>          |      |       | <b>14,4</b>  | <b>14,4</b>                    |

1/ Cifras preliminares.

2/ A precios de 2007.

3/ En base a la estructura de similar periodo de 2016.

4/ Peso Neto.

5/ variación mayor a 1000 por ciento

Fuente: Ministerio de Agricultura y Riego y Gerencia Regional de Agricultura y Riego - Moquegua

Elaboración: BCRP - Sucursal Arequipa. Departamento de Estudios Económicos.

- La expansión de la **actividad agrícola** se debió a la mayor producción de cultivos orientados al mercado interno, entre los que destacan la alfalfa (12,9 por ciento), cebolla (337,7 por ciento) y papa (84,4 por ciento) debido a mejores rendimientos, entre otros. En contraste, los productos orientados al mercado externo y agroindustria registraron contracciones, debido a menores áreas cosechadas de palta (-71,0 por ciento) y orégano (-2,2 por ciento),
- El **subsector pecuario**, en el mes de enero, se expandió 7,6 por ciento, ante la mayor producción de leche (8,6 por ciento), fibra de alpaca (155,2 por ciento), huevos (109,1 por ciento) y carne de alpaca (18,5 por ciento), entre los más destacados; en contraste, se registró una menor producción de carne de vacuno (-10,1 por ciento) y de ovino (-13,2 por ciento) por una menor disponibilidad de unidades para la saca.
- En relación con el avance de siembras de la **presente campaña (2017/2018)**, se instalaron 2 484 hectáreas, superficie superior en 18,9 por ciento respecto al mismo período de la campaña anterior (2016/2017). La siembra de cultivos transitorios se contrajo 3,0 por ciento, por menores áreas sembradas de quinua (-46,9 por ciento), cebada (-28,3 por ciento) y trigo (-33,8 por ciento), entre los principales. En contraste, se registró un incremento en la superficie sembrada de productos permanentes y semipermanentes (233,0 por ciento), explicado por mayor siembra de alfalfa (29,6 por ciento) y el inicio de siembra de palta y vid, entre otros cultivos.

**CUADRO N° 3**  
**SUPERFICIE SEMBRADA 1/**  
(En hectáreas)

|   | Campaña agrícola 2/ |              | Variación   |              |
|---|---------------------|--------------|-------------|--------------|
|   | 2017/2018           | 2017/2018    | Absoluta    | Porcentual   |
| <b>Cultivos Transitorios</b>                  | <b>1 895</b>        | <b>1 838</b> | <b>- 57</b> | <b>-3,0</b>  |
| Arveja grano verde                            | 23                  | 18           | -5          | -21,7        |
| Cebada  | 99                  | 71           | -28         | -28,3        |
| Cebolla                                       | 36                  | 42           | 6           | 16,7         |
| Frijol grano seco                             | 21                  | 15           | -6          | -28,6        |
| Frijol vainita                                | 43                  | 66           | 23          | 53,5         |
| Haba grano seco                               | 94                  | 103          | 9           | 9,6          |
| Haba grano verde                              | 101                 | 85           | -16         | -15,8        |
| Maiz amarillo duro                            | 33                  | 41           | 8           | 24,2         |
| Maiz amiláceo                                 | 647                 | 656          | 9           | 1,4          |
| Maiz chala                                    | 44                  | 46           | 2           | 4,5          |
| Papa  | 473                 | 485          | 12          | 2,5          |
| Quinua  | 64                  | 34           | -30         | -46,9        |
| Trigo   | 77                  | 51           | -26         | -33,8        |
| Otros   | 140                 | 125          | -15         | -10,7        |
| <b>Cultivos Permanentes y Semipermanentes</b> | <b>194</b>          | <b>646</b>   | <b>452</b>  | <b>233,0</b> |
| Alfalfa                                       | 179                 | 232          | 53          | 29,6         |
| Olivo   | 0                   | 0            | 0           | -            |
| Palta   | 0                   | 139          | 139         | -            |
| Vid   | 0                   | 89           | 89          | -            |
| Otros   | 15                  | 186          | 171         | 3/           |
| <b>Total</b>                                  | <b>2 089</b>        | <b>2 484</b> | <b>395</b>  | <b>18,9</b>  |

1/ Cifras preliminares.

2/ De Agosto a Enero.

3/ Variación mayor a 1000 por ciento

Fuente: Gerencia Regional de Agricultura y Riego - Moquegua.

Elaboración: BCRP - Sucursal Arequipa. Departamento de Estudios Económicos.

## 1.2 Sector pesca

- En el mes de enero, el **sector pesca** creció 34,2 por ciento en el periodo interanual, ante el mayor desembarque de productos hidrobiológicos para el consumo humano directo (70,3 por ciento) ante el mayor dinamismo registrado en su estado fresco (142,8 por ciento), empero contrarrestado parcialmente por la reducción de la pesca para su estado en congelado (-2,9 por ciento). El primero por mayor presencia de especies relacionadas a pescados como caballa, bonito, tiburón azul y perico; en tanto que en el segundo caso por la menor captura de perico y ausencia de pota. Finalmente, se registró una reducción en la captura de anchoveta para consumo industrial (17,4 por ciento), atenuando el resultado final del sector.

**CUADRO N° 4**  
**SECTOR PESCA 1/**

|                                 | Enero        |              |              |
|---------------------------------|--------------|--------------|--------------|
|                                 | 2017         | 2018         | Var.%        |
| <b>Consumo Humano Directo</b>   | <b>2 022</b> | <b>3 442</b> | <b>70,3</b>  |
| Fresco                          | 1 016        | 2 466        | 142,8        |
| Congelado                       | 1 006        | 977          | -2,9         |
| <b>Consumo Humano Indirecto</b> | <b>2 580</b> | <b>2 131</b> | <b>-17,4</b> |
| <b>SECTOR PESCA 2/</b>          |              |              | <b>34,2</b>  |

1/ Cifras preliminares.

2/ A precios de 2007.

Fuente: Ministerio de la Producción.

Elaboración: BCRP - Sucursal Arequipa. Departamento de Estudios Económicos.

- En enero, el **precio promedio de la harina de pescado** fue equivalente a US\$ 1 576 por tonelada, registrando un crecimiento de 5,8 por ciento en el periodo interanual.

**GRÁFICO N° 1**  
**COTIZACIÓN INTERNACIONAL DE HARINA DE PESCADO**  
**(Hamburgo - US\$/TM)**

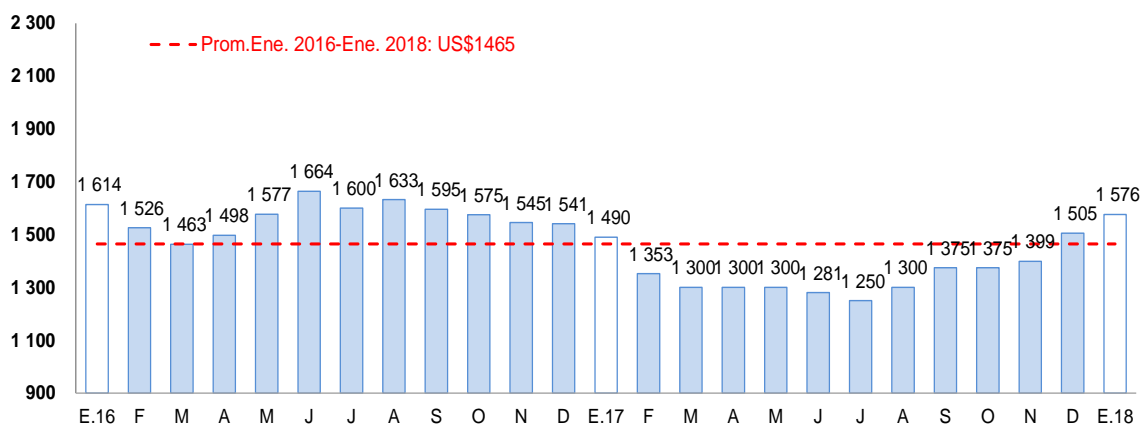

Fuente: Reuters y Bloomberg.

Elaboración: BCRP – Sucursal Arequipa. Departamento de Estudios Económicos.

## 1.3 Sector minería

- En el mes de enero, la **actividad minera** registró una contracción de 33,7 por ciento, explicado principalmente por la menor producción de concentrado de cobre (-35,1 por ciento) y molibdeno (-31,4 por ciento), ambas producidas por la empresa minera Southern Perú Copper Corporation (SPCC) en su unidad de Cuajone. Asimismo, la extracción de oro y plata también se contrajeron en 27,5 por ciento y 13,2 por ciento, respectivamente.

- En el mes, la región de Moquegua participó del 4,9 por ciento de la producción de cobre a nivel nacional, ocupando el séptimo lugar; en tanto que se ubicó en el cuarto lugar en la producción de molibdeno, con una participación del 9,6 por ciento.

**CUADRO N° 5**  
**SECTOR MINERÍA 1/**  
(Variación % real respecto a similar periodo del año anterior)

| Mineral                  | Estructura<br>Porcentual<br>2016 2/ | Enero  |       |              | Contribución al<br>crecimiento 3/ |
|--------------------------|-------------------------------------|--------|-------|--------------|-----------------------------------|
|                          |                                     | 2017   | 2018  | Var.%        |                                   |
| Cobre (TMF)              | 77,2                                | 14 247 | 9 251 | -35,1        | -27,4                             |
| Oro (KFG)                | 1,6                                 | 43     | 32    | -27,5        | -0,3                              |
| Plata (KGF)              | 2,8                                 | 7 076  | 6 141 | -13,2        | -0,4                              |
| Molibdeno (TMF)          | 18,4                                | 310    | 212   | -31,4        | -5,7                              |
| <b>SECTOR MINERÍA 2/</b> | <b>100,0</b>                        |        |       | <b>-33,7</b> | <b>-33,7</b>                      |

1/ Cifras preliminares.

2/ A precios de 2007.

3/ En base a la estructura de similar periodo de 2017.

Fuente: Ministerio de Energía y Minas.

Elaboración: BCRP - Sucursal Arequipa. Departamento de Estudios Económicos.

**GRÁFICO N° 2**  
**VARIACION DE LA PRODUCCIÓN MINERA**  
(Variación % real respecto a similar mes del año anterior)

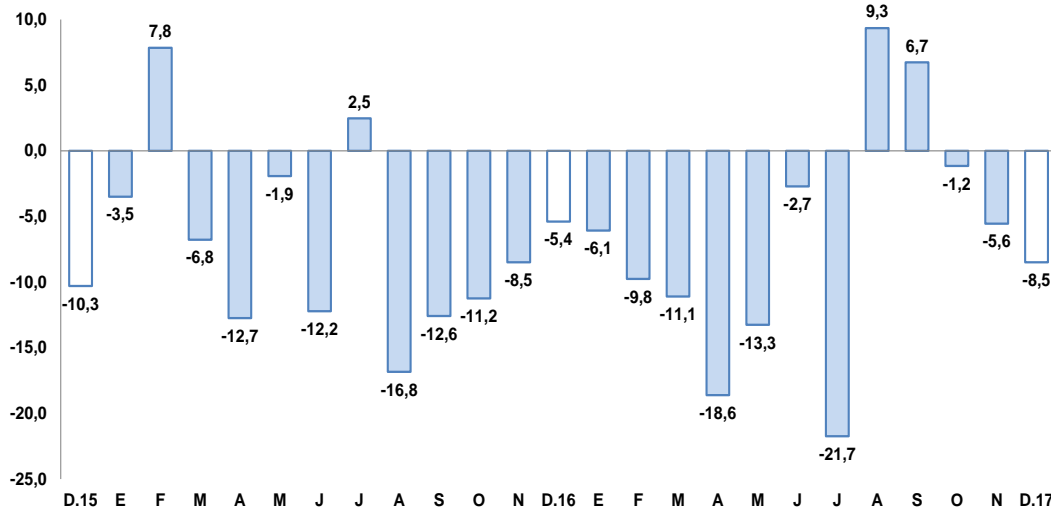

Fuente: Ministerio de Energía y Minas.

Elaboración: BCRP, Sucursal Arequipa, Departamento de Estudios Económicos.

- La **cotización internacional de los principales metales**, en el periodo interanual, reportaron resultados positivos, con un incremento en los precios del cobre (23,7 por ciento), oro (11,7 por ciento) y plata (1,6 por ciento).

## 2. Otros indicadores sectoriales

### 2.1 Sector manufactura

- En enero, la **producción manufacturera** regional alcanzó un incremento de 5,4 por ciento en el período comparativo anual, debido principalmente a la mayor producción de cobre blíster (26,1 por ciento) y plata refinada (47,7 por ciento), y en menor medida, de harina y aceite de pescado (33,6 por ciento) y oro refinado (0,2 por ciento).



- De otro lado, en el período analizado, la producción de cátodos de cobre y de conservas y congelado de pescado registraron caídas de 12,4 y 10,5 por ciento, respectivamente.

**CUADRO N° 6**  
**SECTOR MANUFACTURERA**  
(Variación % real respecto a similar periodo del año anterior)

| Ramas de actividad            | Estructura porcentual 2016 1/ | Enero      |                 |
|-------------------------------|-------------------------------|------------|-----------------|
|                               |                               | Var.%      | Contribución 2/ |
| <b>MANUFACTURA PRIMARIA</b>   |                               |            |                 |
| Conservas y congelado pescado | 0,4                           | -10,5      | -0,1            |
| Harina y aceite de pescado    | 0,2                           | 33,6       | 0,0             |
| Cobre blister                 | 52,0                          | 26,1       | 11,6            |
| Cátodos de cobre              | 45,7                          | -12,4      | -6,7            |
| Oro refinado                  | 0,2                           | 0,2        | 0,0             |
| Plata refinada                | 1,4                           | 47,7       | 0,5             |
| <b>SECTOR MANUFACTURERA</b>   | <b>100,0</b>                  | <b>5,4</b> | <b>5,4</b>      |

1/ A precios de 1994.

2/ En base a la estructura de similar periodo de 2016.

Fuente: Ministerio de la Producción y Energía y Minas

Elaboración: BCRP, Sucursal Arequipa. Departamento de Estudios Económicos.

**GRAFICO N° 3**  
**VARIACIÓN DE LA MANUFACTURA PRIMARIA**  
(Variación % real respecto a similar mes del año anterior)

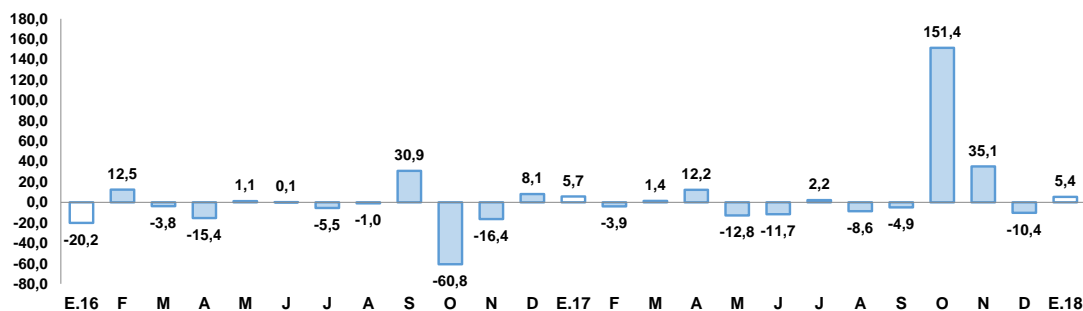

Fuente: Empresas Industriales.

Elaboración: BCRP, Sucursal Arequipa, Departamento de Estudios Económicos

## 2.2 Arribos a los establecimientos de hospedaje

- En diciembre, el **arribo de turistas** alcanzó 20 104 personas, representando un alza de 12,0 por ciento en el periodo interanual, dada la mayor afluencia tanto de turistas nacionales (10,2 por ciento) como extranjeros (38,2 por ciento). Respecto a su procedencia, los turistas nacionales provinieron en su mayoría de Arequipa, Lima, Tacna y Puno; en tanto que, los turistas extranjeros lo hicieron de Bolivia (44,1 por ciento), Chile (17,3 por ciento), Argentina (13,3 por ciento), entre otros. El **promedio de permanencia** de los turistas nacionales y extranjeros fue de 1,33 y 1,97 días, respectivamente.

**GRAFICO N° 4**  
**VARIACION DE ARRIBOS A ESTABLECIMIENTOS DE HOSPEDAJE**  
(Variación %)

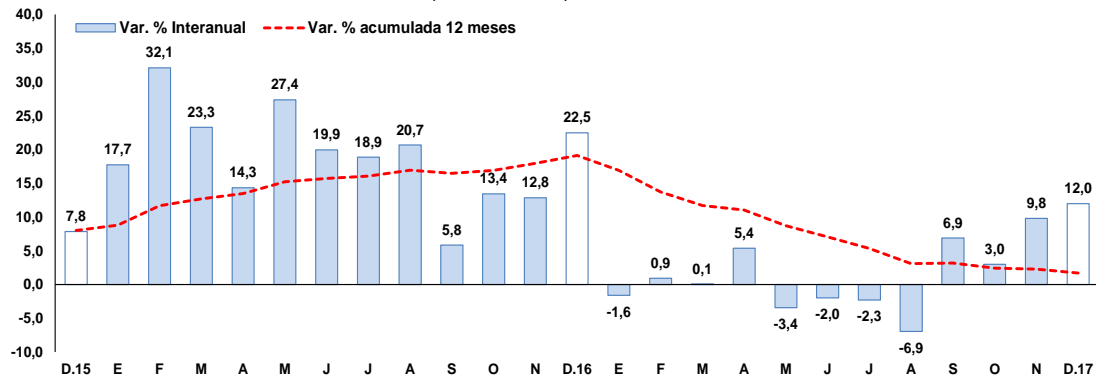

Fuente: Encuesta Mensual a Establecimientos de Hospedaje- MINCETUR.  
Elaboración: BCRP, Sucursal Arequipa, Departamento de Estudios Económicos

## II. ASPECTOS LABORALES

### 1. Empleo

- El **empleo** en enero reportó una variación positiva de 20,1 por ciento, resultado explicado por la mayor demanda laboral de las ramas de comercio (42,3 por ciento), servicios (25,0 por ciento) y extractiva (5,0 por ciento). En contraste, la rama de industria manufacturera (-3,0 por ciento), así como la de transporte, almacenes y comunicaciones (-9,2 por ciento) contrajeron sus requerimientos de personal.

**CUADRO N° 7**  
**CIUDAD DE MOQUEGUA: ÍNDICE MENSUAL DE EMPLEO EN EMPRESAS PRIVADAS FORMALS DE 10 Y MÁS TRABAJADORES POR RAMA DE ACTIVIDAD ECONÓMICA 1/**  
(Octubre 2010 = 100)

|  | Enero       |             |             |
|--|-------------|-------------|-------------|
|  | 2017        | 2018        | Var.%       |
| Extractiva 2/                          | 87,7        | 92,1        | 5,0         |
| Industria manufacturera                | 128,8       | 124,9       | -3,0        |
| Comercio                               | 62,1        | 88,4        | 42,3        |
| Transporte, almacenes y comunicaciones | 168,9       | 153,3       | -9,2        |
| Servicios 3/                           | 65,6        | 82,0        | 25,0        |
| <b>Total</b>                           | <b>81,9</b> | <b>98,3</b> | <b>20,1</b> |

Nota: La información corresponde al primer día de cada mes.

1/ Cifras preliminares.

2/ Conformada por las subramas agricultura, pesca y minería.

3/ Conformada por las subramas servicios prestados a empresas, restaurantes y hoteles, establecimientos financieros, enseñanzas, servicios sociales y comunales; y electricidad, gas y agua.

Fuente: MTPE – Encuesta Nacional de Variación del Empleo (ENVME)

Elaboración: BCRP, Sucursal Arequipa. Departamento de Estudios Económicos.

**GRÁFICO N°5**  
**CIUDAD DE MOQUEGUA: EMPLEO FORMAL URBANO EN EMPRESAS DE 10 A MÁS**  
**TRABAJADORES**  
 (Variación % respecto a similar mes del año anterior)

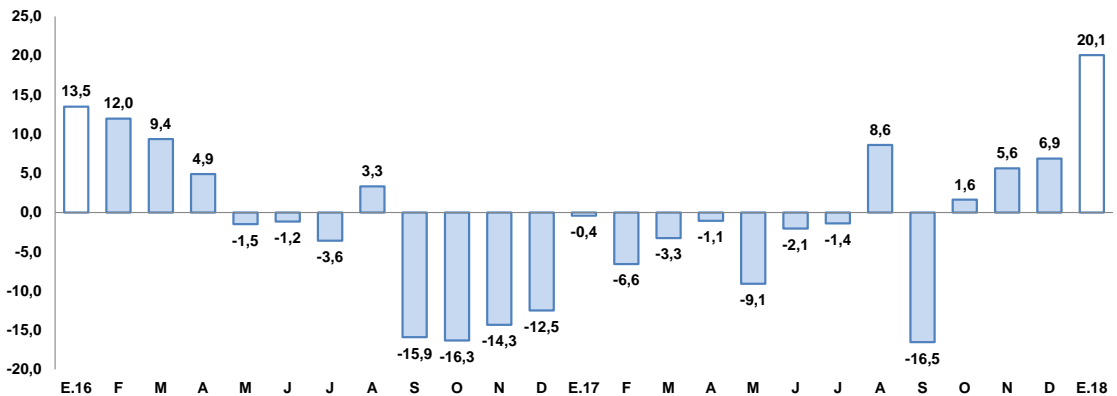

Fuente: Ministerio del Trabajo y Promoción del Empleo.

Elaboración: BCRP, Sucursal Arequipa, Departamento de Estudios Económicos.

### III. SECTOR EXTERNO

#### 1. Exportaciones

- En el mes enero, las **exportaciones regionales** registraron un crecimiento de 71,0 por ciento, explicado principalmente por los mayores envíos de productos tradicionales (71,4 por ciento) y, en menor medida, por envíos de productos no tradicionales (54,6 por ciento). En el primer caso, el resultado se explicó por mayores envíos de productos mineros (71,9 por ciento), básicamente cobre y oro. En el segundo caso, se explicó por mayores envíos de productos químicos orgánicos e inorgánicos (172,8 por ciento).
- Los tres **principales países destino** de las exportaciones regionales, en enero, representaron el 79,4 por ciento del total de exportaciones; estando, en primer lugar, República Popular China (58,9 por ciento), seguido de Brasil (12,2 por ciento) e Italia (8,2 por ciento). A **nivel de productos**, hacia República Popular China se destinaron cátodos de cobre refinado (99,4 por ciento) y en menor medida, concentrado de molibdeno (0,6 por ciento); a Brasil cátodos de cobre refinado (100,0 por ciento), y a Italia cátodos de cobre refinado (87,0 por ciento).
- La estructura de las exportaciones por **principales productos** muestra a cátodos de cobre refinado como el de mayor participación (85,9 por ciento), siendo sus principales mercados destino China (86,1 por ciento), Brasil (18,0 por ciento) e Italia (10,5 por ciento), entre los principales; como segundo producto más exportado se registró minerales de molibdeno y su concentrados (11,6 por ciento), y como tercer producto oro en bruto (5,8 por ciento).

**CUADRO N° 8**  
**EXPORTACIONES POR GRUPO DE PRODUCTOS 1/**  
(Valor FOB en millones de US\$)

| TIPO                              | Enero       |              |             |
|-----------------------------------|-------------|--------------|-------------|
|                                   | 2017        | 2018         | Var. %      |
| <b>PRODUCTOS TRADICIONALES</b>    | <b>83,8</b> | <b>143,6</b> | <b>71,4</b> |
| Pesqueros                         | 0,3         | 0,0          | -100,0      |
| Agrícolas                         | 0,0         | 0,0          | -           |
| Mineros                           | 83,5        | 143,6        | 71,9        |
| Petróleo y derivados              | 0,0         | 0,0          | -           |
| <b>PRODUCTOS NO TRADICIONALES</b> | <b>2,2</b>  | <b>3,4</b>   | <b>54,6</b> |
| Agropecuarios                     | 0,0         | 0,2          | -           |
| Pesqueros                         | 1,2         | 0,6          | -52,7       |
| Textiles                          | 0,0         | 0,0          | -           |
| Maderas, papeles y sus derivados  | 0,0         | 0,0          | -           |
| Químicos                          | 1,0         | 2,7          | 172,8       |
| Minerales no metálicos            | 0,0         | 0,0          | -           |
| Sidero-metalúrgicos               | 0,0         | 0,0          | -           |
| Metal-mecánicos                   | 0,0         | 0,0          | -           |
| Otros                             | 0,0         | 0,0          | -           |
| <b>TOTAL EXPORTACIONES</b>        | <b>86,0</b> | <b>147,0</b> | <b>71,0</b> |

1/ Cifras preliminares.

Fuente: SUNAT.

Elaboración: BCRP - Sucursal Arequipa. Departamento de Estudios Económicos.

## IV. CRÉDITO Y DEPÓSITOS

### 1. Crédito

- Los **créditos** otorgados en Moquegua, al finalizar el mes de enero, tuvieron un saldo de S/ 1 183 millones, lo que representó un incremento de 31,2 por ciento respecto al mismo mes de 2017. El Banco de la Nación colocó el 3,9 por ciento de las operaciones y sus saldos crecieron en 27,6 por ciento; la Banca Múltiple colocó el 66,1 por ciento del total y registró una evolución de 42,4 por ciento; en tanto que, las Instituciones No Bancarias participaron del 30,0 por ciento, expandiendo sus saldos en 14,0 por ciento.
- Por **tipo de moneda**, los créditos estuvieron conformados en 68,4 por ciento por moneda nacional, registrando una variación negativa de 3,9 por ciento en relación al mismo mes del año anterior; mientras que las colocaciones en moneda extranjera representaron el 31,6 por ciento del total de operaciones, experimentando un incremento de 522,9 por ciento respecto al valor registrado en enero de 2017<sup>2</sup>.

<sup>2</sup> El nivel del saldo de créditos directos registrado en Moquegua está asociado a una operación en moneda extranjera de la Banca Múltiple, otorgada en el mes de diciembre de 2017, a un cliente corporativo en el distrito y provincia de Ilo.

**CUADRO N° 9**  
**CREDITO DIRECTO**  
(Saldos en millones de soles)

|                                   | Estructura %<br>Ene-18 | Enero      |             | Var.% Nominal<br>Ene-18 / Ene-17 |
|-----------------------------------|------------------------|------------|-------------|----------------------------------|
|                                   |                        | 2017       | 2018        |                                  |
| <b>Banco de la Nación 1/</b>      | <b>3,9</b>             | <b>36</b>  | <b>46</b>   | <b>27,6</b>                      |
| <b>Agrobanco 2/</b>               | <b>0,0</b>             | <b>5</b>   | <b>0</b>    | <b>-100,0</b>                    |
| <b>Banca múltiple</b>             | <b>66,1</b>            | <b>549</b> | <b>782</b>  | <b>42,4</b>                      |
| <b>Instituciones no bancarias</b> | <b>30,0</b>            | <b>311</b> | <b>355</b>  | <b>14,0</b>                      |
| Financieras                       | 6,0                    | 65         | 71          | 9,7                              |
| Cajas Municipales                 | 24,0                   | 247        | 284         | 15,2                             |
| Cajas Rurales                     | 0,0                    | 0          | 0           | -                                |
| Edpymes                           | 0,0                    | 0          | 0           | -100,0                           |
| Arrendamiento Financiero          | 0,0                    | 0          | 0           | -                                |
| <b>TOTAL</b>                      | <b>100,0</b>           | <b>902</b> | <b>1183</b> | <b>31,2</b>                      |
| <b>Empresas</b>                   | <b>66,5</b>            | <b>546</b> | <b>786</b>  | <b>44,0</b>                      |
| <b>Personas</b>                   | <b>33,5</b>            | <b>356</b> | <b>397</b>  | <b>11,5</b>                      |
| Consumo                           | 26,2                   | 276        | 310         | 12,6                             |
| Hipotecario                       | 7,3                    | 80         | 86          | 7,8                              |
| MN                                | 68,4                   | 842        | 809         | -3,9                             |
| ME                                | 31,6                   | 60         | 374         | 522,9                            |
| ME (Millo.US\$)                   |                        | 18         | 116         | 536,2                            |

1/ Considera sólo los créditos de consumo e hipotecario.

2/ No considera los créditos a las demás empresas del sistema financiero

Fuente: SBS y AFP

Elaboración: BCRP, Sucursal Arequipa, Departamento de Estudios Económicos

- Según **tipo de crédito**, el otorgado a empresas representó el 66,5 por ciento del total, cuyos saldos mostraron una variación positiva de 44,0 por ciento. Los créditos a personas representaron el 33,5 por ciento de las operaciones y sus saldos se incrementaron 11,5 por ciento; al interior de ellos, los préstamos de consumo crecieron en 12,6 por ciento y los créditos hipotecarios se expandieron en 7,8 por ciento.

**GRAFICO N° 6**  
**VARIACIÓN DE LOS CRÉDITOS**  
(Variación % respecto a similar mes del año anterior)

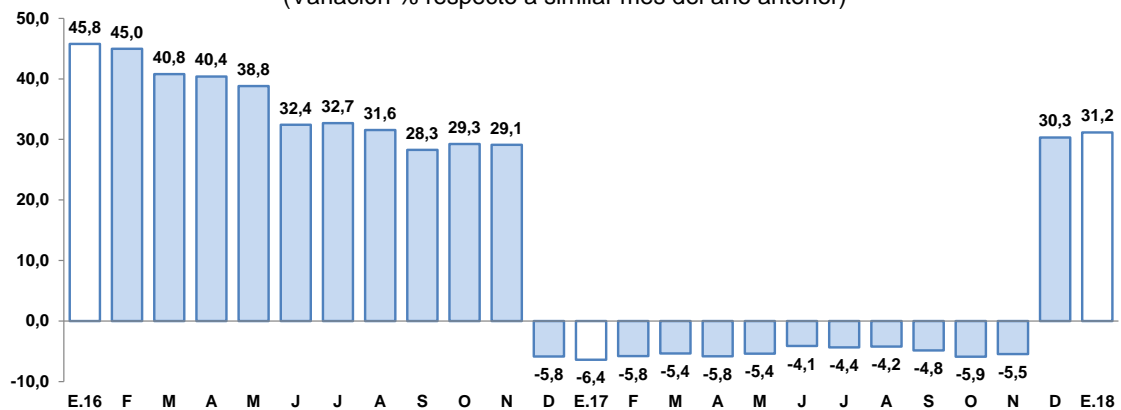

Fuente: Superintendencia de Banca, Seguros y AFP.

Elaboración: BCRP, Sucursal Arequipa, Departamento de Estudios Económicos

- La **cartera morosa**, en diciembre, fue de 3,1 por ciento, con una ligero decremento de 0,5 puntos porcentuales respecto a igual mes del año 2016; correspondiendo las tasas más elevadas a EDPYMES con 100,0 por ciento. Asimismo, se registraron tasas de morosidad de 5,4 por ciento en las Cajas Municipales, 3,4 por ciento en Empresas Financieras, 2,3 por ciento en la Banca Múltiple y 1,4 por ciento en el Banco de la Nación.



**GRAFICO N° 7**  
**TASA DE MOROSIDAD 1/2/**  
(Porcentaje)

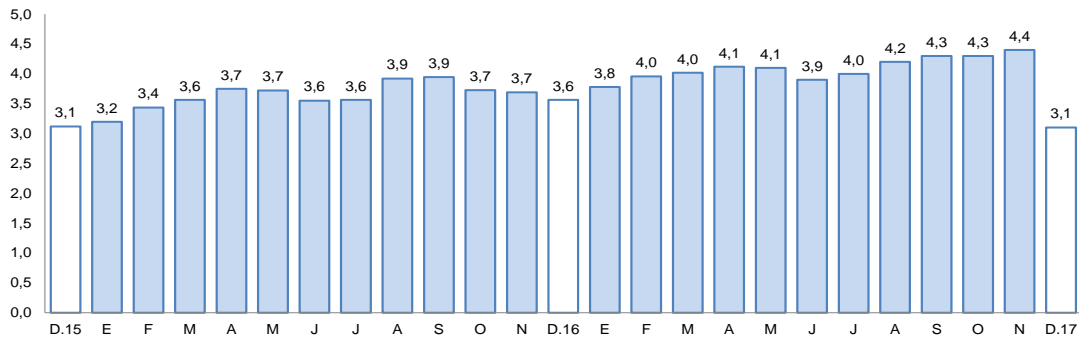

1/ Preliminar.

2/ Morosidad = (créditos vencidos + créditos en cobranza judicial) / colocaciones brutas.

Elaboración: BCRP, Sucursal Arequipa, Departamento de Estudios Económicos

## 2. Depósitos

- El saldo de **depósitos** alcanzó a S/ 963 millones, presentando una contracción de 2,4 por ciento. Los depósitos del Banco de la Nación capturaron el 19,0 por ciento del total del sistema, cuyos saldos se incrementaron en 10,0 por ciento en el período comparativo; los depósitos de la Banca Múltiple representaron el 60,6 por ciento del total, registrando una caída de 9,7 por ciento; mientras que, los depósitos de las Instituciones No Bancarias capturaron el 20,4 por ciento del total de operaciones, reportando un crecimiento de 12,7 por ciento.
- Por **tipo de moneda**, los depósitos estuvieron conformados en un 78,0 por ciento por moneda nacional, alcanzando una variación positiva de 7,3 por ciento; en tanto que, las operaciones en moneda extranjera obtuvieron el 22,0 por ciento de participación total, registrando una caída de 26,1 por ciento. El **coeficiente de dolarización** de los depósitos, en enero, fue de 22,0 por ciento, lo que representó una disminución de 7,1 puntos porcentuales respecto a similar mes de 2017.
- Por **modalidad de captación**, los mayores saldos correspondieron a depósitos de ahorro, que participaron del 46,3 por ciento del total, expandiéndose en 2,9 por ciento en relación al período interanual; seguido de los depósitos a plazo, con el 29,9 por ciento de participación, cuyos saldos decrecieron en 0,7 por ciento; mientras que, los depósitos a la vista participaron del 23,8 por ciento del total de operaciones, registrando una variación negativa de 13,0 por ciento.

**CUADRO N° 10**  
**DEPÓSITOS**  
(Saldos en millones de soles)

|                                   | Estructura % | Enero      |            | Var.% Nominal<br>Ene-18 / Ene-17 |
|-----------------------------------|--------------|------------|------------|----------------------------------|
|                                   |              | Ene-18     | 2017       |                                  |
| <b>Banco de la Nación</b>         | <b>19,0</b>  | <b>167</b> | <b>183</b> | <b>10,0</b>                      |
| <b>Banca múltiple</b>             | <b>60,6</b>  | <b>646</b> | <b>584</b> | <b>-9,7</b>                      |
| <b>Instituciones no bancarias</b> | <b>20,4</b>  | <b>174</b> | <b>196</b> | <b>12,7</b>                      |
| Financieras                       | 1,5          | 11         | 14         | 25,6                             |
| Cajas Municipales                 | 18,9         | 163        | 182        | 11,8                             |
| Cajas Rurales                     | 0,0          | 0          | 0          | -                                |
| <b>TOTAL</b>                      | <b>100,0</b> | <b>987</b> | <b>963</b> | <b>-2,4</b>                      |
| Vista                             | 23,8         | 263        | 229        | -13,0                            |
| Ahorro                            | 46,3         | 434        | 446        | 2,9                              |
| A plazo                           | 29,9         | 290        | 288        | -0,7                             |
| MN                                | 78,0         | 700        | 751        | 7,3                              |
| ME                                | 22,0         | 287        | 212        | -26,1                            |
| ME (Mill. US\$)                   |              | 87         | 66         | -24,5                            |

Fuente: SBS y AFP

Elaboración: BCRP, Sucursal Arequipa, Departamento de Estudios Económicos.

**GRÁFICO N° 8**  
**VARIACION DE LOS DEPÓSITOS**  
(Variación % respecto a similar mes del año anterior)

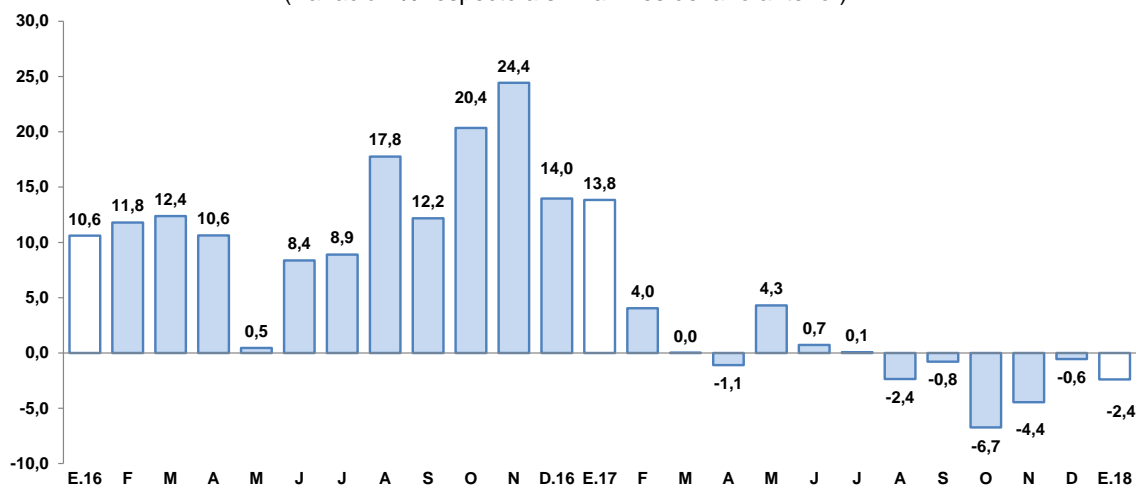

Fuente: Superintendencia de Banca, Seguros y AFP.  
Elaboración: BCRP, Sucursal Arequipa, Departamento de Estudios Económicos.

- El **ratio colocaciones/depósitos**, en el mes de enero, se ubicó en 1,23; resultado que fue superior al reportado el mismo mes del año anterior (0,91).

## V. EJECUCION DEL PRESUPUESTO DE GASTOS DEL GOBIERNO GENERAL

### 1. Ejecución del gasto corriente no financiero

- La ejecución del gasto corriente alcanzó en enero un monto de S/ 42 millones, registrando un alza de 8,8 por ciento en términos reales interanuales, debido a los mayores gastos del Gobierno Regional (14,0 por ciento) y Gobierno Nacional (11,7 por ciento); atenuado por el menor gasto de los gobiernos locales (-15,1 por ciento).
- En su evolución por rubros, se registraron mayores gastos por Transferencias (38,9 por ciento) y, en menor medida, gastos en Bienes y Servicios (11,9 por ciento) y Remuneraciones (3,1 por ciento).

**CUADRO N° 11**  
**MOQUEGUA: EJECUCION DEL GASTO CORRIENTE NO FINANCIERO 1/2**  
(Millones de soles)

|                   | Enero     |           |            |
|-------------------|-----------|-----------|------------|
|                   | 2017      | 2018      | Var.% real |
| Gobierno Nacional | 14        | 16        | 11,7       |
| Gobierno Regional | 18        | 21        | 14,0       |
| Gobiernos locales | 6         | 5         | -15,1      |
| <b>Total</b>      | <b>38</b> | <b>42</b> | <b>8,8</b> |

1/ Información actualizada al 31 de enero de 2018.

2/ Comprende el gasto en remuneraciones, bienes y servicios y pensiones.

Fuente: MEF

Elaboración: BCRP, Sucursal Arequipa. Departamento de Estudios Económicos.

## 2. Ejecución del Gasto de Capital

- En el mes de enero, el gasto de capital ejecutado alcanzó S/ 7 millones, lo que significó una reducción de 50,0 por ciento en el periodo interanual; debido a menores gastos realizados por el Gobierno Regional (-76,0 por ciento).
- El gasto del Gobierno Nacional se incrementó fuertemente, mientras el incremento del gasto de los gobiernos locales (3,2 por ciento) fue mucho menor.

**CUADRO N° 12**  
**MOQUEGUA: EJECUCION DEL GASTO DE CAPITAL 1/ 2/**  
(Millones de soles)

|                   | Enero     |          |            |
|-------------------|-----------|----------|------------|
|                   | 2017      | 2018     | Var.% real |
| Gobierno Nacional | 0         | 2        | 3/         |
| Gobierno Regional | 12        | 3        | -76,0      |
| Gobiernos locales | 2         | 2        | 3,2        |
| <b>Total</b>      | <b>14</b> | <b>7</b> | <b>-50</b> |

1/ Información actualizada al 31 de enero de 2018.

2/ Comprende la adquisición de activos no financieros.

3/ Variación mayor a 1000 por ciento.

Fuente: MEF

Elaboración: BCRP, Sucursal Arequipa. Departamento de Estudios Económicos.

- La **inversión pública** (S/ 7,0 millones) en enero decreció 50,0 por ciento respecto al periodo comparativo, debido al menor dinamismo registrado en la inversión del Gobierno Regional (-76,0 por ciento); atenuado parcialmente por los mayores gastos del Gobierno Nacional y gobiernos locales.
- El avance de la inversión pública fue del 2,0 por ciento del PIM, pues el Gobierno Nacional tuvo un avance de 1,5 por ciento, en tanto que el Gobierno Regional alcanzó un avance de 2,6 por ciento y los gobiernos locales 2,0 por ciento.

**GRAFICO N° 9**  
**MOQUEGUA: VARIACION DE LA INVERSION PÚBLICA**  
(Variación % real)

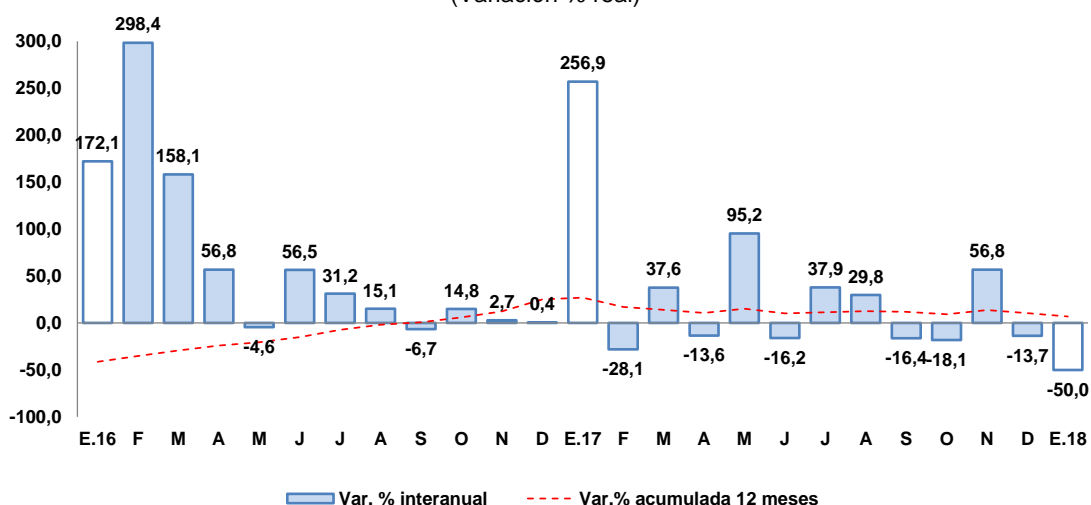

Fuente: MEF.

Elaboración: BCRP, Sucursal Arequipa, Departamento de Estudios Económicos.



- Los principales proyectos que se ejecutaron en los tres niveles de gobierno, en el mes de enero, fueron:

Por el **Gobierno Nacional**:

- Mejoramiento de la red vial departamental Moquegua – Arequipa; tramo MO–108 al tramo AR–118, distritos de Polobaya, Pocsi, Mollebaya - Arequipa, con S/ 2,1 millones.
- Creación de la infraestructura e implementación de la escuela profesional de Gestión Pública y Desarrollo Social de la Universidad Nacional de Moquegua – sede Mariscal Nieto, distrito Moquegua – Mariscal Nieto, con S/ 127 mil.
- Creación de la infraestructura e implementación básica en la carrera profesional de Ingeniería Ambiental de la Universidad Nacional de Moquegua – sede Ilo, distrito de Pacocha – Ilo, con S/ 99 mil.
- Mejoramiento de los servicios de proyección social y extensión universitaria en la Universidad Nacional de Moquegua, con S/ 4,5 mil.

Por el **Gobierno Regional**:

- Operación y mantenimiento – Pasto Grande, con S/ 1,0 millón.
- Mejoramiento del sistema de riego integral de la comunidad campesina de Chilata, distrito de Puquina y comunidad de Seche Libertad, distrito de La Capilla, provincia de General Sánchez Cerro, con S/ 603 mil.
- Instalación del sistema del agua potable, alcantarillado y conexiones domiciliarias para la población de Querapi, reasentada en Pampa de Jaguay Rinconada, provincia de Mariscal Nieto, con S/ 365 mil.
- Mejoramiento de la red vial departamental Moquegua – Arequipa, tramo MO–108 al tramo AR–118, distritos de Polobaya, Pocsi, Mollebaya – Arequipa, con S/ 244 mil.

Por los **gobiernos locales**:

- Mejoramiento e instalación del sistema de agua potable y alcantarillado del C.P.M. Los Ángeles, provincia de Mariscal Nieto, con S/ 775 mil.
- Ampliación y mejoramiento de la cobertura de telefonía móvil, telefonía fija pública, telefonía fija abonado, en las localidades de Titire y Aruntaya, distrito de San Cristóbal, provincia de Mariscal Nieto, con S/ 139 mil.
- Mejoramiento del servicio de transitabilidad vehicular y peatonal de la calle cultural Lindaypampa Sabaya de la localidad de Omate, distrito de Omate, provincia de General Sánchez Cerro, con S/ 109 mil.
- Mejoramiento del servicio de agua para riego en el sector San Juan – Pampa la Cahua, con S/ 77 mil.

**VI. ANEXOS**

ANEXO 1

MOQUEGUA: PRODUCCION AGROPECUARIA 1/  
(Toneladas métricas)

| PRODUCTOS              | 2017  |       |       |       |       |       |       |       |        |       |       |       | 2018  | PRODUCTOS              |
|------------------------|-------|-------|-------|-------|-------|-------|-------|-------|--------|-------|-------|-------|-------|------------------------|
|                        | ENE   | FEB   | MAR   | ABR   | MAY   | JUN   | JUL   | AGO   | SET    | OCT   | NOV   | DIC   | ENE   |                        |
| <b>AGRICOLA</b>        | 35277 | 38458 | 42023 | 41472 | 40729 | 40009 | 39239 | 39421 | 39 706 | 39509 | 39087 | 44183 | 35277 | <b>AGRICOLA</b>        |
| Alfalfa                | 62    | 98    | 786   | 43    | 169   | 26    | 0     | 201   | 29     | 53    | 52    | 0     | 62    | Alfalfa                |
| Cebolla                | 0     | 0     | 0     | 6     | 82    | 44    | 44    | 0     | 0      | 0     | 0     | 0     | 0     | Cebolla                |
| Chirimoya              | 0     | 0     | 0     | 0     | 0     | 0     | 0     | 0     | 0      | 21    | 113   | 4     | 0     | Chirimoya              |
| Damasco                | 27    | 3     | 0     | 18    | 10    | 8     | 0     | 0     | 0      | 0     | 0     | 0     | 27    | Frijol grano seco      |
| Frijol vainita         | 24    | 26    | 22    | 28    | 41    | 23    | 21    | 7     | 22     | 24    | 7     | 32    | 24    | Frijol vainita         |
| Haba grano seco        | 0     | 0     | 0     | 17    | 162   | 0     | 10    | 0     | 0      | 8     | 23    | 4     | 0     | Haba grano seco        |
| Lima                   | 38    | 72    | 71    | 162   | 85    | 81    | 41    | 45    | 54     | 0     | 0     | 5     | 38    | Lima                   |
| Maíz Amilaceo          | 3     | 3     | 25    | 117   | 525   | 128   | 16    | 11    | 0      | 5     | 0     | 2     | 3     | Maíz Amilaceo          |
| Maíz Chala             | 118   | 224   | 402   | 552   | 980   | 552   | 786   | 500   | 0      | 51    | 0     | 115   | 118   | Maíz Chala             |
| Maíz Cholo             | 125   | 65    | 160   | 127   | 41    | 48    | 89    | 16    | 0      | 0     | 19    | 34    | 125   | Maíz Cholo             |
| Manzana                | 82    | 147   | 103   | 100   | 31    | 0     | 0     | 0     | 0      | 0     | 0     | 0     | 82    | Manzana                |
| Olivo                  | 0     | 0     | 0     | 0     | 14    | 57    | 47    | 51    | 0      | 0     | 0     | 0     | 0     | Olivo                  |
| Orégano                | 54    | 13    | 16    | 100   | 866   | 158   | 34    | 28    | 29     | 154   | 605   | 281   | 54    | Orégano                |
| Palto                  | 165   | 222   | 461   | 1 010 | 1281  | 687   | 271   | 220   | 158    | 198   | 206   | 181   | 165   | Palto                  |
| Papa                   | 340   | 871   | 1 435 | 1 876 | 1454  | 185   | 228   | 62    | 80     | 83    | 0     | 52    | 340   | Papa                   |
| Tuna                   | 148   | 149   | 389   | 660   | 540   | 0     | 92    | 32    | 19     | 0     | 77    | 187   | 148   | Tuna                   |
| Vid                    | 0     | 19    | 1 389 | 2 209 | 2325  | 0     | 0     | 0     | 35     | 0     | 0     | 0     | 0     | Vid                    |
| <b>Otros Agrícolas</b> |       |       |       |       |       |       |       |       |        |       |       |       |       | <b>Otros Agrícolas</b> |
| Ají páprika            | 0     | 0     | 0     | 0     | 0     | 0     | 0     | 0     | 0      | 0     | 0     | 0     | 0     | Ají páprika            |
| Ciroleo                | 0     | 0     | 0     | 0     | 0     | 0     | 0     | 0     | 0      | 5     | 68    | 26    | 0     | Ciroleo                |
| Haba grano verde       | 0     | 24    | 189   | 227   | 116   | 0     | 8     | 5     | 0      | 0     | 6     | 23    | 0     | Haba grano verde       |
| Lúcuma                 | 0     | 0     | 28    | 24    | 38    | 13    | 18    | 0     | 0      | 0     | 0     | 0     | 0     | Lúcuma                 |
| Maíz amarillo duro     | 40    | 16    | 12    | 17    | 17    | 24    | 7     | 0     | 4      | 3     | 0     | 3     | 40    | Maíz amarillo duro     |
| Maíz morado            | 17    | 41    | 0     | 34    | 34    | 0     | 21    | 0     | 0      | 6     | 0     | 0     | 17    | Maíz morado            |
| Melocotón              | 14    | 64    | 66    | 0     | 0     | 0     | 0     | 0     | 0      | 0     | 0     | 0     | 14    | Melocotón              |
| Pera                   | 53    | 71    | 7     | 0     | 0     | 0     | 0     | 0     | 0      | 0     | 8     | 9     | 53    | Pera                   |
| Quinua                 | 0     | 0     | 0     | 0     | 45    | 2     | 12    | 0     | 0      | 0     | 0     | 0     | 0     | Quinua                 |
| Sandía                 | 198   | 102   | 0     | 0     | 0     | 0     | 0     | 0     | 0      | 0     | 0     | 197   | 198   | Sandía                 |
| Tomate                 | 0     | 68    | 26    | 0     | 0     | 156   | 0     | 0     | 0      | 0     | 0     | 296   | 0     | Tomate                 |
| Zapallo                | 22    | 52    | 70    | 22    | 5     | 0     | 0     | 148   | 170    | 110   | 0     | 0     | 22    | Zapallo                |
| <b>PECUARIO</b>        |       |       |       |       |       |       |       |       |        |       |       |       |       | <b>PECUARIO</b>        |
| Carne de ave           | 13    | 13    | 11    | 13    | 11    | 14    | 14    | 13    | 16     | 18    | 21    | 14    | 13    | Carne de ave           |
| Carne de alpaca        | 10    | 8     | 9     | 11    | 11    | 14    | 20    | 14    | 13     | 12    | 11    | 11    | 10    | Carne de alpaca        |
| Carne de ovino         | 8     | 8     | 8     | 7     | 7     | 7     | 7     | 7     | 6      | 6     | 6     | 8     | 8     | Carne de ovino         |
| Carne de porcino       | 56    | 55    | 58    | 62    | 66    | 70    | 68    | 85    | 97     | 92    | 91    | 85    | 56    | Carne de porcino       |
| Carne de vacuno        | 104   | 88    | 73    | 66    | 70    | 73    | 79    | 73    | 93     | 81    | 78    | 107   | 104   | Carne de vacuno        |
| Huevo                  | 13    | 12    | 15    | 14    | 14    | 11    | 15    | 16    | 18     | 23    | 21    | 24    | 13    | Huevo                  |
| Leche                  | 1 357 | 1 427 | 1 419 | 1 478 | 1443  | 1 109 | 1389  | 1394  | 1 356  | 1 411 | 1400  | 1465  | 1 357 | Leche                  |
| <b>Otros Pecuarios</b> |       |       |       |       |       |       |       |       |        |       |       |       |       | <b>Otros Pecuarios</b> |
| Carne de llama         | 6     | 5     | 6     | 7     | 7     | 7     | 8     | 7     | 6      | 6     | 7     | 7     | 6     | Carne de llama         |
| Carne de caprino       | 1     | 1     | 1     | 1     | 1     | 1     | 1     | 1     | 1      | 1     | 1     | 1     | 1     | Carne de caprino       |
| Lana                   | 0     | 0     | 0     | 0     | 0     | 0     | 0     | 0     | 1      | 1     | 1     | 0     | 0     | Lana                   |
| Fibra de alpaca        | 1     | 0     | 0     | 2     | 0     | 0     | 0     | 1     | 2      | 9     | 53    | 9     | 1     | Fibra de alpaca        |
| Fibra de llama         | 0     | 0     | 0     | 0     | 0     | 0     | 0     | 0     | 1      | 0     | 1     | 1     | 0     | Fibra de llama         |

1/ Cifras Preliminares

Fuente: Ministerio de Agricultura y Gerencia Regional de Agricultura y Riego - Moquegua.

Elaboración: BCRP - Sucursal Arequipa. Departamento de Estudios Económicos.



ANEXO 2

**MOQUEGUA: EXTRACCION DE ESPECIES HIDROBIOLOGICAS 1/  
(Toneladas métricas)**

| ESPECIES      | 2017         |              |               |               |              |              |              |             |              |              |             |             | 2018         |               |
|---------------|--------------|--------------|---------------|---------------|--------------|--------------|--------------|-------------|--------------|--------------|-------------|-------------|--------------|---------------|
|               | ENE          | FEB          | MAR           | ABR           | MAY          | JUN          | JUL          | AGO         | SET          | OCT          | NOV         | DIC         | ENE          |               |
| <b>CHD 2/</b> | <b>2 022</b> | <b>2 388</b> | <b>4 920</b>  | <b>2 540</b>  | <b>1 360</b> | <b>2 237</b> | <b>2 997</b> | <b>964</b>  | <b>1 029</b> | <b>1 749</b> | <b>5181</b> | <b>3980</b> | <b>3 442</b> | <b>CHD 2/</b> |
| 1. Fresco     | 1 016        | 1 544        | 3 963         | 2 461         | 1181         | 1 635        | 1 713        | 742         | 938          | 1485         | 4360        | 3279        | 2 466        | 1. Fresco     |
| 2. Congelado  | 1 006        | 843          | 957           | 79            | 178          | 603          | 1 284        | 222         | 91           | 263          | 821         | 701         | 977          | 2. Congelado  |
| <b>CHI 3/</b> | <b>2 580</b> | <b>7 641</b> | <b>17 905</b> | <b>19 126</b> | <b>1 417</b> | <b>1 305</b> | <b>2731</b>  | <b>1220</b> | <b>0</b>     | <b>0</b>     | <b>0</b>    | <b>0</b>    | <b>2 131</b> | <b>CHI 3/</b> |

1/ Cifras preliminares

2/ Consumo Humano Directo

3/ Consumo Humano Indirecto

Fuente: Gerencia Regional de la Producción - Moquegua

Elaboración: BCRP - Sucursal Arequipa. Departamento de Estudios Económicos.



ANEXO 3

MOQUEGUA: PRODUCCION MINERA 1/

| PRODUCTOS               | 2017   |        |        |        |        |        |        |        |        |        |        |        | 2018  |                  |                         |
|-------------------------|--------|--------|--------|--------|--------|--------|--------|--------|--------|--------|--------|--------|-------|------------------|-------------------------|
|                         | ENE    | FEB    | MAR    | ABR    | MAY    | JUN    | JUL    | AGO    | SET    | OCT    | NOV    | DIC    | ENE   |                  |                         |
| <b>MINERÍA METÁLICA</b> |        |        |        |        |        |        |        |        |        |        |        |        |       |                  | <b>MINERÍA METÁLICA</b> |
| Cobre (TMF.)            | 14 247 | 12 441 | 12 769 | 10 804 | 13 682 | 12 787 | 12 610 | 13 385 | 14 610 | 15 309 | 14 319 | 14 157 | 9 251 | Cobre (TMF.)     |                         |
| Oro (KGF.)              | 43     | 48     | 49     | 59     | 60     | 57     | 52     | 61     | 57     | 44     | 42     | 46     | 32    | Oro (KGF.)       |                         |
| Plata (KGF.)            | 7 076  | 7 088  | 7 246  | 6 971  | 8 156  | 8 046  | 7 646  | 8 476  | 8 456  | 9 843  | 8 608  | 8 210  | 6 141 | Plata (KGF.)     |                         |
| Molibdeno (TMF.)        | 310    | 345    | 269    | 290    | 269    | 382    | 321    | 317    | 342    | 326    | 289    | 287    | 212   | Molibdeno (TMF.) |                         |

1/ Cifras preliminares

Fuente: Ministerio de Energía y Minas.

Elaboración: BCRP - Sucursal Arequipa. Departamento de Estudios Económicos.



ANEXO 4

MOQUEGUA: ÍNDICE DE PRODUCCIÓN MANUFACTURERA 1/  
(Base 1994=100,0)

| DESCRIPCIÓN                    | 2017         |              |              |              |              |              |               |               |               |               |               |               | 2018         |                                |
|--------------------------------|--------------|--------------|--------------|--------------|--------------|--------------|---------------|---------------|---------------|---------------|---------------|---------------|--------------|--------------------------------|
|                                | ENE          | FEB          | MAR          | ABR          | MAY          | JUN          | JUL           | AGO           | SET           | OCT           | NOV           | DIC           | ENE          |                                |
| <b>MANUFACTURA PRIMARIA</b>    | <b>204,9</b> | <b>217,6</b> | <b>232,3</b> | <b>221,4</b> | <b>206,3</b> | <b>210,6</b> | <b>222,60</b> | <b>201,23</b> | <b>203,24</b> | <b>230,84</b> | <b>236,31</b> | <b>229,01</b> | <b>215,9</b> | <b>MANUFACTURA PRIMARIA</b>    |
| Conservas y Congel. De Pescado | 22,0         | 34,5         | 50,1         | 3,1          | 6,0          | 16,4         | 57,08         | 9,95          | 4,76          | 16,50         | 53,92         | 14,20         | 19,7         | Conservas y Congel. De Pescado |
| Harina y Aceite de Pescado     | 5,1          | 21,0         | 76,1         | 83,3         | 10,4         | 4,9          | 4,71          | 2,74          | 0,00          | 0,00          | 0,00          | 0,00          | 6,9          | Harina y Aceite de Pescado     |
| Cobre Blister                  | 371,6        | 456,2        | 452,9        | 437,1        | 456,0        | 448,7        | 430,12        | 471,61        | 445,12        | 524,55        | 486,80        | 464,14        | 468,6        | Cobre Blister                  |
| Cátodos de Cobre               | 170,3        | 155,6        | 174,9        | 167,1        | 139,2        | 148,1        | 170,54        | 125,50        | 139,54        | 151,04        | 170,54        | 170,77        | 149,1        | Cátodos de Cobre               |
| Oro Refinado                   | 130,3        | 96,0         | 150,9        | 130,3        | 137,1        | 123,4        | 116,57        | 137,14        | 130,29        | 150,86        | 157,71        | 171,43        | 130,6        | Oro Refinado                   |
| Plata Refinada                 | 71,6         | 90,8         | 115,6        | 121,1        | 121,1        | 121,1        | 121,09        | 121,09        | 112,28        | 115,59        | 121,09        | 121,09        | 105,7        | Plata Refinada                 |

1/ Cifras preliminares

Fuente: Empresas Industriales

Elaborado: BCRP, Sucursal Arequipa. Departamento de Estudios Económicos.



ANEXO 5

**MOQUEGUA: EXPORTACIONES POR TIPO DE PRODUCTO 1/**  
(Valor FOB - Millones de US\$)

| DESCRIPCIÓN                       | 2017        |             |              |              |              |              |             |             |              |              |              |              | 2018         |                                   |
|-----------------------------------|-------------|-------------|--------------|--------------|--------------|--------------|-------------|-------------|--------------|--------------|--------------|--------------|--------------|-----------------------------------|
|                                   | ENE         | FEB         | MAR          | ABR          | MAY          | JUN          | JUL         | AGO         | SET          | OCT          | NOV          | DIC          | ENE          |                                   |
| <b>PRODUCTOS TRADICIONALES</b>    | <b>83,8</b> | <b>87,8</b> | <b>128,2</b> | <b>98,9</b>  | <b>122,8</b> | <b>108,6</b> | <b>85,1</b> | <b>94,9</b> | <b>233,5</b> | <b>168,4</b> | <b>160,1</b> | <b>141,4</b> | <b>143,6</b> | <b>PRODUCTOS TRADICIONALES</b>    |
| Pesqueros                         | 0,3         | 0,6         | 1,8          | 1,6          | 3,3          | 2,5          | 0,0         | 0,7         | 0,1          | 0,1          | 0,0          | 0,0          | 0,0          | Pesqueros                         |
| Mineros                           | 83,5        | 87,3        | 126,4        | 97,3         | 119,5        | 106,1        | 85,1        | 94,2        | 233,5        | 168,3        | 160,1        | 141,4        | 143,6        | Mineros                           |
| Petróleo y Derivados              | 0,0         | 0,0         | 0,0          | 0,0          | 0,0          | 0,0          | 0,0         | 0,0         | 0,0          | 0,0          | 0,0          | 0,0          | 0,0          | Petróleo y Derivados              |
| <b>PRODUCTOS NO TRADICIONALES</b> | <b>2,2</b>  | <b>4,6</b>  | <b>4,3</b>   | <b>3,5</b>   | <b>3,4</b>   | <b>2,2</b>   | <b>2,0</b>  | <b>2,5</b>  | <b>4,7</b>   | <b>2,0</b>   | <b>3,1</b>   | <b>4,0</b>   | <b>3,4</b>   | <b>PRODUCTOS NO TRADICIONALES</b> |
| Agropecuarios                     | 0,0         | 0,0         | 0,0          | 0,1          | 0,2          | 0,1          | 0,0         | 0,2         | 0,3          | 0,0          | 0,0          | 0,0          | 0,2          | Agropecuarios                     |
| Pesqueros                         | 1,2         | 2,8         | 2,9          | 0,8          | 1,8          | 0,5          | 0,9         | 0,9         | 1,3          | 0,3          | 0,1          | 0,2          | 0,6          | Pesqueros                         |
| Textiles                          | 0,0         | 0,0         | 0,0          | 0,0          | 0,0          | 0,0          | 0,0         | 0,0         | 0,0          | 0,0          | 0,0          | 0,0          | 0,0          | Textiles                          |
| Maderas y Papeles                 | 0,0         | 0,0         | 0,0          | 0,0          | 0,0          | 0,0          | 0,0         | 0,0         | 0,0          | 0,0          | 0,0          | 0,0          | 0,0          | Maderas y Papeles                 |
| Quimicos                          | 1,0         | 1,6         | 1,5          | 1,4          | 1,0          | 1,1          | 1,1         | 1,0         | 2,4          | 1,7          | 3,0          | 1,6          | 2,7          | Quimicos                          |
| Mineral no Metálico               | 0,0         | 0,0         | 0,0          | 0,0          | 0,0          | 0,0          | 0,0         | 0,0         | 0,0          | 0,0          | 0,0          | 0,0          | 0,0          | Mineral no Metálico               |
| Siderúrgicos                      | 0,0         | 0,1         | 0,0          | 0,4          | 0,4          | 0,5          | 0,0         | 0,5         | 0,3          | 0,0          | 0,0          | 0,5          | 0,0          | Siderúrgicos                      |
| Metal Mecánico                    | 0,0         | 0,0         | 0,0          | 0,0          | 0,0          | 0,0          | 0,0         | 0,0         | 0,0          | 0,0          | 0,0          | 1,0          | 0,0          | Metal Mecánico                    |
| Otros                             | 0,0         | 0,0         | 0,0          | 0,8          | 0,0          | 0,0          | 0,0         | 0,0         | 0,4          | 0,0          | 0,0          | 0,6          | 0,0          | Otros                             |
| <b>TOTAL</b>                      | <b>86,0</b> | <b>92,4</b> | <b>132,5</b> | <b>102,4</b> | <b>126,2</b> | <b>110,8</b> | <b>87,1</b> | <b>97,4</b> | <b>238,3</b> | <b>170,4</b> | <b>163,3</b> | <b>145,5</b> | <b>147,0</b> | <b>TOTAL</b>                      |

1/ Cifras preliminares

Fuente: SUNAT.

Elaboración: BCRP - Sucursal Arequipa. Departamento de Estudios Económicos.



ANEXO 6

**MOQUEGUA: ESTRUCTURA DE EXPORTACIONES POR PRINCIPALES PAÍSES DE DESTINO**  
(Valor FOB - Millones de US\$)

| País                 | Principales Productos                     | % del Total  | Valor FOB Enero | Estructura % por país |
|----------------------|---|--------------|-----------------|-----------------------|
| <b>RP China</b>      |   | <b>58,9</b>  | <b>86,6</b>     | <b>100,0%</b>         |
|                      | Cátodos de cobre refinado                 |              | 86,1            | 99,4%                 |
|                      | Minerales de molibdeno y sus concentrados |              | 0,5             | 0,6%                  |
|                      | Otros                                     |              | 0,0             | 0,0%                  |
| <b>Brasil</b>        |   | <b>12,2</b>  | <b>18,0</b>     | <b>100,0%</b>         |
|                      | Cátodos de cobre refinado                 |              | 18,0            | 100,0%                |
|                      | Otros                                     |              | 0,0             | 0,0%                  |
| <b>Italia</b>        |   | <b>8,2</b>   | <b>12,1</b>     | <b>100,0%</b>         |
|                      | Cátodos de cobre refinado                 |              | 10,5            | 87,0%                 |
|                      | Otros                                     |              | 1,6             | 13,0%                 |
| <b>Chile</b>         |   | <b>6,4</b>   | <b>9,5</b>      | <b>100,0%</b>         |
|                      | Minerales de molibdeno y sus concentrados |              | 6,9             | 72,3%                 |
|                      | Ácido sulfúrico                           |              | 2,6             | 27,7%                 |
|                      | Otros                                     |              | 0,0             | 0,0%                  |
| <b>Corea del Sur</b> |   | <b>6,4</b>   | <b>9,4</b>      | <b>100,0%</b>         |
|                      | Cátodos de cobre refinado                 |              | 8,9             | 94,4%                 |
|                      | Minerales de molibdeno y sus concentrados |              | 0,5             | 5,6%                  |
|                      | Otros                                     |              | 0,0             | 0,0%                  |
| <b>Canadá</b>        |   | <b>3,4</b>   | <b>5,0</b>      | <b>100,0%</b>         |
|                      | Oro en las demás formas en bruto          |              | 5,0             | 100,0%                |
|                      | Otros                                     |              | 0,0             | 0,0%                  |
| <b>Ecuador</b>       |   | <b>1,9</b>   | <b>2,7</b>      | <b>100,0%</b>         |
|                      | Cátodos de cobre refinado                 |              | 2,7             | 95,7%                 |
|                      | Otros                                     |              | 0,0             | 4,3%                  |
| <b>Otros</b>         |   | <b>2,5</b>   | <b>3,7</b>      |                       |
| <b>Total</b>         |   | <b>100,0</b> | <b>147,0</b>    |                       |

Fuente: SUNAT

Elaboración: BCRP - Sucursal Arequipa. Departamento de Estudios Económicos.





ANEXO 7

**MOQUEGUA:EXPORTACIONESPORPRINCIPALESPRODUCTOS**  
(Valor FOB - Millones de US\$)

| Producto   | % del Total  | Valor FOB<br>Enero | Estructura %<br>por país |
|--|--------------|--------------------|--------------------------|
| <b>Cátodos de cobre refinado</b>                 | <b>85,9</b>  | <b>126,2</b>       | <b>100,0%</b>            |
| RP China   |              | 86,1               | 68,2%                    |
| Brasil   |              | 18,0               | 14,3%                    |
| Italia   |              | 10,5               | 8,3%                     |
| Corea del Sur                                    |              | 8,9                | 7,0%                     |
| Otros  |              | 2,7                | 2,2%                     |
| <b>Minerales de molibdeno y sus concentrados</b> | <b>7,9</b>   | <b>11,6</b>        | <b>100,0%</b>            |
| Chile  |              | 6,9                | 59,0%                    |
| Países Bajos                                     |              | 1,6                | 13,8%                    |
| Italia   |              | 1,6                | 13,5%                    |
| Estados Unidos                                   |              | 0,5                | 4,6%                     |
| Otros  |              | 1,1                | 9,0%                     |
| <b>Oro en las demás formas en bruto</b>          | <b>3,9</b>   | <b>5,8</b>         | <b>100,0%</b>            |
| Canadá   |              | 5,0                | 86,9%                    |
| Estados Unidos                                   |              | 0,8                | 13,1%                    |
| Otros  |              | 0,0                | 0,0%                     |
| <b>Ácido sulfúrico</b>                           | <b>1,8</b>   | <b>2,7</b>         | <b>100,0%</b>            |
| Chile  |              | 2,6                | 98,3%                    |
| Otros  |              | 0,0                | 1,7%                     |
| <b>Filetes de Pescado fresco o congelado</b>     | <b>0,4</b>   | <b>0,6</b>         | <b>100,0%</b>            |
| Estados Unidos                                   |              | 0,6                | 100,0%                   |
| Otros  |              | 0,0                | 0,0%                     |
| <b>hígados, huevas y lechas</b>                  | <b>0,1</b>   | <b>0,2</b>         | <b>100,0%</b>            |
| Vietnam  |              | 0,2                | 100,0%                   |
| Otros  |              | 0,0                | 0,0%                     |
| <b>Otros</b>                                     | <b>0,0</b>   | <b>0,0</b>         |                          |
| <b>TOTAL</b>                                     | <b>100,0</b> | <b>147,0</b>       |                          |

Fuente: SUNAT

Elaboración: BCRP - Sucursal Arequipa. Departamento de Estudios Económicos.



ANEXO 8

MOQUEGUA: IMPORTACIONES POR EL PUERTO DE ILO 1/  
(Valor FOB - Millones de US\$)

|  | 2017        |             |             |             |             |             |             |             |             |             |             |             | 2018        |  |
|--|-------------|-------------|-------------|-------------|-------------|-------------|-------------|-------------|-------------|-------------|-------------|-------------|-------------|--|
|  | ENE         | FEB         | MAR         | ABR         | MAY         | JUN         | JUL         | AGO         | SET         | OCT         | NOV         | DIC         | ENE         |  |
| <b>I. BIENES DE CONSUMO</b>                                | <b>0,4</b>  | <b>0,1</b>  | <b>0,2</b>  | <b>0,2</b>  | <b>0,2</b>  | <b>0,3</b>  | <b>0,4</b>  | <b>0,4</b>  | <b>0,2</b>  | <b>0,3</b>  | <b>0,4</b>  | <b>0,5</b>  | <b>0,3</b>  | <b>I. BIENES DE CONSUMO</b>                                |
| Bienes de Consumo no Duradero                              | 0,0         | 0,0         | 0,0         | 0,0         | 0,0         | 0,0         | 0,0         | 0,0         | 0,0         | 0,0         | 0,1         | 0,1         | 0,0         | Bienes de Consumo no Duradero                              |
| Bienes de Consumo Duradero                                 | 0,3         | 0,1         | 0,2         | 0,1         | 0,2         | 0,2         | 0,4         | 0,4         | 0,2         | 0,3         | 0,3         | 0,4         | 0,3         | Bienes de Consumo Duradero                                 |
| <b>II. INSUMOS</b>   | <b>14,2</b> | <b>16,0</b> | <b>14,4</b> | <b>7,8</b>  | <b>21,8</b> | <b>14,2</b> | <b>14,7</b> | <b>27,7</b> | <b>21,5</b> | <b>21,6</b> | <b>11,4</b> | <b>21,1</b> | <b>11,8</b> | <b>II. INSUMOS</b>   |
| Combustibles, Lubricantes y Conexos                        | 8,0         | 11,3        | 7,1         | 6,4         | 6,6         | 10,8        | 7,7         | 17,3        | 19,9        | 8,5         | 8,2         | 7,0         | 8,0         | Combustibles, Lubricantes y Conexos                        |
| Materias Primas para la Agricultura                        | 0,0         | 0,0         | 5,9         | 0,0         | 7,4         | 0,0         | 0,0         | 7,5         | 0,0         | 5,9         | 0,0         | 6,6         | 0,0         | Materias Primas para la Agricultura                        |
| Materias Primas para la Industria                          | 6,2         | 4,8         | 1,4         | 1,4         | 7,7         | 3,3         | 7,0         | 2,9         | 1,6         | 7,2         | 3,2         | 7,5         | 3,8         | Materias Primas para la Industria                          |
| <b>III. BIENES DE CAPITAL Y MATERIALES DE CONSTRUCCIÓN</b> | <b>26,3</b> | <b>28,9</b> | <b>14,0</b> | <b>17,7</b> | <b>13,9</b> | <b>20,9</b> | <b>24,6</b> | <b>30,4</b> | <b>21,8</b> | <b>46,3</b> | <b>19,3</b> | <b>43,8</b> | <b>18,0</b> | <b>III. BIENES DE CAPITAL Y MATERIALES DE CONSTRUCCIÓN</b> |
| Materiales de Construcción                                 | 4,5         | 0,2         | 0,0         | 0,4         | 0,3         | 0,3         | 11,4        | 0,5         | 0,0         | 0,0         | 0,0         | 0,2         | 0,1         | Materiales de Construcción                                 |
| Bienes de Capital para la Agricultura                      | 0,0         | 0,0         | 0,0         | 0,0         | 0,0         | 0,0         | 0,0         | 0,0         | 0,0         | 1,8         | 0,0         | 0,0         | 0,0         | Bienes de Capital para la Agricultura                      |
| Bienes de Capital para la Industria                        | 18,2        | 25,7        | 5,7         | 7,8         | 7,1         | 6,9         | 5,6         | 17,5        | 10,8        | 3,9         | 10,2        | 16,5        | 7,2         | Bienes de Capital para la Industria                        |
| Equipos de Transporte                                      | 3,6         | 2,9         | 8,2         | 9,4         | 6,4         | 13,6        | 7,5         | 12,4        | 11,0        | 40,5        | 9,1         | 27,1        | 10,6        | Equipos de Transporte                                      |
| <b>TOTAL</b>   | <b>40,9</b> | <b>45,0</b> | <b>28,5</b> | <b>25,6</b> | <b>35,9</b> | <b>35,3</b> | <b>39,7</b> | <b>58,6</b> | <b>43,5</b> | <b>68,2</b> | <b>31,0</b> | <b>65,5</b> | <b>30,1</b> | <b>TOTAL</b>   |

1/ Cifras preliminares

Fuente: SUNAT.

Elaboración: BCRP - Sucursal Arequipa. Departamento de Estudios Económicos.



ANEXO 9

**MOQUEGUA: ESTRUCTURA DE IMPORTACIONES POR PRINCIPALES PAÍSES DE DESTINO**  
(Valor FOB - Millones de US\$)

| País                  | Principales Productos  | % del Total  | Valor FOB Enero | Estructura % por país |
|-----------------------|--|--------------|-----------------|-----------------------|
| <b>Estados Unidos</b> |  | <b>51,1</b>  | <b>15,4</b>     | <b>100,0%</b>         |
|                       | Diésel B5, con un contenido de azufre <= 50 ppm                  |              | 8,0             | 52,4%                 |
|                       | Volquetes automotores  |              | 4,2             | 27,1%                 |
|                       | Los demás multicelulares   |              | 0,6             | 4,2%                  |
|                       | Las demás partes de maquinas y aparatos                          |              | 0,4             | 2,6%                  |
|                       | Otros  |              | 2,1             | 13,7%                 |
| <b>México</b>         |  | <b>15,9</b>  | <b>4,8</b>      | <b>100,0%</b>         |
|                       | Las demás de máquinas de la partida 8427                         |              | 2,6             | 54,9%                 |
|                       | Otros  |              | 2,2             | 45,1%                 |
| <b>Japón</b>          |  | <b>9,5</b>   | <b>2,9</b>      | <b>100,0%</b>         |
|                       | Neumáticos utilizados en vehículos para la construcción, minería |              | 2,8             | 99,3%                 |
|                       | Otros  |              | 0,0             | 0,7%                  |
| <b>Canadá</b>         |  | <b>9,3</b>   | <b>2,8</b>      | <b>100,0%</b>         |
|                       | Los demás trigos   |              | 2,8             | 99,9%                 |
|                       | Otros  |              | 0,0             | 0,1%                  |
| <b>Países Bajos</b>   |  | <b>5,5</b>   | <b>1,6</b>      | <b>100,0%</b>         |
|                       | Neumáticos utilizados en vehículos para la construcción, minería |              | 1,6             | 100,0%                |
|                       | Otros  |              | 0,0             | 0,0%                  |
| <b>Francia</b>        |  | <b>3,7</b>   | <b>1,1</b>      | <b>100,0%</b>         |
|                       | Neumáticos utilizados en vehículos para la construcción, minería |              | 1,1             | 100,0%                |
|                       | Otros  |              | 0,0             | 0,0%                  |
| <b>Chile</b>          |  | <b>2,8</b>   | <b>0,8</b>      | <b>100,0%</b>         |
|                       | Motores de émbolo de cilindrada superior a 1000 cm3              |              | 0,2             | 27,1%                 |
|                       | Otros  |              | 0,6             | 72,9%                 |
| <b>Otros</b>          |  | <b>2,2</b>   | <b>0,7</b>      |                       |
| <b>Total</b>          |  | <b>100,0</b> | <b>30,1</b>     |                       |

Fuente: SUNAT

Elaboración: BCRP - Sucursal Arequipa. Departamento de Estudios Económicos.



ANEXO 10

MOQUEGUA: IMPORTACIONES POR PRINCIPALES PRODUCTOS  
(Valor FOB - Millones de US\$)

| Producto  | % del Total  | Valor FOB<br>Enero | Estructura %<br>por país |
|---|--------------|--------------------|--------------------------|
| <b>Diésel B5, con un contenido de azufre &lt;= 50 ppm</b>               | <b>26,8</b>  | <b>8,0</b>         | <b>100,0%</b>            |
| Estados Unidos  |              | 8,0                | 100,0%                   |
| Otros   |              | 0,0                | 0,0%                     |
| <b>Neumáticos utilizados en vehículos para la construcción, minería</b> | <b>18,6</b>  | <b>5,6</b>         | <b>100,0%</b>            |
| Japón   |              | 2,8                | 50,8%                    |
| Países Bajos  |              | 1,6                | 29,4%                    |
| Francia   |              | 1,1                | 19,8%                    |
| Otros   |              | 0,0                | 0,0%                     |
| <b>Volquetes automotores</b>  | <b>13,9</b>  | <b>4,2</b>         | <b>100,0%</b>            |
| Estados Unidos  |              | 4,2                | 100,0%                   |
| Otros   |              | 0,0                | 0,0%                     |
| <b>Los demás trigos</b>   | <b>9,2</b>   | <b>2,8</b>         | <b>100,0%</b>            |
| Canadá  |              | 2,8                | 100,0%                   |
| Otros   |              | 0,0                | 0,0%                     |
| <b>Las demás de máquinas de la partida 8427</b>                         | <b>8,9</b>   | <b>2,7</b>         | <b>100,0%</b>            |
| México  |              | 2,6                | 98,7%                    |
| Otros   |              | 0,0                | 1,3%                     |
| <b>Los demás aparatos elevadores o transportadores</b>                  | <b>4,6</b>   | <b>1,4</b>         | <b>100,0%</b>            |
| México  |              | 1,4                | 100,0%                   |
| Otros   |              | 0,0                | 0,0%                     |
| <b>Los demás aparatos elevadores o transportadores</b>                  | <b>2,3</b>   | <b>0,7</b>         | <b>100,0%</b>            |
| México  |              | 0,7                | 100,0%                   |
| Otros   |              | 0,0                | 0,0%                     |
| <b>Otros</b>  | <b>15,7</b>  | <b>4,7</b>         |                          |
| <b>TOTAL</b>  | <b>100,0</b> | <b>30,1</b>        |                          |

Fuente: SUNAT

Elaboración: BCRP - Sucursal Arequipa. Departamento de Estudios Económicos.

ANEXO 11

MOQUEGUA: INGRESOS RECAUDADOS POR EL GOBIERNO CENTRAL  
(Millones de soles)

|   | 2017      |           |           |           |           |           |           |           |           |           |           |           | 2018      |   |
|---|-----------|-----------|-----------|-----------|-----------|-----------|-----------|-----------|-----------|-----------|-----------|-----------|-----------|---|
|   | ENE       | FEB       | MAR       | ABR       | MAY       | JUN       | JUL       | AGO       | SET       | OCT       | NOV       | DIC       | ENE       |   |
| <b>I. INGRESOS TRIBUTARIOS</b>          | <b>46</b> | <b>44</b> | <b>30</b> | <b>27</b> | <b>36</b> | <b>39</b> | <b>38</b> | <b>53</b> | <b>49</b> | <b>50</b> | <b>47</b> | <b>52</b> | <b>37</b> | <b>I. INGRESOS TRIBUTARIOS</b>          |
| <b>1. Impuesto a los Ingresos</b>       | <b>4</b>  | <b>3</b>  | <b>4</b>  | <b>4</b>  | <b>3</b>  | <b>3</b>  | <b>3</b>  | <b>3</b>  | <b>3</b>  | <b>3</b>  | <b>3</b>  | <b>3</b>  | <b>4</b>  | <b>1. Impuesto a los ingresos</b>       |
| - Personas Naturales                    | 1         | 1         | 1         | 1         | 1         | 1         | 1         | 1         | 1         | 1         | 1         | 1         | 2         | - Personas naturales                    |
| - Personas Jurídicas                    | 3         | 2         | 1         | 1         | 1         | 1         | 1         | 2         | 1         | 1         | 1         | 2         | 2         | - Personas jurídicas                    |
| - Regularizaciones                      | 0         | 0         | 1         | 1         | 0         | 0         | 0         | 0         | 0         | 0         | 0         | 0         | 0         | - Regularizaciones                      |
| <b>2. Impuesto a la Importación</b>     | <b>0</b>  | <b>0</b>  | <b>0</b>  | <b>0</b>  | <b>0</b>  | <b>0</b>  | <b>0</b>  | <b>0</b>  | <b>0</b>  | <b>0</b>  | <b>0</b>  | <b>0</b>  | <b>0</b>  | <b>2. Impuesto a la importación</b>     |
| <b>3. Impuesto General a las Ventas</b> | <b>41</b> | <b>32</b> | <b>21</b> | <b>18</b> | <b>28</b> | <b>28</b> | <b>28</b> | <b>40</b> | <b>34</b> | <b>42</b> | <b>33</b> | <b>42</b> | <b>28</b> | <b>3. Impuesto general a las ventas</b> |
| - Operaciones Internas                  | 6         | 4         | 3         | 3         | 4         | 4         | 4         | 4         | 4         | 3         | 4         | 4         | 5         | - Operaciones internas                  |
| - Operaciones Externas                  | 35        | 28        | 18        | 15        | 24        | 24        | 25        | 35        | 30        | 39        | 30        | 38        | 23        | - Operaciones externas                  |
| <b>4. Impuesto Selectivo al Consumo</b> | <b>0</b>  | <b>8</b>  | <b>4</b>  | <b>5</b>  | <b>4</b>  | <b>8</b>  | <b>6</b>  | <b>9</b>  | <b>12</b> | <b>4</b>  | <b>11</b> | <b>5</b>  | <b>4</b>  | <b>4. Impuesto selectivo al consumo</b> |
| <b>5. Otros Ingresos Tributarios</b>    | <b>1</b>  | <b>1</b>  | <b>1</b>  | <b>1</b>  | <b>1</b>  | <b>1</b>  | <b>1</b>  | <b>1</b>  | <b>1</b>  | <b>1</b>  | <b>0</b>  | <b>0</b>  | <b>0</b>  | <b>5. Otros ingresos tributarios</b>    |
| <b>II. INGR. NO TRIBUTARIOS</b>         | <b>0</b>  | <b>0</b>  | <b>0</b>  | <b>0</b>  | <b>0</b>  | <b>0</b>  | <b>0</b>  | <b>0</b>  | <b>0</b>  | <b>0</b>  | <b>0</b>  | <b>0</b>  | <b>0</b>  | <b>II. INGR. NO TRIBUTARIOS</b>         |
| <b>INGRESOS CORRIENTES (I+II)</b>       | <b>46</b> | <b>44</b> | <b>30</b> | <b>27</b> | <b>36</b> | <b>39</b> | <b>38</b> | <b>53</b> | <b>49</b> | <b>50</b> | <b>48</b> | <b>52</b> | <b>37</b> | <b>INGRESOS CORRIENTES (I+II)</b>       |

Fuente: SUNAT

Elaboración: BCRP, Sucursal Arequipa. Departamento de Estudios Económicos.



ANEXO 12

MOQUEGUA: EJECUCIÓN DE GASTOS DEL GOBIERNO NACIONAL 3/  
(Millones de soles)

|                               | 2017      |           |           |           |           |           |           |           |           |           |           |           | 2018      |                               |
|-------------------------------|-----------|-----------|-----------|-----------|-----------|-----------|-----------|-----------|-----------|-----------|-----------|-----------|-----------|-------------------------------|
|                               | ENE       | FEB       | MAR       | ABR       | MAY       | JUN       | JUL       | AGO       | SET       | OCT       | NOV       | DIC       | ENE       |                               |
| <b>GASTOS NO FINANCIEROS</b>  | <b>14</b> | <b>19</b> | <b>22</b> | <b>22</b> | <b>20</b> | <b>20</b> | <b>73</b> | <b>25</b> | <b>19</b> | <b>24</b> | <b>44</b> | <b>41</b> | <b>19</b> | <b>GASTOS NO FINANCIEROS</b>  |
| <b>A. GASTOS CORRIENTES</b>   | <b>14</b> | <b>17</b> | <b>19</b> | <b>20</b> | <b>19</b> | <b>18</b> | <b>25</b> | <b>19</b> | <b>16</b> | <b>18</b> | <b>19</b> | <b>27</b> | <b>16</b> | <b>A. GASTOS CORRIENTES</b>   |
| 1. Remuneraciones             | 10        | 9         | 10        | 9         | 9         | 9         | 10        | 8         | 8         | 8         | 8         | 10        | 9         | 1. Remuneraciones             |
| 2. Bienes y servicios         | 2         | 2         | 4         | 3         | 4         | 4         | 4         | 4         | 4         | 4         | 5         | 10        | 2         | 2. Bienes y servicios         |
| 3. Transferencias 1/          | 3         | 6         | 5         | 7         | 6         | 5         | 11        | 7         | 4         | 6         | 6         | 7         | 5         | 3. Transferencias 1/          |
| <b>B. GASTOS DE CAPITAL</b>   | <b>0</b>  | <b>2</b>  | <b>3</b>  | <b>2</b>  | <b>2</b>  | <b>2</b>  | <b>49</b> | <b>6</b>  | <b>3</b>  | <b>5</b>  | <b>25</b> | <b>14</b> | <b>2</b>  | <b>B. GASTOS DE CAPITAL</b>   |
| 1. Formación bruta de capital | 0         | 2         | 3         | 2         | 2         | 2         | 49        | 2         | 3         | 5         | 25        | 14        | 2         | 1. Formación bruta de capital |
| 2. Otros gastos de capital 2/ | 0         | 0         | 0         | 0         | 0         | 0         | 0         | 4         | 0         | 0         | 0         | 0         | 0         | 2. Otros gastos de capital 2/ |

1/ Incluye el pago de pensiones, donaciones, transferencias y otros gastos corrientes.

2/ Incluye donaciones y transferencias.

3/ Información actualizada al 31 de enero de 2018.

Fuente: MEF

Elaboración: BCRP, Sucursal Arequipa. Departamento de Estudios Económicos.



ANEXO 13

MOQUEGUA: EJECUCIÓN DE GASTOS DEL GOBIERNO REGIONAL /3  
(Millones de soles)

|                               | 2017      |           |           |           |           |           |           |           |           |           |           |           | 2018      |                               |
|-------------------------------|-----------|-----------|-----------|-----------|-----------|-----------|-----------|-----------|-----------|-----------|-----------|-----------|-----------|-------------------------------|
|                               | ENE       | FEB       | MAR       | ABR       | MAY       | JUN       | JUL       | AGO       | SET       | OCT       | NOV       | DIC       | ENE       |                               |
| <b>GASTOS NO FINANCIEROS</b>  | <b>31</b> | <b>32</b> | <b>49</b> | <b>35</b> | <b>52</b> | <b>43</b> | <b>36</b> | <b>60</b> | <b>36</b> | <b>39</b> | <b>50</b> | <b>90</b> | <b>24</b> | <b>GASTOS NO FINANCIEROS</b>  |
| <b>A. GASTOS CORRIENTES</b>   | <b>18</b> | <b>18</b> | <b>19</b> | <b>19</b> | <b>20</b> | <b>24</b> | <b>23</b> | <b>22</b> | <b>23</b> | <b>23</b> | <b>27</b> | <b>43</b> | <b>21</b> | <b>A. GASTOS CORRIENTES</b>   |
| 1. Remuneraciones             | 15        | 13        | 13        | 14        | 14        | 15        | 16        | 15        | 16        | 15        | 18        | 23        | 18        | 1. Remuneraciones             |
| 2. Bienes y servicios         | 1         | 4         | 4         | 4         | 5         | 5         | 6         | 5         | 6         | 6         | 8         | 17        | 2         | 2. Bienes y servicios         |
| 3. Transferencias 1/          | 1         | 1         | 1         | 1         | 1         | 5         | 2         | 2         | 1         | 2         | 2         | 3         | 1         | 3. Transferencias 1/          |
| <b>B. GASTOS DE CAPITAL</b>   | <b>12</b> | <b>14</b> | <b>29</b> | <b>16</b> | <b>31</b> | <b>19</b> | <b>13</b> | <b>38</b> | <b>12</b> | <b>16</b> | <b>23</b> | <b>47</b> | <b>3</b>  | <b>B. GASTOS DE CAPITAL</b>   |
| 1. Formación bruta de capital | 12        | 14        | 29        | 16        | 31        | 19        | 13        | 38        | 12        | 16        | 23        | 47        | 3         | 1. Formación bruta de capital |
| 2. Otros gastos de capital 2/ | 0         | 0         | 0         | 0         | 0         | 0         | 0         | 0         | 0         | 0         | 0         | 0         | 0         | 2. Otros gastos de capital 2/ |

1/ Incluye el pago de pensiones, donaciones, transferencias y otros gastos corrientes.

2/ Incluye donaciones y transferencias.

3/ Información actualizada al 31 de enero de 2018.

Fuente: MEF

Elaboración: BCRP, Sucursal Arequipa. Departamento de Estudios Económicos.



ANEXO 14

MOQUEGUA: EJECUCIÓN DE GASTOS DE LOS GOBIERNOS LOCALES /3  
(Millones de soles)

|                               | 2017     |           |           |           |           |           |           |           |           |           |           |           | 2018     |                               |
|-------------------------------|----------|-----------|-----------|-----------|-----------|-----------|-----------|-----------|-----------|-----------|-----------|-----------|----------|-------------------------------|
|                               | ENE      | FEB       | MAR       | ABR       | MAY       | JUN       | JUL       | AGO       | SET       | OCT       | NOV       | DIC       | ENE      |                               |
| <b>GASTOS NO FINANCIEROS</b>  | <b>8</b> | <b>16</b> | <b>37</b> | <b>19</b> | <b>21</b> | <b>27</b> | <b>26</b> | <b>20</b> | <b>28</b> | <b>24</b> | <b>28</b> | <b>55</b> | <b>7</b> | <b>GASTOS NO FINANCIEROS</b>  |
| <b>A. GASTOS CORRIENTES</b>   | <b>6</b> | <b>8</b>  | <b>14</b> | <b>11</b> | <b>12</b> | <b>13</b> | <b>11</b> | <b>12</b> | <b>10</b> | <b>11</b> | <b>11</b> | <b>20</b> | <b>5</b> | <b>A. GASTOS CORRIENTES</b>   |
| 1. Remuneraciones             | 3        | 3         | 3         | 3         | 3         | 3         | 4         | 3         | 3         | 3         | 3         | 4         | 3        | 1. Remuneraciones             |
| 2. Bienes y servicios         | 3        | 5         | 10        | 7         | 9         | 8         | 7         | 8         | 7         | 8         | 7         | 14        | 2        | 2. Bienes y servicios         |
| 3. Transferencias 1/          | 0        | 1         | 1         | 1         | 0         | 2         | 0         | 1         | 0         | 1         | 0         | 2         | 0        | 3. Transferencias 1/          |
| <b>B. GASTOS DE CAPITAL</b>   | <b>2</b> | <b>8</b>  | <b>23</b> | <b>8</b>  | <b>9</b>  | <b>14</b> | <b>15</b> | <b>8</b>  | <b>18</b> | <b>13</b> | <b>17</b> | <b>35</b> | <b>2</b> | <b>B. GASTOS DE CAPITAL</b>   |
| 1. Formación bruta de capital | 2        | 8         | 23        | 8         | 9         | 14        | 15        | 8         | 17        | 13        | 17        | 35        | 2        | 1. Formación bruta de capital |
| 2. Otros gastos de capital 2/ | 0        | 0         | 0         | 0         | 0         | 0         | 0         | 0         | 1         | 0         | 0         | 0         | 0        | 2. Otros gastos de capital 2/ |

1/ Incluye el pago de pensiones, donaciones, transferencias y otros gastos corrientes.

2/ Incluye donaciones y transferencias.

3/ Información actualizada al 31 de enero de 2018.

Fuente: MEF

Elaboración: BCRP, Sucursal Arequipa. Departamento de Estudios Económicos.



ANEXO 15

MOQUEGUA: CRÉDITOS  
(Saldo en millones de soles)

| ENTIDADES FINANCIERAS      | 2017       |            |            |            |            |            |            |            |            |            |            |             | 2018        |                         |
|----------------------------|------------|------------|------------|------------|------------|------------|------------|------------|------------|------------|------------|-------------|-------------|-------------------------|
|                            | ENE        | FEB        | MAR        | ABR        | MAY        | JUN        | JUL        | AGO        | SET        | OCT        | NOV        | DIC         | ENE         |                         |
| I. BANCO DE LA NACION      | 36         | 37         | 37         | 38         | 39         | 40         | 41         | 42         | 43         | 44         | 45         | 45          | 46          | I. BANCO DE LA NACION   |
| II. AGROBANCO              | 5          | 5          | 5          | 5          | 5          | 4          | 4          | 4          | 5          | 0          | 0          | 0           | 0           | II. AGROBANCO           |
| III. BANCA MULTIPLE        | 549        | 552        | 526        | 526        | 532        | 508        | 504        | 505        | 481        | 478        | 485        | 783         | 782         | III. BANCA MULTIPLE     |
| IV. INST. NO BANCARIAS     | 311        | 317        | 319        | 321        | 325        | 329        | 335        | 341        | 343        | 347        | 350        | 355         | 355         | IV. INST. NO BANCARIAS  |
| Empresas Financieras       | 65         | 65         | 65         | 65         | 66         | 66         | 67         | 68         | 69         | 69         | 70         | 71          | 71          | Empresas Financieras    |
| Cajas Municipales          | 247        | 252        | 255        | 256        | 259        | 262        | 268        | 273        | 275        | 278        | 280        | 284         | 284         | Cajas Municipales       |
| <b>TOTAL (I+II+III+IV)</b> | <b>902</b> | <b>912</b> | <b>888</b> | <b>891</b> | <b>902</b> | <b>881</b> | <b>885</b> | <b>892</b> | <b>872</b> | <b>869</b> | <b>880</b> | <b>1183</b> | <b>1183</b> | <b>TOTAL (I+II+III)</b> |
| En M/N                     | 842        | 853        | 831        | 835        | 844        | 822        | 829        | 838        | 818        | 819        | 829        | 808         | 809         | En M/N                  |
| En M/E                     | 60         | 59         | 56         | 56         | 58         | 59         | 55         | 54         | 54         | 50         | 51         | 375         | 374         | En M/E                  |

Fuente: SBS y AFP.

Elaboración: BCRP, Sucursal Arequipa. Departamento de Estudios Económicos.



**ANEXO 16**

**MOQUEGUA: DEPÓSITOS**  
(Saldo en millones de soles)

| ENTIDADES                      | 2017       |            |            |            |            |            |            |            |            |            |            |            | 2018       |                                |
|--------------------------------|------------|------------|------------|------------|------------|------------|------------|------------|------------|------------|------------|------------|------------|--------------------------------|
|                                | ENE        | FEB        | MAR        | ABR        | MAY        | JUN        | JUL        | AGO        | SET        | OCT        | NOV        | DIC        | ENE        |                                |
| <b>I. BANCO DE LA NACION</b>   | 167        | 180        | 180        | 176        | 175        | 179        | 177        | 178        | 172        | 171        | 174        | 186        | 183        | <b>I. BANCO DE LA NACION</b>   |
| <b>II. BANCA MULTIPLE</b>      | 646        | 585        | 573        | 562        | 577        | 562        | 568        | 576        | 545        | 552        | 615        | 585        | 584        | <b>II. BANCA MULTIPLE</b>      |
| <b>III. INST. NO BANCARIAS</b> | 174        | 177        | 176        | 176        | 179        | 179        | 185        | 193        | 197        | 191        | 190        | 195        | 196        | <b>III. INST. NO BANCARIAS</b> |
| Empresas Financieras           | 11         | 12         | 12         | 12         | 12         | 13         | 13         | 13         | 14         | 14         | 14         | 14         | 14         | Empresas Financieras           |
| Cajas Municipales              | 163        | 164        | 164        | 163        | 166        | 166        | 171        | 179        | 183        | 177        | 176        | 181        | 182        | Cajas Municipales              |
| <b>TOTAL (I+II+III)</b>        | <b>987</b> | <b>941</b> | <b>929</b> | <b>914</b> | <b>931</b> | <b>920</b> | <b>929</b> | <b>948</b> | <b>914</b> | <b>913</b> | <b>979</b> | <b>967</b> | <b>963</b> | <b>TOTAL (I+II+III)</b>        |
| En M/N                         | 700        | 692        | 714        | 709        | 715        | 710        | 730        | 734        | 704        | 705        | 731        | 756        | 751        | En M/N                         |
| En M/E                         | 287        | 249        | 215        | 204        | 216        | 210        | 199        | 214        | 211        | 209        | 248        | 211        | 212        | En M/E                         |

Fuente: SBS y AFP.

Elaboración: BCRP, Sucursal Arequipa. Departamento de Estudios Económicos.



ANEXO 17

MOQUEGUA: TASA DE MOROSIDAD 1/  
(En Porcentajes)

| ENTIDADES                       | 2016       | 2017       |            |            |            |            |            |            |            |            |            |            |            | ENTIDADES FINANCIERAS           |
|---------------------------------|------------|------------|------------|------------|------------|------------|------------|------------|------------|------------|------------|------------|------------|---------------------------------|
|                                 | DIC        | ENE        | FEB        | MAR        | ABR        | MAY        | JUN        | JUL        | AGO        | SET        | OCT        | NOV        | DIC        |                                 |
| <b>I. BANCO DE LA NACIÓN</b>    | 1,3        | 1,2        | 1,3        | 1,4        | 1,3        | 1,2        | 1,4        | 1,4        | 1,4        | 1,3        | 1,3        | 1,3        | 1,4        | <b>I. BANCO DE LA NACIÓN</b>    |
| <b>II. AGROBANCO</b>            | 16,6       | 25,4       | 22,3       | 16,9       | 16,8       | 16,8       | 7,7        | 11,1       | 11,8       | 13,4       | -          | -          | -          | <b>II. AGROBANCO</b>            |
| <b>III. BANCA MULTIPLE</b>      | 3,4        | 3,3        | 3,5        | 3,7        | 3,8        | 3,6        | 3,6        | 3,6        | 3,8        | 4,0        | 4,0        | 4,1        | 2,3        | <b>III. BANCA MULTIPLE</b>      |
| <b>IV. INSTIT. NO BANCARIAS</b> |            |            |            |            |            |            |            |            |            |            |            |            |            | <b>IV. INSTIT. NO BANCARIAS</b> |
| Empresas Financieras            | 3,4        | 4,0        | 4,1        | 3,8        | 4,0        | 4,3        | 4,2        | 4,1        | 4,0        | 3,5        | 3,2        | 3,1        | 3,4        | Empresas Financieras            |
| Cajas Municipales               | 4          | 4,5        | 4,9        | 4,7        | 4,9        | 5,0        | 4,8        | 4,9        | 5,1        | 5,3        | 5,6        | 5,5        | 5,4        | Cajas Municipales               |
| Edpymes                         | 37,1       | 41,1       | 38,7       | 44,0       | 52,0       | 76,9       | 85,0       | 83,1       | 84,9       | 85,6       | 89,6       | 96,2       | 100,0      | Edpymes                         |
| <b>TOTAL</b>                    | <b>3,6</b> | <b>3,8</b> | <b>4,0</b> | <b>4,0</b> | <b>4,1</b> | <b>4,1</b> | <b>3,9</b> | <b>4,0</b> | <b>4,2</b> | <b>4,3</b> | <b>4,3</b> | <b>4,4</b> | <b>3,1</b> | <b>TOTAL</b>                    |

1/ Cifras Preliminares

Fuente: SBS y AFP.

Elaboración: BCRP, Sucursal Arequipa. Departamento de Estudios Económicos.