

BANCO CENTRAL DE RESERVA DEL PERU

SUCURSAL AREQUIPA



AREQUIPA: Síntesis de Actividad Económica

Diciembre 2018¹

Departamento de Estudios Económicos

¹ En el presente informe participaron Lizzie Jugo, Nilda Cabrera, Alberto Carrasco y Angel Frisancho.

ÍNDICE

	<i>Página</i>
RESUMEN EJECUTIVO	3
I. ACTIVIDAD PRODUCTIVA.....	5
1. Actividad primaria	5
1.1 Sector agropecuario	5
1.2 Sector pesca.....	7
1.3 Sector minería	8
2. Otros indicadores sectoriales	9
2.1 Sector manufactura.....	9
2.2 Sector construcción	10
2.3 Arribos a los establecimientos de hospedaje.....	11
II. SECTOR EXTERNO	12
1. Exportaciones	12
III. CRÉDITO Y DEPÓSITOS	13
1. Crédito	13
2. Depósitos.....	15
IV. EJECUCION DEL PRESUPUESTO DE GASTOS DEL GOBIERNO GENERAL	16
1. Ejecución del gasto corriente no financiero.....	16
2. Ejecución del gasto de Capital	17
V. ANEXOS.....	20

RESUMEN EJECUTIVO

Principales hechos de importancia

- En diciembre, los sectores primarios **agropecuario** y **minero** crecieron 2,1 por ciento y 5,7 por ciento, respectivamente; mientras que el sector **pesquero** se contrajo 7,3 por ciento.
- Los **indicadores de la actividad económica**, en diciembre, reportaron resultados mixtos. Por un lado, crecieron las **exportaciones** (6,1 por ciento) y la **inversión pública** (41,5 por ciento); mientras que por otro lado, se contrajeron los **despachos de cemento** (-9,7 por ciento), la **producción fabril** (-8,4 por ciento) y el **arribo de turistas** (-12,4 por ciento). Asimismo, en el mes de noviembre, los **créditos y depósitos totales** crecieron 6,7 por ciento y 16,4 por ciento, respectivamente.

Actividad primaria

- El **sector agropecuario** creció 2,1 por ciento, ante el buen desempeño del subsector pecuario (10,7 por ciento), empero atenuado parcialmente por la contracción del subsector agrícola (-4,1 por ciento). En el periodo acumulado a diciembre, el sector creció 6,8 por ciento, impulsado por la mayor producción del subsector agrícola (6,5 por ciento) y pecuario (7,3 por ciento).
- El **sector pesquero** registró una caída de 7,3 por ciento, por la menor captura de especies marinas para la elaboración de congelado (-82,3 por ciento). Al cierre del año, el sector se expandió 13,2 por ciento, por el mayor desembarque de recursos hidrobiológicos para el consumo humano directo (8,5 por ciento) e indirecto (10,2 por ciento).
- El **sector minero** creció 5,7 por ciento en el período interanual, ante los mayores niveles de producción de cobre (10,7 por ciento), Molibdeno (26,8 por ciento) y plomo (8,7 por ciento). En el periodo acumulado a diciembre, el sector minero registró un ligero crecimiento de 0,8 por ciento, impulsado por la mayor extracción de oro (5,8 por ciento), zinc (26,3 por ciento), plata (13,1 por ciento), plomo (13,4 por ciento) y molibdeno (0,8 por ciento).

Otros indicadores de actividad económica

- El **sector manufactura** registró una contracción de 8,4 por ciento en el periodo interanual, debido a la menor actividad del subsector fabril no primario (-13,2 por ciento). En contraposición, se registró un dinamismo positivo en la manufactura primaria (27,2 por ciento). Al finalizar el año, el sector fabril reportó una contracción de 3,6 por ciento, ante el menor dinamismo de la manufactura no primaria (-4,7 por ciento).
- Los **despachos de cemento**, orientados al mercado nacional, se contrajeron 9,7 por ciento en el período interanual, alcanzando una producción de 195 279 toneladas métricas respecto a diciembre de 2017. Entre enero y diciembre, los despachos crecieron 1,7 por ciento en comparación a los despachos efectuados en igual período del año anterior.
- El **arribo de turistas** alcanzó 139 849 visitantes, lo que representó una caída de 12,4 por ciento en el período interanual, explicada por la menor afluencia de turistas nacionales (-16,1 por ciento) y contrarrestada parcialmente por el mayor flujo de turistas extranjeros (17,4 por ciento). Al finalizar el año, el arribo de turistas creció 35,1 por ciento con respecto al mismo periodo del año anterior.

- Las **exportaciones** sumaron US\$ 446,0 millones, lo que significó un crecimiento de 6,1 por ciento, en el periodo interanual, explicado por los mayores envíos de productos tradicionales (9,3 por ciento) vinculados a productos mineros. En contraste, decrecieron los embarques de productos no tradicionales (-18,2 por ciento). Al concluir el año, las exportaciones reportaron un crecimiento de 15,6 por ciento, ante los mayores embarques de productos tradicionales (16,6 por ciento) y no tradicionales (6,9 por ciento).
- Los **créditos**, en el mes de noviembre, registraron una expansión de 6,7 por ciento respecto a similar mes del año anterior, ante las mayores colocaciones en moneda nacional, orientadas al sector empresarial (2,2 por ciento), así como al mayor dinamismo en los préstamos de consumo (13,4 por ciento) e hipotecarios (14,6 por ciento). En tanto que, los **depósitos**, en el mismo mes, alcanzaron un crecimiento de 16,4 por ciento, principalmente por las mayores captaciones de la Banca Múltiple y las Instituciones no bancarias.
- La **inversión pública**, sumó S/ 488 millones, registrando una variación positiva real de 41,5 por ciento en el periodo interanual, debido a la mayor inversión del Gobierno regional (108,8 por ciento), Gobierno nacional (1,9 por ciento) y Gobiernos locales (37,9 por ciento). Al cierre del año, la inversión pública alcanzó S/ 1 879 millones, lo que significó un incremento de 9,1 por ciento.

CUADRO N° 1
OTROS INDICADORES DE ACTIVIDAD ECONÓMICA
(Variación % respecto a similar mes del año anterior)

		Jul.18	Ago.18	Sep.18	Oct.18	Nov.18	Dic.18
Producción industrial 1/	↑	5,8	2,3	-10,0	-8,3	-4,2	-8,4
Despachos de cemento	↑	10,1	2,4	-0,2	-5,3	0,7	-9,7
Arribos a establecimientos de hospedaje	↑	24,2	37,6	9,4	86,9	-2,6	-12,4
Exportaciones	↑	15,5	9,5	-5,6	-9,7	9,6	6,1
Crédito total 2/	↑	6,6	5,6	4,1	5,8	6,7	-
Depósitos2/	↑	11,4	11,4	14,5	14,4	16,4	-
Inversión Pública 1/	↓	-10,5	24,2	-19,1	28,5	36,3	41,5

1/ En términos reales

2/ En términos nominales

Fuente: BCRP – Sucursal Arequipa, SBS, SUNAT y MEF.

I. ACTIVIDAD PRODUCTIVA

1. Actividad primaria

1.1 Sector agropecuario

- En diciembre, el **sector agropecuario** registró un crecimiento de 2,1 por ciento en términos interanuales, debido a la mayor producción del subsector pecuario (10,7 por ciento), asociada a la mayor disponibilidad de unidades para la producción, fundamentalmente, avícola; resultado que fue atenuado parcialmente por una menor producción agrícola (-4,1 por ciento), tanto de cultivos orientados al mercado interno (-3,6 por ciento) como externo y agroindustria (-6,4 por ciento). En el periodo acumulado, el sector se expandió 6,8 por ciento, ante el resultado favorable del subsector agrícola (6,5 por ciento), principalmente de cultivos destinados al mercado externo y agroindustria (49,4 por ciento); así como de una mayor producción del subsector pecuario (7,3 por ciento).

CUADRO N° 2
SECTOR AGROPECUARIO 1/
(Miles de toneladas)

Subsectores	Estructura Porcentual 2016 2/	Diciembre				Enero - Diciembre			
		2017	2018	Var.%	Contribución al crecimiento 3/	2017	2018	Var.%	Contribución al crecimiento 3/
SECTOR AGRÍCOLA	60,2			-4,1	-2,4			6,5	3,9
Orientada al mercado externo y agroindustria 2/	8,5			-6,4	-1,0			49,4	7,3
Alcachofa	1,6	6,1	4,0	-35,1	-1,5	55,9	68,1	21,7	0,7
Aji Paprika	1,2	0,0	0,0	-	-	5,3	7,4	39,9	0,5
Olivo	1,9	0,0	0,0	-	-	3,0	33,2	5/	2,6
Orégano	1,2	0,4	0,2	-35,7	-0,3	5,0	4,0	-20,5	-0,2
Palta	0,6	0,0	0,0	-	-	15,9	20,1	26,6	0,2
Quinua	0,3	0,3	1,3	307,4	0,6	3,1	3,9	27,0	0,0
Vid	1,5	5,5	6,5	16,7	0,6	29,6	37,4	26,5	0,5
Orientada al mercado interno 2/	51,7			-3,6	-3,0			-1,0	-0,8
Ajo	2,5	13,9	14,7	5,9	0,4	71,6	78,3	9,3	0,3
Alfalfa	14,1	218,0	224,9	3,2	0,4	2533,0	2528,3	-0,2	0,0
Arroz	8,5	0,0	0,0	-	-	281,4	276,6	-1,7	-0,2
Aveja grano verde	0,4	1,4	1,8	26,0	0,2	12,9	13,3	3,1	0,0
Cebolla	10,3	50,7	43,4	-14,3	-1,9	449,8	402,0	-10,6	-1,1
Frijol grano seco	0,5	0,0	0,0	-24,8	0,0	4,4	8,1	83,9	0,3
Maíz chala	2,5	68,3	74,4	8,9	0,3	875,3	851,4	-2,7	-0,1
Maíz choclo	0,9	0,1	0,1	16,7	0,0	35,7	36,3	1,5	0,0
Maíz amiláceo	0,4	0,0	0,1	5/	0,0	6,4	7,2	12,5	0,0
Papa	6,5	30,4	26,5	-12,8	-0,9	336,6	329,1	-2,2	-0,1
Tomate	1,2	3,6	3,0	-18,2	-0,2	43,3	41,2	-4,9	-0,1
Trigo	0,4	2,7	1,4	-46,8	-0,5	9,2	9,4	1,9	0,0
Zanahoria	0,8	6,7	8,3	23,1	0,2	67,8	72,2	6,6	0,1
Zapallo	1,0	4,7	4,0	-13,3	-0,1	35,2	51,4	46,2	0,3
SECTOR PECUARIO	39,8			10,7	4,4			7,3	2,9
Carne de ave 4/	22,7	13,3	14,8	11,5	2,8	153,4	165,7	8,0	1,9
Carne de ovino 4/	0,4	0,2	0,2	-2,7	0,0	2,0	2,1	3,4	0,0
Carne de porcino 4/	1,7	0,9	1,0	2,1	0,0	11,4	11,5	1,3	0,0
Carne de vacuno 4/	1,0	0,4	0,5	7,9	0,1	5,5	5,5	0,7	0,0
Fibra Alpaca	0,2	0,0	0,0	-8,9	0,0	0,2	0,2	-10,8	0,0
Huevos	1,6	1,0	1,5	50,5	0,8	11,0	16,5	49,5	0,7
Leche	12,0	29,6	31,6	6,7	0,8	353,7	363,9	2,9	0,3
SECTOR AGROPECUARIO	100,0			2,1	2,1			6,8	6,8

1/ Cifras preliminares.

2/ Estimado a precios de 2007.

3/ En base a la estructura de similar período de 2017.

4/ Peso Neto.

5/ Variación mayor a 1000 por ciento.

Fuente: Ministerio de Agricultura y Riego y Gerencia Regional de Agricultura y Riego - Arequipa.

Elaboración: BCRP - Sucursal Arequipa. Departamento de Estudios Económicos.

- En diciembre, el resultado negativo de la actividad agrícola se explicó por la menor producción dirigida al mercado externo y agroindustria, debido a menores áreas cosechadas de alcachofa (-35,1 por ciento) y orégano (-35,7 por ciento); resultado que fue atenuado parcialmente por el incremento de la producción de quinua (307,4 por ciento) y vid (16,7 por

ciento). En cuanto a los cultivos orientados al mercado interno, su resultado negativo obedeció básicamente a las menores áreas cosechadas de cebolla (-14,3 por ciento) y papa (-12,9 por ciento), entre los principales. Sin embargo, al finalizar el año, el subsector reportó una tendencia distinta, con un crecimiento sustentado en los mayores volúmenes orientados al mercado externo, especialmente por mayores áreas cosechadas de olivo que se multiplicó más de 10 veces y, en menor medida, por alcachofa (21,7 por ciento), ají paprika (39,9 por ciento), vid (26,5 por ciento) y palta (26,6 por ciento), debido a la mayor demanda externa por estos cultivos. En contraste, disminuyo ligeramente la produccion de cultivos orientados al mercado interno, basicamente por una menor superficie cosechada de cebolla (-10,6 por ciento), arroz (-1,7 por ciento), papa (-2,2 por ciento), maız chala (-2,7 por ciento) y tomate (-4,9 por ciento); entre otros.

- El **subsector pecuario** registro una expansion de 10,7 por ciento en terminos interanuales, basicamente por la mayor produccion avicola tanto de carne (11,5 por ciento) como de huevos (50,5 por ciento) y, en menor medida, por la produccion de leche (6,7 por ciento), carne vacuna (7,9 por ciento) y porcina (2,1 por ciento). En contraste, se reporto una caıda en la produccion de carne de ovino (-2,7 por ciento) y fibra de alpaca (-8,9 por ciento). Entre enero y diciembre, el resultado del sector fue similar, reportando un crecimiento de 7,3 por ciento, basicamente por la mayor produccion avicola de carne (8,0 por ciento) y huevos (49,5 por ciento).
- En cuanto al avance de las **reas sembradas de la presente campa (2018/2019)**, entre agosto y diciembre se instalaron 41 170 hectareas, lo que significo una leve contraccion de 0,3 por ciento respecto a la campa anterior (2017/2018). Este resultado se debio por menores reas sembradas de cultivos permanentes y semipermanentes (-13,7 por ciento), tales como alcachofa (-41,9 por ciento), cana de azucar (-71,1 por ciento), palta (-60,3 por ciento); entre otros. En sentido opuesto, crecieron las reas sembradas de cultivos transitorios (1,0 por ciento), principalmente por mayores sembros de quinua (163,8 por ciento), zanahoria (29,5 por ciento), papa (6,7 por ciento), entre los principales.

CUADRO N 3
SUPERFICIE SEMBRADA 1/
(En hectareas)

	Campa agricola 2/		Variacion	
	2017/2018	2018/2019	Absoluta	Porcentual
Cultivos Transitorios	37 560	37 945	385	1,0
Ajo	323	147	-176	-54,5
Arroz	16 539	16 140	-399	-2,4
Arveja grano verde	570	707	137	24,
Cebolla	2 745	2 592	-153	-5,6
Frijol grano seco	173	88	-85	-49,1
Haba grano verde	618	732	114	18,4
Maız Amilaceo	2 301	2 284	-17	-0,7
Maız chala	6 010	6 144	134	2,2
Maız choclo	83	55	-28	-33,7
Papa	2 285	2 438	153	6,7
Quinua	356	939	583	163,8
Tomate	320	265	-55	-17,2
Zanahoria	730	945	215	29,5
Zapallo	684	687	3	0,4
Otros	3 823	3 782	-41	-1,1
Cultivos Permanentes y Semipermanentes	3 735	3 225	-510	-13,7
Alcachofa	1 467	852	-615	-41,9
Alfalfa	1 684	1 778	94	5,6
Cana de azucar	83	24	-59	-71,1
Olivo	0	43	43	-
Palta	78	31	-47	-60,3
Vid	0	94	94	-
Otros	423	403	-20	-4,7
Total	41 295	41 170	- 125	-0,3

1/ Cifras preliminares.

2/ De Agosto a Diciembre.

Fuente: Gerencia Regional de Agricultura y Riego - Arequipa.

Elaboracion: BCRP - Sucursal Arequipa. Departamento de Estudios Economicos.

1.2 Sector pesca

- En diciembre, la **actividad pesquera** registró una contracción de 7,3 por ciento, debido a la menor extracción de pota y pulpo para la elaboración de congelado (-82,3 por ciento); mientras que, se registró una mayor captura de especies marinas para el consumo en estado fresco (19,9 por ciento), atenuando parcialmente la caída final en el valor del sector. Por otra parte, no se reportó captura de anchoveta para el consumo industrial.
- Al finalizar el año, la actividad pesquera registró un crecimiento de 13,2 por ciento, ante la mayor captura de especies marinas tanto para el consumo humano directo (8,5 por ciento) como indirecto (10,2 por ciento). En el primer caso, se debió por la mayor extracción de bonito, caballa, dorado, jurel, lorna, machete, pintadilla, caracol y cangrejos (jaivas) para la línea de fresco (9,8 por ciento); mientras que el segundo caso, se debió por la mayor captura de anchoveta para el consumo industrial dirigida a la elaboración de harina y aceite de pescado. Cabe señalar que los principales desembarcaderos en la región son: Matarani, La Planchada, Lomas y Quilca.

CUADRO N° 4
SECTOR PESCA 1/
(En toneladas)

	Diciembre			Enero - Diciembre		
	2017	2018	Var. %	2017	2018	Var. %
Consumo Humano Directo	2 427	2 508	3,3	22 312	24 200	8,5
Fresco	2 034	2 439	19,9	19 310	21 200	9,8
Congelado	393	69	-82,3	3 002	3000	-0,1
Consumo Humano Indirecto	0	0	-	63 771	70 307	10,2
SECTOR PESCA 2/			-7,3			13,2

1/ Cifras preliminares.

2/ Estimado a precios de 2007.

Fuente: Gerencia de la Producción - Arequipa.

Elaboración: BCRP - Sucursal Arequipa. Departamento de Estudios Económicos.

- En diciembre, el **precio promedio internacional de la harina de pescado** fue equivalente a US\$ 1 475 por tonelada, el cual representó una caída de 2,0 por ciento en el periodo interanual; mientras que, no registró ninguna variación en el periodo mensual.

GRÁFICO N° 1
COTIZACIÓN INTERNACIONAL DE HARINA DE PESCADO
(Hamburgo - US\$/TM)

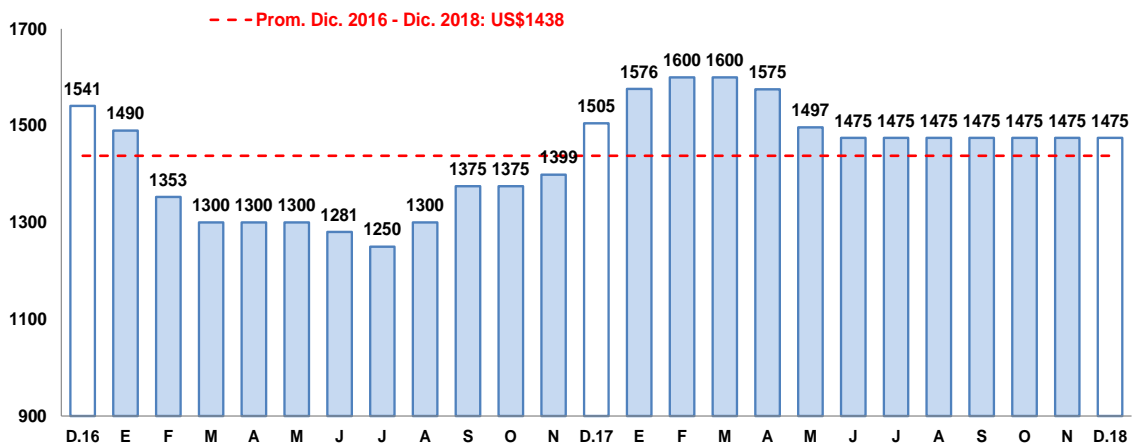

Fuente: Reuters y Bloomberg.

Elaboración: BCRP – Sucursal Arequipa. Departamento de Estudios Económicos.

1.3 Sector minería

- En el mes de diciembre, la **actividad minera** mostró un crecimiento de 5,7 por ciento en el periodo interanual, explicado principalmente por la mayor producción de cobre (10,7 por ciento) y molibdeno (26,8 por ciento) en la unidad minera Cerro Verde 1, 2,3, de la compañía minera Cerro Verde, ante un incremento en la recuperación del cobre en los procesos de flotación y lixiviación, y de flotación en la recuperación del molibdeno. Asimismo, la producción de plomo creció en 8,7 por ciento. En contraste, disminuyó la producción de oro (-31,6 por ciento) y plata (-31,6 por ciento), debido a los resultados negativos obtenidos de las compañías mineras Buenaventura y Ares, respectivamente. Adicionalmente, decreció la producción de zinc en 1,3 por ciento. En el mes, la región de Arequipa se ubica en la segunda posición en la producción de cobre a nivel nacional, con una participación de 18,9 por ciento; mientras que ocupa la primera y tercera posición en la producción de molibdeno y oro, con una participación de 47,3 por ciento y oro 12,3 por ciento, respectivamente.
- Al cierre del año, el sector minera experimentó un ligero crecimiento de 0,8 por ciento, debido a un mayor nivel de producción de oro (5,8 por ciento) y plata (13,1 por ciento), debido a una mayor recuperación de los minerales en el proceso de flotación y lixiviación en la unidad minera de Tambomayo de la Compañía Minera Buenaventura; además de una mayor extracción de plomo (13,4 por ciento), zinc (26,3 por ciento) y molibdeno (0,8 por ciento). Por el contrario, se contrajo la producción del metal rojo en 1,3 por ciento, explicado por una disminución en la recuperación del mineral en el proceso de flotación en la unidad minera Cerro Verde 1, 2, 3. A nivel de la producción regional, al finalizar el año, Arequipa lideró la producción cuprífera y de molibdeno a nacional con una participación de 20,4 por ciento y 45,0 por ciento, respectivamente. Asimismo, alcanzó la tercera posición en la producción aurífera a nivel nacional con una participación de 13,2 por ciento, por debajo de las regiones La Libertad y Cajamarca.
- Al finalizar el año 2018, las inversiones mineras de la región sumaron US\$ 457,2 millones, lo que significó una contracción de 13,6 por ciento respecto a similar periodo del año anterior, explicado por la menor inversión de la Sociedad Minera Cerro Verde (-5,8 por ciento), principalmente en el rubro Planta Beneficio (-18,6 por ciento). A nivel de regiones, Arequipa se posicionó en la cuarta región con mayores montos de inversión, representando el 9,2 por ciento del total de las inversiones mineras del país, por debajo de Ica (16,5 por ciento), Moquegua (13,7 por ciento) y Tacna (9,9 por ciento).

**CUADRO N° 5
SECTOR MINERÍA 1/**

(Variación % real respecto a similar periodo del año anterior)

Mineral	Estructura		Diciembre			Enero - Diciembre			
	Porcentual 2016 2/	2017	2018	Var.%	Contribución al crecimiento 3/	2017	2018	Var.%	Contribución al crecimiento 3/
Cobre (TMF)	71,0	39 274	43 466	10,7	6,9	503 278	496 868	-1,3	-0,8
Oro (KGF)	10,3	2 142	1 466	-31,6	-4,3	21 949	23 216	5,8	0,7
Plata (KGF)	2,7	27 253	18 635	-31,6	-1,0	257 856	291 640	13,1	0,3
Plomo (TMF)	0,8	2 093	2 276	8,7	0,1	20 090	22 785	13,4	0,1
Zinc (TMF)	1,4	3 510	3 464	-1,3	0,0	29 869	37 716	26,3	0,4
Molibdeno (TMF)	13,8	893	1 133	26,8	4,2	12 513	12 609	0,8	0,1
SECTOR MINERÍA 2/	100,0			5,7	5,7			0,8	0,8

1/ Cifras preliminares

2/ Estimado a precios de 2007.

3/ En base a la estructura de similar periodo de 2017.

Fuente: Ministerio de Energía y Minas.

Elaboración: BCRP - Sucursal Arequipa. Departamento de Estudios Económicos.

- La **cotización internacional de los principales metales**, en el periodo mensual, reportaron variaciones positivas, a excepción del cobre que registró una caída. El precio promedio del cobre (US\$/TM 6 079) se contrajo 1,8 por ciento, explicado por la tensión comercial entre las principales economías del mundo y por la desaceleración económica que viene afrontando China. Por otra parte, se registró un crecimiento en el precio promedio del oro (US\$/oz.tr. 1 251) de 2,5 por ciento, ante las expectativas de una desaceleración en el ritmo de alzas de

las tasas de interés por parte de la Reserva Federal de los Estados Unidos de América. Asimismo, se registró un incremento el precio promedio del plomo (CUS\$/lb 89) y del zinc (CUS\$/lb.119) que avanzaron un 1,4 por ciento y 1,0 por ciento, respectivamente.

GRÁFICO N° 2
VARIACIÓN DE LA PRODUCCIÓN MINERA
(Variación % real respecto a similar mes del año anterior)

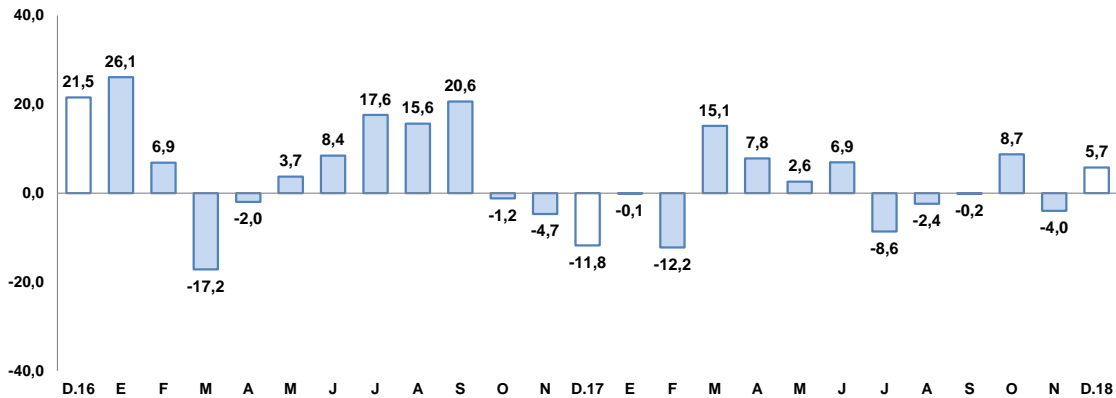

Fuente: Ministerio de Energía y Minas.

Elaboración: BCRP, Sucursal Arequipa, Departamento de Estudios Económicos.

2. Otros indicadores sectoriales

2.1 Sector manufacturera

- En diciembre, la **producción manufacturera** registró una contracción de 8,4 por ciento en el periodo interanual, ante la menor actividad registrada en el subsector fabril no primario (-13,2 por ciento); resultado que fue contrarrestado parcialmente por el crecimiento del subsector primario (27,2 por ciento).
- La contracción reportada en la **manufactura no primaria** se debió principalmente a la menor producción de cemento (-12,4 por ciento), cerveza y malta (-14,7 por ciento), productos lácteos (-23,6 por ciento); y, en menor medida, a la menor fabricación de hilaturas de fibras textiles (-20,6 por ciento), molinería (-13,7 por ciento), productos plásticos (-20,2 por ciento), entre otros. En contraste, se registró una mayor producción de bebidas no alcohólicas (5,5 por ciento).
- De otro lado, el crecimiento de la **manufactura primaria** fue impulsado por la mayor producción de cobre y sus derivados (34,6 por ciento); en tanto que, se registró un menor dinamismo en la producción de conservas y congelado de pescado (-78,7 por ciento), asociada a la menor captura de especies marinas (pulpo, pota, entre otros), y una nula producción harina y aceite de pescado.
- Entre enero y diciembre, el sector registró una caída de 3,6 por ciento, determinada por el menor dinamismo de la actividad no primaria (-4,7 por ciento), siendo contrarrestado por el crecimiento del subsector fabril primario (3,0 por ciento). En el primer caso, la caída se debió a la menor producción de cemento (-2,3 por ciento), bebidas no alcohólicas (-6,9 por ciento), molinería (-25,2 por ciento), entre los principales; en tanto que, en el segundo, el resultado se explicó por la mayor producción de cobre (6,6 por ciento), siendo atenuado parcialmente por la menor producción de productos pesqueros, como el caso de conservas y congelado de pescado (-12,8 por ciento), así como de harina y aceite de pescado (-42,2 por ciento).

CUADRO N° 6
SECTOR MANUFACTURA 1/
(Variación % real respecto a similar período del año anterior)

Ramas de actividad	Estructura	Diciembre		Enero - Diciembre	
	Porcentual 2016 2/	Var. %	Contribución al crecimiento 3/	Var. %	Contribución al crecimiento 3/
MANUFACTURA PRIMARIA	18,0	27,2	3,2	3,0	0,4
Conservas y congelado pescado	0,3	-78,7	-0,6	-12,8	-0,1
Harina y aceite de pescado	0,9	-	-	-42,2	-0,4
Productos de cobre	16,9	34,6	3,8	6,6	0,9
MANUFACTURA NO PRIMARIA	82,0	-13,2	-11,6	-4,7	-4,0
Productos lácteos	7,7	-23,6	-2,2	-1,3	-0,1
Molinería	8,7	-13,7	-0,7	-25,2	-2,3
Cerveza y malta	16,3	-14,7	-2,8	-0,2	0,0
Bebidas no alcohólicas	8,9	5,5	0,5	-6,9	-0,6
Hilatura de fibras textiles	9,0	-20,6	-1,5	-2,8	-0,2
Prendas de vestir	1,1	-0,4	0,0	3,2	0,0
Pintura, barnices y lacas	0,5	-21,7	-0,1	5,6	0,0
Fabricación productos plásticos	1,2	-20,2	-0,3	-3,9	0,0
Cemento	28,4	-12,4	-4,2	-2,3	-0,7
Lápices y conexos	0,2	-45,3	-0,2	-38,0	-0,1
SECTOR MANUFACTURA	100,0	-8,4	-8,4	-3,6	-3,6

1/ Cifras preliminares

2/ A precios de 1994

3/ En base a la estructura de similar periodo de 2017.

Fuente: Empresas Industriales

Elaboración: BCRP, Sucursal Arequipa. Departamento de Estudios Económicos.

GRAFICO N° 3
VARIACIÓN DE LA MANUFACTURA
(Variación % real respecto a similar mes del año anterior)

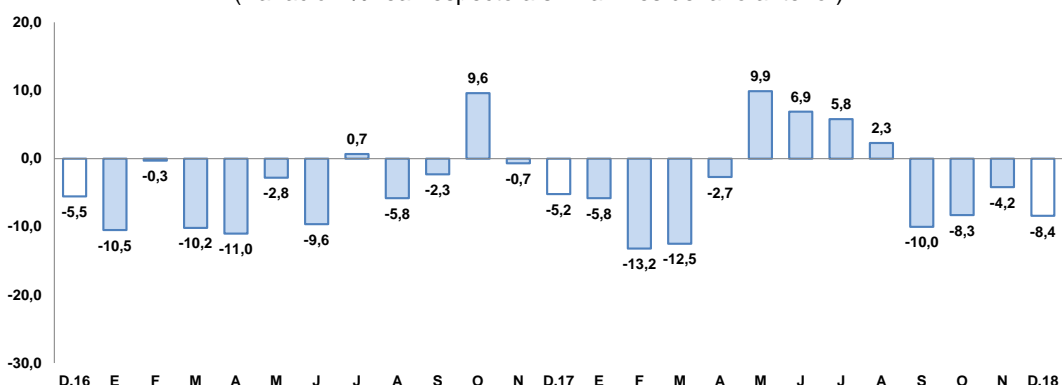

Fuente: BCRP, Sucursal de Arequipa. Con base a la información de las empresas industriales.

Elaboración: BCRP, Sucursal Arequipa, Departamento de Estudios Económicos.

2.2 Sector construcción

- En diciembre, los **despachos de cemento** orientados al mercado nacional, fueron equivalentes a 195 279 toneladas métricas, lo que representó una contracción de 9,7 por ciento respecto al valor alcanzado en diciembre de 2017 relacionada, entre otros factores, al menor dinamismo de algunos proyectos privados, como el término de la obra de ampliación de Toquepala en Tacna (SPCC).
- Asimismo, entre enero y diciembre, los despachos alcanzaron a 2 330 882 toneladas, alcanzando un crecimiento de 1,7 por ciento, en comparación a los despachos efectuados en igual período del año anterior.

GRAFICO N° 4
VARIACIÓN DEL SECTOR CONSTRUCCIÓN
(Variación % real respecto a similar mes del año anterior)

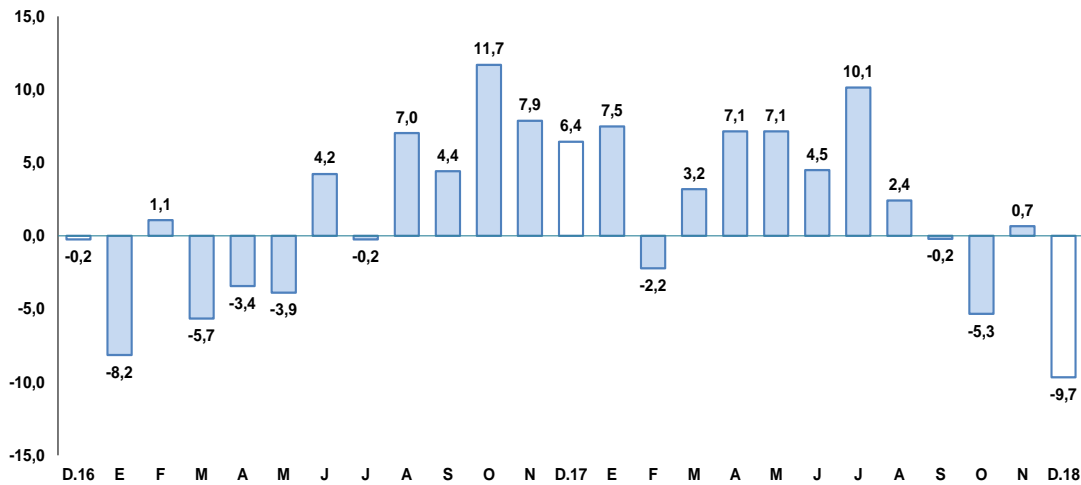

Fuente: Empresas Industriales

Elaboración: BCRP, Sucursal Arequipa, Departamento de Estudios Económicos.

2.3 Arribos a los establecimientos de hospedaje

- En diciembre, el arribo de turistas a Arequipa alcanzó 139 849 visitantes, lo que representó una caída de 12,4 por ciento en el periodo interanual, explicada por la menor afluencia de turistas nacionales (-16,1 por ciento) y contrarrestada parcialmente por el mayor flujo de turistas extranjeros (17,4 por ciento). Los turistas nacionales procedieron, en su gran mayoría, de Lima, Puno, Cusco, Moquegua y Tacna; mientras que, los turistas extranjeros provinieron, principalmente, de Estados Unidos de América (12,6 por ciento), Alemania (8,0 por ciento), Francia (7,6 por ciento), España (5,8 por ciento), entre los principales. El promedio de permanencia de los turistas nacionales y extranjeros alcanzó a 1,38 y 1,88 días, respectivamente.

GRAFICO N° 5
VARIACIÓN DE ARRIBOS A ESTABLECIMIENTOS DE HOSPEDAJE
(Variación % respecto a similar mes del año anterior)

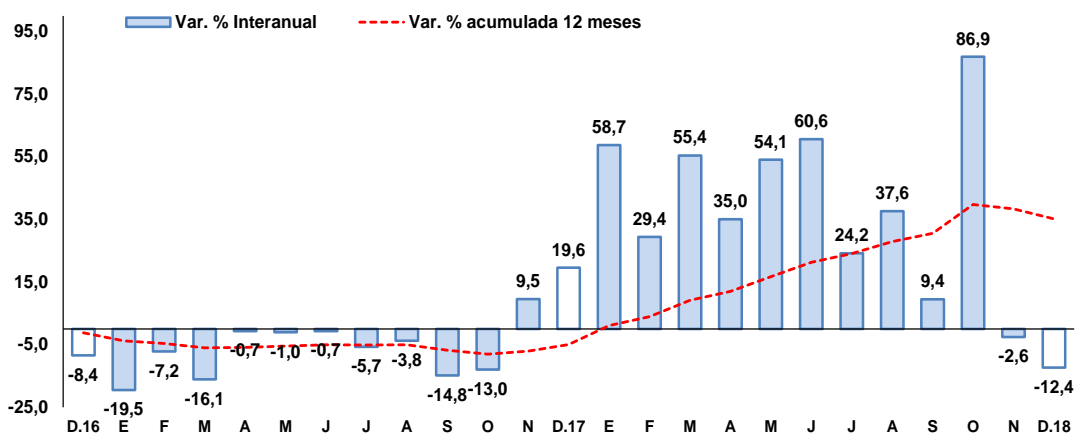

Fuente: Encuesta Mensual a Establecimientos de Hospedaje- MINCETUR.

Elaboración: BCRP, Sucursal Arequipa, Departamento de Estudios Económicos.

- Entre enero y diciembre, el número de turistas que visitó Arequipa llegó a 2 317 061, registrando un crecimiento de 35,1 por ciento respecto al comparativo. Este resultado,

obedeció al mayor flujo registrado tanto de turistas nacionales (39,4 por ciento) como extranjeros (18,1 por ciento). En el mismo periodo, el arribo de visitantes al Monasterio de Santa Catalina creció en 16,9 por ciento, ante la mayor afluencia de turistas nacionales (38,6 por ciento) y extranjeros (9,1 por ciento). Análogamente, se registró un mayor dinamismo en las visitas al Cañón del Colca (13,1 por ciento), asociado al mayor arribo de turistas nacionales (25,8 por ciento) y extranjeros (5,0 por ciento).

II. SECTOR EXTERNO

1. Exportaciones

- En diciembre, las **exportaciones** de la región totalizaron US\$ 446,0 millones, lo que significó un crecimiento de 6,1 por ciento respecto a similar mes del año previo, debido a los mayores envíos de productos tradicionales (9,3 por ciento) relacionado a productos mineros (9,2 por ciento) como cobre, oro, plomo y molibdeno. Por el contrario, se registraron menores embarques de productos no tradicionales (-18,2 por ciento), asociados a los sectores agropecuarios (-17,7 por ciento) como uvas, quinua, ajos, cebollas, alcachofa, orégano, entre otros; textiles (-12,4 por ciento) relacionados a fibras y tejidos como tops de alpaca y telas peinadas. Asimismo, se contrajeron las ventas externas de productos pesqueros (-91,5 por ciento), químicos (-20,6 por ciento) y minerales no metálicos (-52,7 por ciento) como cemento y abonos.
- Al finalizar el año, las exportaciones reportaron un dinamismo positivo de 15,6 por ciento, sustentado por los mayores envíos tanto de productos tradicionales (16,6 por ciento) como no tradicionales (6,9 por ciento). En el primer caso, estuvieron vinculados a mayores embarques de productos mineros (16,6 por ciento) como el cobre, oro, plata refinada y molibdeno; asimismo, coadyuvaron los mayores envíos de productos pesqueros (34,4 por ciento) básicamente de harina de pescado; mientras que en el segundo caso, se reportaron mayores embarques de productos textiles (21,8 por ciento) como fibras textiles, hilados, prendas de vestir y tejidos; productos agropecuarios (10,2 por ciento) como uvas (frescas y de mesa), paltas, algas marinas, orégano liofilizado, paprika, entre otros; y sidero metalúrgicos (26,3 por ciento) como productos de hierro y plata, principalmente.

CUADRO Nº 8
AREQUIPA: EXPORTACIONES POR GRUPO DE PRODUCTOS 1/
(Valor FOB en millones de US\$)

TIPO	Diciembre			Enero-Diciembre		
	2017	2018	Var. %	2017	2018	Var. %
PRODUCTOS TRADICIONALES	371,8	406,4	9,3	4035,9	4 706,2	16,6
Pesqueros	0,0	0,6	-	26,2	35,2	34,4
Agrícolas	0,6	0,3	-53,1	8,5	6,4	-24,4
Mineros	371,2	405,5	9,2	4001,2	4664,6	16,6
Petróleo y derivados	0,0	0,0	-	0,0	0,0	-22,2
PRODUCTOS NO TRADICIONALES	48,4	39,6	-18,2	458,7	490,5	6,9
Agropecuarios	19,0	15,6	-17,7	126,2	139,0	10,2
Pesqueros	1,6	0,1	-91,5	13,0	10,9	-16,0
Textiles	14,6	12,8	-12,4	183,5	223,5	21,8
Maderas y papeles y sus derivados	0,0	0,0	240,7	0,3	0,5	46,1
Químicos	5,9	4,7	-20,6	69,2	61,3	-11,4
Minerales no metálicos	4,6	2,2	-52,7	35,2	26,9	-23,6
Sidero-metalúrgicos	1,4	2,8	108,0	13,7	17,3	26,3
Metal-mecánicos	0,9	0,9	0,9	15,0	8,3	-44,6
Otros	0,4	0,4	3,4	2,8	2,9	4,9
TOTAL EXPORTACIONES	420,2	446,0	6,1	4 494,6	5 196,7	15,6

1/ Cifras preliminares.

Fuente: SUNAT.

Elaboración: BCRP, Sucursal Arequipa, Departamento de Estudios Económicos.

- La **oferta exportable regional**, al mes de diciembre, se concentró en cinco países que representaron el 80,8 por ciento; siendo el primer país República Popular de China (40,2 por ciento), seguido por Estados Unidos de América (14,9 por ciento), Japón (13,6 por ciento), India (7,6 por ciento) y Suiza (4,5 por ciento). A nivel de los principales productos, a la República Popular China fueron enviados minerales de cobre y sus concentrados (83,6 por ciento), a Estados Unidos de América oro en bruto (51,0 por ciento), a Japón minerales de cobre y sus concentrados (91,7 por ciento), a India y Suiza oro en bruto con una participación de 79,4 por ciento y 99,4 por ciento, respectivamente.
- La estructura de las exportaciones a **nivel de los principales productos**, entre enero y diciembre, registró a minerales de cobre y sus concentrados con la mayor participación (54,0 por ciento), siendo sus principales mercados de destino República Popular de China (62,3 por ciento), Japón (23,1 por ciento) y Alemania (3,9 por ciento); el segundo producto más demandado fue oro en bruto (21,4 por ciento) enviado a los Estados Unidos de América (35,6 por ciento), India (28,1 por ciento) y Suiza (20,7 por ciento); y en tercer lugar se ubican los minerales de molibdeno y sus concentrados (5,4 por ciento) dirigido en su totalidad a Estados Unidos de América.

III. CRÉDITO Y DEPÓSITOS

1. Crédito

- Al finalizar el mes de noviembre, los **créditos** alcanzaron un saldo de S/ 11 181 millones, registrando un incremento de 6,7 por ciento al compararlos con el mismo mes de año anterior. A nivel de instituciones financieras, el Banco de la Nación participó con el 2,5 por ciento del crédito total, mostrando un ascenso de 12,8 por ciento; el Agrobanco alcanzó 0,2 por ciento del total y reportó una contracción de 37,7 por ciento; la Banca Múltiple participó con el 63,3 por ciento de las operaciones, alcanzando un crecimiento de 5,4 por ciento; en tanto que, las Instituciones no Bancarias participaron con el 34,1 por ciento restante, y expandieron sus colocaciones en 9,1 por ciento, principalmente por los mayores saldos de las Financieras (15,5 por ciento) y las Cajas Municipales (6,3 por ciento).

CUADRO N° 9
CRÉDITO DIRECTO
(Saldos en millones de soles)

	Estructura %	Noviembre		Var.% Nominal
	Nov-18	2017	2018	Nov-18 / Nov-17
Banco de la Nación 1/	2,5	246	277	12,8
Agrobanco 2/	0,2	31	19	-37,7
Banca múltiple	63,3	6 712	7 076	5,4
Instituciones no bancarias	34,1	3 490	3 809	9,1
Financieras	10,8	1 046	1 208	15,5
Cajas Municipales	22,4	2 357	2 506	6,3
Cajas Rurales	0,7	75	80	5,6
Edpymes	0,1	12	16	28,6
Arrendamiento Financiero	0,0	0	0	-
TOTAL	100,0	10 479	11 181	6,7
Empresas	58,6	6 408	6 547	2,2
Personas	41,4	4 071	4 635	13,9
Consumo	25,7	2 532	2 872	13,4
Hipotecario	15,8	1 538	1 763	14,6
MN	87,2	9 022	9 748	8,0
ME	12,8	1 456	1 433	-1,6
ME (Millo.US\$)		450	424	-5,9

1/ Considera sólo los créditos de consumo e hipotecario.

2/ No considera los créditos a las demás empresas del sistema financiero.

Fuente: SBS y AFP.

Elaboración: BCRP, Sucursal Arequipa, Departamento de Estudios Económicos.



- Por **tipo de moneda**, los créditos en moneda nacional representaron en 87,2 por ciento de las colocaciones totales, lo que significó un alza de 8,0 por ciento en el período interanual; en tanto que, los créditos en moneda extranjera representaron 12,8 por ciento de las operaciones, contrayéndose en 1,6 por ciento. El **coeficiente de dolarización** fue de 12,8 por ciento, inferior en 1,1 puntos porcentuales al valor registrado en noviembre de 2017.

GRAFICO N° 7
VARIACIÓN DEL CREDITO DIRECTO
(Var. % respecto a similar mes del año anterior)

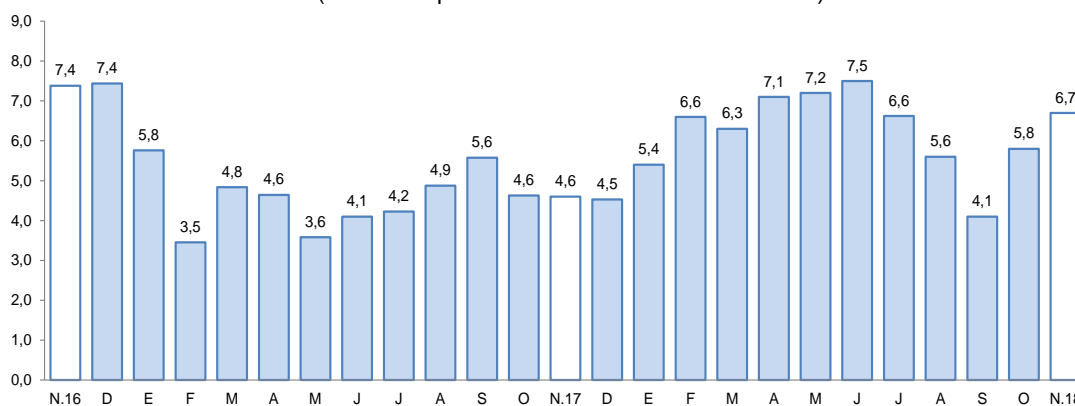

Fuente: Superintendencia de Banca, Seguros y AFPs.
Elaboración: BCRP, Sucursal Arequipa, Departamento de Estudios Económicos.

- Según el **tipo de crédito**, las mayores colocaciones correspondieron a créditos a empresas, que alcanzaron el 58,6 por ciento del total de operaciones y cuyos saldos se expandieron ligeramente en 2,2 por ciento; los créditos a personas participaron del 41,4 por ciento de los créditos totales y ascendieron en 13,9 por ciento. Al interior de éstos últimos, los préstamos de consumo representaron el 25,7 por ciento y los préstamos hipotecarios participaron del 15,8 por ciento de los créditos totales y, en ambos casos, se registraron crecimientos de 13,4 y 14,6 por ciento, respectivamente.
- La **cartera morosa**, en noviembre, fue de 4,4 por ciento. Las tasas de morosidad más elevadas, corresponden Agrobanco con 42,9 por ciento, Cajas Rurales de Ahorro y Crédito con 6,3 por ciento; mientras que, las Cajas Municipales alcanzaron al 6,2 por ciento. Asimismo, la morosidad alcanzó a 5,9 por ciento en las EDPYMEs, 3,7 por ciento en la Banca Múltiple, 4,8 en las Empresas Financieras y 1,0 por ciento en el Banco de la Nación.

GRAFICO N° 8
TASA DE MOROSIDAD 1/
(Porcentaje)

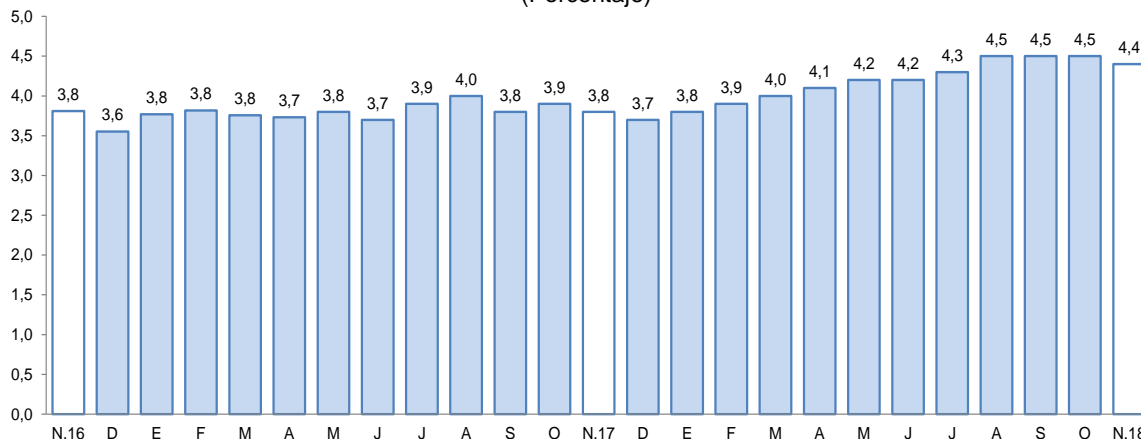

1/ Morosidad = (créditos vencidos + créditos en cobranza judicial) / colocaciones brutas.
Fuente: Superintendencia de Banca, Seguros y AFPs.
Elaboración: BCRP, Sucursal Arequipa, Departamento de Estudios Económicos.

2. Depósitos

- En noviembre, los **depósitos** registraron un saldo de S/ 9 914 millones, alcanzando un crecimiento de 16,4 por ciento al compararlos con igual mes del año anterior. A nivel de instituciones financieras, el Banco de la Nación captó el 6,7 por ciento de las operaciones y sus saldos registraron una variación positiva de 8,9 por ciento; la Banca Múltiple participó con el 57,7 por ciento del total de depósitos, registrando un ascenso de 17,0 por ciento; y las Instituciones No Bancarias, que tuvieron el 35,6 por ciento de participación, alcanzaron un alza en sus captaciones de 17,0 por ciento.
- Por **tipo de moneda**, los depósitos en moneda nacional reportaron una participación de 76,1 por ciento del total de operaciones, creciendo en 19,1 por ciento; mientras que, los depósitos en moneda extranjera, representaron el 23,9 por ciento restante y crecieron en 8,6 por ciento. El **coeficiente de dolarización** de los depósitos fue de 23,9 por ciento, situándose 1,7 puntos porcentuales por debajo del valor alcanzado en noviembre del año anterior.
- Por **modalidad de captación**, los depósitos de plazo canalizaron el 41,2 por ciento del total y registraron un ascenso de 13,5 por ciento. Asimismo, los depósitos de ahorro representaron el 40,9 por ciento de las operaciones y aumentaron en 18,2 por ciento; en tanto que, los depósitos a la vista participaron con el 17,9 por ciento y se expandieron en 19,4 por ciento.

CUADRO N° 10
DEPÓSITOS
(Saldos en millones de soles)

	Estructura % Nov-18	Noviembre		Var.% Nominal Nov-18 / Nov-17
		2017	2018	
Banco de la Nación	6,7	611	665	8,9
Banca múltiple	57,7	4 890	5 724	17,0
Instituciones no bancarias	35,6	3 013	3 524	17,0
Financieras	4,4	334	437	31,0
Cajas Municipales	30,6	2 629	3 032	15,3
Cajas Rurales	0,6	50	55	8,9
TOTAL	100,0	8 514	9 914	16,4
Vista	17,9	1 488	1 777	19,4
Ahorro	40,9	3 429	4 053	18,2
A plazo	41,2	3 598	4 084	13,5
MN	76,1	6 329	7 540	19,1
ME	23,9	2 185	2 374	8,6
ME (Mill. US\$)		676	702	3,9

Fuente: Superintendencia de Banca, Seguros y AFPs.

Elaboración: BCRP, Sucursal Arequipa, Departamento de Estudios Económicos.

GRAFICO N° 9
VARIACIÓN DE LOS DEPÓSITOS
 (Var. % respecto a similar mes del año anterior)

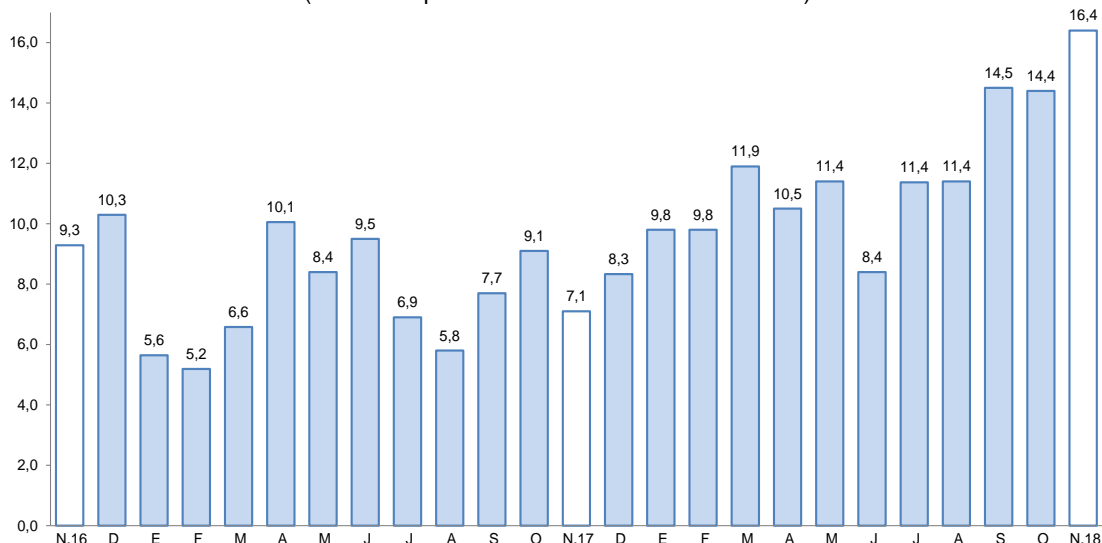

Fuente: Superintendencia de Banca, Seguros y AFP.

Elaboración: BCRP, Sucursal Arequipa, Departamento de Estudios Económicos.

- El ratio **colocaciones/depósitos** en el mes de noviembre fue de 1,13, valor ligeramente inferior al comparativo anual que alcanzó a 1,23.

IV. EJECUCIÓN DEL PRESUPUESTO DE GASTOS DEL GOBIERNO GENERAL

1. Ejecución del gasto corriente no financiero

- En diciembre, el gasto corriente sumo S/ 459 millones, lo que significó una variación positiva real de 4,5 por ciento respecto al comparativo interanual, explicado por el mayor gasto del Gobierno nacional (21,3 por ciento), contrarrestado parcialmente por el menor gasto del Gobierno regional (-3,8 por ciento) y los Gobiernos locales (-6,3 por ciento).
- En cuanto a rubros, se registró un incremento en las Remuneraciones (12,0 por ciento), explicado principalmente por el aumento del gasto del Gobierno regional (18,7 por ciento) y, en menor medida, del Gobierno nacional (8,7 por ciento). Del mismo modo, se registró un alza en el gasto en Bienes y Servicios (8,1 por ciento), por el incremento del gasto del Gobierno nacional (46,0 por ciento), resultado que fue atenuado parcialmente por la disminución en el gasto del Gobierno regional (-11,5 por ciento) y Gobiernos locales (-0,2 por ciento). En contraste, disminuyó el gasto en Transferencias (-12,4 por ciento), por el menor desembolso del Gobierno regional (-37,1 por ciento) y Gobiernos locales (-49,4 por ciento).
- En el período acumulado, el gasto corriente alcanzó los S/ 3 448 millones, con una variación real positiva de 5,8 por ciento respecto al periodo comparativo, impulsado por los mayores gastos del Gobierno regional (8,2 por ciento) y Gobierno nacional (6,1 por ciento).

CUADRO N°11
AREQUIPA: EJECUCION DEL GASTO CORRIENTE NO FINANCIERO 1/ 2/
(Millones de soles)

	Diciembre			Enero - Diciembre		
	2017	2018	Var.% real	2017	2018	Var.% real
Gobierno nacional	151	188	21,3	1 445	1 553	6,1
Gobierno regional	183	180	-3,8	1 205	1 322	8,2
Gobiernos locales	95	91	-6,3	566	573	-0,1
Total	430	459	4,5	3 216	3 448	5,8

1/ Información actualizada al 31 de diciembre de 2018.

2/ Comprende el gasto en remuneraciones, bienes y servicios, y pensiones.

Fuente: MEF.

Elaboración: BCRP, Sucursal Arequipa. Departamento de Estudios Económicos.

2. Ejecución del gasto de capital

- El gasto de capital, en el mes de diciembre, sumó S/ 502 millones, registrando un incremento real de 43,5 por ciento, respecto al mismo mes de 2017, explicado por el aumento del gasto del Gobierno regional (112,4 por ciento) y, en menor medida, por el gasto de los Gobiernos locales (34,2 por ciento) y Gobierno nacional (12,8 por ciento).
- Al concluir el año, el gasto de capital sumó S/ 1 941 millones, lo que significó un alza de 9,4 por ciento, debido al incremento del gasto de los Gobiernos locales (43,7 por ciento). En contraste, se registró un menor dinamismo en el gasto del Gobierno nacional (-7,7 por ciento) y Gobierno regional (-14,3 por ciento), que atenuaron parcialmente la ejecución final del gasto.

CUADRO N° 12
AREQUIPA: EJECUCIÓN DEL GASTO DE CAPITAL 1/2/
(Millones de soles)

	Diciembre			Enero - Diciembre		
	2017	2018	Var.% real	2017	2018	Var.% real
Gobierno nacional	100	116	12,8	379	355	-7,7
Gobierno regional	68	148	112,4	698	608	-14,3
Gobiernos locales	173	238	34,2	671	979	43,7
Total	342	502	43,5	1 748	1 941	9,4

1/ Información actualizada al 31 de diciembre de 2018.

2/ Comprende la adquisición de activos no financieros.

Fuente: MEF.

Elaboración: BCRP, Sucursal Arequipa. Departamento de Estudios Económicos.

- La inversión pública, en diciembre, sumó S/ 488 millones, registrando un crecimiento real de 41,5 por ciento en el periodo interanual, explicado básicamente por la mayor ejecución del Gobierno regional (108,8 por ciento) y, en menor medida, por los Gobiernos locales (37,9 por ciento) y Gobierno nacional (1,9 por ciento). Al cierre del año, la inversión pública alcanzó S/ 1 879 millones, lo que significó un incremento de 9,1 por ciento.
- El avance de la inversión pública fue de 59,3 por ciento del PIM; el Gobierno nacional tuvo un avance de 85,7 por ciento, mientras que el Gobierno regional registró 51,8 por ciento de ejecución y los Gobiernos locales registraron 58,3 por ciento.

GRAFICO N° 10
AREQUIPA: VARIACIÓN DE LA INVERSIÓN PÚBLICA
 (Variación % real)

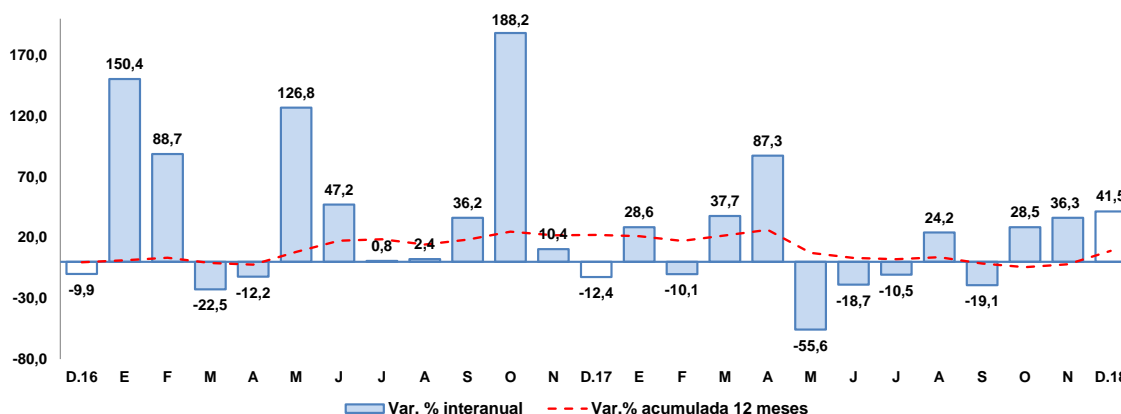

Fuente: MEF.

Elaboración: BCRP, Sucursal Arequipa, Departamento de Estudios Económicos.

- Los principales proyectos ejecutados por los tres niveles de Gobierno, en diciembre, fueron:

Por el Gobierno nacional:

- Ampliación de la capacidad de albergue y construcción de áreas complementarias en el complejo penitenciario de Arequipa, con una inversión de S/ 49,8 millones.
- Construcción y mejoramiento carretera Camaná - Dv.Quilca - Matarani - Ilo – Tacna con una inversión de S/ 13,6 millones.
- Mejoramiento de la carretera Aplao – Marañón, con una inversión de S/ 7,1 millones.
- Rehabilitación y remodelación de la infraestructura educativa y equipamiento de la I.E. N° 41041 Cristo Rey, provincia de Camaná, con una inversión de S/ 3,6 millones.

En el Gobierno regional:

- Mejoramiento del servicio de transitabilidad del eje de integración vial norte entre la intersección de la Av. Las Torres hasta la intersección con la Av. Italia - Av. Aviación, distritos de Yura y Cerro Colorado, con una inversión de S/ 18,2 millones.
- Mejoramiento y ampliación de los servicios de salud del establecimiento de salud Maritza Campos Díaz del distrito de Cerro Colorado, con S/ 16,1 millones.
- Mejoramiento de la red vial departamental Moquegua-Arequipa, con una inversión de S/ 13,5 millones.
- Mejoramiento de la carretera Variante de Uchumayo entre el puente San Isidro y la Vía de Evitamiento, distritos Sachaca, Yanahuara y Cerro Colorado; por un monto de inversión de S/ 12,3 millones.

Los Gobiernos locales:

- Instalación del servicio de agua para el sistema de riego - represa Socclahuire en las localidades de Callalli, Alto Peru, Huarangal, Totoral, Andaray, Lapurisma, Charaschaque, Tomajallay y Pichihuay, con una inversión de S/ 5,9 millones.

- Mejoramiento de la interconexión vial entre la Av. Andrés Avelino Cáceres y la Av. Daniel Alcides Carrión en el distrito de José Luis Bustamante y Rivero, provincia de Arequipa, con S/ 5,0 millones.
- Mejoramiento integral y sustentable de los servicios de transporte público en la ciudad de Arequipa, con una inversión de S/ 3,4 millones.



V. ANEXOS



ANEXO 1

AREQUIPA: PRODUCCIÓN AGROPECUARIA 1/
(Toneladas métricas)

PRODUCTOS	2017	2018												
	DIC	ENE	FEB	MAR	ABR	MAY	JUN	JUL	AGO	SET	OCT	NOV	DIC	
AGRICOLA														AGRICOLA
Ají pprika	0	0	0	349	652	954	1 417	1 081	2 138	691	107	0	0	Aj pprika
Ajo	13 892	2 712	1 677	1 008	1 028	1 038	1 278	1 188	2 491	5 556	11 356	34 221	14 718	Ajo
Alcachofa	6 149	5 663	5 900	5 004	5 468	5 559	6 005	6 161	6 169	5 619	7 388	5 160	3 990	Alcachofa
Alfalfa	218 022	220 159	224 202	221 969	221 561	211 054	199 225	196 129	188 002	202 144	202 153	216 829	224 913	Alfalfa
Arroz	0	0	4 829	85 229	94 651	65 297	26 589	0	0	0	0	0	0	Arroz
Arveja grano verde	1 410	1 243	1 277	588	680	608	1 116	1 295	1 555	1 163	810	1 148	1 776	Arveja grano verde
Cebolla	50 719	38 539	27 176	20 066	28 550	18 438	20 303	21 467	68 591	63 721	23 788	27 869	43 446	Cebolla
Frijol grano seco	8	90	123	167	85	122	105	58	2 031	3 788	873	693	6	Frijol grano seco
Maiz amilceo	6	0	9	78	782	1 827	4 196	49	5	28	70	55	66	Maiz amilceo
Maiz chala	68 313	65 511	69 867	61 239	67 566	80 951	73 977	73 275	68 985	61 078	78 941	75 634	74 377	Maiz chala
Maiz choclo	103	84	238	68	744	255	0	2 349	3 794	14 137	10 838	3 629	120	Maiz choclo
Olivo	0	0	0	330	8 606	13 973	8 657	1 582	17	0	0	0	0	Olivo
Organo	354	256	261	331	287	223	502	313	307	320	477	447	228	Organo
Palto	0	990	2 003	161	949	4 129	2 691	5 547	2 964	165	6	474	4	Palto
Papa	30 443	15 304	15 905	13 287	9 167	8 026	15 728	16 019	31 175	51 603	54 542	71 778	26 532	Papa
Quinoa	323	299	123	39	53	58	153	5	110	439	363	982	1 317	Quinoa
Tomate	3 623	3 271	3 346	3 190	2 441	3 230	2 977	4 357	4 025	3 298	6 226	1 869	2 962	Tomate
Trigo	2 718	0	0	4	3	6	20	61	31	174	2 653	4 962	1 445	Trigo
Vid	5 541	6 266	7 503	2 505	2 181	0	0	258	425	2 724	5 253	3 823	6 468	Vid
Zanahoria	6 703	9 936	6 185	5 450	2 777	3 984	6 284	7 837	6 967	4 955	4 033	5 560	8 254	Zanahoria
Zapallo	4 651	7 568	8 980	6 263	5 212	1 850	87	2 291	1 151	241	4 655	9 087	4 031	Zapallo
Otros Agrcolas														Otros Agrcolas
Avena forrajera	221	219	183	221	634	624	1 250	332	250	1 141	274	278	366	Avena forrajera
Caa de azcar	5 597	2 208	2 240	6 170	5 994	1 671	3 202	6 347	5 622	4 196	6 788	5 576	5 845	Caa de azcar
Caa de azcar (Alcohol)	353	236	352	235	353	236	353	236	353	236	352	232	353	Caa de azcar (Alcohol)
Cebada forrajera	361	326	336	195	777	663	1 706	471	532	550	382	454	462	Cebada forrajera
Frijol Vainita	378	332	245	249	203	357	492	584	753	521	432	432	344	Frijol Vainita
Haba grano verde	544	1 124	1 462	905	619	408	184	485	517	532	296	407	1 179	Haba grano verde
Kiwicha	16	27	18	11	0	75	0	0	0	0	30	47	21	Kiwicha
Maiz amarillo duro	0	0	29	6	19	34	102	462	466	436	0	0	0	Maiz amarillo duro
Maiz morado	25	50	38	149	250	163	58	56	163	397	261	205	218	Maiz morado
Tuna	0	677	1 341	1 775	1 358	1 041	264	0	0	0	0	0	1	Tuna
PECUARIO														PECUARIO
Carne de ave	13 268	12 958	11 584	12 921	13 540	14 523	14 847	14 824	14 257	13 491	14 306	13 696	14 788	Carne de ave
Carne de ovino	225	179	183	181	180	182	176	171	158	148	159	157	218	Carne de ovino
Carne de porcino	946	987	965	970	960	969	933	970	937	956	947	952	965	Carne de porcino
Carne de vacuno	445	487	418	427	475	460	478	489	451	459	466	436	480	Carne de vacuno
Carne de caprino	18	15	13	11	11	9	12	13	13	16	14	17	17	Carne de caprino
Carne de alpaca	101	96	97	92	98	82	81	83	90	94	97	103	103	Carne de alpaca
Carne de llama	45	28	30	28	29	25	25	25	27	28	30	34	40	Carne de llama
Huevo	1 023	1 114	1 187	1 264	1 320	1 320	1 337	1 380	1 473	1 531	1 474	1 515	1 540	Huevo
Leche	29 588	30 778	28 881	31 455	29 536	30 715	29 042	30 143	30 180	30 191	31 176	30 253	31 580	Leche
Otros Pecuarios														Otros Pecuarios
Lana	11	13	13	13	0	0	0	0	0	0	0	3	8	Lana
Fibra de alpaca	28	48	53	48	0	0	0	0	0	0	1	11	25	Fibra de alpaca
Fibra de llama	9	11	10	7	0	0	0	0	0	0	0	3	6	Fibra de llama

1/ Cifras preliminares

Fuente: Ministerio de Agricultura y Gerencia Regional de Agricultura y Riego - Arequipa.

Elaboracin: BCRP - Sucursal Arequipa. Departamento de Estudios Econmicos.



ANEXO 2

**AREQUIPA: EXTRACCIÓN DE ESPECIES HIDROBIOLÓGICAS 1/
(Toneladas métricas)**

ESPECIES	2017	2018												ESPECIES
	DIC	ENE	FEB	MAR	ABR	MAY	JUN	JUL	AGO	SET	OCT	NOV	DIC	
CHD 2/	2 427	2 777	1 315	2 787	840	532	246	137	1 859	1 103	5 114	4 982	2 508	CHD 2/
1. Fresco	2 034	2 618	1 197	2 426	568	272	75	117	1 808	948	4 331	4 402	2 439	1. Fresco
2. Congelado	393	159	118	361	272	259	171	20	51	155	783	580	69	2. Congelado
CHI 3/	0	1 394	11 646	2 689	0	0	10 472	7 886	36 220	0	0	0	0	CHI 3/

1/ Cifras preliminares

2/ Consumo Humano Directo

3/ Consumo Humano Indirecto

Fuente: Gerencia Regional de la Producción-Arequipa.

Elaboración: BCRP - Sucursal Arequipa. Departamento de Estudios Económicos.



ANEXO 3

AREQUIPA: PRODUCCIÓN MINERA 1/

PRODUCTOS	2017	2018												PRODUCTOS
	DIC	ENE	FEB	MAR	ABR	MAY	JUN	JUL	AGO	SET	OCT	NOV	DIC	
MINERÍA METÁLICA														MINERÍA METÁLICA
Cobre (TMF)	39 274	39 707	32 738	43 269	38 635	40 666	44 550	42 200	43 690	44 910	44 720	38 317	43 466	Cobre (TMF)
Oro (KGF)	2 142	2 054	1 977	1 898	2 051	2 069	1 904	1 977	2 071	1 941	1 982	1 826	1 466	Oro (KGF)
Plata (KGF)	27 253	23 890	24 243	26 100	25 114	27 884	28 469	26 308	23 811	22 756	22 693	21 736	18 635	Plata (KGF)
Plomo (TMF)	2 093	2 083	1 683	1 984	1 911	1 830	1 858	2 023	2 007	1 771	1 544	1 816	2 276	Plomo (TMF)
Zinc (TMF)	3 510	3 428	2 948	3 560	3 296	3 217	3 046	3 323	3 184	2 565	2 727	2 958	3 464	Zinc (TMF)
Molibdeno (TMF)	893	1 052	768	1 052	976	1 036	1 216	792	1 129	1 183	1 351	921	1 133	Molibdeno (TMF)

1/ Cifras preliminares

Fuente: Ministerio de Energía y Minas.

Elaboración: BCRP - Sucursal Arequipa. Departamento de Estudios Económicos.



ANEXO 4

**AREQUIPA: ÍNDICE DE PRODUCCIÓN MANUFACTURERA 1/
(Índice 1994=100,0)**

DESCRIPCIÓN	2017	2018												
	DIC	ENE	FEB	MAR	ABR	MAY	JUN	JUL	AGO	SET	OCT	NOV	DIC	
MANUFACTURA PRIMARIA	109,0	110,7	118,5	132,7	130,6	146,9	163,8	160,4	144,2	122,3	165,5	159,8	138,6	MANUFACTURA PRIMARIA
Conservas y Cong. De pescado	744,7	367,9	138,9	621,0	539,0	365,7	470,6	10,8	132,1	392,9	1454,2	1076,7	158,4	Conservas y Cong. De pescado
Harina y Aceite de pescado	0,0	5,8	57,9	11,1	0,0	0,0	34,9	27,5	0,1	0,0	0,0	0,0	0,0	Harina y Aceite de pescado
Productos de cobre	172,0	177,1	158,9	206,6	211,8	242,2	245,6	252,3	241,4	200,3	256,0	252,4	231,6	Productos de cobre
MANUFACTURA NO PRIMARIA	274,9	241,6	225,2	228,4	244,4	274,6	252,6	261,3	278,0	256,2	266,0	263,3	238,7	MANUFACTURA NO PRIMARIA
Productos lácteos	81,7	42,4	34,3	32,6	75,2	84,7	89,0	87,6	87,8	78,3	75,8	76,2	62,4	Productos lácteos
Molinería	89,0	58,4	102,0	112,6	99,7	172,5	124,3	129,7	127,8	136,2	145,7	131,8	76,8	Molinería
Cerveza y malta	327,8	357,5	326,7	243,7	273,7	341,3	295,9	327,6	329,4	281,5	304,7	326,3	279,5	Cerveza y malta
Bebidas No alcohólicas	1184,8	1095,4	886,9	1036,6	978,3	1001,1	617,5	884,3	1034,3	1007,1	1077,7	1162,9	1250,1	Bebidas No alcohólicas
Hilatura de fibras textiles	261,6	324,1	324,7	344,4	342,3	351,1	341,2	324,0	306,5	231,2	247,3	257,8	207,7	Hilatura de fibras textiles
Prendas de vestir	67,0	72,2	72,4	94,1	86,6	78,0	75,2	75,0	80,7	78,9	72,8	59,6	66,8	Prendas de vestir
Pinturas, barnices y lacas	243,4	238,1	219,6	177,3	254,4	199,2	182,0	182,5	213,9	224,9	231,4	195,4	190,7	Pinturas, barnices y lacas
Fabricación productos plásticos	1433,6	1042,9	578,4	1165,9	953,2	1117,9	1273,5	1075,5	1257,7	1144,3	1265,1	1132,0	1144,6	Fabricación productos plásticos
Cemento	1109,8	890,4	799,3	893,2	891,3	896,5	931,6	910,4	1049,7	1013,2	1026,8	964,2	971,8	Cemento
Lápices y conexos	170,6	104,3	69,8	68,9	28,6	32,7	37,1	40,4	52,6	71,3	102,2	103,3	93,4	Lápices y conexos
TOTAL	233,2	208,6	198,3	204,3	215,8	242,5	230,2	235,9	244,3	222,5	240,7	237,3	213,5	TOTAL

1/ Cifras preliminares

Fuente: Empresas Industriales

Elaboración: BCRP, Sucursal Arequipa. Departamento de Estudios Económicos.



ANEXO 5

AREQUIPA: ÍNDICE DE PRODUCCIÓN MANUFACTURERA 1/
(Variación porcentual)

DESCRIPCIÓN	2017	2018												
	DIC	ENE	FEB	MAR	ABR	MAY	JUN	JUL	AGO	SET	OCT	NOV	DIC	
MANUFACTURA PRIMARIA	-38,9	-37,4	-31,5	-17,9	-12,3	27,0	26,0	9,7	16,5	0,9	31,7	42,2	27,2	MANUFACTURA PRIMARIA
Conservas y Cong. De pescado	434,9	-45,6	-82,2	43,3	15,2	81,3	-27,4	-98,9	-75,5	45,6	2585,7	39,5	-78,7	Conservas y Cong. De pescado
Harina y Aceite de pescado	0,0	-24,5	-16,6	-84,1	-100,0	0,0	291,4	475,4	0,0	0,0	0,0	0,0	0,0	Harina y Aceite de pescado
Productos de cobre	-42,5	-37,4	-31,7	-5,7	10,2	26,1	20,9	10,7	20,5	-0,1	21,1	42,4	34,6	Productos de cobre
MANUFACTURA NO PRIMARIA	2,3	2,1	-8,8	-11,3	-0,8	7,3	3,5	5,1	0,2	-11,5	-13,8	-10,2	-13,2	MANUFACTURA NO PRIMARIA
Productos lácteos	17,0	-33,9	-40,0	-50,4	16,8	21,2	43,7	66,8	45,2	-2,1	-19,9	-10,2	-23,6	Productos lácteos
Molinería	-22,8	-53,2	-26,6	-38,6	-38,0	-8,2	-23,5	-21,6	-34,9	-26,0	-11,9	-3,4	-13,7	Molinería
Cerveza y malta	2,9	20,2	13,3	-18,8	0,7	19,0	5,2	15,8	19,9	-21,1	-15,3	-11,6	-14,7	Cerveza y malta
Bebidas No alcohólicas	-15,9	28,6	-18,1	0,9	0,1	-8,0	-27,4	-17,9	-21,1	-12,3	-3,0	-4,1	5,5	Bebidas No alcohólicas
Hilatura de fibras textiles	3,1	12,2	3,4	15,0	8,0	6,9	-0,5	4,7	-2,2	-19,0	-23,1	-20,1	-20,6	Hilatura de fibras textiles
Prendas de vestir	19,0	15,4	-5,3	22,4	17,5	7,4	3,9	5,0	-4,9	-15,8	13,4	-12,3	-0,4	Prendas de vestir
Pinturas, barnices y lacas	-2,4	76,7	33,5	17,1	39,6	-27,9	-12,9	15,7	-16,6	10,4	22,0	-5,2	-21,7	Pinturas, barnices y lacas
Fabricación productos plásticos	-3,4	-20,5	-55,8	-8,9	-3,7	24,3	40,6	35,0	14,9	1,1	-6,4	-3,9	-20,2	Fabricación productos plásticos
Cemento	9,2	4,9	-9,5	0,7	1,9	8,0	9,9	1,0	0,9	-1,2	-13,0	-9,9	-12,4	Cemento
Lápices y conexos	50,4	12,2	-1,6	24,5	-56,7	-62,0	-59,5	-61,0	-56,3	-48,0	-34,8	-29,7	-45,3	Lápices y conexos
TOTAL	-5,2	-5,8	-13,2	-12,5	-2,7	9,9	6,9	5,8	2,3	-10,0	-8,3	-4,2	-8,4	TOTAL

1/ Cifras preliminares

Fuente: Empresas Industriales

Elaboración: BCRP, Sucursal Arequipa. Departamento de Estudios Económicos.

ANEXO 6

**AREQUIPA: EXPORTACIONES POR TIPO DE PRODUCTO 1/
(Valor FOB - Millones de US\$)**

DESCRIPCIÓN	2017	2018												DESCRIPCIÓN
	DIC	ENE	FEB	MAR	ABR	MAY	JUN	JUL	AGO	SET	OCT	NOV	DIC	
PRODUCTOS TRADICIONALES	371,8	386,4	306,5	485,1	375,7	408,2	468,7	355,0	392,8	401,4	308,1	411,9	406,4	PRODUCTOS TRADICIONALES
Agropecuario	0,6	0,6	0,7	0,7	0,8	0,5	1,0	0,1	0,3	0,6	0,5	0,4	0,3	Agropecuario
Pesquero	0,0	0,4	0,0	9,3	4,4	0,5	0,4	0,0	6,7	8,6	3,7	0,6	0,6	Pesquero
Minero	371,2	385,4	305,8	475,1	370,6	407,2	467,3	354,9	385,8	392,2	303,9	410,9	405,5	Minero
Petróleo y Derivados	0,0	0,0	0,0	0,0	0,0	0,0	0,0	0,0	0,0	0,0	0,0	0,0	0,0	Petróleo y Derivados
PRODUCTOS NO TRADICIONALES	48,4	40,9	37,1	45,8	40,5	47,1	40,8	35,8	49,9	35,7	39,6	37,8	39,6	PRODUCTOS NO TRADICIONALES
Agropecuario	19,0	15,4	10,5	12,9	11,1	10,1	10,1	8,5	15,1	11,2	7,4	10,9	15,6	Agropecuario
Textiles	14,6	15,0	17,8	18,9	18,6	27,6	20,5	19,3	24,0	15,3	19,4	14,3	12,8	Textiles
Pesquero	1,6	0,8	1,0	1,6	0,8	1,3	1,5	0,8	0,5	0,7	0,9	0,7	0,1	Pesquero
Mineral no Metálico	4,6	2,8	1,4	3,0	2,3	2,0	2,4	1,8	2,1	2,5	2,3	2,2	2,2	Mineral no Metálico
Siderúrgico	1,4	1,3	2,1	1,4	0,8	1,0	1,0	0,5	1,3	0,5	2,4	2,2	2,8	Siderurgico
Metal Mecánico	0,9	0,5	0,5	2,3	0,6	0,2	0,4	0,7	0,5	0,4	0,5	0,9	0,9	Metal Mecánico
Químico	5,9	4,8	3,6	5,4	6,1	4,7	4,6	3,9	6,2	4,9	6,3	6,2	4,7	Químico
Maderas y Papel	0,0	0,1	0,0	0,0	0,1	0,1	0,1	0,0	0,0	0,0	0,0	0,0	0,0	Maderas y Papel
Diversos	0,4	0,2	0,2	0,3	0,2	0,2	0,1	0,2	0,2	0,2	0,3	0,4	0,4	Diversos
TOTAL	420,2	427,3	343,6	530,9	416,2	455,3	509,5	390,7	442,7	437,1	347,7	449,7	446,0	TOTAL

1/ Cifras preliminares

Fuente: SUNAT.

Elaboración: BCRP - Sucursal Arequipa. Departamento de Estudios Económicos.



ANEXO 7

AREQUIPA: ESTRUCTURA DE EXPORTACIONES POR PRINCIPALES PAÍSES DE DESTINO
ENERO - DICIEMBRE
(Valor FOB - Millones de US\$)

Pais	Principales Productos	% del Total	Valor FOB acumulado	Estructura % por país
RP China		40,2	2090,4	100,0%
	Minerales de cobre y sus concentrados		1746,9	83,6%
	Cátodos de cobre refinado		133,0	6,4%
	Pelo fino de alpaca o llama		53,0	2,5%
	Minerales de plomo y sus concentrados		51,5	2,5%
	Minerales de plata y sus concentrados		50,6	2,4%
	Harina de pescado o de crustáceos		26,2	1,3%
	Acido Ortoborico		9,6	0,5%
	Algas frescas secas o congeladas		9,2	0,4%
	Otros		10,5	0,5%
Estados Unidos		14,9	776,0	100,0%
	Oro en las demás formas en bruto		395,8	51,0%
	Minerales de molibdeno y sus concentrados		281,6	36,3%
	Uvas frescas		13,9	1,8%
	Hilados de lana o pelo fino		11,2	1,4%
	Alcachofas		11,2	1,4%
	Los demás Hilados de lana o pelo fino		8,1	1,0%
	Los demás suéteres con cuello cisne		3,3	0,4%
	Paltas frescas		3,1	0,4%
	Los demás cítricos frescos o secos		3,0	0,4%
	Otros		45,0	5,8%
Japón		13,6	708,3	100,0%
	Minerales de cobre y sus concentrados		649,3	91,7%
	Minerales de plata y sus concentrados		39,9	5,6%
	Los demás concentrado de zinc de baja ley		12,1	1,7%
	Harina de pescado o de crustáceos		3,9	0,5%
	Otros		3,1	0,4%
India		7,6	393,2	100,0%
	Oro en las demás formas en bruto		312,3	79,4%
	Minerales de cobre y sus concentrados		77,8	19,8%
	Los demás desperdicios y desechos de fundición		1,7	0,4%
	Otros		1,3	0,3%
Suiza		4,5	231,3	100,0%
	Oro en las demás formas en bruto		229,9	99,4%
	Pelo fino de alpaca o llama		0,8	0,4%
	Hilados de lana o pelo fino		0,3	0,1%
	Plata en bruto sin Alear		0,2	0,1%
	Otros		0,1	0,1%
Corea del Sur		4,1	214,2	100,0%
	Minerales de cobre y sus concentrados		95,4	44,5%
	Minerales de plata y sus concentrados		42,4	19,8%
	Los demás concentrado de zinc de baja ley		29,9	13,9%
	Cátodos de cobre refinado		21,4	10,0%
	Nueces del Brasil sin cascara		5,3	2,5%
	Otros		19,8	9,3%
Otros		15,1	783,2	
TOTAL		100,0	5 196,7	

Fuente: SUNAT

Elaboración: BCRP - Sucursal Arequipa. Departamento de Estudios Económicos



ANEXO 8

AREQUIPA: ESTRUCTURA DE EXPORTACIONES POR PRINCIPALES PRODUCTOS
ENERO - DICIEMBRE
(Valor FOB - Millones de US\$)

Producto	% del Total	Valor FOB acumulado	Estructura % por país
Minerales de Cobre y sus concentrados	54,0	2805,1	100,0%
RP China		1746,9	62,3%
Japón		649,3	23,1%
Alemania		109,4	3,9%
Corea del Sur		95,4	3,4%
India		77,8	2,8%
España		70,5	2,5%
Bulgaria		40,0	1,4%
Mexico		15,1	0,5%
Otros		0,6	0,0%
Oro en las demás formas en bruto	21,4	1110,8	100,0%
Estados Unidos		395,8	35,6%
India		312,3	28,1%
Suiza		229,9	20,7%
Emiratos Arabes		131,9	11,9%
Italia		26,7	2,4%
Turquia		12,6	1,1%
Otros		1,6	0,1%
Minerales de molibdeno y sus concentrados	5,4	281,6	100,0%
Estados Unidos		281,6	100,0%
Otros		0,0	0,0%
Minerales de plata y sus concentrados	3,7	189,9	100,0%
RP China		50,6	26,6%
Corea del Sur		42,4	22,3%
Japón		39,9	21,0%
Canadá		32,3	17,0%
Alemania		19,6	10,3%
Otros		5,1	2,7%
Cátodos de cobre refinado	3,0	155,1	100,0%
RP China		133,0	85,8%
Corea del Sur		21,4	13,8%
China taiwan		0,7	0,5%
Otros		0,0	0,0%
Pelo fino de alpaca o llama	1,7	88,8	100,0%
RP China		53,0	59,6%
Italia		26,4	29,7%
Otros		9,5	10,6%
Los demás concentrado de zinc de baja ley	1,2	63,7	100,0%
Corea del Sur		29,9	46,9%
España		20,2	31,7%
Otros		13,7	21,5%
Minerales de Plomo y sus concentrados	1,1	54,6	100,0%
RP China		51,5	94,3%
Corea del Sur		3,1	5,7%
Otros		0,0	0,0%
Otros	8,6	447,2	
TOTAL	100,0	5 196,7	

Fuente: SUNAT

Elaboración: BCRP - Sucursal Arequipa. Departamento de Estudios Económicos.



ANEXO 9

AREQUIPA: IMPORTACIONES POR EL PUERTO DE MATARANI 1/
(Valor FOB - Millones de US\$)

DESCRIPCIÓN	2017	2018												DESCRIPCIÓN
	DIC	ENE	FEB	MAR	ABR	MAY	JUN	JUL	AGO	SET	OCT	NOV	DIC	
I. BIENES DE CONSUMO	1,3	1,7	2,1	1,6	2,0	0,8	1,2	2,5	1,5	1,4	1,6	1,1	1,5	I. BIENES DE CONSUMO
Bienes de Consumo no Duradero	0,9	1,0	1,6	1,2	1,2	0,4	0,5	1,8	1,0	0,8	1,1	0,8	1,2	Bienes de Consumo no Duradero
Bienes de Consumo Duradero	0,4	0,7	0,6	0,4	0,7	0,4	0,7	0,7	0,4	0,6	0,5	0,3	0,3	Bienes de Consumo Duradero
II. INSUMOS	70,2	106,2	74,0	99,2	108,9	94,5	80,1	90,1	77,5	88,6	136,6	63,1	52,9	II. INSUMOS
Combustibles, Lubricantes y Conexos	40,5	70,0	46,5	55,4	60,2	70,8	40,1	54,3	40,9	58,6	98,6	28,7	23,0	Combustibles, Lubricantes y Conexos
Materias Primas para la Agricultura	12,2	2,1	3,3	8,1	0,6	0,7	2,3	10,5	6,7	6,8	2,0	3,9	5,2	Materias Primas para la Agricultura
Materias Primas para la Industria	17,4	34,2	24,2	35,8	48,1	23,1	37,7	25,3	29,8	23,2	36,1	30,4	24,7	Materias Primas para la Industria
III. BIENES DE CAPITAL Y MATERIALES DE CONSTRUCCIÓN	7,7	14,1	10,8	32,2	26,3	8,1	35,3	34,9	13,9	3,4	20,3	26,6	6,1	III. BIENES DE CAPITAL Y MATERIALES DE CONSTRUCCIÓN
Materiales de Construcción	2,6	3,0	1,3	1,5	2,7	4,5	1,7	1,9	4,4	0,8	5,5	3,7	1,4	Materiales de Construcción
Bienes de Capital para la Agricultura	0,0	0,0	0,1	0,0	0,0	0,0	0,1	0,0	0,0	0,0	0,1	0,0	0,0	Bienes de Capital para la Agricultura
Bienes de Capital para la Industria	4,9	6,9	4,1	28,3	9,1	3,5	32,4	8,0	6,2	2,1	11,5	15,0	1,8	Bienes de Capital para la Industria
Equipos de Transporte	0,2	4,1	5,3	2,4	14,5	0,1	1,1	25,0	3,2	0,4	3,3	7,9	2,8	Equipos de Transporte
TOTAL	79,2	122,1	86,9	133,0	137,2	103,4	116,6	127,5	92,8	93,4	158,5	90,8	60,5	TOTAL

Fuente: SUNAT

Elaboración: BCRP - Sucursal Arequipa. Departamento de Estudios Económicos.



ANEXO 10

AREQUIPA: ESTRUCTURA DE IMPORTACIONES POR PRINCIPALES PAÍSES DE DESTINO
ENERO - DICIEMBRE
(Valor FOB - Millones de US\$)

País	Principales Productos	% del Total	Valor FOB acumulado	Estructura % por país
Estados Unidos		51,9	685,9	100,0%
	Diesel 2		444,3	64,8%
	Máquinas cuya superestructura pueda girar 360°		43,8	6,4%
	Diesel B5, con un contenido de azufre <= 50 ppm		38,2	5,6%
	Sulfhidrato de sodio		31,7	4,6%
	Volquetes automotores		13,2	1,9%
	Abonos, fosfato diatómico		13,0	1,9%
	Topadoras frontales de orugas		11,0	1,6%
	Los demás azúcares de caña y sacarosa químicamente pura		9,8	1,4%
	Hulla bituminosa		7,5	1,1%
	Otros		73,5	10,7%
España		11,0	146,1	100,0%
	Diesel B5, con un contenido de azufre <= 50 ppm		134,4	92,0%
	Diesel 2		9,3	6,4%
	Biodiesel y sus mezclas, sin aceites de petróleo		1,2	0,8%
	Otros		1,3	0,9%
Chile		7,6	101,0	100,0%
	Las demás barras, laminadas en caliente de los demás aceros		49,3	48,8%
	Volquetes automotores		24,5	24,3%
	Las demás manufacturas de hierro o acero (Bolas para molinos)		13,8	13,6%
	Nitrato de amonio para uso minero (grado anfo)		2,8	2,7%
	Los demás residuos sólidos de semilla de girasol		1,6	1,6%
	Motores de cilindrada > 1000 cm3		1,2	1,2%
	Otros		7,9	7,8%
Uruguay		6,1	80,9	100,0%
	Maíz duro amarillo		42,0	52,0%
	Los demás trigos		31,2	38,5%
	Los demás habas (porotos, frijoles, fréjoles)		5,3	6,6%
	Los demás residuos sólidos de la extracción del aceite de soja		2,2	2,7%
	Otros		0,2	0,2%
Suiza		5,2	68,8	100,0%
	Biodiesel y sus mezclas, sin aceites de petróleo		19,2	27,9%
	Minerales de cobre y sus concentrados		18,3	26,6%
	Las demás barras, laminadas en caliente de los demás aceros		8,0	11,7%
	Las demás partes de bombas para líquidos		6,4	9,4%
	Otros		16,8	24,5%
Republica Popular De China		3,3	43,5	100,0%
	Vehículos para transporte de mercancías de peso superior a 20 t		3,2	7,3%
	Cargadoras y palas cargadoras de carga frontal		2,8	6,4%
	Los demás perfiles de aleaciones de aluminio		2,1	4,9%
	Los demás hormigoneras y aparatos de amasar mortero		2,0	4,5%
	Motocicletas con motor de émbolo		1,8	4,3%
	Las demás camionetas pick-up ensambladas		1,3	3,0%
	Otros		30,3	69,7%
Reino Unido		3,1	40,5	100,0%
	Maíz duro amarillo		28,2	69,6%
	Los demás trigos		6,9	16,9%
	Los demás habas (porotos, frijoles, fréjoles)		3,2	7,8%
	Preparaciones para concentración de minerales		2,1	5,3%
	Otros		0,1	0,4%
Singapur		2,5	33,3	100,0%
	Nitrato de amonio para uso minero (grado anfo)		11,5	34,6%
	Los demás abonos minerales o químicos nitrogenados.		10,3	31,1%
	Hulla bituminosa		9,6	28,8%
	Otros		1,8	5,5%
Otros		9,3	122,7	
TOTAL		100,0	1 322,6	

Fuente: SUNAT

Elaboración: BCRP - Sucursal Arequipa. Departamento de Estudios Económicos.



ANEXO 11

AREQUIPA: ESTRUCTURA DE IMPORTACIONES POR PRINCIPALES PRODUCTOS
ENERO - DICIEMBRE
(Valor FOB - Millones de US\$)

Producto	% del Total	Valor FOB acumulado	Estructura % por país
Diesel 2	34,3	453,6	100,0%
Estados Unidos		444,3	98,0%
España		9,3	2,0%
Otros		0,0	0,0%
Diesel B5	13,0	172,6	100%
España		134,4	77,9%
Estados Unidos		38,2	22,1%
Otros		0,0	0,0%
Las demás barras, laminadas en caliente de los demás aceros	6,4	84,1	100%
Chile		49,3	58,6%
Hong Kong		26,8	31,9%
Suiza		8,0	9,5%
Otros		0,0	0,0%
Maíz duro amarillo	5,5	73,3	100%
Uruguay		42,0	57,4%
Reino Unido		28,2	38,5%
Estados Unidos		3,0	4,1%
Otros		0,0	0,0%
Volquetes automotores	3,6	47,8	100%
Chile		24,5	51,3%
Estados Unidos		13,2	27,6%
Indonesia		10,1	21,1%
Otros		0,0	0,0%
Máquinas cuya superestructura pueda girar 360°	3,4	44,9	100%
Estados Unidos		43,8	97,6%
Chile		0,8	1,8%
Republica Popular De China		0,3	0,6%
Otros		0,0	0,1%
Los demás trigos	3,1	40,7	100%
Uruguay		31,2	76,6%
Reino Unido		6,9	16,8%
Otros		2,7	6,6%
Sulfhidrato de sodio	2,4	31,7	100%
Estados Unidos		31,7	100,0%
Otros		0,0	0,0%
Biodiesel y sus mezclas, sin aceites de petróleo	2,1	27,3	100%
Suiza		19,2	70,1%
Estados Unidos		7,0	25,5%
Otros		1,2	4,3%
Otros	26,2	346,7	
TOTAL	100,0	1 322,6	

Fuente: SUNAT

Elaboración: BCRP - Sucursal Arequipa. Departamento de Estudios Económicos.



ANEXO 12

**AREQUIPA: INGRESOS RECAUDADOS POR EL GOBIERNO CENTRAL
(Millones de soles)**

	2017	2018												
	DIC	ENE	FEB	MAR	ABR	MAY	JUN	JUL	AGO	SET	OCT	NOV	DIC	
I. INGRESOS TRIBUTARIOS	630	319	280	343	852	315	287	283	382	359	266	338	549	I. INGRESOS TRIBUTARIOS
1. Impuesto a los Ingresos	360	91	77	107	634	95	77	88	96	139	92	99	178	1. Impuesto a los ingresos
- Personas Naturales	30	32	26	25	85	39	22	23	34	75	26	41	31	- Personas Naturales
- Personas Jurídicas	133	58	51	51	67	49	53	64	60	61	64	56	84	- Personas Jurídicas
- Regularizaciones	197	1	0	30	481	6	2	2	1	2	2	2	63	- Regularizaciones
2. Impuesto a la Importación	0	0	0	1	0	0	0	0	0	0	2	0	1	2. Impuesto a la importación
3. Impuesto General a las Ventas	130	167	148	152	148	145	152	150	158	158	138	170	165	3. Impuesto general a las ventas
- Operaciones Internas	79	88	78	70	74	78	69	74	79	88	85	82	83	- Operaciones Internas
- Operaciones Externas	51	79	70	82	75	67	82	76	79	70	53	89	83	- Operaciones Externas
4. Impuesto Selectivo al Consumo	39	52	47	33	33	31	50	33	45	53	23	52	43	4. Impuesto selectivo al consumo
5. Otros Ingresos Tributarios	101	9	7	51	36	45	8	10	83	9	10	16	16	5. Otros ingresos tributarios
II. INGR. NO TRIBUTARIOS	7	1	2	2	0	4	3	3	2	4	4	7	4	II. INGR. NO TRIBUTARIOS
INGRESOS CORRIENTES (I+II)	638	320	282	345	853	319	290	286	384	364	269	345	553	INGRESOS CORRIENTES (I+II)

Fuente: SUNAT.

Elaboración: BCRP, Sucursal Arequipa. Departamento de Estudios Económicos.



ANEXO 13

AREQUIPA: EJECUCIÓN DE GASTOS DEL GOBIERNO NACIONAL 3/
(Millones de soles)

	2017	2018												
	DIC	ENE	FEB	MAR	ABR	MAY	JUN	JUL	AGO	SET	OCT	NOV	DIC	
GASTOS NO FINANCIEROS	252	125	146	135	162	148	140	185	133	142	148	140	303	GASTOS NO FINANCIEROS
A. GASTOS CORRIENTES	151	118	126	110	134	127	118	169	118	120	114	111	188	A. GASTOS CORRIENTES
1. Remuneraciones	56	61	58	61	59	58	57	59	52	53	51	51	63	1. Remuneraciones
2. Bienes y servicios	42	12	26	19	22	37	25	33	27	22	26	27	63	2. Bienes y servicios
3. Transferencias 1/	53	44	42	29	54	32	35	77	39	46	38	33	63	3. Transferencias 1/
B. GASTOS DE CAPITAL	100	8	20	25	28	21	22	16	15	22	34	29	116	B. GASTOS DE CAPITAL
1. Formación bruta de capital	100	8	20	25	28	21	19	16	15	20	34	29	104	1. Formación bruta de capital
2. Otros gastos de capital 2/	0	0	0	0	0	0	3	0	0	2	0	0	12	2. Otros gastos de capital 2/

1/ Incluye el pago de pensiones, donaciones, transferencias y otros gastos corrientes.

2/ Incluye donaciones y transferencias.

3/ Información actualizada al 31 de diciembre de 2018

Fuente: MEF

Elaboración: BCRP, Sucursal Arequipa. Departamento de Estudios Económicos.

ANEXO 14

**AREQUIPA: EJECUCIÓN DE GASTOS DEL GOBIERNO REGIONAL 3/
(Millones de soles)**

	2017	2018												
	DIC	ENE	FEB	MAR	ABR	MAY	JUN	JUL	AGO	SET	OCT	NOV	DIC	
GASTOS NO FINANCIEROS	251	111	96	138	138	145	132	181	162	140	169	189	328	GASTOS NO FINANCIEROS
A. GASTOS CORRIENTES	183	95	86	93	97	99	100	150	99	102	110	109	180	A. GASTOS CORRIENTES
1. Remuneraciones	84	72	63	66	67	67	67	73	67	66	68	69	102	1. Remuneraciones
2. Bienes y servicios	56	5	8	12	15	16	16	22	17	18	21	23	50	2. Bienes y servicios
3. Transferencias 1/	44	18	15	15	15	16	17	55	16	18	20	17	28	3. Transferencias 1/
B. GASTOS DE CAPITAL	68	16	10	45	41	45	32	30	63	39	59	80	148	B. GASTOS DE CAPITAL
1. Formación bruta de capital	68	16	10	45	41	25	26	30	60	39	59	80	146	1. Formación bruta de capital
2. Otros gastos de capital 2/	0	0	0	0	0	20	6	0	3	0	0	0	2	2. Otros gastos de capital 2/

1/ Incluye el pago de pensiones, donaciones, transferencias y otros gastos corrientes.

2/ Incluye donaciones y transferencias.

3/ Información actualizada al 31 de diciembre de 2018.

Fuente: MEF

Elaboración: BCRP, Sucursal Arequipa. Departamento de Estudios Económicos.

ANEXO 15

AREQUIPA: EJECUCIÓN DE GASTOS DE LOS GOBIERNOS LOCALES 3/
(Millones de soles)

	2017	2018												
	DIC	ENE	FEB	MAR	ABR	MAY	JUN	JUL	AGO	SET	OCT	NOV	DIC	
GASTOS NO FINANCIEROS	269	45	88	100	95	107	108	125	121	136	144	154	329	GASTOS NO FINANCIEROS
A. GASTOS CORRIENTES	95	26	40	47	44	48	43	54	44	43	46	47	91	A. GASTOS CORRIENTES
1. Remuneraciones	26	14	14	14	13	15	13	21	12	13	13	15	26	1. Remuneraciones
2. Bienes y servicios	59	11	22	30	28	29	27	28	28	27	29	28	60	2. Bienes y servicios
3. Transferencias 1/	11	2	3	4	4	3	3	4	4	3	3	4	6	3. Transferencias 1/
B. GASTOS DE CAPITAL	173	19	48	53	51	59	65	71	77	94	98	107	238	B. GASTOS DE CAPITAL
1. Formación bruta de capital	169	19	45	52	50	57	58	74	74	94	96	107	238	1. Formación bruta de capital
2. Otros gastos de capital 2/	4	0	3	1	1	2	7	-3	3	0	1	0	0	2. Otros gastos de capital 2/

1/ Incluye el pago de pensiones, donaciones, transferencias y otros gastos corrientes.

2/ Incluye donaciones y transferencias.

3/ Información actualizada al 31 de diciembre de 2018

Fuente: MEF

Elaboración: BCRP, Sucursal Arequipa. Departamento de Estudios Económicos.

ANEXO 16

AREQUIPA: CRÉDITOS
(Saldo en millones de soles)

ENTIDADES FINANCIERAS	2017		2018											
	NOV	DIC	ENE	FEB	MAR	ABR	MAY	JUN	JUL	AGO	SET	OCT		NOV
I. BANCO DE LA NACION	246	250	255	260	264	267	269	269	271	273	274	276	277	I. BANCO DE LA NACION
II. AGROBANCO	31	30	30	28	28	26	24	23	22	22	21	20	19	II. AGROBANCO
III. BANCA MULTIPLE	6712	6796	6757	6790	6819	6865	6862	6946	6849	6838	6892	6954	7076	III. BANCA MULTIPLE
IV. INST. NO BANCARIAS	3490	3511	3541	3551	3576	3600	3624	3638	3655	3667	3698	3761	3809	IV. INST. NO BANCARIAS
Empresas Financieras	1046	1060	1086	1091	1098	1107	1117	1120	1140	1152	1164	1186	1208	Empresas Financieras
Cajas Municipales	2357	2362	2360	2365	2381	2396	2413	2426	2424	2423	2442	2482	2506	Cajas Municipales
Cajas Rurales	75	77	81	82	83	83	80	78	77	77	77	78	80	Cajas Rurales
Edpymes	12	13	13	14	13	13	14	14	14	15	15	15	16	Edpymes
TOTAL (I+II+III+IV)	10479	10588	10582	10629	10687	10758	10778	10877	10797	10799	10884	11010	11181	TOTAL (I+II+III)
En M/N	9022	9140	9132	9171	9241	9292	9302	9332	9339	9358	9480	9571	9748	En M/N
En M/E	1456	1449	1450	1458	1446	1466	1477	1545	1458	1442	1404	1439	1433	En M/E

Fuente: SBS y AFP.

Elaboración: BCRP, Sucursal Arequipa. Departamento de Estudios Económicos.

ANEXO 17

AREQUIPA: DEPÓSITOS
(Saldo en millones de soles)

ENTIDADES	2017		2018											
	NOV	DIC	ENE	FEB	MAR	ABR	MAY	JUN	JUL	AGO	SET	OCT		NOV
I. BANCO DE LA NACION	611	611	619	627	613	612	620	628	653	664	668	665	665	I. BANCO DE LA NACION
II. BANCA MULTIPLE	4890	5112	5135	5017	5359	5105	5287	5185	5344	5404	5587	5600	5724	II. BANCA MULTIPLE
III. INST. NO BANCARIAS	3013	3027	3119	3163	3145	3238	3269	3231	3350	3358	3415	3486	3524	III. INST. NO BANCARIAS
Empresas Financieras	334	334	340	342	347	359	371	366	382	391	417	432	437	Empresas Financieras
Cajas Municipales	2629	2642	2727	2769	2746	2828	2846	2813	2914	2914	2946	3001	3032	Cajas Municipales
Cajas Rurales	50	51	52	51	51	50	53	52	54	54	52	53	55	Cajas Rurales
TOTAL (I+II+III)	8514	8751	8873	8807	9117	8954	9176	9045	9347	9426	9670	9752	9914	TOTAL (I+II+III)
En M/N	6329	6525	6649	6584	6899	6726	6930	6721	7046	7127	7345	7435	7540	En M/N
En M/E	2185	2226	2223	2222	2217	2228	2246	2324	2301	2299	2326	2317	2374	En M/E

Fuente: SBS y AFP.

Elaboración: BCRP, Sucursal Arequipa. Departamento de Estudios Económicos.