

BANCO CENTRAL DE RESERVA DEL PERU

SUCURSAL AREQUIPA



AREQUIPA: Síntesis de Actividad Económica

Noviembre 2018¹

Departamento de Estudios Económicos

¹ En el presente informe participaron Lizzie Jugo, Nilda Cabrera, Alberto Carrasco y Angel Frisancho.

ÍNDICE

| | <i>Página</i> |
|---|---------------|
| RESUMEN EJECUTIVO | 3 |
| I. ACTIVIDAD PRODUCTIVA..... | 5 |
| 1. Actividad primaria | 5 |
| 1.1 Sector agropecuario | 5 |
| 1.2 Sector pesca..... | 7 |
| 1.3 Sector minería | 8 |
| 2. Otros indicadores sectoriales | 9 |
| 2.1 Sector manufactura..... | 9 |
| 2.2 Sector construcción | 10 |
| 2.3 Arribos a los establecimientos de hospedaje..... | 11 |
| II. SECTOR EXTERNO | 12 |
| 1. Exportaciones | 12 |
| III. CRÉDITO Y DEPÓSITOS | 13 |
| 1. Crédito | 13 |
| 2. Depósitos..... | 15 |
| IV. EJECUCION DEL PRESUPUESTO DE GASTOS DEL GOBIERNO GENERAL | 16 |
| 1. Ejecución del gasto corriente no financiero..... | 16 |
| 2. Ejecución del gasto de Capital | 17 |
| V. ANEXOS..... | 20 |

RESUMEN EJECUTIVO

Principales hechos de importancia

- En noviembre, los sectores primarios reportaron resultados mixtos. El sector **agropecuario, y pesquero** crecieron 13,5 por ciento y 42,4 por ciento, respectivamente; en tanto que el sector **minero** se contrajo 4,0 por ciento.
- Con respecto a los otros **indicadores de la actividad económica**, en noviembre, destacaron los resultados positivos de las **exportaciones** (9,6 por ciento), **inversión pública** (36,3 por ciento), **despachos de cemento** (0,7 por ciento), además de los indicadores financieros como **créditos y depósitos totales**, que crecieron 6,7 por ciento y 16,4 por ciento, respectivamente. Por lo contrario, el sector fabril decreció en 4,2 por ciento.

Actividad primaria

- El **sector agropecuario** creció 13,5 por ciento, debido a la mayor producción tanto del subsector agrícola (17,8 por ciento) como pecuario (6,8 por ciento). Entre enero y noviembre, el sector registró un dinamismo positivo al crecer 6,8 por ciento, explicado por mayores áreas cosechadas de productos agrícolas orientados al mercado externo y a la producción agroindustrial; coadyuvado por el resultado favorable del subsector pecuario (6,5 por ciento), principalmente del sector avícola.
- El **sector pesquero** registró un incremento de 42,4 por ciento, determinado por el mayor desembarque de especies marinas destinadas al consumo humano directo (37,4 por ciento) para la preparación de congelado (86,9 por ciento) y consumo de fresco (32,8 por ciento). Entre enero y noviembre, el sector pesquero se expandió 11,4 por ciento.
- El **sector minero** disminuyó 4,0 por ciento en el período interanual, principalmente por la menor producción de cobre (-1,4 por ciento), molibdeno (-6,1 por ciento) y oro (-10,7 por ciento). En el periodo acumulado, la actividad minera registró un ligero crecimiento de 0,3 por ciento, impulsado por la mayor extracción de oro (9,8 por ciento), plata (18,4 por ciento), zinc (29,9 por ciento) y plomo (14,0 por ciento).

Otros indicadores de actividad económica

- El **sector manufactura** disminuyó 4,2 por ciento en el periodo interanual, debido a la menor producción del subsector fabril no primario (-10,2 por ciento); resultado que fue contrarrestado parcialmente por la mayor actividad del subsector fabril primario (42,2 por ciento). Entre enero y noviembre, el sector fabril reportó una contracción de 3,1 por ciento, ante el menor dinamismo de la manufactura no primaria (-3,9 por ciento).
- Los **despachos de cemento**, orientados al mercado nacional, crecieron ligeramente en 0,7 por ciento en el período interanual, alcanzando una producción de 216 246 toneladas métricas. En lo que va del año, los despachos se incrementaron en 2,8 por ciento, en comparación a los despachos efectuados en igual período del año anterior.
- El **arribo de turistas** registró una contracción de 2,6 por ciento en el período interanual, explicado por la menor afluencia de turistas nacionales (-5,9 por ciento). Entre enero y noviembre, el número de turistas creció 40,0 por ciento en relación al mismo periodo del año anterior, ante el mayor arribo de turistas tanto nacionales (45,8 por ciento) como extranjeros (18,2 por ciento).
- Las **exportaciones** sumaron US\$ 444,1 millones, lo que significó un crecimiento de 9,6 por ciento, por mayores ventas externas de productos tradicionales (11,4 por ciento) asociadas a

productos mineros. En contraste, los envíos de productos no tradicionales decrecieron 6,4 por ciento. Entre enero y noviembre, las exportaciones se expandieron 16,5 por ciento, por los mayores embarques de productos tradicionales (17,2 por ciento) y no tradicionales (9,8 por ciento).

- Los **créditos** registraron una expansión de 6,7 por ciento respecto a similar mes del año anterior, ante las mayores colocaciones en moneda nacional, orientadas al sector empresarial (2,2 por ciento), así como al mayor dinamismo en los préstamos de consumo (13,4 por ciento) e hipotecarios (14,6 por ciento). En tanto que, los **depósitos** alcanzaron un crecimiento de 16,4 por ciento, principalmente por las mayores captaciones de la Banca Múltiple y las Instituciones no bancarias.
- **La inversión pública**, alcanzó S/ 215 millones, registrando una evolución positiva real de 36,3 por ciento en el periodo interanual, asociado a la mayor ejecución de los Gobiernos locales (85,4 por ciento) y Gobierno regional (71,3 por ciento). Entre enero y noviembre, la ejecución de la inversión pública viene acumulando S/ 1 391 millones, lo que significó un incremento de 1,0 por ciento.

CUADRO N° 1
OTROS INDICADORES DE ACTIVIDAD ECONÓMICA
(Variación % respecto a similar mes del año anterior)

| | | Jun.18 | Jul.18 | Ago.18 | Sep.18 | Oct.18 | Nov.18 |
|---|---|--------|--------|--------|--------|--------|--------|
| Producción industrial 1/ | ↑ | 6,9 | 5,8 | 2,3 | -10,0 | -8,3 | -4,2 |
| Despachos de cemento | ↑ | 4,5 | 10,1 | 2,4 | -0,2 | -5,3 | 0,7 |
| Arribos a establecimientos de hospedaje | ↑ | 60,6 | 24,2 | 37,6 | 9,4 | 86,9 | -2,6 |
| Exportaciones | ↑ | 21,8 | 15,5 | 9,5 | -5,6 | -9,7 | 9,6 |
| Crédito total 2/ | ↑ | 7,5 | 6,6 | 5,6 | 4,1 | 5,8 | 6,7 |
| Depósitos2/ | ↑ | 8,4 | 11,4 | 11,4 | 14,5 | 14,4 | 16,4 |
| Inversión Pública 1/ | ↓ | -18,7 | -10,5 | 24,2 | -19,1 | 28,5 | 36,3 |

1/ En términos reales

2/ En términos nominales

Fuente: BCRP – Sucursal Arequipa, SBS, SUNAT y MEF.

I. ACTIVIDAD PRODUCTIVA

1. Actividad primaria

1.1 Sector agropecuario

- En noviembre, el sector agropecuario registró un crecimiento de 13,5 por ciento en términos interanuales, ante la mayor producción del subsector agrícola (17,8 por ciento), asociada a mayores áreas cosechadas de productos orientados hacia el mercado interno (22,0 por ciento), resultado que fue atenuado por una menor producción dirigida hacia el mercado externo y agroindustrias (-6,2 por ciento); por su parte, el subsector pecuario registró un crecimiento de 6,8 por ciento. En el periodo acumulado, el sector se expandió 6,8 por ciento, ante el resultado favorable del subsector agrícola (7,1 por ciento), especialmente de cultivos destinados al mercado externo y agroindustria (51,4 por ciento); y por el incremento de la producción del subsector pecuario (6,5 por ciento).

CUADRO N° 2
SECTOR AGROPECUARIO 1/
(Miles de toneladas)

| Subsectores | Estructura Porcentual 2016 2/ | Noviembre | | | | Enero - Noviembre | | | |
|--|-------------------------------------|-----------|-------|-------------|-----------------------------------|-------------------|--------|-------------|-----------------------------------|
| | | 2017 | 2018 | Var.% | Contribución al crecimiento 3/ | 2017 | 2018 | Var.% | Contribución al crecimiento 3/ |
| SECTOR AGRÍCOLA | 60,2 | | | 17,8 | 10,9 | | | 7,1 | 4,2 |
| Orientada al mercado externo y agroindustria 2/ | 8,5 | | | -6,2 | -0,9 | | | 51,4 | 7,6 |
| Alcachofa | 1,6 | 6,0 | 5,2 | -13,6 | -0,6 | 49,8 | 62,7 | 25,9 | 0,8 |
| Aji Paprika | 1,2 | 0,0 | 0,0 | - | - | 5,3 | 7,1 | 35,1 | 0,5 |
| Olivo | 1,9 | 0,0 | 0,0 | - | - | 3,0 | 32,7 | 998,7 | 2,8 |
| Orégano | 1,2 | 0,5 | 0,6 | 5,5 | 0,1 | 4,6 | 4,3 | -6,5 | -0,1 |
| Palta | 0,6 | 0,0 | 0,5 | - | - | 15,9 | 17,5 | 10,1 | 0,1 |
| Quinua | 0,3 | 0,4 | 1,0 | 161,5 | 0,4 | 2,8 | 2,6 | -6,3 | 0,0 |
| Vid | 1,5 | 4,8 | 3,8 | -21,1 | -0,7 | 24,0 | 29,5 | 22,6 | 0,3 |
| Orientada al mercado interno 2/ | 51,7 | | | 22,0 | 18,7 | | | -0,6 | -0,5 |
| Ajo | 2,5 | 22,4 | 34,2 | 52,7 | 6,0 | 57,7 | 65,4 | 13,3 | 0,4 |
| Alfalfa | 14,1 | 200,6 | 216,8 | 8,1 | 0,9 | 2315,0 | 2303,0 | -0,5 | -0,1 |
| Arroz | 8,5 | 0,0 | 0,0 | - | - | 281,4 | 276,6 | -1,7 | -0,2 |
| Aveja grano verde | 0,4 | 0,7 | 1,1 | 61,9 | 0,2 | 11,4 | 11,4 | -0,5 | 0,0 |
| Cebolla | 10,3 | 32,1 | 27,4 | -14,6 | -1,2 | 399,1 | 357,4 | -10,4 | -1,0 |
| Frijol grano seco | 0,5 | 0,3 | 0,7 | 146,7 | 0,4 | 4,4 | 7,9 | 78,7 | 0,3 |
| Maíz chala | 2,5 | 68,9 | 75,6 | 9,9 | 0,3 | 807,0 | 777,0 | -3,7 | -0,1 |
| Maíz choclo | 0,9 | 2,7 | 3,6 | 33,2 | 0,2 | 35,6 | 35,8 | 0,5 | 0,0 |
| Maíz amiláceo | 0,4 | 0,0 | 0,1 | 84,4 | 0,0 | 6,4 | 7,1 | 10,9 | 0,0 |
| Papa | 6,5 | 58,4 | 71,8 | 22,9 | 2,9 | 306,2 | 322,2 | 5,2 | 0,3 |
| Tomate | 1,2 | 3,1 | 1,9 | -40,2 | -0,4 | 39,7 | 34,5 | -13,0 | -0,2 |
| Trigo | 0,4 | 3,8 | 4,5 | 17,6 | 0,3 | 6,5 | 7,4 | 14,3 | 0,0 |
| Zanahoria | 0,8 | 5,0 | 5,6 | 10,2 | 0,1 | 61,1 | 63,9 | 4,7 | 0,0 |
| Zapallo | 1,0 | 0,9 | 9,1 | 929,2 | 1,7 | 30,5 | 43,1 | 41,2 | 0,2 |
| SECTOR PECUARIO | 39,8 | | | 6,8 | 2,6 | | | 6,5 | 2,6 |
| Carne de ave 4/ | 22,7 | 12,7 | 13,7 | 8,2 | 1,9 | 140,1 | 150,9 | 7,7 | 1,8 |
| Carne de ovino 4/ | 0,4 | 0,1 | 0,2 | 9,8 | 0,0 | 1,8 | 1,9 | 4,2 | 0,0 |
| Carne de porcino 4/ | 1,7 | 0,9 | 1,0 | 1,6 | 0,0 | 10,4 | 10,3 | -1,6 | 0,0 |
| Carne de vacuno 4/ | 1,0 | 0,4 | 0,4 | -7,2 | -0,1 | 5,0 | 4,9 | -2,9 | 0,0 |
| Fibra Alpaca | 0,2 | 0,0 | 0,0 | -35,0 | -0,1 | 0,2 | 0,2 | -11,1 | 0,0 |
| Huevos | 1,6 | 1,0 | 1,5 | 58,5 | 0,8 | 10,0 | 14,9 | 49,4 | 0,7 |
| Leche | 12,0 | 29,1 | 29,3 | 0,4 | 0,0 | 324,2 | 329,3 | 1,6 | 0,2 |
| SECTOR AGROPECUARIO | 100,0 | | | 13,5 | 13,5 | | | 6,8 | 6,8 |

1/ Cifras preliminares.

2/ Estimado a precios de 2007.

3/ En base a la estructura de similar periodo de 2017.

4/ Peso Neto.

Fuente: Ministerio de Agricultura y Riego y Gerencia Regional de Agricultura y Riego - Arequipa.

Elaboración: BCRP - Sucursal Arequipa. Departamento de Estudios Económicos.

- En noviembre, el resultado positivo de la actividad agrícola se explicó por la mayor producción dirigida al mercado interno, debido a mayores áreas cosechadas de ajo (52,7 por ciento), papa (22,9 por ciento) y zapallo (929,2 por ciento), especialmente en este cultivo debido a una acumulación de cosechas y alto precio en chacra, entre los principales. En cuanto a los cultivos orientados al mercado externo y agroindustria, su resultado negativo obedeció básicamente a menores áreas cosechadas de vid (-21,1 por ciento) y alcachofa (-13,6 por



ciento). Entre enero y noviembre, la tendencia fue distinta, el crecimiento del subsector agrícola se debió a mayores volúmenes de productos orientados al mercado externo, especialmente por mayores áreas cosechadas de olivo (998,7 por ciento) y, en menor medida, por alcachofa (25,9 por ciento), ají pprika (35,1 por ciento), vid (22,6 por ciento) y palta (10,1 por ciento), debido a la mayor demanda por estos productos. En contraste, disminuy marginalmente la produccin de cultivos orientados al mercado interno, basicamente por una menor superficie cosechada de cebolla (-10,4 por ciento), arroz (-1,7 por ciento), alfalfa (-0,5 por ciento), maz chala (-3,7 por ciento) y tomate (-13,0 por ciento).

- El **subsector pecuario** registr una expansin de 6,8 por ciento en trminos interanuales, basicamente por la mayor produccin avcola tanto de carne (8,2 por ciento) como de huevos (58,5 por ciento) y, en menor medida, leche (0,4 por ciento), carne de ovino (9,8 por ciento) y porcino (1,6 por ciento). Por el contrario, se report una cada en la produccin de carne de vacuno (-7,2 por ciento) y de fibra de alpaca (-35,0 por ciento). Entre enero y noviembre, el resultado del sector no fue distinto, reportando un crecimiento de 6,5 por ciento, ante el mayor dinamismo de la produccin avcola tanto de carne (7,7 por ciento) como de huevos (49,4 por ciento); adems de la mayor produccin de carne de ovino (4,2 por ciento) y de leche (1,6 por ciento), debido a la mayor disponibilidad de unidades para el ordeo.
- En cuanto al avance de las reas sembradas de la presente **campaa (2018/2019)**, entre agosto y noviembre se instalaron 35 102 hectreas, lo que signific una expansin de 1,5 por ciento en relacin con la campaa anterior (2017/2018). La expansin de las reas sembradas de cultivos transitorios (2,3 por ciento) se explic basicamente por mayores sembros de quinua (160,9 por ciento), zanahoria (26,1 por ciento), papa (6,9 por ciento), haba grano verde (19,1 por ciento), entre otros. En sentido opuesto, se reportaron menores reas sembradas de cultivos permanentes y semipermanentes (-6,3 por ciento), basicamente de alcachofa (-33,1 por ciento), caa de azcar (-96,3 por ciento) y palta (-60,3 por ciento).

CUADRO N 3
SUPERFICIE SEMBRADA 1/
(En hectreas)

| | Campaa agrcola 2/ | | Variacin | |
|---|---------------------|---------------|-------------|-------------|
| | 2017/2018 | 2018/2019 | Absoluta | Porcentual |
| Cultivos Transitorios | 31 722 | 32 436 | 714 | 2,3 |
| Ajo | 302 | 147 | -155 | -51,3 |
| Arroz | 13 330 | 12 980 | -350 | -2,6 |
| Arveja grano verde | 522 | 653 | 131 | 25,1 |
| Cebolla | 2 455 | 2 300 | -155 | -6,3 |
| Frijol grano seco | 166 | 80 | -86 | -51,8 |
| Haba grano verde | 597 | 711 | 114 | 19,1 |
| Sandia | 2 297 | 2 279 | -18 | -0,8 |
| Maiz chala | 4 845 | 5 024 | 179 | 3,7 |
| Maiz choclo | 80 | 55 | -25 | -31,3 |
| Papa | 2 033 | 2 174 | 141 | 6,9 |
| Quinua | 345 | 900 | 555 | 160,9 |
| Tomate | 256 | 233 | -23 | -9,0 |
| Zanahoria | 666 | 840 | 174 | 26,1 |
| Zapallo | 656 | 652 | -4 | -0,6 |
| Otros | 3 172 | 3 408 | 236 | 7,4 |
| Cultivos Permanentes y Semipermanentes | 2 845 | 2 666 | -179 | -6,3 |
| Alcachofa | 979 | 655 | -324 | -33,1 |
| Alfalfa | 1 389 | 1 462 | 73 | 5,3 |
| Caa de azcar | 82 | 3 | -79 | -96,3 |
| Olivo | 0 | 43 | 43 | - |
| Palta | 68 | 27 | -41 | -60,3 |
| Vid | 0 | 94 | 94 | - |
| Otros | 327 | 382 | 55 | 16,8 |
| Total | 34 567 | 35 102 | 535 | 1,5 |

1/ Cifras preliminares.

2/ De Agosto a Noviembre.

Fuente: Gerencia Regional de Agricultura y Riego - Arequipa.

Elaboracin: BCRP - Sucursal Arequipa. Departamento de Estudios Econmicos.

1.2 Sector pesca

- En noviembre, la **actividad pesquera** se expandió 42,4 por ciento, debido a la mayor extracción de recursos hidrobiológicos para el consumo humano directo (37,4 por ciento), asociado a su línea de fresco (32,8 por ciento), como bonito, caballa y jurel, entre otros; además de una mayor extracción para la línea de congelado (86,9 por ciento). Por otra parte, no se reportó captura alguna de anchoveta para el consumo industrial.
- Entre enero y noviembre, la actividad pesquera se incrementó 11,4 por ciento, ante la mayor captura de anchoveta para el consumo industrial (10,2 por ciento), dirigido para la elaboración de harina y aceite de pescado. Asimismo, se registró un ascenso en la extracción de recursos marinos para el consumo humano directo (9,1 por ciento), que coadyuvó el resultado positivo final del sector.

CUADRO N° 4
SECTOR PESCA 1/
(En toneladas)

| | Noviembre | | | Enero - Noviembre | | |
|---------------------------------|--------------|--------------|-------------|-------------------|---------------|-------------|
| | 2017 | 2018 | Var.% | 2017 | 2018 | Var.% |
| Consumo Humano Directo | 3 625 | 4 982 | 37,4 | 19 884 | 21 691 | 9,1 |
| Fresco | 3 315 | 4 402 | 32,8 | 17 276 | 18 761 | 8,6 |
| Congelado | 310 | 580 | 86,9 | 2 608 | 2930 | 12,3 |
| Consumo Humano Indirecto | 0 | 0 | - | 63 771 | 70 307 | 10,2 |
| SECTOR PESCA 2/ | | | 42,4 | | | 11,4 |

1/ Cifras preliminares.

2/ Estimado a precios de 2007.

Fuente: Gerencia de la Producción - Arequipa.

Elaboración: BCRP - Sucursal Arequipa. Departamento de Estudios Económicos.

- En noviembre, el **precio promedio internacional de la harina de pescado** fue equivalente a US\$ 1 475 por tonelada, registrando un incremento de 5,4 por ciento en el periodo interanual; mientras que, no se registró ninguna variación en el periodo mensual.

GRÁFICO N° 1
COTIZACIÓN INTERNACIONAL DE HARINA DE PESCADO
(Hamburgo - US\$/TM)

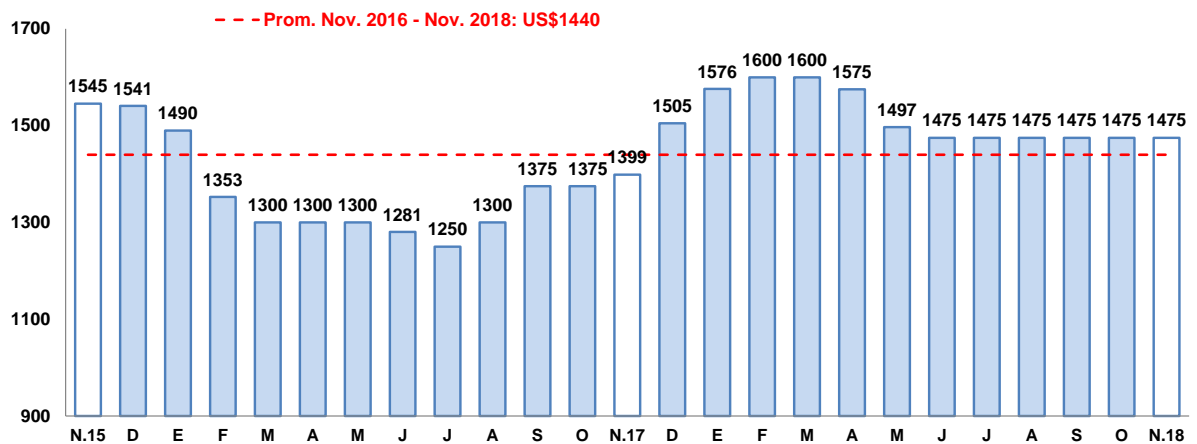

Fuente: Reuters y Bloomberg.

Elaboración: BCRP – Sucursal Arequipa. Departamento de Estudios Económicos.

1.3 Sector minería

- En noviembre, la **actividad minera** registró una caída de 4,0 por ciento respecto al similar mes del año anterior, ante los menores volúmenes de producción de cobre (-1,4 por ciento) y molibdeno (-6,1 por ciento), debido a la menor recuperación de los minerales en el proceso de flotación de la unidad cerro verde 1,2,3 de la compañía Cerro Verde S.A.A; además de la menor extracción de oro (-10,7 por ciento) en el proceso de lixiviación de la unidad de Orcopampa, perteneciente a la minera Buenaventura S.A.A, principalmente; y, en menor medida, por la menor extracción de concentrado de plata (-15,5 por ciento), plomo (-7,3 por ciento) y zinc (-4,2 por ciento). En el mes, la región de Arequipa se posicionó como la segunda región con mayor producción de cobre a nivel nacional, participando del 17,9 por ciento; mientras que mantiene la primera y tercera posición en la producción de molibdeno y oro, con una participación de 42,4 por ciento y 15,4 por ciento, respectivamente.
- En el acumulado al mes de noviembre, la actividad minera registró una ligera expansión de 0,3 por ciento, ante una mayor producción de oro (9,8 por ciento), plata (18,4 por ciento), zinc (29,9 por ciento) y plomo (14,0 por ciento). Sin embargo, se reportó una disminución en la producción de cobre (-2,3 por ciento) y molibdeno (-1,2 por ciento), que atenuaron parcialmente el resultado final del sector. A nivel de la producción regional, en el mismo periodo, Arequipa sigue liderando la producción del metal rojo y molibdeno en el Perú, con una participación de 20,4 y 44,8 por ciento, respectivamente; asimismo, continúa en la tercera posición en la producción aurífera a nivel nacional con una participación de 16,6 por ciento, por debajo de las regiones La Libertad y Cajamarca.
- Para el periodo acumulado de enero a noviembre, las inversiones mineras sumaron US\$ 401,2 millones, lo que significó una contracción de 19,3 por ciento respecto al mismo periodo del año anterior, debido a una menor inversión de la compañía Cerro Verde (-12,4 por ciento). A pesar de este resultado, la región Arequipa continúa ubicándose como la cuarta región con más inversiones mineras del Perú, con una participación del 9,6 por ciento, por debajo de Ica (16,6 por ciento), Moquegua (12,8 por ciento) y Tacna (10,0 por ciento).

**CUADRO N° 5
SECTOR MINERÍA 1/**

(Variación % real respecto a similar periodo del año anterior)

| Mineral | Estructura Porcentual 2016 2/ | Noviembre | | | | Enero - Noviembre | | | |
|--------------------------|-------------------------------------|-----------|--------|-------------|-----------------------------------|-------------------|---------|------------|-----------------------------------|
| | | 2017 | 2018 | Var.% | Contribución al crecimiento 3/ | 2017 | 2018 | Var.% | Contribución al crecimiento 3/ |
| Cobre (TMF) | 71,0 | 38 870 | 38 317 | -1,4 | -0,9 | 464 004 | 453 402 | -2,3 | -1,5 |
| Oro (KGF) | 10,3 | 2 045 | 1 826 | -10,7 | -1,4 | 19 806 | 21 750 | 9,8 | 1,1 |
| Plata (KGF) | 2,7 | 25 722 | 21 736 | -15,5 | -0,5 | 230 603 | 273 004 | 18,4 | 0,4 |
| Plomo (TMF) | 0,8 | 1 958 | 1 816 | -7,3 | -0,1 | 17 997 | 20 509 | 14,0 | 0,1 |
| Zinc (TMF) | 1,4 | 3 089 | 2 958 | -4,2 | -0,1 | 26 359 | 34 252 | 29,9 | 0,4 |
| Molibdeno (TMF) | 13,8 | 980 | 921 | -6,1 | -1,0 | 11 620 | 11 477 | -1,2 | -0,2 |
| SECTOR MINERÍA 2/ | 100,0 | | | -4,0 | -4,0 | | | 0,3 | 0,3 |

1/ Cifras preliminares

2/ Estimado a precios de 2007.

3/ En base a la estructura de similar periodo de 2017.

Fuente: Ministerio de Energía y Minas.

Elaboración: BCRP - Sucursal Arequipa. Departamento de Estudios Económicos.

- La **cotización internacional de los principales metales**, en el periodo mensual, reportaron resultados mixtos. El precio promedio del zinc (CUS\$/lb.118) y del cobre (US\$/TM 6 193) decrecieron 2,6 por ciento y 0,4 por ciento, respectivamente; debido a la tensión comercial entre China y Estados Unidos. Asimismo, se registró una caída del precio promedio de la plata (US\$/oz.tr. 14) y plomo (CUS\$/lb 80) de 1,6 por ciento y 2,3 por ciento, respectivamente. En contraste, el precio promedio del oro (US\$/oz.tr. 1 221) subió 0,4 por ciento, afectado por la decisión de la FED de mantener sin cambios la tasa de interés.

GRÁFICO N° 2
VARIACIÓN DE LA PRODUCCIÓN MINERA
(Variación % real respecto a similar mes del año anterior)

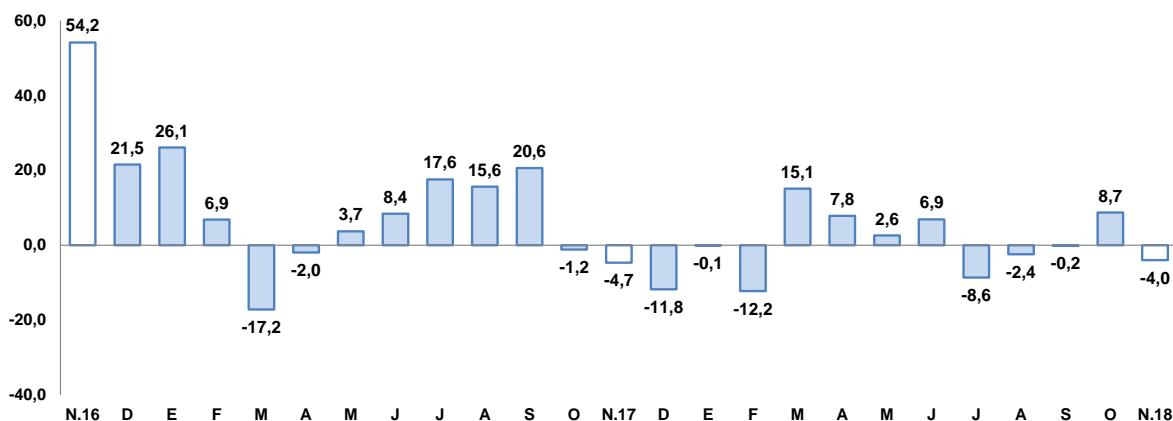

Fuente: Ministerio de Energía y Minas.

Elaboración: BCRP, Sucursal Arequipa, Departamento de Estudios Económicos.

2. Otros indicadores sectoriales

2.1 Sector manufactura

- En noviembre, la **producción manufacturera** registró una contracción de 4,2 por ciento en el periodo interanual, debido a la menor actividad registrada en el subsector fabril no primario (-10,2 por ciento); resultado que fue contrarrestado parcialmente por el crecimiento registrado en el subsector primario (42,2 por ciento).

CUADRO N° 6
SECTOR MANUFACTURA 1/
(Variación % real respecto a similar período del año anterior)

| Ramaz de actividad | Estructura Porcentual 2016 2/ | Noviembre | | Enero - Noviembre | |
|---------------------------------|-------------------------------------|--------------|-----------------------------------|-------------------|-----------------------------------|
| | | Var. % | Contribución al crecimiento 3/ | Var. % | Contribución al crecimiento 3/ |
| MANUFACTURA PRIMARIA | 18,0 | 42,2 | 4,8 | 1,3 | 0,2 |
| Conservas y congelado pescado | 0,3 | 39,5 | 0,3 | -4,3 | 0,0 |
| Harina y aceite de pescado | 0,9 | - | - | -42,2 | -0,4 |
| Productos de cobre | 16,9 | 42,4 | 4,5 | 4,5 | 0,6 |
| MANUFACTURA NO PRIMARIA | 82,0 | -10,2 | -9,0 | -3,9 | -3,3 |
| Productos lácteos | 7,7 | -10,2 | -0,9 | 1,1 | 0,1 |
| Molinería | 8,7 | -3,4 | -0,3 | -25,8 | -2,4 |
| Cerveza y malta | 16,3 | -11,6 | -2,3 | 1,2 | 0,2 |
| Bebidas no alcohólicas | 8,9 | -4,1 | -0,4 | -8,1 | -0,7 |
| Hilatura de fibras textiles | 9,0 | -20,1 | -1,8 | -1,4 | -0,1 |
| Prendas de vestir | 1,1 | -12,3 | -0,1 | 3,5 | 0,0 |
| Pintura, barnices y lacas | 0,5 | -5,2 | 0,0 | 8,8 | 0,0 |
| Fabricacion productos plásticos | 1,2 | -3,9 | 0,0 | -2,0 | 0,0 |
| Cemento | 28,4 | -9,9 | -3,1 | -1,2 | -0,3 |
| Lápices y conexos | 0,2 | -29,7 | -0,1 | -36,9 | -0,1 |
| SECTOR MANUFACTURA | 100,0 | -4,2 | -4,2 | -3,1 | -3,1 |

1/ Cifras preliminares

2/ A precios de 1994

3/ En base a la estructura de similar periodo de 2017.

Fuente: Empresas Industriales

Elaboración: BCRP, Sucursal Arequipa. Departamento de Estudios Económicos.

- El crecimiento de la **manufactura primaria** se debió a la mayor producción de conservas y congelado de pescado (39,5 por ciento) y productos de cobre (42,4 por ciento); en tanto que, se registró una nula producción de harina y aceite de pescado.
- De otro lado, el menor dinamismo reportado en la **manufactura no primaria** se explica principalmente por la contracción registrada en la producción de cemento (-9,9 por ciento), cerveza y malta (-11,6 por ciento), hilaturas de fibras textiles (-20,1 por ciento), productos lácteos (-10,2 por ciento); y, en menor medida, de bebidas no alcohólicas (-4,1 por ciento) y molinería (-3,4 por ciento), entre los principales.
- Entre enero y noviembre, la producción fabril registró una caída de 3,1 por ciento, determinada por el menor dinamismo del subsector no primario (-3,9 por ciento), resultado que fue contrarrestado parcialmente por el crecimiento del subsector fabril primario (1,3 por ciento). En el primer caso, la caída se debió a la menor producción de molinería (-25,8 por ciento), bebidas no alcohólicas (-8,1 por ciento) y cemento (-1,2 por ciento), entre otros; en tanto que, en el segundo caso, el resultado se explicó por el incremento en la producción de cobre (4,5 por ciento), siendo atenuado parcialmente por la menor producción de productos pesqueros, como conserva y congelado de pescado (-4,3 por ciento), así como de harina y aceite de pescado (-42,2 por ciento).

GRAFICO N° 3
VARIACIÓN DE LA MANUFACTURA
(Variación % real respecto a similar mes del año anterior)

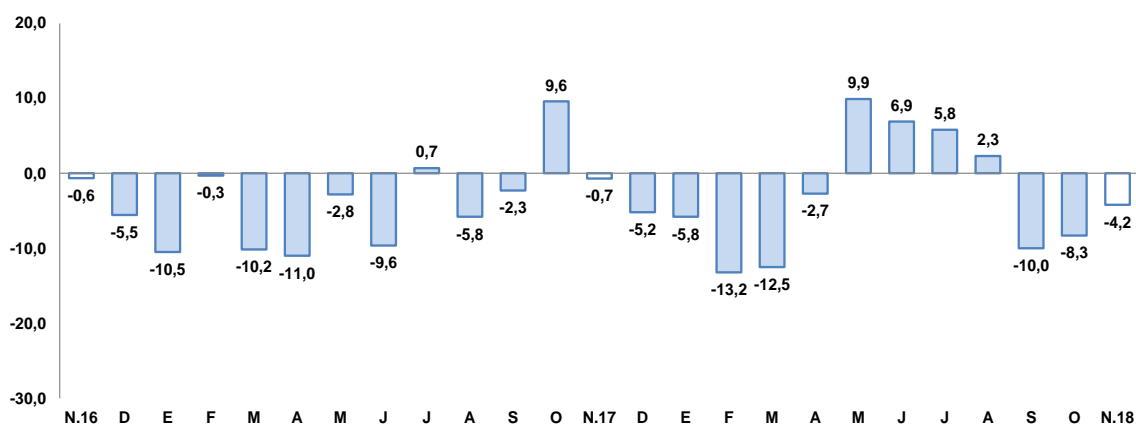

Fuente: BCRP, Sucursal de Arequipa. Con base a la información de las empresas industriales.
Elaboración: BCRP, Sucursal Arequipa, Departamento de Estudios Económicos.

2.2 Sector construcción

- En noviembre, los **despachos de cemento** orientados al mercado nacional, equivalentes a 216 246 toneladas métricas, registraron un ligero crecimiento del 0,7 por ciento, respecto al noviembre de 2017.
- Asimismo, entre enero y noviembre, los despachos alcanzaron a 2 135 603 toneladas, reportando un crecimiento de 2,8 por ciento, en comparación a los despachos efectuados en igual período del año anterior.

GRAFICO N° 4
VARIACIÓN DEL SECTOR CONSTRUCCIÓN
(Variación % real respecto a similar mes del año anterior)

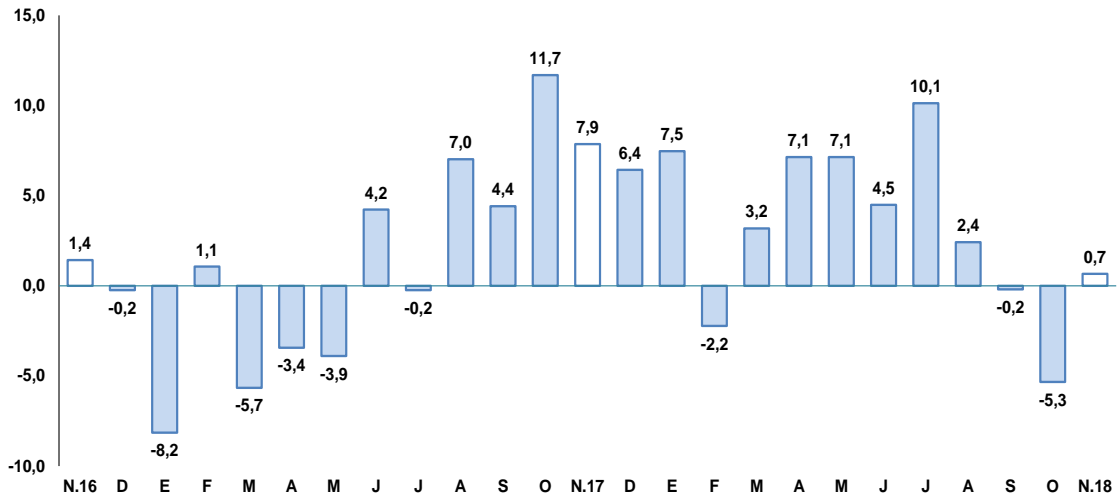

Fuente: Empresas Industriales
Elaboración: BCRP, Sucursal Arequipa, Departamento de Estudios Económicos.

2.3 Arribos a los establecimientos de hospedaje

- En noviembre, el arribo de turistas a Arequipa alcanzó 154 348 visitantes, lo que representó una caída de 2,6 por ciento en el período interanual, debido a la menor afluencia de turistas nacionales (-5,9 por ciento); resultado que fue contrarrestado parcialmente por el mayor flujo de turistas extranjeros (12,1 por ciento). Los turistas nacionales procedieron, en su gran mayoría, de Lima, Puno, Cusco, Tacna y Moquegua; mientras que, los turistas extranjeros fueron de Francia, Alemania, Estados Unidos de América, España, Inglaterra e Italia. El promedio de permanencia de los turistas nacionales y extranjeros fue de 1,43 y 1,60 días, respectivamente.

GRAFICO N° 5
VARIACIÓN DE ARRIBOS A ESTABLECIMIENTOS DE HOSPEDAJE
(Variación % respecto a similar mes del año anterior)

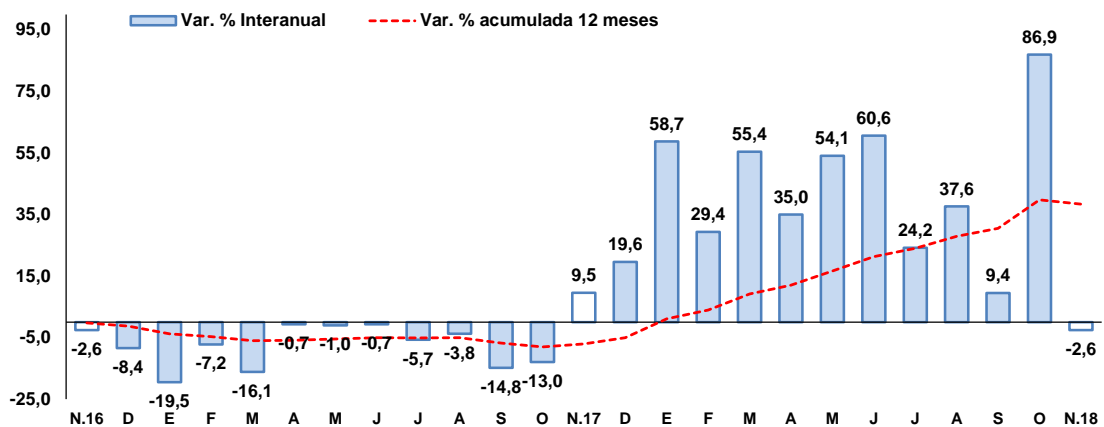

Fuente: Encuesta Mensual a Establecimientos de Hospedaje- MINCETUR.
Elaboración: BCRP, Sucursal Arequipa, Departamento de Estudios Económicos.

- Entre enero y noviembre, el número de turistas que visitó Arequipa llegó a 2 177 212, lo que significó un crecimiento de 40,0 por ciento en relación al mismo periodo del año anterior. Este resultado obedeció al mayor flujo registrado tanto de turistas nacionales (45,8 por ciento)

como de extranjeros (18,2 por ciento). En el mismo periodo, el arribo de visitantes al Monasterio de Santa Catalina creció en 17,3 por ciento, ante la mayor afluencia de turistas nacionales (41,8 por ciento) y extranjeros (8,8 por ciento). Análogamente, se registró un mayor dinamismo en las visitas al atractivo del Cañón del Colca (14,5 por ciento), impulsado tanto por el mayor arribo de turistas nacionales (29,5 por ciento) como extranjeros (5,5 por ciento).

II. SECTOR EXTERNO

1. Exportaciones

- En noviembre, las exportaciones sumaron US\$ 444,1 millones, lo que significó un incremento de 9,6 por ciento, en el periodo interanual; explicado por los mayores envíos de productos tradicionales (11,4 por ciento) asociado a productos mineros (11,3 por ciento) básicamente derivados del cobre. En contraposición, se registraron menores embarques de productos no tradicionales (-6,4 por ciento) vinculados a los subsectores textiles (-15,3 por ciento) como fibras textiles e hilados; agropecuarios (-4,2 por ciento) como legumbres, productos vegetales y cereales; y minerales no metálicos (-35,1 por ciento) como cemento y abonos minerales.
- En lo que va del año, las exportaciones registraron una expansión de 16,5 por ciento, debido a mayores envíos tanto de productos tradicionales (17,2 por ciento) como no tradicionales (9,8 por ciento). En el primer caso, estuvieron asociados a mayores embarques de productos mineros (17,2 por ciento) como cobre, oro, plata refinada, zinc y molibdeno, y en la misma línea, coadyuvaron los envíos de productos pesqueros (32,0 por ciento) básicamente de harina de pescado; mientras que en el segundo caso, se reportaron mayores envíos de productos textiles (24,9 por ciento) como fibras textiles, tejidos, hilados y prendas de vestir; productos agropecuarios (15,0 por ciento) como frutas y productos vegetales; y sidero metalúrgicos (17,3 por ciento), entre otros.

CUADRO Nº 8
AREQUIPA: EXPORTACIONES POR GRUPO DE PRODUCTOS 1/
(Valor FOB en millones de US\$)

| TIPO | Noviembre | | | Enero-Noviembre | | |
|-----------------------------------|--------------|--------------|-------------|-----------------|----------------|-------------|
| | 2017 | 2018 | Var.% | 2017 | 2018 | Var.% |
| PRODUCTOS TRADICIONALES | 365,1 | 406,5 | 11,4 | 3664,1 | 4 294,4 | 17,2 |
| Pesqueros | 0,0 | 0,6 | - | 26,2 | 34,6 | 32,0 |
| Agrícolas | 0,6 | 0,4 | -34,9 | 7,9 | 6,1 | -22,2 |
| Mineros | 364,5 | 405,5 | 11,3 | 3630,1 | 4253,8 | 17,2 |
| Petróleo y derivados | 0,0 | 0,0 | - | 0,0 | 0,0 | -22,2 |
| PRODUCTOS NO TRADICIONALES | 40,1 | 37,6 | -6,4 | 410,3 | 450,6 | 9,8 |
| Agropecuarios | 11,3 | 10,8 | -4,2 | 107,2 | 123,3 | 15,0 |
| Pesqueros | 0,7 | 0,7 | 6,5 | 11,3 | 10,8 | -5,1 |
| Textiles | 17,1 | 14,5 | -15,3 | 168,8 | 210,8 | 24,9 |
| Maderas y papeles y sus derivados | 0,0 | 0,0 | 33,2 | 0,3 | 0,4 | 39,7 |
| Químicos | 5,5 | 5,9 | 6,3 | 63,2 | 56,2 | -11,0 |
| Minerales no metálicos | 3,3 | 2,2 | -35,1 | 30,6 | 24,7 | -19,3 |
| Sidero-metalúrgicos | 1,4 | 2,2 | 49,2 | 12,4 | 14,5 | 17,3 |
| Metal-mecánicos | 0,5 | 0,9 | 89,9 | 14,1 | 7,4 | -47,4 |
| Otros | 0,3 | 0,4 | 44,7 | 2,4 | 2,5 | 5,1 |
| TOTAL EXPORTACIONES | 405,2 | 444,1 | 9,6 | 4 074,4 | 4 745,1 | 16,5 |

1/ Cifras preliminares.

Fuente: SUNAT.

Elaboración: BCRP - Sucursal Arequipa. Departamento de Estudios Económicos.

- La oferta exportable regional, a nivel de **principales países destino**, entre enero y noviembre, estuvo concentrada en cuatro países que representaron el 76,4 por ciento; siendo

en primer lugar la República Popular de China (39,8 por ciento), seguido por Estados Unidos de América (15,4 por ciento), Japón (13,6 por ciento) e India (7,6 por ciento). A nivel de los principales productos, a República Popular China fueron enviados minerales de cobre y sus concentrados (84,3 por ciento), a Estados Unidos de América oro en bruto (52,3 por ciento), a Japón minerales de cobre y sus concentrados (91,1 por ciento) e India oro en bruto (77,7 por ciento).

- La estructura de las exportaciones a **nivel de los principales productos**, entre enero y noviembre, registró a minerales de cobre y sus concentrados con la mayor participación (54,0 por ciento), siendo sus principales mercados destino la República Popular de China (62,2 por ciento), Japón (22,9 por ciento) y Alemania (4,3 por ciento); el segundo producto más demandado fue oro en bruto (21,7 por ciento) teniendo como destino los Estados Unidos de América (37,3 por ciento), India (27,3 por ciento) y Suiza (20,7 por ciento); y en tercer lugar se ubica a minerales de molibdeno y sus concentrados (5,5 por ciento) destinados en su totalidad a Estados Unidos de América.

III. CRÉDITO Y DEPÓSITOS

1. Crédito

- Al finalizar el mes de noviembre, los **créditos** alcanzaron un saldo de S/ 11 181 millones, registrando un incremento de 6,7 por ciento al compararlos con el mismo mes de año anterior. A nivel de instituciones financieras, el Banco de la Nación participó con el 2,5 por ciento del crédito total, mostrando un ascenso de 12,8 por ciento; el Agrobanco alcanzó 0,2 por ciento del total y reportó una contracción de 37,7 por ciento; la Banca Múltiple participó con el 63,3 por ciento de las operaciones, alcanzando un crecimiento de 5,4 por ciento; en tanto que, las Instituciones no Bancarias participaron con el 34,1 por ciento restante, y expandieron sus colocaciones en 9,1 por ciento, principalmente por los mayores saldos de las Financieras (15,5 por ciento) y las Cajas Municipales (6,3 por ciento).

CUADRO N° 9
CREDITO DIRECTO
(Saldos en millones de soles)

| | Estructura % Nov-18 | Noviembre | | Var.% Nominal Nov-18 / Nov-17 |
|-----------------------------------|------------------------|---------------|---------------|----------------------------------|
| | | 2017 | 2018 | |
| Banco de la Nación 1/ | 2,5 | 246 | 277 | 12,8 |
| Agrobanco 2/ | 0,2 | 31 | 19 | -37,7 |
| Banca múltiple | 63,3 | 6 712 | 7 076 | 5,4 |
| Instituciones no bancarias | 34,1 | 3 490 | 3 809 | 9,1 |
| Financieras | 10,8 | 1 046 | 1 208 | 15,5 |
| Cajas Municipales | 22,4 | 2 357 | 2 506 | 6,3 |
| Cajas Rurales | 0,7 | 75 | 80 | 5,6 |
| Edpymes | 0,1 | 12 | 16 | 28,6 |
| Arrendamiento Financiero | 0,0 | 0 | 0 | - |
| TOTAL | 100,0 | 10 479 | 11 181 | 6,7 |
| Empresas | 58,6 | 6 408 | 6 547 | 2,2 |
| Personas | 41,4 | 4 071 | 4 635 | 13,9 |
| Consumo | 25,7 | 2 532 | 2 872 | 13,4 |
| Hipotecario | 15,8 | 1 538 | 1 763 | 14,6 |
| MN | 87,2 | 9 022 | 9 748 | 8,0 |
| ME | 12,8 | 1 456 | 1 433 | -1,6 |
| ME (Millo.US\$) | | 450 | 424 | -5,9 |

1/ Considera sólo los créditos de consumo e hipotecario.

2/ No considera los créditos a las demás empresas del sistema financiero.

Fuente: SBS y AFP.

Elaboración: BCRP, Sucursal Arequipa, Departamento de Estudios Económicos.



- Por **tipo de moneda**, los créditos en moneda nacional representaron en 87,2 por ciento de las colocaciones totales, lo que significó un alza de 8,0 por ciento en el período interanual; en tanto que, los créditos en moneda extranjera representaron 12,8 por ciento de las operaciones, contrayéndose en 1,6 por ciento. El **coeficiente de dolarización** fue de 12,8 por ciento, inferior en 1,1 puntos porcentuales al valor registrado en noviembre de 2017.

GRAFICO N° 7
VARIACIÓN DEL CREDITO DIRECTO
 (Var. % respecto a similar mes del año anterior)

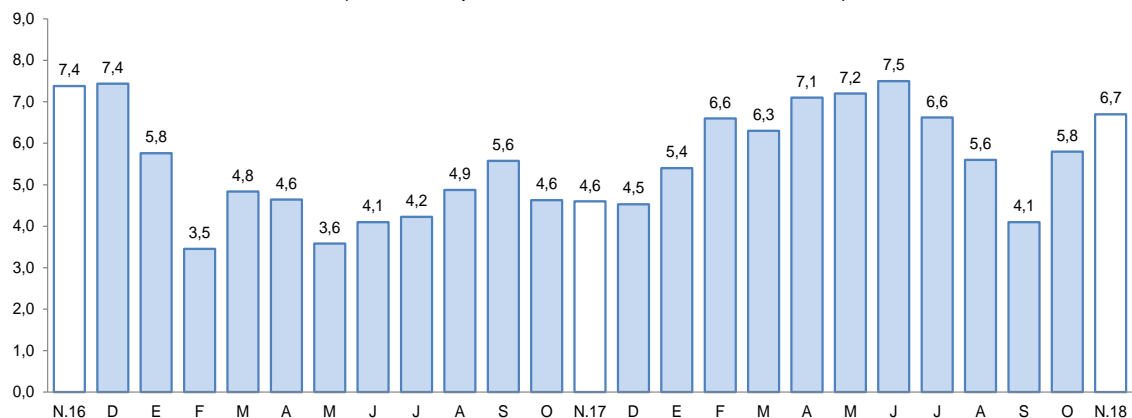

Fuente: Superintendencia de Banca, Seguros y AFPs.
 Elaboración: BCRP, Sucursal Arequipa, Departamento de Estudios Económicos.

- Según el **tipo de crédito**, las mayores colocaciones correspondieron a créditos a empresas, que alcanzaron el 58,6 por ciento del total de operaciones y cuyos saldos se expandieron en 2,2 por ciento; los créditos a personas participaron del 41,4 por ciento de los créditos totales y ascendieron en 13,9 por ciento. Al interior de éstos últimos, los préstamos de consumo representaron el 25,7 por ciento y los préstamos hipotecarios participaron del 15,8 por ciento de los créditos totales y, en ambos casos, se registraron crecimientos de 13,4 y 14,6 por ciento, respectivamente.
- La **cartera morosa**, en octubre, fue de 4,5 por ciento. Las tasas de morosidad más elevadas, corresponden Agrobanco con 41,1 por ciento, Cajas Municipales y Cajas Rurales de Ahorro y Crédito, que alcanzaron a 6,1 por ciento. Asimismo, la morosidad alcanzó a 4,9 por ciento en las Empresas Financieras, 3,9 por ciento en la Banca Múltiple, 4,5 en las EDPYMEs y 0,9 por ciento en el Banco de la Nación.

GRAFICO N° 8
TASA DE MOROSIDAD 1/
 (Porcentaje)

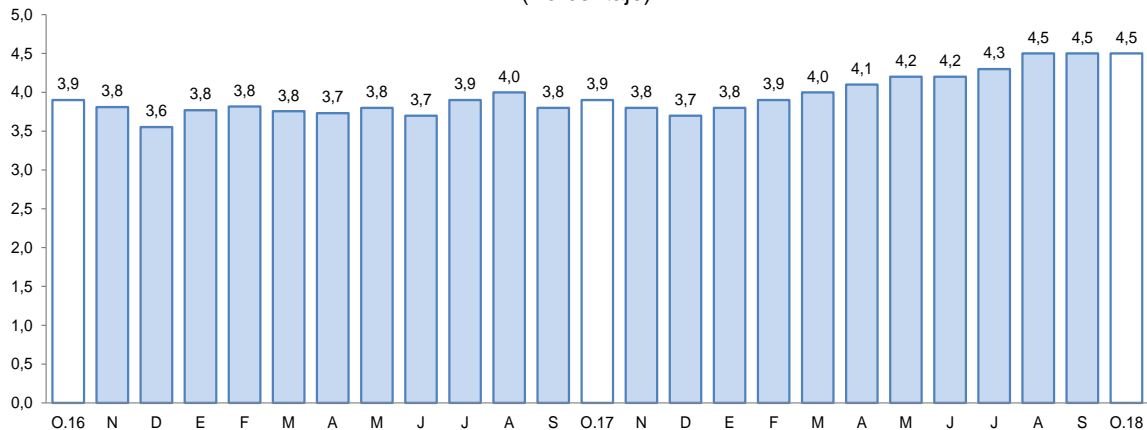

1/ Morosidad = (créditos vencidos + créditos en cobranza judicial) / colocaciones brutas.
 Fuente: Superintendencia de Banca, Seguros y AFPs.
 Elaboración: BCRP, Sucursal Arequipa, Departamento de Estudios Económicos.

2. Depósitos

- En noviembre, los **depósitos** registraron un saldo de S/ 9 914 millones, alcanzando un crecimiento de 16,4 por ciento al compararlos con igual mes del año anterior. A nivel de instituciones financieras, el Banco de la Nación captó el 6,7 por ciento de las operaciones y sus saldos registraron una variación positiva de 8,9 por ciento; la Banca Múltiple participó con el 57,7 por ciento del total de depósitos, registrando un ascenso de 17,0 por ciento; y las Instituciones No Bancarias, que tuvieron el 35,6 por ciento de participación, alcanzaron un alza en sus captaciones de 17,0 por ciento.
- Por **tipo de moneda**, los depósitos en moneda nacional reportaron una participación de 76,1 por ciento del total de operaciones, creciendo en 19,1 por ciento; mientras que, los depósitos en moneda extranjera, representaron el 23,9 por ciento restante y crecieron en 8,6 por ciento. El **coeficiente de dolarización** de los depósitos fue de 23,9 por ciento, situándose 1,7 puntos porcentuales por debajo del valor alcanzado en noviembre del año anterior.
- Por **modalidad de captación**, los depósitos de plazo canalizaron el 41,2 por ciento del total y registraron un ascenso de 13,5 por ciento. Asimismo, los depósitos de ahorro representaron el 40,9 por ciento de las operaciones y aumentaron en 18,2 por ciento; en tanto que, los depósitos a la vista participaron con el 17,9 por ciento y se expandieron en 19,4 por ciento.

CUADRO N° 10
DEPÓSITOS
(Saldos en millones de soles)

| | Estructura % Nov-18 | Noviembre | | Var.% Nominal |
|-----------------------------------|------------------------|--------------|--------------|-----------------|
| | | 2017 | 2018 | Nov-18 / Nov-17 |
| Banco de la Nación | 6,7 | 611 | 665 | 8,9 |
| Banca múltiple | 57,7 | 4 890 | 5 724 | 17,0 |
| Instituciones no bancarias | 35,6 | 3 013 | 3 524 | 17,0 |
| Fianancieras | 4,4 | 334 | 437 | 31,0 |
| Cajas Municipales | 30,6 | 2 629 | 3 032 | 15,3 |
| Cajas Rurales | 0,6 | 50 | 55 | 8,9 |
| TOTAL | 100,0 | 8 514 | 9 914 | 16,4 |
| Vista | 17,9 | 1 488 | 1 777 | 19,4 |
| Ahorro | 40,9 | 3 429 | 4 053 | 18,2 |
| A plazo | 41,2 | 3 598 | 4 084 | 13,5 |
| MN | 76,1 | 6 329 | 7 540 | 19,1 |
| ME | 23,9 | 2 185 | 2 374 | 8,6 |
| ME (Mill. US\$) | | 676 | 702 | 3,9 |

Fuente: Superintendencia de Banca, Seguros y AFPs.

Elaboración: BCRP, Sucursal Arequipa, Departamento de Estudios Económicos.

GRAFICO N° 9
VARIACIÓN DE LOS DEPÓSITOS
 (Var. % respecto a similar mes del año anterior)

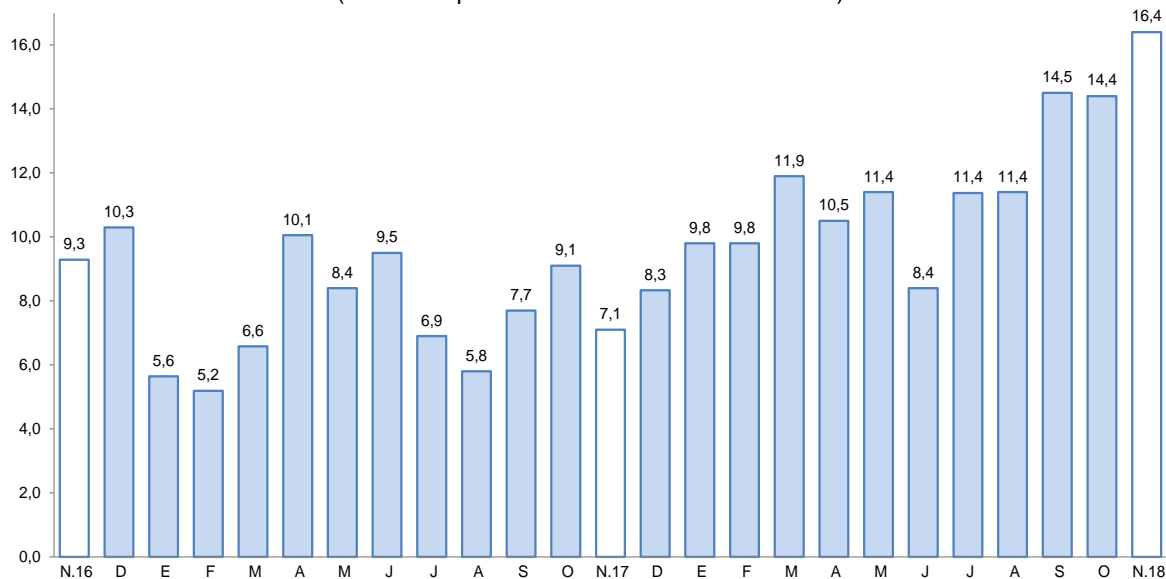

Fuente: Superintendencia de Banca, Seguros y AFP.

Elaboración: BCRP, Sucursal Arequipa, Departamento de Estudios Económicos.

- El ratio **colocaciones/depósitos** en el mes de noviembre fue de 1,13, valor ligeramente inferior al comparativo anual que alcanzó a 1,23.

IV. EJECUCIÓN DEL PRESUPUESTO DE GASTOS DEL GOBIERNO GENERAL

1. Ejecución del gasto corriente no financiero

- En noviembre, el gasto corriente equivalió a S/ 268 millones, lo que significó una variación positiva real de 1,8 por ciento respecto al comparativo interanual, explicado por los mayores gastos de los tres niveles de gobierno: Gobierno nacional (2,4 por ciento), Gobierno regional (1,8 por ciento) y Gobiernos locales (0,5 por ciento).
- En cuanto a nivel de rubros, se registraron evoluciones positivas en Transferencias (5,9 por ciento), impulsadas por mayores montos del Gobierno regional (14,9 por ciento) y, en menor medida, del Gobierno nacional (4,6 por ciento); asimismo, se registraron variaciones positivas en los rubros de Remuneraciones (0,2 por ciento) y; Bienes y Servicios (1,9 por ciento), debido a la mayor ejecución de los Gobiernos locales (7,9 por ciento) y del Gobierno nacional (7,0 por ciento), respectivamente.
- En el período acumulado, el gasto corriente alcanzó S/ 2 989 millones, con una variación real positiva de 6,0 por ciento respecto al periodo comparativo, explicado básicamente por los mayores gastos del Gobierno regional (10,3 por ciento) y, en menor medida, por el Gobierno nacional (4,3 por ciento) y los Gobiernos locales (1,2 por ciento).

CUADRO N°11
AREQUIPA: EJECUCION DEL GASTO CORRIENTE NO FINANCIERO 1/ 2/
 (Millones de soles)

| | Noviembre | | | Enero - Noviembre | | |
|-------------------|------------|------------|------------|-------------------|--------------|------------|
| | 2017 | 2018 | Var.% real | 2017 | 2018 | Var.% real |
| Gobierno nacional | 106 | 111 | 2,4 | 1 293 | 1 366 | 4,3 |
| Gobierno regional | 105 | 109 | 1,8 | 1 022 | 1 142 | 10,3 |
| Gobiernos locales | 46 | 47 | 0,5 | 470 | 482 | 1,2 |
| Total | 258 | 268 | 1,8 | 2 786 | 2 989 | 6,0 |

1/ Información actualizada al 31 de noviembre de 2018.

2/ Comprende el gasto en remuneraciones, bienes y servicios, y pensiones.

Fuente: MEF.

Elaboración: BCRP, Sucursal Arequipa. Departamento de Estudios Económicos.

2. Ejecución del gasto de capital

El gasto de capital, en el mes de noviembre, alcanzó S/ 215 millones, registrando un incremento real de 35,3 por ciento con respecto al mismo mes del año anterior, explicado por el incremento del gasto de los Gobiernos locales (77,0 por ciento) y, en menor medida, del gasto del Gobierno regional (71,6 por ciento); resultado atenuado por la disminución del gasto del Gobierno nacional (-45,2 por ciento).

- En el período acumulado, el gasto fue S/ 1 440 millones, lo que significó un incremento de 1,1 por ciento, debido a los mayores gastos de los Gobiernos locales (47,1 por ciento); resultado que fue contrarrestado por los menores gastos del Gobierno regional (-28,0 por ciento) y Gobierno nacional (-15,2 por ciento).

CUADRO N° 12
AREQUIPA: EJECUCIÓN DEL GASTO DE CAPITAL 1/2/
 (Millones de soles)

| | Noviembre | | | Enero - Noviembre | | |
|-------------------|------------|------------|-------------|-------------------|--------------|------------|
| | 2017 | 2018 | Var.% real | 2017 | 2018 | Var.% real |
| Gobierno nacional | 51 | 29 | -45,2 | 279 | 239 | -15,2 |
| Gobierno regional | 46 | 80 | 71,6 | 630 | 460 | -28,0 |
| Gobiernos locales | 59 | 107 | 77,0 | 497 | 741 | 47,1 |
| Total | 156 | 215 | 35,3 | 1 406 | 1 440 | 1,1 |

1/ Información actualizada al 30 de noviembre de 2018.

2/ Comprende la adquisición de activos no financieros.

Fuente: MEF.

Elaboración: BCRP, Sucursal Arequipa. Departamento de Estudios Económicos.

- La inversión pública, en noviembre, sumó S/ 215 millones, registrando una evolución positiva real de 36,3 por ciento en el periodo interanual, debido a la mayor ejecución de los Gobiernos locales (85,4 por ciento) y del Gobierno regional (71,3 por ciento), resultado que fue atenuado parcialmente por las menores inversiones del Gobierno nacional (-47,4 por ciento). En términos acumulados, la inversión pública alcanzó S/ 1 391 millones, lo que significó un incremento de 1,0 por ciento.
- El avance de la inversión pública fue de 46,6 por ciento del PIM; el Gobierno nacional tuvo un avance de 54,4 por ciento, mientras que el Gobierno regional reportó 42,5 por ciento de ejecución y los Gobiernos locales registraron 47,1 por ciento.

GRAFICO N° 10
AREQUIPA: VARIACIÓN DE LA INVERSIÓN PÚBLICA
 (Variación % real)

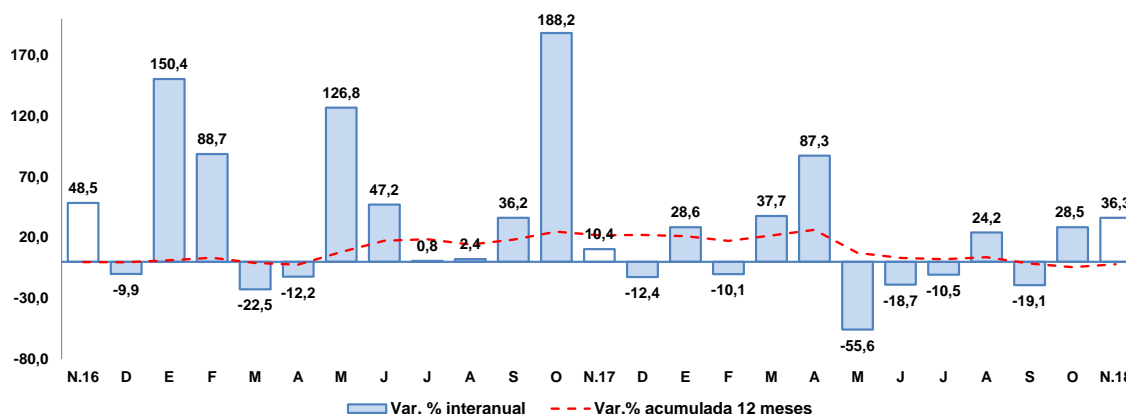

Fuente: MEF.

Elaboración: BCRP, Sucursal Arequipa, Departamento de Estudios Económicos.

- Los principales proyectos ejecutados por los tres niveles de Gobierno, en noviembre, fueron:

Por el **Gobierno nacional**:

- Mejoramiento de la carretera Aplao – Marañón, por niveles de servicio, con una inversión de S/ 9,7 millones.
- Construcción de la carretera Capiza - Uñón, distrito de Uñón - Castilla, con una inversión de S/ 2,0 millones.
- Mejoramiento de la carretera Acayo - Vizcachane, por niveles de servicio, por un monto de inversión de S/ 1,2 millones.
- Ampliación y mejoramiento de la Escuela Técnico Superior PNP – Arequipa, el cual tuvo una inversión de S/ 1,2 millones.

En el **Gobierno regional**:

- Mejoramiento de la carretera Variante de Uchumayo, entre el puente San Isidro y la Vía de Evitamiento, distritos de Sachaca, Yanahuara y Cerro Colorado, Arequipa, con una inversión de S/ 30,0 millones.
- Mejoramiento de la carretera Viscachani – Callalli – Sibayo - Caylloma, provincia de Caylloma - Arequipa, con una inversión de S/ 16,2 millones.
- Mejoramiento de la red vial departamental Moquegua - Arequipa; tramo MO-108 al tramo AR-118, por un monto de S/ 4,5 millones.
- Mejoramiento y ampliación de la frontera agrícola optimizando los recursos hídricos de la subcuenca del río Arma, Condesuyos – Arequipa, por S/ 4,1 millones.

Los **Gobiernos locales**:

- Mejoramiento de pavimentación de vías en la localidad de Orcopampa, distrito de Orcopampa - Castilla, con una inversión de S/ 3,8 millones.

- Mejoramiento de la interconexión vial entre la avenida Andrés Avelino Cáceres y la avenida Daniel Alcides Carrión en el distrito de José Luis Bustamante y Rivero – Arequipa, con S/ 3,2 millones.
- Construcción de vías secundarias en la Asociación de Vivienda Las Flores, distrito de Cerro Colorado - Arequipa, con una inversión S/ 2,3 millones.
- Mejoramiento del servicio educativo inicial, primaria y secundaria en la I.E. 40202 Charlotte, distrito de Yura – Arequipa, con S/ 1,8 millones.



V. ANEXOS



ANEXO 1

AREQUIPA: PRODUCCIÓN AGROPECUARIA 1/
(Toneladas métricas)

| PRODUCTOS | 2017 | | 2018 | | | | | | | | | | | |
|--------------------------|---------|---------|---------|---------|---------|---------|---------|---------|---------|---------|---------|---------|---------|--------------------------|
| | NOV | DIC | ENE | FEB | MAR | ABR | MAY | JUN | JUL | AGO | SET | OCT | | NOV |
| AGRICOLA | | | | | | | | | | | | | | AGRICOLA |
| Ají páprika | 0 | 0 | 0 | 0 | 349 | 565 | 954 | 1 417 | 916 | 2 138 | 691 | 107 | 0 | Ají páprika |
| Ajo | 22 411 | 13 892 | 2 712 | 1 677 | 1 008 | 1 184 | 1 390 | 1 851 | 1 308 | 2 408 | 6 066 | 11 572 | 34 221 | Ajo |
| Alcachofa | 5 974 | 6 149 | 5 663 | 5 900 | 5 004 | 5 468 | 5 559 | 6 005 | 5 717 | 4 953 | 7 469 | 5 804 | 5 160 | Alcachofa |
| Alfalfa | 200 554 | 218 022 | 220 159 | 224 202 | 221 969 | 221 561 | 211 054 | 199 225 | 196 129 | 187 982 | 201 709 | 202 153 | 216 829 | Alfalfa |
| Arroz | 0 | 0 | 0 | 4 829 | 85 229 | 94 651 | 65 297 | 26 589 | 0 | 0 | 0 | 0 | 0 | Arroz |
| Arveja grano verde | 700 | 1 410 | 1 243 | 1 277 | 588 | 680 | 608 | 1 116 | 1 272 | 1 485 | 1 234 | 753 | 1 134 | Arveja grano verde |
| Cebolla | 32 082 | 50 719 | 38 539 | 27 176 | 20 066 | 28 550 | 18 438 | 20 303 | 21 467 | 68 036 | 63 676 | 23 788 | 27 388 | Cebolla |
| Frijol grano seco | 281 | 8 | 90 | 123 | 167 | 85 | 122 | 98 | 58 | 2 031 | 3 788 | 640 | 693 | Frijol grano seco |
| Maíz amiláceo | 30 | 6 | 0 | 9 | 75 | 782 | 1 831 | 4 196 | 49 | 5 | 28 | 23 | 55 | Maíz amiláceo |
| Maíz chala | 68 850 | 68 313 | 65 511 | 69 867 | 61 239 | 67 566 | 80 951 | 73 977 | 73 275 | 68 985 | 61 078 | 78 941 | 75 634 | Maíz chala |
| Maíz choclo | 2 725 | 103 | 84 | 238 | 68 | 744 | 255 | 0 | 2 349 | 3 794 | 14 068 | 10 574 | 3 629 | Maíz choclo |
| Olivo | 0 | 0 | 0 | 0 | 330 | 8 478 | 13 977 | 8 329 | 1 581 | 17 | 0 | 0 | 0 | Olivo |
| Orégano | 523 | 354 | 256 | 335 | 400 | 287 | 300 | 575 | 402 | 367 | 393 | 450 | 551 | Orégano |
| Palto | 0 | 0 | 990 | 2 003 | 176 | 631 | 4 159 | 2 324 | 5 235 | 1 464 | 8 | 6 | 474 | Palto |
| Papa | 58 414 | 30 443 | 15 304 | 15 905 | 13 287 | 9 167 | 7 982 | 15 728 | 15 926 | 30 545 | 58 108 | 68 427 | 71 778 | Papa |
| Quinua | 372 | 323 | 299 | 123 | 39 | 53 | 54 | 149 | 5 | 110 | 439 | 363 | 972 | Quinua |
| Tomate | 3 125 | 3 623 | 3 226 | 3 139 | 3 190 | 2 441 | 3 230 | 2 584 | 4 357 | 3 575 | 2 898 | 3 992 | 1 869 | Tomate |
| Trigo | 3 806 | 2 718 | 0 | 0 | 4 | 3 | 6 | 20 | 61 | 28 | 174 | 2 621 | 4 474 | Trigo |
| Vid | 4 845 | 5 541 | 6 266 | 7 503 | 2 493 | 725 | 0 | 0 | 258 | 425 | 2 724 | 5 253 | 3 823 | Vid |
| Zanahoria | 5 046 | 6 703 | 9 936 | 6 185 | 5 411 | 2 777 | 3 984 | 6 284 | 7 837 | 6 967 | 4 955 | 4 033 | 5 560 | Zanahoria |
| Zapallo | 883 | 4 651 | 7 568 | 8 881 | 6 350 | 5 212 | 1 850 | 87 | 2 291 | 1 151 | 241 | 378 | 9 087 | Zapallo |
| Otros Agrícolas | | | | | | | | | | | | | | Otros Agrícolas |
| Avena forrajera | 254 | 221 | 219 | 183 | 221 | 634 | 624 | 1 250 | 332 | 250 | 1 141 | 274 | 278 | Avena forrajera |
| Caña de azúcar | 5 628 | 5 597 | 2 208 | 2 240 | 6 170 | 5 994 | 1 671 | 3 202 | 6 347 | 5 622 | 4 196 | 3 900 | 5 576 | Caña de azúcar |
| Caña de azúcar (Alcohol) | 235 | 353 | 236 | 352 | 235 | 353 | 236 | 353 | 236 | 353 | 236 | 352 | 232 | Caña de azúcar (Alcohol) |
| Cebada forrajera | 388 | 361 | 326 | 336 | 195 | 777 | 663 | 1 706 | 471 | 532 | 550 | 382 | 454 | Cebada forrajera |
| Frijol Vainita | 309 | 378 | 332 | 245 | 249 | 203 | 357 | 492 | 584 | 753 | 521 | 432 | 432 | Frijol Vainita |
| Haba grano verde | 285 | 544 | 1 124 | 1 462 | 905 | 613 | 408 | 166 | 485 | 504 | 532 | 290 | 391 | Haba grano verde |
| Kiwicha | 41 | 16 | 27 | 18 | 11 | 0 | 75 | 0 | 0 | 0 | 0 | 30 | 47 | Kiwicha |
| Maíz amarillo duro | 0 | 0 | 0 | 29 | 6 | 19 | 34 | 102 | 462 | 466 | 436 | 0 | 0 | Maíz amarillo duro |
| Maíz morado | 122 | 25 | 50 | 38 | 149 | 250 | 163 | 58 | 56 | 163 | 397 | 249 | 205 | Maíz morado |
| Tuna | 0 | 0 | 225 | 939 | 1 432 | 772 | 1 018 | 356 | 0 | 0 | 0 | 0 | 0 | Tuna |
| PECUARIO | | | | | | | | | | | | | | PECUARIO |
| Carne de ave | 12 658 | 13 268 | 12 958 | 11 584 | 12 921 | 13 540 | 14 523 | 14 847 | 14 824 | 14 257 | 13 491 | 14 306 | 13 696 | Carne de ave |
| Carne de ovino | 143 | 225 | 179 | 183 | 181 | 180 | 182 | 176 | 171 | 158 | 148 | 159 | 157 | Carne de ovino |
| Carne de porcino | 937 | 946 | 987 | 917 | 991 | 899 | 911 | 913 | 910 | 907 | 956 | 907 | 952 | Carne de porcino |
| Carne de vacuno | 449 | 445 | 487 | 418 | 427 | 475 | 440 | 438 | 489 | 401 | 449 | 456 | 416 | Carne de vacuno |
| Carne de caprino | 18 | 18 | 15 | 13 | 11 | 11 | 9 | 12 | 13 | 13 | 16 | 14 | 17 | Carne de caprino |
| Carne de alpaca | 111 | 101 | 96 | 97 | 92 | 98 | 82 | 81 | 83 | 90 | 94 | 97 | 103 | Carne de alpaca |
| Carne de llama | 37 | 45 | 28 | 30 | 28 | 29 | 25 | 25 | 25 | 27 | 28 | 30 | 34 | Carne de llama |
| Huevo | 955 | 1 023 | 1 114 | 1 187 | 1 264 | 1 320 | 1 320 | 1 337 | 1 380 | 1 473 | 1 531 | 1 474 | 1 515 | Huevo |
| Leche | 29 136 | 29 588 | 30 778 | 26 881 | 31 455 | 29 536 | 30 715 | 29 042 | 30 143 | 30 180 | 30 191 | 31 176 | 29 253 | Leche |
| Otros Pecuarios | | | | | | | | | | | | | | Otros Pecuarios |
| Lana | 6 | 11 | 13 | 13 | 13 | 0 | 0 | 0 | 0 | 0 | 0 | 0 | 3 | Lana |
| Fibra de alpaca | 17 | 28 | 48 | 53 | 48 | 0 | 0 | 0 | 0 | 0 | 0 | 1 | 11 | Fibra de alpaca |
| Fibra de llama | 5 | 9 | 11 | 10 | 7 | 0 | 0 | 0 | 0 | 0 | 0 | 0 | 3 | Fibra de llama |

1/ Cifras preliminares

Fuente: Ministerio de Agricultura y Gerencia Regional de Agricultura y Riego - Arequipa.

Elaboración: BCRP - Sucursal Arequipa. Departamento de Estudios Económicos.



ANEXO 2

**AREQUIPA: EXTRACCIÓN DE ESPECIES HIDROBIOLÓGICAS 1/
(Toneladas métricas)**

| ESPECIES | 2017 | | 2018 | | | | | | | | | | ESPECIES | |
|---------------|--------------|--------------|--------------|---------------|--------------|------------|------------|---------------|--------------|---------------|--------------|--------------|--------------|---------------|
| | NOV | DIC | ENE | FEB | MAR | ABR | MAY | JUN | JUL | AGO | SET | OCT | | NOV |
| CHD 2/ | 3 625 | 2 427 | 2 777 | 1 315 | 2 787 | 840 | 532 | 246 | 137 | 1 859 | 1 103 | 5 114 | 4 982 | CHD 2/ |
| 1. Fresco | 3 315 | 2 034 | 2 618 | 1 197 | 2 426 | 568 | 272 | 75 | 117 | 1 808 | 948 | 4 331 | 4 402 | 1. Fresco |
| 2. Congelado | 310 | 393 | 159 | 118 | 361 | 272 | 259 | 171 | 20 | 51 | 155 | 783 | 580 | 2. Congelado |
| CHI 3/ | 0 | 0 | 1 394 | 11 646 | 2 689 | 0 | 0 | 10 472 | 7 886 | 36 220 | 0 | 0 | 0 | CHI 3/ |

1/ Cifras preliminares

2/ Consumo Humano Directo

3/ Consumo Humano Indirecto

Fuente: Gerencia Regional de la Producción-Arequipa.

Elaboración: BCRP - Sucursal Arequipa. Departamento de Estudios Económicos.

ANEXO 3

AREQUIPA: PRODUCCIÓN MINERA 1/

| PRODUCTOS | 2017 | | 2018 | | | | | | | | | | PRODUCTOS | |
|-------------------------|--------|--------|--------|--------|--------|--------|--------|--------|--------|--------|--------|--------|-----------|-------------------------|
| | NOV | DIC | ENE | FEB | MAR | ABR | MAY | JUN | JUL | AGO | SET | OCT | | NOV |
| MINERÍA METÁLICA | | | | | | | | | | | | | | MINERÍA METÁLICA |
| Cobre (TMF) | 38 870 | 39 274 | 39 707 | 32 738 | 43 269 | 38 635 | 40 666 | 44 550 | 42 200 | 43 690 | 44 910 | 44 720 | 38 317 | Cobre (TMF) |
| Oro (KGF) | 2 045 | 2 142 | 2 054 | 1 977 | 1 898 | 2 051 | 2 069 | 1 904 | 1 977 | 2 071 | 1 941 | 1 982 | 1 826 | Oro (KGF) |
| Plata (KGF) | 25 722 | 27 253 | 23 890 | 24 243 | 26 100 | 25 114 | 27 884 | 28 469 | 26 308 | 23 811 | 22 756 | 22 693 | 21 736 | Plata (KGF) |
| Plomo (TMF) | 1 958 | 2 093 | 2 083 | 1 683 | 1 984 | 1 911 | 1 830 | 1 858 | 2 023 | 2 007 | 1 771 | 1 544 | 1 816 | Plomo (TMF) |
| Zinc (TMF) | 3 089 | 3 510 | 3 428 | 2 948 | 3 560 | 3 296 | 3 217 | 3 046 | 3 323 | 3 184 | 2 565 | 2 727 | 2 958 | Zinc (TMF) |
| Molibdeno (TMF) | 980 | 893 | 1 052 | 768 | 1 052 | 976 | 1 036 | 1 216 | 792 | 1 129 | 1 183 | 1 351 | 921 | Molibdeno (TMF) |

1/ Cifras preliminares

Fuente: Ministerio de Energía y Minas.

Elaboración: BCRP - Sucursal Arequipa. Departamento de Estudios Económicos.

ANEXO 4

AREQUIPA: ÍNDICE DE PRODUCCIÓN MANUFACTURERA 1/
(Índice 1994=100,0)

| DESCRIPCIÓN | 2017 | | 2018 | | | | | | | | | | | |
|---------------------------------|--------------|--------------|--------------|--------------|--------------|--------------|--------------|--------------|--------------|--------------|--------------|--------------|--------------|---------------------------------|
| | NOV | DIC | ENE | FEB | MAR | ABR | MAY | JUN | JUL | AGO | SET | OCT | NOV | |
| MANUFACTURA PRIMARIA | 112,4 | 109,0 | 110,7 | 118,5 | 132,7 | 130,6 | 146,9 | 163,8 | 160,4 | 144,2 | 122,3 | 165,5 | 159,8 | MANUFACTURA PRIMARIA |
| Conservas y Cong. De pescado | 771,6 | 744,7 | 367,9 | 138,9 | 621,0 | 539,0 | 365,7 | 470,6 | 10,8 | 132,1 | 392,9 | 1454,2 | 1076,7 | Conservas y Cong. De pescado |
| Harina y Aceite de pescado | 0,0 | 0,0 | 5,8 | 57,9 | 11,1 | 0,0 | 0,0 | 34,9 | 27,5 | 0,1 | 0,0 | 0,0 | 0,0 | Harina y Aceite de pescado |
| Productos de cobre | 177,3 | 172,0 | 177,1 | 158,9 | 206,6 | 211,8 | 242,2 | 245,6 | 252,3 | 241,4 | 200,3 | 256,0 | 252,4 | Productos de cobre |
| MANUFACTURA NO PRIMARIA | 293,2 | 274,9 | 241,6 | 225,2 | 228,4 | 244,4 | 274,6 | 252,6 | 261,3 | 278,0 | 256,2 | 266,0 | 263,3 | MANUFACTURA NO PRIMARIA |
| Productos lácteos | 84,9 | 81,7 | 42,4 | 34,3 | 32,6 | 75,2 | 84,7 | 89,0 | 87,6 | 87,8 | 78,3 | 75,8 | 76,2 | Productos lácteos |
| Molinería | 136,5 | 89,0 | 58,4 | 102,0 | 112,6 | 99,7 | 172,5 | 124,3 | 129,7 | 127,8 | 136,2 | 145,7 | 131,8 | Molinería |
| Cerveza y malta | 369,0 | 327,8 | 357,5 | 326,7 | 243,7 | 273,7 | 341,3 | 295,9 | 327,6 | 329,4 | 281,5 | 304,7 | 326,3 | Cerveza y malta |
| Bebidas No alcohólicas | 1212,2 | 1184,8 | 1095,4 | 886,9 | 1036,6 | 978,3 | 1001,1 | 617,5 | 884,3 | 1034,3 | 1007,1 | 1077,7 | 1162,9 | Bebidas No alcohólicas |
| Hilatura de fibras textiles | 322,8 | 261,6 | 324,1 | 324,7 | 344,4 | 342,3 | 351,1 | 341,2 | 324,0 | 306,5 | 231,2 | 247,3 | 257,8 | Hilatura de fibras textiles |
| Prendas de vestir | 67,9 | 67,0 | 72,2 | 72,4 | 94,1 | 86,6 | 78,0 | 75,2 | 75,0 | 80,7 | 78,9 | 72,8 | 59,6 | Prendas de vestir |
| Pinturas, barnices y lacas | 206,2 | 243,4 | 238,1 | 219,6 | 177,3 | 254,4 | 199,2 | 182,0 | 182,5 | 213,9 | 224,9 | 231,4 | 195,4 | Pinturas, barnices y lacas |
| Fabricación productos plásticos | 1177,9 | 1433,6 | 1042,9 | 578,4 | 1165,9 | 953,2 | 1117,9 | 1273,5 | 1075,5 | 1257,7 | 1144,3 | 1265,1 | 1132,0 | Fabricación productos plásticos |
| Cemento | 1070,4 | 1109,8 | 890,4 | 799,3 | 893,2 | 891,3 | 896,5 | 931,6 | 910,4 | 1049,7 | 1013,2 | 1026,8 | 964,2 | Cemento |
| Lápices y conexas | 147,0 | 170,6 | 104,3 | 69,8 | 68,9 | 28,6 | 32,7 | 37,1 | 40,4 | 52,6 | 71,3 | 102,2 | 103,3 | Lápices y conexas |
| TOTAL | 247,7 | 233,2 | 208,6 | 198,3 | 204,3 | 215,8 | 242,5 | 230,2 | 235,9 | 244,3 | 222,5 | 240,7 | 237,3 | TOTAL |

1/ Cifras preliminares

Fuente: Empresas Industriales

Elaboración: BCRP, Sucursal Arequipa. Departamento de Estudios Económicos.



ANEXO 5

AREQUIPA: ÍNDICE DE PRODUCCIÓN MANUFACTURERA 1/
(Variación porcentual)

| DESCRIPCIÓN | 2017 | | 2018 | | | | | | | | | | | |
|---------------------------------|--------------|-------------|--------------|--------------|--------------|--------------|-------------|-------------|------------|-------------|--------------|--------------|--------------|---------------------------------|
| | NOV | DIC | ENE | FEB | MAR | ABR | MAY | JUN | JUL | AGO | SET | OCT | NOV | |
| MANUFACTURA PRIMARIA | -34,3 | -38,9 | -37,4 | -31,5 | -17,9 | -12,3 | 27,0 | 26,0 | 9,7 | 16,5 | 0,9 | 31,7 | 42,2 | MANUFACTURA PRIMARIA |
| Conservas y Cong. De pescado | 256,3 | 434,9 | -45,6 | -82,2 | 43,3 | 15,2 | 81,3 | -27,4 | -98,9 | -75,5 | 45,6 | 2585,7 | 39,5 | Conservas y Cong. De pescado |
| Harina y Aceite de pescado | 0,0 | 0,0 | -24,5 | -16,6 | -84,1 | -100,0 | 0,0 | 291,4 | 475,4 | 0,0 | 0,0 | 0,0 | 0,0 | Harina y Aceite de pescado |
| Productos de cobre | -37,9 | -42,5 | -37,4 | -31,7 | -5,7 | 10,2 | 26,1 | 20,9 | 10,7 | 20,5 | -0,1 | 21,1 | 42,4 | Productos de cobre |
| MANUFACTURA NO PRIMARIA | 6,4 | 2,3 | 2,1 | -8,8 | -11,3 | -0,8 | 7,3 | 3,5 | 5,1 | 0,2 | -11,5 | -13,8 | -10,2 | MANUFACTURA NO PRIMARIA |
| Productos lácteos | 45,9 | 17,0 | -33,9 | -40,0 | -50,4 | 16,8 | 21,2 | 43,7 | 66,8 | 45,2 | -2,1 | -19,9 | -10,2 | Productos lácteos |
| Molinería | -14,3 | -22,8 | -53,2 | -26,6 | -38,6 | -38,0 | -8,2 | -23,5 | -21,6 | -34,9 | -26,0 | -11,9 | -3,4 | Molinería |
| Cerveza y malta | 5,2 | 2,9 | 20,2 | 13,3 | -18,8 | 0,7 | 19,0 | 5,2 | 15,8 | 19,9 | -21,1 | -15,3 | -11,6 | Cerveza y malta |
| Bebidas No alcohólicas | -8,5 | -15,9 | 28,6 | -18,1 | 0,9 | 0,1 | -8,0 | -27,4 | -17,9 | -21,1 | -12,3 | -3,0 | -4,1 | Bebidas No alcohólicas |
| Hilatura de fibras textiles | 29,4 | 3,1 | 12,2 | 3,4 | 15,0 | 8,0 | 6,9 | -0,5 | 4,7 | -2,2 | -19,0 | -23,1 | -20,1 | Hilatura de fibras textiles |
| Prendas de vestir | 12,6 | 19,0 | 15,4 | -5,3 | 22,4 | 17,5 | 7,4 | 3,9 | 5,0 | -4,9 | -15,8 | 13,4 | -12,3 | Prendas de vestir |
| Pinturas, barnices y lacas | -16,3 | -2,4 | 76,7 | 33,5 | 17,1 | 39,6 | -27,9 | -12,9 | 15,7 | -16,6 | 10,4 | 22,0 | -5,2 | Pinturas, barnices y lacas |
| Fabricación productos plásticos | 13,7 | -3,4 | -20,5 | -55,8 | -8,9 | -3,7 | 24,3 | 40,6 | 35,0 | 14,9 | 1,1 | -6,4 | -3,9 | Fabricación productos plásticos |
| Cemento | 4,2 | 9,2 | 4,9 | -9,5 | 0,7 | 1,9 | 8,0 | 9,9 | 1,0 | 0,9 | -1,2 | -13,0 | -9,9 | Cemento |
| Lápices y conexos | 20,9 | 50,4 | 12,2 | -1,6 | 24,5 | -56,7 | -62,0 | -59,5 | -61,0 | -56,3 | -48,0 | -34,8 | -29,7 | Lápices y conexos |
| TOTAL | -0,7 | -5,2 | -5,8 | -13,2 | -12,5 | -2,7 | 9,9 | 6,9 | 5,8 | 2,3 | -10,0 | -8,3 | -4,2 | TOTAL |

1/ Cifras preliminares

Fuente: Empresas Industriales

Elaboración: BCRP, Sucursal Arequipa. Departamento de Estudios Económicos.

ANEXO 6

**AREQUIPA: EXPORTACIONES POR TIPO DE PRODUCTO 1/
(Valor FOB - Millones de US\$)**

| DESCRIPCIÓN | 2017 | | 2018 | | | | | | | | | | | DESCRIPCIÓN |
|-----------------------------------|--------------|--------------|--------------|--------------|--------------|--------------|--------------|--------------|--------------|--------------|--------------|--------------|--------------|-----------------------------------|
| | NOV | DIC | ENE | FEB | MAR | ABR | MAY | JUN | JUL | AGO | SET | OCT | NOV | |
| PRODUCTOS TRADICIONALES | 365,1 | 371,8 | 386,4 | 306,5 | 485,1 | 375,7 | 408,2 | 468,7 | 355,0 | 392,8 | 401,4 | 308,1 | 406,5 | PRODUCTOS TRADICIONALES |
| Agropecuario | 0,6 | 0,6 | 0,6 | 0,7 | 0,7 | 0,8 | 0,5 | 1,0 | 0,1 | 0,3 | 0,6 | 0,5 | 0,4 | Agropecuario |
| Pesquero | 0,0 | 0,0 | 0,4 | 0,0 | 9,3 | 4,4 | 0,5 | 0,4 | 0,0 | 6,7 | 8,6 | 3,7 | 0,6 | Pesquero |
| Minero | 364,5 | 371,2 | 385,4 | 305,8 | 475,1 | 370,6 | 407,2 | 467,3 | 354,9 | 385,8 | 392,2 | 303,9 | 405,5 | Minero |
| Petróleo y Derivados | 0,0 | 0,0 | 0,0 | 0,0 | 0,0 | 0,0 | 0,0 | 0,0 | 0,0 | 0,0 | 0,0 | 0,0 | 0,0 | Petróleo y Derivados |
| PRODUCTOS NO TRADICIONALES | 40,1 | 48,4 | 40,9 | 37,1 | 45,8 | 40,5 | 47,1 | 40,8 | 35,8 | 49,9 | 35,7 | 39,6 | 37,6 | PRODUCTOS NO TRADICIONALES |
| Agropecuario | 11,3 | 19,0 | 15,4 | 10,5 | 12,9 | 11,1 | 10,1 | 10,1 | 8,5 | 15,1 | 11,2 | 7,4 | 10,8 | Agropecuario |
| Textiles | 17,1 | 14,6 | 15,0 | 17,8 | 18,9 | 18,6 | 27,6 | 20,5 | 19,3 | 24,0 | 15,3 | 19,4 | 14,5 | Textiles |
| Pesquero | 0,7 | 1,6 | 0,8 | 1,0 | 1,6 | 0,8 | 1,3 | 1,5 | 0,8 | 0,5 | 0,7 | 0,9 | 0,7 | Pesquero |
| Mineral no Metálico | 3,3 | 4,6 | 2,8 | 1,4 | 3,0 | 2,3 | 2,0 | 2,4 | 1,8 | 2,1 | 2,5 | 2,3 | 2,2 | Mineral no Metálico |
| Siderúrgico | 1,4 | 1,4 | 1,3 | 2,1 | 1,4 | 0,8 | 1,0 | 1,0 | 0,5 | 1,3 | 0,5 | 2,4 | 2,2 | Siderúrgico |
| Metal Mecánico | 0,5 | 0,9 | 0,5 | 0,5 | 2,3 | 0,6 | 0,2 | 0,4 | 0,7 | 0,5 | 0,4 | 0,5 | 0,9 | Metal Mecánico |
| Químico | 5,5 | 5,9 | 4,8 | 3,6 | 5,4 | 6,1 | 4,7 | 4,6 | 3,9 | 6,2 | 4,9 | 6,3 | 5,9 | Químico |
| Maderas y Papel | 0,0 | 0,0 | 0,1 | 0,0 | 0,0 | 0,1 | 0,1 | 0,1 | 0,0 | 0,0 | 0,0 | 0,0 | 0,0 | Maderas y Papel |
| Diversos | 0,3 | 0,4 | 0,2 | 0,2 | 0,3 | 0,2 | 0,2 | 0,1 | 0,2 | 0,2 | 0,2 | 0,3 | 0,4 | Diversos |
| TOTAL | 405,2 | 420,2 | 427,3 | 343,6 | 530,9 | 416,2 | 455,3 | 509,5 | 390,7 | 442,7 | 437,1 | 347,7 | 444,1 | TOTAL |

1/ Cifras preliminares

Fuente: SUNAT.

Elaboración: BCRP - Sucursal Arequipa. Departamento de Estudios Económicos.



ANEXO 7

AREQUIPA: ESTRUCTURA DE EXPORTACIONES POR PRINCIPALES PAÍSES DE DESTINO
ENERO - NOVIEMBRE
(Valor FOB - Millones de US\$)

| País | Principales Productos | % del Total | Valor FOB acumulado | Estructura % por país |
|-----------------------|--|--------------|---------------------|-----------------------|
| RP China | | 39,8 | 1887,7 | 100,0% |
| | Minerales de cobre y sus concentrados | | 1592,2 | 84,3% |
| | Cátodos de cobre refinado | | 111,3 | 5,9% |
| | Pelo fino de alpaca o llama | | 51,9 | 2,7% |
| | Minerales de plata y sus concentrados | | 47,0 | 2,5% |
| | Minerales de plomo y sus concentrados | | 32,1 | 1,7% |
| | Harina de pescado o de crustáceos | | 26,2 | 1,4% |
| | Acido Ortobórico | | 8,7 | 0,5% |
| | Algas frescas secas o congeladas | | 8,5 | 0,4% |
| | Otros | | 9,9 | 0,5% |
| Estados Unidos | | 15,4 | 733,0 | 100,0% |
| | Oro en las demás formas en bruto | | 383,6 | 52,3% |
| | Minerales de molibdeno y sus concentrados | | 261,0 | 35,6% |
| | Alcachofas | | 10,5 | 1,4% |
| | Hilados de lana o pelo fino | | 10,5 | 1,4% |
| | Uvas frescas | | 9,0 | 1,2% |
| | Los demás Hilados de lana o pelo fino | | 7,7 | 1,0% |
| | Los demás suéteres con cuello cisne | | 3,2 | 0,4% |
| | Aguacates frescos | | 3,1 | 0,4% |
| | Los demás cítricos frescos o secos | | 3,0 | 0,4% |
| | Otros | | 41,3 | 5,6% |
| Japón | | 13,6 | 644,9 | 100,0% |
| | Minerales de cobre y sus concentrados | | 587,3 | 91,1% |
| | Minerales de plata y sus concentrados | | 38,7 | 6,0% |
| | Los demás concentrado de zinc de baja ley | | 12,1 | 1,9% |
| | Harina de pescado o de crustáceos | | 3,9 | 0,6% |
| | Otros | | 2,8 | 0,4% |
| India | | 7,6 | 361,5 | 100,0% |
| | Oro en las demás formas en bruto | | 280,9 | 77,7% |
| | Minerales de cobre y sus concentrados | | 77,8 | 21,5% |
| | Los demás desperdicios y desechos de fundición | | 1,5 | 0,4% |
| | Otros | | 1,2 | 0,3% |
| Suiza | | 4,5 | 214,2 | 100,0% |
| | Oro en las demás formas en bruto | | 212,7 | 99,3% |
| | Pelo fino de alpaca o llama | | 0,8 | 0,4% |
| | Hilados de lana o pelo fino | | 0,3 | 0,1% |
| | Plata en bruto sin Alear | | 0,2 | 0,1% |
| | Otros | | 0,1 | 0,0% |
| Corea del Sur | | 4,1 | 194,0 | 100,0% |
| | Minerales de cobre y sus concentrados | | 81,0 | 41,7% |
| | Minerales de plata y sus concentrados | | 39,7 | 20,4% |
| | Los demás concentrado de zinc de baja ley | | 28,8 | 14,8% |
| | Cátodos de cobre refinado | | 21,4 | 11,0% |
| | Nueces del Brasil sin cascara | | 5,3 | 2,8% |
| | Otros | | 17,9 | 9,2% |
| Otros | | 15,0 | 709,9 | |
| TOTAL | | 100,0 | 4745,1 | |

Fuente: SUNAT

Elaboración: BCRP - Sucursal Arequipa. Departamento de Estudios Económicos



ANEXO 8

AREQUIPA: ESTRUCTURA DE EXPORTACIONES POR PRINCIPALES PRODUCTOS
ENERO - NOVIEMBRE
 (Valor FOB - Millones de US\$)

| Producto | % del Total | Valor FOB acumulado | Estructura % por país |
|--|--------------|---------------------|-----------------------|
| Minerales de Cobre y sus concentrados | 54,0 | 2560,4 | 100,0% |
| RP China | | 1592,2 | 62,2% |
| Japón | | 587,3 | 22,9% |
| Alemania | | 109,4 | 4,3% |
| Corea del Sur | | 81,0 | 3,2% |
| India | | 77,8 | 3,0% |
| España | | 70,5 | 2,8% |
| Bulgaria | | 26,6 | 1,0% |
| México | | 15,1 | 0,6% |
| Otros | | 0,6 | 0,0% |
| Oro en las demás formas en bruto | 21,7 | 1027,5 | 100,0% |
| Estados Unidos | | 383,6 | 37,3% |
| India | | 280,9 | 27,3% |
| Suiza | | 212,7 | 20,7% |
| Emiratos Arabes | | 109,3 | 10,6% |
| Italia | | 26,7 | 2,6% |
| Turquía | | 12,6 | 1,2% |
| Otros | | 1,6 | 0,2% |
| Minerales de molibdeno y sus concentrados | 5,5 | 261,0 | 100,0% |
| Estados Unidos | | 261,0 | 100,0% |
| Otros | | 0,0 | 0,0% |
| Minerales de plata y sus concentrados | 3,7 | 176,3 | 100,0% |
| RP China | | 47,0 | 26,6% |
| Corea del Sur | | 39,7 | 22,5% |
| Japón | | 38,7 | 21,9% |
| Canadá | | 30,4 | 17,3% |
| Alemania | | 17,0 | 9,7% |
| Otros | | 3,6 | 2,0% |
| Cátodos de cobre refinado | 2,8 | 133,4 | 100,0% |
| RP China | | 111,3 | 83,4% |
| Corea del Sur | | 21,4 | 16,0% |
| China taiwan | | 0,7 | 0,5% |
| Otros | | 0,0 | 0,0% |
| Pelo fino de alpaca o llama | 1,8 | 84,5 | 100,0% |
| RP China | | 51,9 | 61,4% |
| Italia | | 24,4 | 28,8% |
| Otros | | 8,3 | 9,8% |
| Los demás concentrado de zinc de baja ley | 1,2 | 56,2 | 100,0% |
| Corea del Sur | | 28,8 | 51,2% |
| España | | 13,7 | 24,4% |
| Otros | | 13,7 | 24,4% |
| Minerales de Plomo y sus concentrados | 0,7 | 35,2 | 100,0% |
| RP China | | 32,1 | 91,2% |
| Corea del Sur | | 3,1 | 8,8% |
| Otros | | 0,0 | 0,0% |
| Otros | 8,6 | 410,4 | |
| TOTAL | 100,0 | 4745,1 | |

Fuente: SUNAT

Elaboración: BCRP - Sucursal Arequipa. Departamento de Estudios Económicos.



ANEXO 9

AREQUIPA: IMPORTACIONES POR EL PUERTO DE MATARANI 1/
(Valor FOB - Millones de US\$)

| DESCRIPCIÓN | 2017 | | 2018 | | | | | | | | | | | DESCRIPCIÓN |
|--|--------------|-------------|--------------|-------------|--------------|--------------|--------------|--------------|--------------|-------------|-------------|--------------|-------------|--|
| | NOV | DIC | ENE | FEB | MAR | ABR | MAY | JUN | JUL | AGO | SET | OCT | NOV | |
| I. BIENES DE CONSUMO | 1,8 | 1,3 | 1,7 | 2,1 | 1,6 | 2,0 | 0,8 | 1,2 | 2,5 | 1,5 | 1,4 | 1,6 | 1,1 | I. BIENES DE CONSUMO |
| Bienes de Consumo no Duradero | 1,0 | 0,9 | 1,0 | 1,6 | 1,2 | 1,2 | 0,4 | 0,5 | 1,8 | 1,0 | 0,8 | 1,1 | 0,8 | Bienes de Consumo no Duradero |
| Bienes de Consumo Duradero | 0,7 | 0,4 | 0,7 | 0,6 | 0,4 | 0,7 | 0,4 | 0,7 | 0,7 | 0,4 | 0,6 | 0,5 | 0,3 | Bienes de Consumo Duradero |
| II. INSUMOS | 90,3 | 70,2 | 106,2 | 74,0 | 99,2 | 108,9 | 94,5 | 80,1 | 90,1 | 77,5 | 88,6 | 136,6 | 63,1 | II. INSUMOS |
| Combustibles, Lubricantes y Conexos | 68,4 | 40,5 | 70,0 | 46,5 | 55,4 | 60,2 | 70,8 | 40,1 | 54,3 | 40,9 | 58,6 | 98,6 | 28,7 | Combustibles, Lubricantes y Conexos |
| Materias Primas para la Agricultura | 2,0 | 12,2 | 2,1 | 3,3 | 8,1 | 0,6 | 0,7 | 2,3 | 10,5 | 6,7 | 6,8 | 2,0 | 3,9 | Materias Primas para la Agricultura |
| Materias Primas para la Industria | 19,9 | 17,4 | 34,2 | 24,2 | 35,8 | 48,1 | 23,1 | 37,7 | 25,3 | 29,8 | 23,2 | 36,1 | 30,4 | Materias Primas para la Industria |
| III. BIENES DE CAPITAL Y MATERIALES DE CONSTRUCCIÓN | 15,8 | 7,7 | 14,1 | 10,8 | 32,2 | 26,3 | 8,1 | 35,3 | 34,9 | 13,9 | 3,4 | 20,3 | 26,6 | III. BIENES DE CAPITAL Y MATERIALES DE CONSTRUCCIÓN |
| Materiales de Construcción | 2,7 | 2,6 | 3,0 | 1,3 | 1,5 | 2,7 | 4,5 | 1,7 | 1,9 | 4,4 | 0,8 | 5,5 | 3,7 | Materiales de Construcción |
| Bienes de Capital para la Agricultura | 0,4 | 0,0 | 0,0 | 0,1 | 0,0 | 0,0 | 0,0 | 0,1 | 0,0 | 0,0 | 0,0 | 0,1 | 0,0 | Bienes de Capital para la Agricultura |
| Bienes de Capital para la Industria | 8,4 | 4,9 | 6,9 | 4,1 | 28,3 | 9,1 | 3,5 | 32,4 | 8,0 | 6,2 | 2,1 | 11,5 | 15,0 | Bienes de Capital para la Industria |
| Equipos de Transporte | 4,3 | 0,2 | 4,1 | 5,3 | 2,4 | 14,5 | 0,1 | 1,1 | 25,0 | 3,2 | 0,4 | 3,3 | 7,9 | Equipos de Transporte |
| TOTAL | 107,9 | 79,2 | 122,1 | 86,9 | 133,0 | 137,2 | 103,4 | 116,6 | 127,5 | 92,8 | 93,4 | 158,5 | 90,8 | TOTAL |

Fuente: SUNAT

Elaboración: BCRP - Sucursal Arequipa. Departamento de Estudios Económicos.

ANEXO 10

AREQUIPA: ESTRUCTURA DE IMPORTACIONES POR PRINCIPALES PAÍSES DE DESTINO
ENERO - NOVIEMBRE
(Valor FOB - Millones de US\$)

| País | Principales Productos | % del Total | Valor FOB acumulado | Estructura % por país |
|-----------------------------------|---|--------------|---------------------|-----------------------|
| Estados Unidos | | 51,8 | 654,1 | 100,0% |
| | Diesel 2 | | 421,3 | 64,4% |
| | Máquinas cuya superestructura pueda girar 360° | | 43,8 | 6,7% |
| | Diesel B5, con un contenido de azufre <= 50 ppm | | 38,2 | 5,8% |
| | Sulfhidrato de sodio | | 28,1 | 4,3% |
| | Volquetes automotores | | 13,2 | 2,0% |
| | Abonos, fosfato diatómico | | 11,5 | 1,8% |
| | Topadoras frontales de orugas | | 11,0 | 1,7% |
| | Los demás azúcares de caña y sacarosa químicamente pura | | 8,7 | 1,3% |
| | Hulla bituminosa | | 7,5 | 1,1% |
| | Otros | | 70,8 | 10,8% |
| España | | 11,6 | 146,0 | 100,0% |
| | Diesel B5, con un contenido de azufre <= 50 ppm | | 134,4 | 92,0% |
| | Diesel 2 | | 9,3 | 6,4% |
| | Biodiesel y sus mezclas, sin aceites de petróleo | | 1,2 | 0,8% |
| | Otros | | 1,2 | 0,8% |
| Chile | | 7,4 | 94,0 | 100,0% |
| | Las demás barras, laminadas en caliente de los demás aceros | | 43,4 | 46,2% |
| | Volquetes automotores | | 24,5 | 26,1% |
| | Las demás manufacturas de hierro o acero (Bolas para molinos) | | 13,3 | 14,1% |
| | Nitrato de amonio para uso minero (grado anfo) | | 2,4 | 2,6% |
| | Los demás residuos sólidos de semilla de girasol | | 1,6 | 1,7% |
| | Cargadoras y palas cargadoras de carga frontal | | 1,2 | 1,2% |
| | Otros | | 7,6 | 8,0% |
| Uruguay | | 6,2 | 78,6 | 100,0% |
| | Maíz duro amarillo | | 42,0 | 53,5% |
| | Los demás trigos | | 28,9 | 36,8% |
| | Los demás habas (porotos, frijoles, fréjoles) | | 5,3 | 6,8% |
| | Los demás residuos sólidos de la extracción del aceite de soja | | 2,2 | 2,7% |
| | Otros | | 0,2 | 0,2% |
| Suiza | | 5,1 | 64,6 | 100,0% |
| | Minerales de cobre y sus concentrados | | 18,3 | 28,3% |
| | Biodiesel y sus mezclas, sin aceites de petróleo | | 15,9 | 24,6% |
| | Las demás barras, laminadas en caliente de los demás aceros | | 8,0 | 12,4% |
| | Las demás partes de bombas para líquidos | | 6,4 | 10,0% |
| | Otros | | 15,9 | 24,6% |
| Republica Popular De China | | 3,2 | 40,7 | 100,0% |
| | Vehículos para transporte de mercancías de peso superior a 20 t | | 3,2 | 7,7% |
| | Cargadoras y palas cargadoras de carga frontal | | 2,8 | 6,8% |
| | Los demás perfiles de aleaciones de aluminio | | 2,0 | 4,9% |
| | Los demás hormigoneras y aparatos de amasar mortero | | 2,0 | 4,8% |
| | Motocicletas con motor de émbolo | | 1,8 | 4,4% |
| | Tubos de aleaciones de aluminio | | 1,2 | 3,0% |
| | Otros | | 27,9 | 68,4% |
| Reino Unido | | 3,2 | 40,7 | 100,0% |
| | Maíz duro amarillo | | 28,2 | 69,3% |
| | Los demás trigos | | 7,0 | 17,3% |
| | Los demás habas (porotos, frijoles, fréjoles) | | 3,2 | 7,8% |
| | Otros | | 2,3 | 5,6% |
| Singapur | | 2,4 | 29,7 | 100,0% |
| | Nitrato de amonio para uso minero (grado anfo) | | 10,4 | 35,0% |
| | Hulla bituminosa | | 9,6 | 32,2% |
| | Los demás abonos minerales o químicos nitrogenados. | | 8,0 | 27,1% |
| | Otros | | 1,7 | 5,7% |
| Otros | | 9,0 | 113,9 | |
| TOTAL | | 100,0 | 1262,2 | |

Fuente: SUNAT

Elaboración: BCRP - Sucursal Arequipa. Departamento de Estudios Económicos.



ANEXO 11

AREQUIPA: ESTRUCTURA DE IMPORTACIONES POR PRINCIPALES PRODUCTOS
ENERO - NOVIEMBRE
(Valor FOB - Millones de US\$)

| Producto | % del Total | Valor FOB acumulado | Estructura % por país |
|--|--------------|---------------------|-----------------------|
| Diesel 2 | 34,1 | 430,6 | 100,0% |
| Estados Unidos | | 421,3 | 97,8% |
| España | | 9,3 | 2,2% |
| Otros | | 0,0 | 0,0% |
| Diesel B5 | 13,7 | 172,6 | 100% |
| España | | 134,4 | 77,9% |
| Estados Unidos | | 38,2 | 22,1% |
| Otros | | 0,0 | 0,0% |
| Las demás barras, laminadas en caliente de los demás aceros | 5,9 | 74,8 | 100% |
| Chile | | 43,4 | 58,0% |
| Hong Kong | | 23,4 | 31,2% |
| Otros | | 8,0 | 10,7% |
| Maíz duro amarillo | 5,8 | 73,3 | 100% |
| Uruguay | | 42,0 | 57,4% |
| Reino Unido | | 28,2 | 38,5% |
| Estados Unidos | | 3,0 | 4,1% |
| Otros | | 0,0 | 0,0% |
| Volquetes automotores | 3,6 | 45,4 | 100% |
| Chile | | 24,5 | 54,0% |
| Estados Unidos | | 13,2 | 29,1% |
| Otros | | 7,7 | 17,0% |
| Máquinas cuya superestructura pueda girar 360° | 3,6 | 44,8 | 100% |
| Estados Unidos | | 43,8 | 97,6% |
| Chile | | 0,8 | 1,7% |
| Republica Popular De China | | 0,3 | 0,6% |
| Otros | | 0,0 | 0,1% |
| Los demás trigos | 3,1 | 38,6 | 100% |
| Uruguay | | 28,9 | 74,9% |
| Reino Unido | | 7,0 | 18,2% |
| Otros | | 2,7 | 6,9% |
| Sulfhidrato de sodio | 2,2 | 28,1 | 100% |
| Estados Unidos | | 28,1 | 100,0% |
| Otros | | 0,0 | 0,0% |
| Biodiesel y sus mezclas, sin aceites de petróleo | 1,9 | 24,1 | 100% |
| Suiza | | 15,9 | 66,1% |
| Estados Unidos | | 7,0 | 29,0% |
| Otros | | 1,2 | 4,9% |
| Otros | 26,1 | 330,0 | |
| TOTAL | 100,0 | 1262,2 | |

Fuente: SUNAT

Elaboración: BCRP - Sucursal Arequipa. Departamento de Estudios Económicos.

ANEXO 12

**AREQUIPA: INGRESOS RECAUDADOS POR EL GOBIERNO CENTRAL
(Millones de soles)**

| | 2017 | | 2018 | | | | | | | | | | | |
|---|------------|------------|------------|------------|------------|------------|------------|------------|------------|------------|------------|------------|------------|---|
| | NOV | DIC | ENE | FEB | MAR | ABR | MAY | JUN | JUL | AGO | SET | OCT | NOV | |
| I. INGRESOS TRIBUTARIOS | 320 | 630 | 319 | 280 | 343 | 852 | 315 | 287 | 283 | 382 | 359 | 266 | 338 | I. INGRESOS TRIBUTARIOS |
| 1. Impuesto a los Ingresos | 86 | 360 | 91 | 77 | 107 | 634 | 95 | 77 | 88 | 96 | 139 | 92 | 99 | 1. Impuesto a los ingresos |
| - Personas Naturales | 28 | 30 | 32 | 26 | 25 | 85 | 39 | 22 | 23 | 34 | 75 | 26 | 41 | - Personas Naturales |
| - Personas Jurídicas | 58 | 133 | 58 | 51 | 51 | 67 | 49 | 53 | 64 | 60 | 61 | 64 | 56 | - Personas Jurídicas |
| - Regularizaciones | 0 | 197 | 1 | 0 | 30 | 481 | 6 | 2 | 2 | 1 | 2 | 2 | 2 | - Regularizaciones |
| 2. Impuesto a la Importación | 2 | 0 | 0 | 0 | 1 | 0 | 0 | 0 | 0 | 0 | 0 | 2 | 0 | 2. Impuesto a la importación |
| 3. Impuesto General a las Ventas | 145 | 130 | 167 | 148 | 152 | 148 | 145 | 152 | 150 | 158 | 158 | 138 | 170 | 3. Impuesto general a las ventas |
| - Operaciones Internas | 84 | 79 | 88 | 78 | 70 | 74 | 78 | 69 | 74 | 79 | 88 | 85 | 82 | - Operaciones Internas |
| - Operaciones Externas | 60 | 51 | 79 | 70 | 82 | 75 | 67 | 82 | 76 | 79 | 70 | 53 | 89 | - Operaciones Externas |
| 4. Impuesto Selectivo al Consumo | 41 | 39 | 52 | 47 | 33 | 33 | 31 | 50 | 33 | 45 | 53 | 23 | 52 | 4. Impuesto selectivo al consumo |
| 5. Otros Ingresos Tributarios | 46 | 101 | 9 | 7 | 51 | 36 | 45 | 8 | 10 | 83 | 9 | 10 | 16 | 5. Otros ingresos tributarios |
| II. INGR. NO TRIBUTARIOS | 2 | 7 | 1 | 2 | 2 | 0 | 4 | 3 | 3 | 2 | 4 | 4 | 7 | II. INGR. NO TRIBUTARIOS |
| INGRESOS CORRIENTES (I+II) | 323 | 638 | 320 | 282 | 345 | 853 | 319 | 290 | 286 | 384 | 364 | 269 | 345 | INGRESOS CORRIENTES (I+II) |

Fuente: SUNAT.

Elaboración: BCRP, Sucursal Arequipa. Departamento de Estudios Económicos.

ANEXO 13

AREQUIPA: EJECUCIÓN DE GASTOS DEL GOBIERNO NACIONAL 3/
(Millones de soles)

| | 2017 | | 2018 | | | | | | | | | | | |
|-------------------------------|------------|------------|------------|------------|------------|------------|------------|------------|------------|------------|------------|------------|------------|-------------------------------|
| | NOV | DIC | ENE | FEB | MAR | ABR | MAY | JUN | JUL | AGO | SET | OCT | NOV | |
| GASTOS NO FINANCIEROS | 159 | 252 | 125 | 146 | 135 | 162 | 148 | 140 | 185 | 133 | 142 | 148 | 140 | GASTOS NO FINANCIEROS |
| A. GASTOS CORRIENTES | 106 | 151 | 118 | 126 | 110 | 134 | 127 | 118 | 169 | 118 | 120 | 114 | 111 | A. GASTOS CORRIENTES |
| 1. Remuneraciones | 50 | 56 | 61 | 58 | 61 | 59 | 58 | 57 | 59 | 52 | 53 | 51 | 51 | 1. Remuneraciones |
| 2. Bienes y servicios | 25 | 42 | 12 | 26 | 19 | 22 | 37 | 25 | 33 | 27 | 22 | 26 | 27 | 2. Bienes y servicios |
| 3. Transferencias 1/ | 31 | 53 | 44 | 42 | 29 | 54 | 32 | 35 | 77 | 39 | 46 | 38 | 33 | 3. Transferencias 1/ |
| B. GASTOS DE CAPITAL | 52 | 100 | 8 | 20 | 25 | 28 | 21 | 22 | 16 | 15 | 22 | 34 | 29 | B. GASTOS DE CAPITAL |
| 1. Formación bruta de capital | 52 | 100 | 8 | 20 | 25 | 28 | 21 | 19 | 16 | 15 | 20 | 34 | 29 | 1. Formación bruta de capital |
| 2. Otros gastos de capital 2/ | 0 | 0 | 0 | 0 | 0 | 0 | 0 | 3 | 0 | 0 | 2 | 0 | 0 | 2. Otros gastos de capital 2/ |

1/ Incluye el pago de pensiones, donaciones, transferencias y otros gastos corrientes.

2/ Incluye donaciones y transferencias.

3/ Información actualizada al 30 de noviembre de 2018

Fuente: MEF

Elaboración: BCRP, Sucursal Arequipa. Departamento de Estudios Económicos.

ANEXO 14

AREQUIPA: EJECUCIÓN DE GASTOS DEL GOBIERNO REGIONAL /3
(Millones de soles)

| | 2017 | | 2018 | | | | | | | | | | | |
|-------------------------------|------------|------------|------------|-----------|------------|------------|------------|------------|------------|------------|------------|------------|------------|-------------------------------|
| | NOV | DIC | ENE | FEB | MAR | ABR | MAY | JUN | JUL | AGO | SET | OCT | NOV | |
| GASTOS NO FINANCIEROS | 50 | 251 | 111 | 96 | 138 | 138 | 145 | 132 | 181 | 162 | 140 | 169 | 189 | GASTOS NO FINANCIEROS |
| A. GASTOS CORRIENTES | 105 | 183 | 95 | 86 | 93 | 97 | 99 | 100 | 150 | 99 | 102 | 110 | 109 | A. GASTOS CORRIENTES |
| 1. Remuneraciones | 68 | 84 | 72 | 63 | 66 | 67 | 67 | 67 | 73 | 67 | 66 | 68 | 69 | 1. Remuneraciones |
| 2. Bienes y servicios | 22 | 56 | 5 | 8 | 12 | 15 | 16 | 16 | 22 | 17 | 18 | 21 | 23 | 2. Bienes y servicios |
| 3. Transferencias 1/ | 15 | 44 | 18 | 15 | 15 | 15 | 16 | 17 | 55 | 16 | 18 | 20 | 17 | 3. Transferencias 1/ |
| B. GASTOS DE CAPITAL | 46 | 68 | 16 | 10 | 45 | 41 | 45 | 32 | 30 | 63 | 39 | 59 | 80 | B. GASTOS DE CAPITAL |
| 1. Formación bruta de capital | 46 | 68 | 16 | 10 | 45 | 41 | 25 | 26 | 30 | 60 | 39 | 59 | 80 | 1. Formación bruta de capital |
| 2. Otros gastos de capital 2/ | 0 | 0 | 0 | 0 | 0 | 0 | 20 | 6 | 0 | 3 | 0 | 0 | 0 | 2. Otros gastos de capital 2/ |

1/ Incluye el pago de pensiones, donaciones, transferencias y otros gastos corrientes.

2/ Incluye donaciones y transferencias.

3/ Información actualizada al 30 de noviembre de 2018.

Fuente: MEF

Elaboración: BCRP, Sucursal Arequipa. Departamento de Estudios Económicos.

ANEXO 15

AREQUIPA: EJECUCIÓN DE GASTOS DE LOS GOBIERNOS LOCALES /3
(Millones de soles)

| | 2017 | | 2018 | | | | | | | | | | | |
|-------------------------------|------------|------------|-----------|-----------|------------|-----------|------------|------------|------------|------------|------------|------------|------------|-------------------------------|
| | NOV | DIC | ENE | FEB | MAR | ABR | MAY | JUN | JUL | AGO | SET | OCT | NOV | |
| GASTOS NO FINANCIEROS | 105 | 269 | 45 | 88 | 100 | 95 | 107 | 108 | 125 | 121 | 136 | 144 | 154 | GASTOS NO FINANCIEROS |
| A. GASTOS CORRIENTES | 46 | 95 | 26 | 40 | 47 | 44 | 48 | 43 | 54 | 44 | 43 | 46 | 47 | A. GASTOS CORRIENTES |
| 1. Remuneraciones | 13 | 26 | 14 | 14 | 14 | 13 | 15 | 13 | 21 | 12 | 13 | 13 | 15 | 1. Remuneraciones |
| 2. Bienes y servicios | 28 | 59 | 11 | 22 | 30 | 28 | 29 | 27 | 28 | 28 | 27 | 29 | 28 | 2. Bienes y servicios |
| 3. Transferencias 1/ | 5 | 11 | 2 | 3 | 4 | 4 | 3 | 3 | 4 | 4 | 3 | 3 | 4 | 3. Transferencias 1/ |
| B. GASTOS DE CAPITAL | 59 | 173 | 19 | 48 | 53 | 51 | 59 | 65 | 71 | 77 | 94 | 98 | 107 | B. GASTOS DE CAPITAL |
| 1. Formación bruta de capital | 27 | 169 | 19 | 45 | 52 | 50 | 57 | 58 | 74 | 74 | 94 | 96 | 107 | 1. Formación bruta de capital |
| 2. Otros gastos de capital 2/ | 2 | 4 | 0 | 3 | 1 | 1 | 2 | 7 | -3 | 3 | 0 | 1 | 0 | 2. Otros gastos de capital 2/ |

1/ Incluye el pago de pensiones, donaciones, transferencias y otros gastos corrientes.

2/ Incluye donaciones y transferencias.

3/ Información actualizada al 30 de noviembre de 2018

Fuente: MEF

Elaboración: BCRP, Sucursal Arequipa. Departamento de Estudios Económicos.

ANEXO 16

AREQUIPA: CRÉDITOS
(Saldo en millones de soles)

| ENTIDADES FINANCIERAS | 2017 | | 2018 | | | | | | | | | | | |
|-------------------------------|--------------|--------------|--------------|--------------|--------------|--------------|--------------|--------------|--------------|--------------|--------------|--------------|--------------|-------------------------------|
| | NOV | DIC | ENE | FEB | MAR | ABR | MAY | JUN | JUL | AGO | SET | OCT | | NOV |
| I. BANCO DE LA NACION | 246 | 250 | 255 | 260 | 264 | 267 | 269 | 269 | 271 | 273 | 274 | 276 | 277 | I. BANCO DE LA NACION |
| II. AGROBANCO | 31 | 30 | 30 | 28 | 28 | 26 | 24 | 23 | 22 | 22 | 21 | 20 | 19 | II. AGROBANCO |
| III. BANCA MULTIPLE | 6712 | 6796 | 6757 | 6790 | 6819 | 6865 | 6862 | 6946 | 6849 | 6838 | 6892 | 6954 | 7076 | III. BANCA MULTIPLE |
| IV. INST. NO BANCARIAS | 3490 | 3511 | 3541 | 3551 | 3576 | 3600 | 3624 | 3638 | 3655 | 3667 | 3698 | 3761 | 3809 | IV. INST. NO BANCARIAS |
| Empresas Financieras | 1046 | 1060 | 1086 | 1091 | 1098 | 1107 | 1117 | 1120 | 1140 | 1152 | 1164 | 1186 | 1208 | Empresas Financieras |
| Cajas Municipales | 2357 | 2362 | 2360 | 2365 | 2381 | 2396 | 2413 | 2426 | 2424 | 2423 | 2442 | 2482 | 2506 | Cajas Municipales |
| Cajas Rurales | 75 | 77 | 81 | 82 | 83 | 83 | 80 | 78 | 77 | 77 | 77 | 78 | 80 | Cajas Rurales |
| Edpymes | 12 | 13 | 13 | 14 | 13 | 13 | 14 | 14 | 14 | 15 | 15 | 15 | 16 | Edpymes |
| TOTAL (I+II+III+IV) | 10479 | 10588 | 10582 | 10629 | 10687 | 10758 | 10778 | 10877 | 10797 | 10799 | 10884 | 11010 | 11181 | TOTAL (I+II+III) |
| En M/N | 9022 | 9140 | 9132 | 9171 | 9241 | 9292 | 9302 | 9332 | 9339 | 9358 | 9480 | 9571 | 9748 | En M/N |
| En M/E | 1456 | 1449 | 1450 | 1458 | 1446 | 1466 | 1477 | 1545 | 1458 | 1442 | 1404 | 1439 | 1433 | En M/E |

Fuente: SBS y AFP.

Elaboración: BCRP, Sucursal Arequipa. Departamento de Estudios Económicos.

ANEXO 17

AREQUIPA: DEPÓSITOS
(Saldo en millones de soles)

| ENTIDADES | 2017 | | 2018 | | | | | | | | | | | |
|--------------------------------|-------------|-------------|-------------|-------------|-------------|-------------|-------------|-------------|-------------|-------------|-------------|-------------|-------------|--------------------------------|
| | NOV | DIC | ENE | FEB | MAR | ABR | MAY | JUN | JUL | AGO | SET | OCT | | NOV |
| I. BANCO DE LA NACION | 611 | 611 | 619 | 627 | 613 | 612 | 620 | 628 | 653 | 664 | 668 | 665 | 665 | I. BANCO DE LA NACION |
| II. BANCA MULTIPLE | 4890 | 5112 | 5135 | 5017 | 5359 | 5105 | 5287 | 5185 | 5344 | 5404 | 5587 | 5600 | 5724 | II. BANCA MULTIPLE |
| III. INST. NO BANCARIAS | 3013 | 3027 | 3119 | 3163 | 3145 | 3238 | 3269 | 3231 | 3350 | 3358 | 3415 | 3486 | 3524 | III. INST. NO BANCARIAS |
| Empresas Financieras | 334 | 334 | 340 | 342 | 347 | 359 | 371 | 366 | 382 | 391 | 417 | 432 | 437 | Empresas Financieras |
| Cajas Municipales | 2629 | 2642 | 2727 | 2769 | 2746 | 2828 | 2846 | 2813 | 2914 | 2914 | 2946 | 3001 | 3032 | Cajas Municipales |
| Cajas Rurales | 50 | 51 | 52 | 51 | 51 | 50 | 53 | 52 | 54 | 54 | 52 | 53 | 55 | Cajas Rurales |
| TOTAL (I+II+III) | 8514 | 8751 | 8873 | 8807 | 9117 | 8954 | 9176 | 9045 | 9347 | 9426 | 9670 | 9752 | 9914 | TOTAL (I+II+III) |
| En M/N | 6329 | 6525 | 6649 | 6584 | 6899 | 6726 | 6930 | 6721 | 7046 | 7127 | 7345 | 7435 | 7540 | En M/N |
| En M/E | 2185 | 2226 | 2223 | 2222 | 2217 | 2228 | 2246 | 2324 | 2301 | 2299 | 2326 | 2317 | 2374 | En M/E |

Fuente: SBS y AFP.

Elaboración: BCRP, Sucursal Arequipa. Departamento de Estudios Económicos.