

**BANCO CENTRAL DE RESERVA DEL PERU**

**SUCURSAL AREQUIPA**



**AREQUIPA: Síntesis de Actividad Económica**

**Junio 2018<sup>1</sup>**

**Departamento de Estudios Económicos**

---

<sup>1</sup> En el presente informe participaron Lizzie Jugo, Nilda Cabrera, Alberto Carrasco y Angel Frisancho.

## ÍNDICE

	<i>Página</i>
<b>RESUMEN EJECUTIVO .....</b>	<b>3</b>
<b>I. ACTIVIDAD PRODUCTIVA.....</b>	<b>5</b>
1. Actividad primaria .....	5
1.1 Sector agropecuario .....	5
1.2 Sector pesca.....	7
1.3 Sector minería .....	8
2. Otros indicadores sectoriales .....	9
2.1 Sector manufactura.....	9
2.2 Sector construcción .....	10
2.3 Arribos a los establecimientos de hospedaje.....	11
<b>II. SECTOR EXTERNO .....</b>	<b>12</b>
1. Exportaciones .....	12
<b>III. CRÉDITO Y DEPÓSITOS .....</b>	<b>13</b>
1. Crédito .....	13
2. Depósitos.....	14
<b>IV. EJECUCION DEL PRESUPUESTO DE GASTOS DEL GOBIERNO GENERAL .....</b>	<b>16</b>
1. Ejecución del gasto corriente no financiero.....	16
2. Ejecución del gasto de Capital .....	16
<b>V. ANEXOS.....</b>	<b>19</b>

## RESUMEN EJECUTIVO

---

### Principales hechos de importancia

- En junio, los sectores primarios **agropecuario, minería y pesca**, reportaron tasas de crecimiento de 25,9 por ciento, 6,9 por ciento y 73,4 por ciento, respectivamente.
- Los otros **indicadores económicos**, reportaron resultados mixtos. En particular, crecieron los sectores **construcción** (4,5 por ciento), las **exportaciones** (21,8 por ciento) y el **sector fabril** (2,1 por ciento); mientras que se contrajo la **inversión pública** (-18,7 por ciento). En el mes de mayo, se registraron expansiones tanto de **créditos** (7,2 por ciento), como de **depósitos** (11,4 por ciento).

### Actividad primaria

- El **sector agropecuario** creció 25,9 por ciento, ante la mayor producción del subsector agrícola (37,1 por ciento) y pecuario (12,8 por ciento). En lo que va del presente año, el sector creció 6,3 por ciento, sustentado por mayores áreas cosechadas de productos agrícolas (6,4 por ciento), principalmente de cultivos de exportación y agroindustria; así como de la mayor producción del subsector pecuario (6,2 por ciento).
- El **sector pesquero** se expandió 73,4 por ciento en el periodo interanual, ante el mayor desembarque de anchoveta dirigido al consumo humano indirecto (258,0 por ciento). Entre enero y junio, el sector decreció 49,5 por ciento.
- El **sector minero** se expandió 6,9 por ciento en el periodo interanual, por la mayor producción de cobre (9,4 por ciento), plata (40,5 por ciento), oro (5,4 por ciento), zinc (38,2 por ciento) y plomo (16,0 por ciento). En el primer semestre del presente año, la actividad minera reportó un crecimiento de 3,2 por ciento, explicado por la mayor producción de oro (29,9 por ciento), plata (40,5 por ciento), zinc (46,6 por ciento), molibdeno (2,0 por ciento) y plomo (35,0 por ciento).

### Otros indicadores de actividad económica

- El **sector manufactura** se expandió en 2,1 por ciento en el periodo interanual, debido al crecimiento registrado en el subsector primario (26,0 por ciento); contrarrestado parcialmente por la menor producción del subsector fabril no primario (-2,1 por ciento). En el primer caso, el alza se sustentó por la mayor producción de harina y aceite de pescado (291,4 por ciento) y productos derivados del cobre (20,9 por ciento); mientras que, en el segundo, la caída se asoció principalmente a la menor fabricación de bebidas no alcohólicas (-91,9 por ciento) y productos de molinería (-23,5 por ciento). Entre enero y junio, el sector reportó una contracción de 9,9 por ciento, ante el menor dinamismo tanto de la manufactura primaria como no primaria.
- Los **despachos de cemento**, orientados al mercado nacional, crecieron 4,5 por ciento en el período interanual, alcanzando una producción de 181 912 toneladas métricas. En lo que va del año, los despachos reportaron 1 086 980 toneladas, mostrando un incremento de 4,5 por ciento, en comparación a los despachos efectuados en igual período del año anterior.
- En junio, el **arribo de turistas** a los establecimientos de hospedaje registró un incremento de 60,6 por ciento en el periodo interanual, explicado tanto por la mayor afluencia de turistas



nacionales (66,0 por ciento) como extranjeros (36,5 por ciento). Entre enero y junio, el arribo de turistas creció en 48,6 por ciento.

- Las **exportaciones** regionales crecieron 21,8 por ciento en el período interanual, debido al mayor dinamismo reportado en los embarques de productos tradicionales (23,4 por ciento) como no tradicionales (5,3 por ciento). Entre enero y junio, las exportaciones regionales alcanzaron US\$ 2 679,9 millones, que representó un incremento de 27,8 por ciento con respecto al mismo periodo del año anterior.
- Los **créditos**, en mayo, registraron una expansión de 7,2 por ciento respecto a similar mes del año anterior, principalmente por las mayores colocaciones de la Banca Múltiple y las Cajas Municipales, en moneda nacional. En tanto que, los **depósitos** alcanzaron un crecimiento de 11,4 por ciento. La **morosidad** en el mes de abril fue de 4,1 por ciento.
- La **inversión pública** alcanzó S/ 104,0 millones, lo que significó un decremento de 18,7 por ciento en el periodo interanual, explicado por la menor ejecución del Gobierno regional (-58,9 por ciento) y, en menor medida, del Gobierno nacional (-2,6 por ciento). Entre enero y junio, la inversión registró una caída de 10,1 por ciento, básicamente ante la menor inversión del Gobierno regional (-52,0 por ciento).

**CUADRO N° 1**  
**OTROS INDICADORES DE ACTIVIDAD ECONÓMICA**  
(Variación % respecto a similar mes del año anterior)

	Ene.18	Feb.18	Mar.18	Abr.18	May.18	Jun.18
Producción industrial 1/	↓ -13,9	↓ -19,5	↓ -19,7	↓ -9,9	↑ 2,6	↑ 2,1
Despachos de cemento	↑ 7,5	↓ -2,2	↑ 3,2	↑ 7,1	↑ 7,1	↑ 4,5
Arribos a establecimientos de hospedaje	↑ 58,7	↑ 29,4	↑ 55,4	↑ 35,0	↑ 54,1	↑ 60,6
Exportaciones	↑ 28,2	↑ 17,7	↑ 38,4	↑ 18,9	↑ 37,3	↑ 21,8
Crédito total 2/	↑ 5,7	↑ 6,6	↑ 6,3	↑ 7,1	↑ 7,2	-
Depósitos2/	↑ 9,8	↑ 9,8	↑ 11,9	↑ 10,5	↑ 11,4	-
Inversión Pública 1/	↑ 28,6	↓ -10,1	↑ 37,7	↑ 87,3	↓ -55,6	↓ -18,7

1/ En términos reales

2/ En términos nominales

Fuente: BCRP – Sucursal Arequipa, SBS, SUNAT y MEF.

## I. ACTIVIDAD PRODUCTIVA

### 1. Actividad primaria

#### 1.1 Sector agropecuario

- En junio, el sector agropecuario registró un crecimiento de 25,9 por ciento en términos interanuales, explicado por la mayor producción del subsector agrícola (37,1 por ciento), asociado a mayores áreas cosechadas de productos orientados hacia el mercado externo (100,3 por ciento); asimismo, el subsector pecuario se expandió 12,8 por ciento. En el periodo acumulado, el sector se expandió 6,3 por ciento, ante el resultado favorable de los subsectores agrícola (6,4 por ciento), especialmente de cultivos destinados al mercado externo y agroindustria; y por el resultado positivo del subsector pecuario (6,2 por ciento).

**CUADRO N° 2**  
**SECTOR AGROPECUARIO 1/**  
(Miles de toneladas)

Subsectores	Estructura Porcentual 2016 2/	Junio			Enero - Junio				
		2017	2018	Var.%	Contribución al crecimiento 3/		2017	2018	Var.%
<b>SECTOR AGRÍCOLA</b>	<b>60,2</b>			<b>37,1</b>	<b>20,0</b>			<b>6,4</b>	<b>3,9</b>
<b>Orientada al mercado externo y agroindustria 2/</b>	<b>8,5</b>			<b>100,3</b>	<b>24,1</b>			<b>54,0</b>	<b>9,2</b>
Alcachofa	1,6	4,6	6,0	31,5	1,2	24,6	33,6	36,5	1,1
Ají Paprika	1,2	1,0	1,4	35,8	1,3	3,3	3,3	0,6	0,0
Olivo	1,9	0,1	8,3	5/	10,2	3,0	31,1	945,0	4,8
Orégano	1,2	0,5	0,6	6,0	0,1	2,6	2,2	-17,3	-0,2
Palta	0,6	1,9	2,3	20,3	0,3	10,3	10,3	0,2	0,0
Quinua	0,3	0,2	0,1	-13,8	0,0	1,8	0,7	-59,8	-0,1
Vid	1,5	0,2	0,0	-100,0	-0,2	15,3	17,0	10,7	0,2
<b>Orientada al mercado interno 2/</b>	<b>51,7</b>			<b>17,1</b>	<b>13,0</b>			<b>-3,3</b>	<b>-2,7</b>
Ajo	2,5	1,1	1,8	61,4	0,4	11,1	9,8	-11,7	-0,1
Alfalfa	14,1	201,1	195,9	-2,6	-0,3	1329,9	1294,9	-2,6	-0,3
Arroz	8,5	5,5	26,6	379,8	9,9	281,4	276,6	-1,7	-0,3
Aneja grano verde	0,4	0,8	1,1	46,7	0,2	6,3	5,5	-12,8	-0,1
Cebolla	10,3	22,7	20,3	-10,4	-0,7	160,9	152,5	-5,2	-0,4
Frijol grano seco	0,5	0,1	0,1	72,8	0,0	0,7	0,7	1,6	0,0
Maíz chala	2,5	90,6	74,0	-18,3	-0,9	436,9	418,6	-4,2	-0,1
Maíz choclo	0,9	0,0	0,0	-	-	1,7	1,4	-19,4	0,0
Maíz amiláceo	0,4	3,3	4,2	28,3	0,6	5,9	6,9	15,6	0,1
Papa	6,5	16,2	15,7	-3,2	-0,1	89,5	77,2	-13,8	-0,4
Tomate	1,2	3,0	2,6	-13,1	-0,2	18,4	17,8	-3,2	0,0
Trigo	0,4	0,0	0,0	-33,2	0,0	0,1	0,0	-40,0	0,0
Zanahoria	0,8	5,4	6,3	16,6	0,2	32,4	34,6	6,9	0,1
Zapallo	1,0	1,9	0,1	-95,4	-0,4	25,2	29,9	18,6	0,2
<b>SECTOR PECUARIO</b>	<b>39,8</b>			<b>12,8</b>	<b>5,9</b>			<b>6,2</b>	<b>2,4</b>
Carne de ave 4/	22,7	12,5	14,8	18,4	5,0	74,3	80,4	8,2	1,8
Carne de ovino 4/	0,4	0,2	0,2	8,7	0,0	1,1	1,1	1,7	0,0
Carne de porcino 4/	1,7	0,9	0,9	-1,7	0,0	5,7	5,6	-2,1	0,0
Carne de vacuno 4/	1,0	0,5	0,4	-3,9	0,0	2,7	2,7	-2,2	0,0
Fibra Alpaca	0,2	0,0	0,0	-	-	0,2	0,1	-8,5	0,0
Huevos	1,6	0,8	1,3	59,6	0,9	5,5	7,5	36,9	0,5
Leche	12,0	28,9	29,0	0,6	0,1	175,9	178,4	1,4	0,2
<b>SECTOR AGROPECUARIO</b>	<b>100,0</b>			<b>25,9</b>	<b>25,9</b>			<b>6,3</b>	<b>6,3</b>

1/ Cifras preliminares.

2/ Estimado a precios de 2007.

3/ En base a la estructura de similar periodo de 2016.

4/ Peso Neto.

5/ Variación mayor al 1 mil por ciento.

Fuente: Ministerio de Agricultura y Riego y Gerencia Regional de Agricultura y Riego - Arequipa.

Elaboración: BCRP - Sucursal Arequipa. Departamento de Estudios Económicos.

- El resultado positivo de la actividad agrícola se explicó por la mayor producción dirigida al mercado externo, cuyo desempeño se debió a la mayor demanda de alcachofa (31,5 por ciento), ají paprika (35,8 por ciento), palta (20,3 por ciento), orégano (6,0 por ciento) y, especialmente, por las mayores áreas cosechadas de olivo, cuya producción se multiplicó más de 140 veces. En cuanto a los productos orientados al mercado interno, sus resultados favorables se explicaron por mayores áreas cosechadas de arroz (379,8 por ciento), ajo (61,4 por ciento), maíz amiláceo (28,3 por ciento) y zanahoria (16,6 por ciento), entre los



principales. Por el contrario, se registraron menores áreas cosechadas de cebolla (-10,4 por ciento), maíz chala (-18,3 por ciento), alfalfa (-2,6 por ciento) y papa (-3,2 por ciento), los que atenuaron parcialmente el resultado final del subsector. En el periodo acumulado, el crecimiento del subsector agrícola se debió a mayores volúmenes orientados al mercado externo (54,0 por ciento), debido especialmente a mayores áreas cosechadas de olivo (945,0 por ciento) y, en menor medida, de alcachofa (36,5 por ciento) y vid (10,7 por ciento), resultado de mayores rendimientos. En contraste, disminuyó la producción de cultivos orientados al mercado interno (-3,3 por ciento), básicamente por una menor superficie cosechada de cultivos como cebolla (-5,2 por ciento), papa (-13,8 por ciento), alfalfa (-2,6 por ciento) y arroz (-1,7 por ciento).

- El **subsector pecuario**, en junio, registró un crecimiento de 12,8 por ciento en el periodo interanual, debido básicamente a la mayor producción avícola de carne (18,4 por ciento) y huevos (59,6 por ciento). Por el contrario, se reportó una contracción en la producción de carne vacuna (-3,9 por ciento), ovina (-1,7 por ciento) y nula producción de fibra de alpaca. Entre enero y junio, el resultado del sector no fue distinto, reportando un crecimiento de 6,2 por ciento, ante la mayor producción avícola, tanto de carne (8,2 por ciento) como de huevos (36,9 por ciento); además de la mayor producción de carne de ovino (1,7 por ciento) y leche (1,4 por ciento), debido a la mayor disponibilidad de unidades para el ordeño.
- En cuanto al avance de las áreas sembradas de la presente **campaña (2017/2018)**, al cierre de junio, se instalaron 80 891 hectáreas, lo que significó una contracción de 3,7 por ciento en relación con la campaña anterior (2016/2017). La reducción de las áreas sembradas de cultivos transitorios (-2,7 por ciento) se explicó básicamente por menores sembríos de cebolla (-11,1 por ciento), ajo (-13,2 por ciento), papa (-5,8 por ciento), arroz (-2,2 por ciento), quinua (-33,3 por ciento) y maíz chala (-1,8 por ciento), entre los principales; debido a la baja rentabilidad de estos cultivos en la campaña anterior. Asimismo, se reportaron menores áreas de cultivos permanentes y semipermanentes (-13,0 por ciento), básicamente de cultivos como alfalfa (-24,7 por ciento), palta (-52,9 por ciento) y vid (-98,9 por ciento), entre otros.

**CUADRO N° 3**  
**SUPERFICIE SEMBRADA 1/**  
(En hectáreas)

	Campaña agrícola 2/		Variación	
	2016/2017	2017/2018	Absoluta	Porcentual
<b>Cultivos Transitorios</b>	<b>76 205</b>	<b>74 121</b>	<b>- 2 084</b>	<b>-2,7</b>
Ajo	4 278	3 715	-563	-13,2
Arroz	20 256	19 820	-436	-2,2
Arveja grano verde	1 230	1 153	-77	-6,3
Cebolla	9 202	8 181	-1 021	-11,1
Frijol grano seco	2 851	3 772	921	32,3
Haba grano verde	890	838	-52	-5,8
Sandía	2 240	2 344	104	4,6
Maíz chala	14 033	13 777	-256	-1,8
Maíz choclo	1 769	1 781	12	0,7
Papa	8 545	8 052	-493	-5,8
Quinua	913	609	-304	-33,3
Tomate	864	725	-139	-16,1
Zanahoria	1 411	1 498	87	6,2
Zapallo	700	1 168	468	66,9
Otros	7 023	6 688	-335	-4,8
<b>Cultivos Permanentes y Semipermanentes</b>	<b>7 784</b>	<b>6 770</b>	<b>-1014</b>	<b>-13,0</b>
Alcachofa	2 499	2 712	213	8,5
Alfalfa	4 495	3 386	-1 109	-24,7
Caña de azúcar	46	90	44	95,7
Olivo	61	22	-39	-63,9
Palta	242	114	-128	-52,9
Vid	88	1	-87	-98,9
Otros	353	445	92	26,1
<b>Total</b>	<b>83 989</b>	<b>80 891</b>	<b>-3 098</b>	<b>-3,7</b>

1/ Cifras preliminares.

2/ De Agosto a Junio.

Fuente: Gerencia Regional de Agricultura y Riego - Arequipa.

Elaboración: BCRP - Sucursal Arequipa. Departamento de Estudios Económicos.

## 1.2 Sector pesca

- En junio, la **actividad pesquera** creció 73,4 por ciento, ante los mayores desembarques de productos hidrobiológicos dirigido al consumo humano indirecto (258,0 por ciento) para la producción de harina y aceite de pescado. Por otro lado, se registró una menor captura de recursos hidrobiológicos para consumo humano directo (-88,3 por ciento).
- Entre enero y junio, el sector pesquero reportó un decrecimiento de 49,5 por ciento, debido a la menor extracción de recursos marinos para el consumo humano directo (-24,7 por ciento) tanto en su línea de fresco (-28,1 por ciento) como de congelado (-6,2 por ciento). Asimismo, se reportó una menor captura de anchoveta para el consumo humano indirecto (-58,2 por ciento) destinado al consumo industrial.

**CUADRO N° 4**  
**SECTOR PESCA 1/**  
(En toneladas)

	Junio			Enero - Junio		
	2017	2018	Var. %	2017	2018	Var. %
<b>Consumo Humano Directo</b>	<b>2 129</b>	<b>249</b>	<b>-88,3</b>	<b>9 321</b>	<b>7 014</b>	<b>-24,7</b>
Fresco	1 864	78	-95,8	7 891	5 673	-28,1
Congelado	265	171	-35,5	1 430	1 341	-6,2
<b>Consumo Humano Indirecto</b>	<b>2 925</b>	<b>10 472</b>	<b>258,0</b>	<b>62 744</b>	<b>26 200</b>	<b>-58,2</b>
<b>SECTOR PESCA 2/</b>			<b>73,4</b>			<b>-49,5</b>

1/ Cifras preliminares.

2/ Estimado a precios de 2007.

Fuente: Gerencia de la Producción - Arequipa.

Elaboración: BCRP - Sucursal Arequipa. Departamento de Estudios Económicos.

- En junio, el **precio promedio de la harina de pescado** fue equivalente a US\$ 1 475 por tonelada, registrando un incremento de 15,2 por ciento en el periodo interanual; mientras que disminuyó 1,5 por ciento en el periodo mensual.

**GRÁFICO N° 1**  
**COTIZACIÓN INTERNACIONAL DE HARINA DE PESCADO**  
(Hamburgo - US\$/TM)

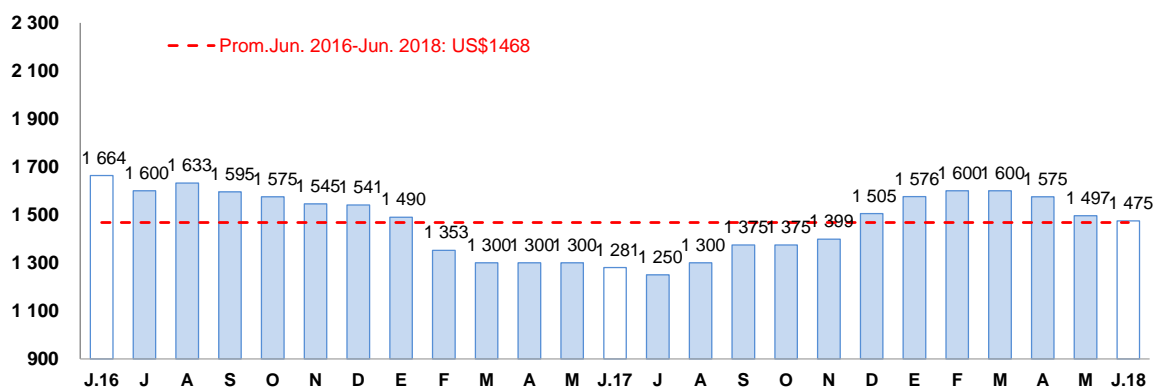

Fuente: Reuters y Bloomberg.

Elaboración: BCRP – Sucursal Arequipa. Departamento de Estudios Económicos.

### 1.3 Sector minería

- En junio, la **actividad minera** creció 6,9 por ciento en el período interanual, debido a mayores volúmenes de producción de cobre (9,4 por ciento) en los procesos de flotación y lixiviación en la unidad Cerro verde 1,2,3 de la minera Cerro Verde; oro (5,4 por ciento) y plata (40,5 por ciento) por la mayor recuperación del mineral en sus procesos de lixiviación y flotación en la unidad de Tambomayo, y flotación en la producción de plata en la unidad de Orcopampa de la minera Buenaventura S.A, principalmente; y, en menor medida, por la extracción de zinc (38,2 por ciento) y plomo (16,0 por ciento). El resultado final fue atenuado parcialmente por la menor producción de molibdeno (-5,5 por ciento). En el mes, Arequipa se mantuvo como la principal región productora de cobre y molibdeno del Perú, con una participación de 21,5 y 54,2 por ciento, respectivamente. En cuanto a la producción regional aurífera, Arequipa mantiene la tercera posición con un participación de 14,8 por ciento.
- Al cierre del primer semestre del presente año, la actividad minera registró un crecimiento de 3,2 por ciento, ante la mayor producción de oro (29,9 por ciento), plata (40,5 por ciento), zinc (46,6 por ciento), molibdeno (2,0 por ciento) y plomo (35,0 por ciento). En contraste, se reportó una contracción en la producción cuprífera de 3,1 por ciento, que atenuó parcialmente el resultado final del sector. A nivel de la producción regional, en el mismo periodo, Arequipa sigue liderando la producción del metal rojo y molibdeno en el Perú, con una participación de 20,4 y 46,7 por ciento, respectivamente; asimismo, continua en el tercer lugar en la producción aurífera a nivel nacional con una participación de 17,1 por ciento, por debajo de las regiones La Libertad y Cajamarca.
- En el periodo acumulado de enero a junio, las inversiones mineras sumaron US\$ 229 millones, lo que significó una contracción de 13,9 por ciento con respecto al mismo periodo del año anterior. Asimismo, este resultado posicionó a Arequipa como la segunda región con más inversiones mineras del Perú, con una participación de 11,7 por ciento, por debajo de Ica (17,3 por ciento).

**CUADRO N° 5**  
**SECTOR MINERÍA 1/**  
(Variación % real respecto a similar periodo del año anterior)

Mineral	Estructura Porcentual 2016 2/	Junio			Contribución al crecimiento 3/	Enero - Junio			Contribución al crecimiento 3/
		2017	2018	Var.%		2017	2018	Var.%	
Cobre (TMF)	71,0	40 714	44 550	9,4	5,9	247 128	239 565	-3,1	-2,1
Oro (KGF)	10,3	1 895	1 998	5,4	0,6	9 932	12 899	29,9	3,2
Plata (KGF)	2,7	20 262	28 465	40,5	0,9	110 504	155 262	40,5	0,9
Plomo (TMF)	0,8	1 601	1 858	16,0	0,1	8 406	11 347	35,0	0,3
Zinc (TMF)	1,4	2 204	3 046	38,2	0,5	12 763	18 715	46,6	0,6
Molibdeno (TMF)	13,8	1 288	1 216	-5,5	-1,2	5 979	6 100	2,0	0,4
<b>SECTOR MINERÍA 2/</b>	<b>100,0</b>			<b>6,9</b>	<b>6,9</b>			<b>3,2</b>	<b>3,2</b>

1/ Cifras preliminares.

2/ Estimado a precios de 2007.

3/ En base a la estructura de similar periodo de 2017.

Fuente: Ministerio de Energía y Minas.

Elaboración: BCRP - Sucursal Arequipa. Departamento de Estudios Económicos.

- La **cotización internacional de los principales metales**, en el periodo mensual, reportaron resultados mixtos, con un alza en los precios promedio del cobre (US\$/TM 6955) que creció 1,9 por ciento, ante la expectativa de la disminución de oferta por una posible huelga de los trabajadores de la mina Escondida en Chile; plata (US\$/oz.tr. 17) que creció ligeramente 0,3 por ciento, plomo (cUS\$/lb. 111) con un incremento de 3,2 por ciento y zinc (cUS\$/lb 140) que significó un crecimiento de 1,3 por ciento. Por lo contrario, se registró una caída en la cotización del oro (US\$/oz.tr. 1281) de 1,7 por ciento, influenciado por el incremento en la tasa de interés de Estados Unidos.



**GRÁFICO N° 2**  
**VARIACIÓN DE LA PRODUCCIÓN MINERA**  
(Variación % real respecto a similar mes del año anterior)

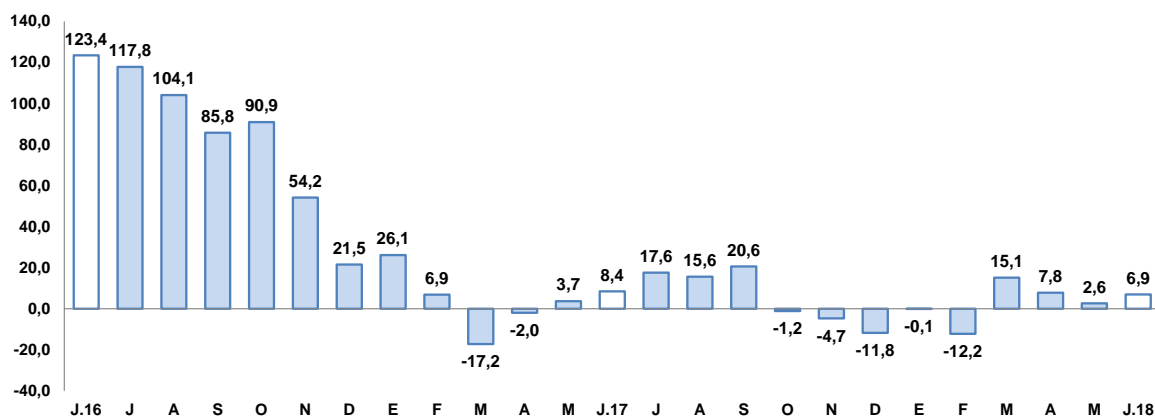

Fuente: Ministerio de Energía y Minas.

Elaboración: BCRP, Sucursal Arequipa, Departamento de Estudios Económicos.

## 2. Otros indicadores sectoriales

### 2.1 Sector manufactura

- En junio, la **producción manufacturera** se expandió en 2,1 por ciento en el periodo interanual, debido a la mayor actividad registrada en el subsector fabril primario (26,0 por ciento); resultado que fue contrarrestado parcialmente por la menor actividad registrada en el subsector no primario (-2,1 por ciento).

**CUADRO N° 6**  
**SECTOR MANUFACTURA**  
(Variación % real respecto a similar período del año anterior)

Ramas de actividad	Estructura		Junio		Enero - Junio	
	Porcentual 2016 1/	Var. %	Contribución al crecimiento 1/	Var. %	Contribución al crecimiento 1/	
<b>MANUFACTURA PRIMARIA</b>	<b>18,0</b>	<b>26,0</b>	<b>4,0</b>	<b>-11,4</b>	<b>-1,9</b>	
Conservas y congelado pescado	0,3	-27,4	-0,2	-22,0	-0,1	
Harina y aceite de pescado	0,9	291,4	1,2	-52,9	-0,9	
Productos de cobre	16,9	20,9	2,9	-6,0	-0,9	
<b>MANUFACTURA NO PRIMARIA</b>	<b>82,0</b>	<b>-2,1</b>	<b>-1,8</b>	<b>-9,6</b>	<b>-8,0</b>	
Productos lácteos	7,7	43,7	3,4	-6,5	-0,5	
Molinería	8,7	-23,5	-2,4	-30,2	-2,9	
Cerveza y malta	16,3	5,2	0,9	6,6	1,1	
Bebidas no alcohólicas	8,9	-91,9	-6,7	-88,6	-7,2	
Hilatura de fibras textiles	9,0	-0,5	-0,1	7,3	0,7	
Prendas de vestir	1,1	3,9	0,0	10,1	0,1	
Pintura, barnices y lacas	0,5	-12,9	-0,1	13,6	0,1	
Fabricacion productos plásticos	1,2	40,6	0,4	-8,4	-0,1	
Cemento	28,4	9,9	2,8	2,5	0,7	
Lápices y conexos	0,2	-59,5	-0,1	-26,3	0,0	
<b>SECTOR MANUFACTURA</b>	<b>100,0</b>	<b>2,1</b>	<b>2,1</b>	<b>-9,9</b>	<b>-9,9</b>	

1/ A precios de 1994

2/ En base a la estructura de similar periodo de 2016.

Fuente: Empresas Industriales

Elaboración: BCRP, Sucursal Arequipa. Departamento de Estudios Económicos.

- El crecimiento de la **manufactura primaria** se debió a la mayor elaboración de harina y aceite de pescado (291,4 por ciento) y productos derivados del cobre (20,9 por ciento); resultado que fue atenuado por la menor producción de conservas y congelado de pescado (-27,4 por ciento).
- De otro lado, el menor dinamismo de la **manufactura no primaria** se asoció a la caída en la producción de bebidas no alcohólicas (-91,9 por ciento), productos de molinería (-23,5 por ciento), lápices y conexos (-59,5 por ciento), hilatura de fibras textiles (-0,5 por ciento) y pintura, barnices y lacas (-12,9 por ciento). En contraste, se reportó una mayor producción de productos lácteos (43,7 por ciento), cemento (9,9 por ciento), cerveza y malta (5,2 por ciento), entre otros; contrarrestando parcialmente el resultado final del sector.
- Entre enero y junio, la producción fabril registró una caída de 9,9 por ciento, determinada por la reducción tanto de la manufactura primaria (-11,4 por ciento), como de la manufactura no primaria (-9,6 por ciento). En el primer caso, el resultado se explicó por la menor producción de cátodos de cobre (-6,0 por ciento), harina y aceite de pescado (-52,9 por ciento) y, en menor medida, de conservas y congelados de pescado (-22,0 por ciento). En tanto que, en el segundo caso, la caída se debió a la menor producción de bebidas no alcohólicas (-88,6 por ciento), molinería (-30,2 por ciento) y productos lácteos (-6,5 por ciento), entre los principales.

**GRAFICO N° 3**  
**VARIACIÓN DE LA MANUFACTURA**  
(Variación % real respecto a similar mes del año anterior)

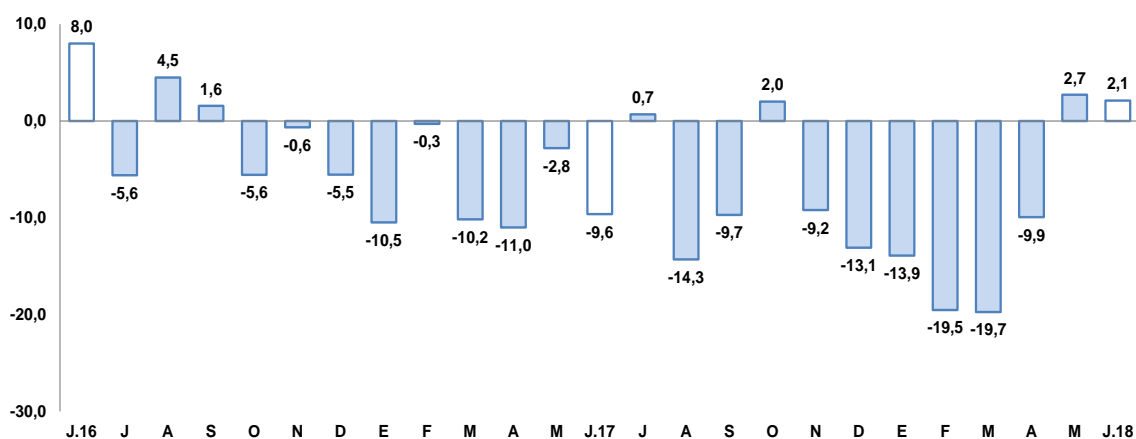

Fuente: BCRP, Sucursal de Arequipa. Con base a la información de las empresas industriales.  
Elaboración: BCRP, Sucursal Arequipa, Departamento de Estudios Económicos.

## 2.2 Sector construcción

- Los **despachos de cemento** orientados al mercado nacional, equivalentes a 181 912 toneladas métricas, registraron un crecimiento de 4,5 por ciento, respecto al mismo mes del año anterior.
- Entre enero y junio, los despachos alcanzaron a 1 086 980 toneladas, mostrando un incremento de 4,5 por ciento, en comparación a los despachos efectuados en igual período del año anterior.

**GRAFICO N° 4**  
**VARIACIÓN DEL SECTOR CONSTRUCCIÓN**  
 (Variación % real respecto a similar mes del año anterior)

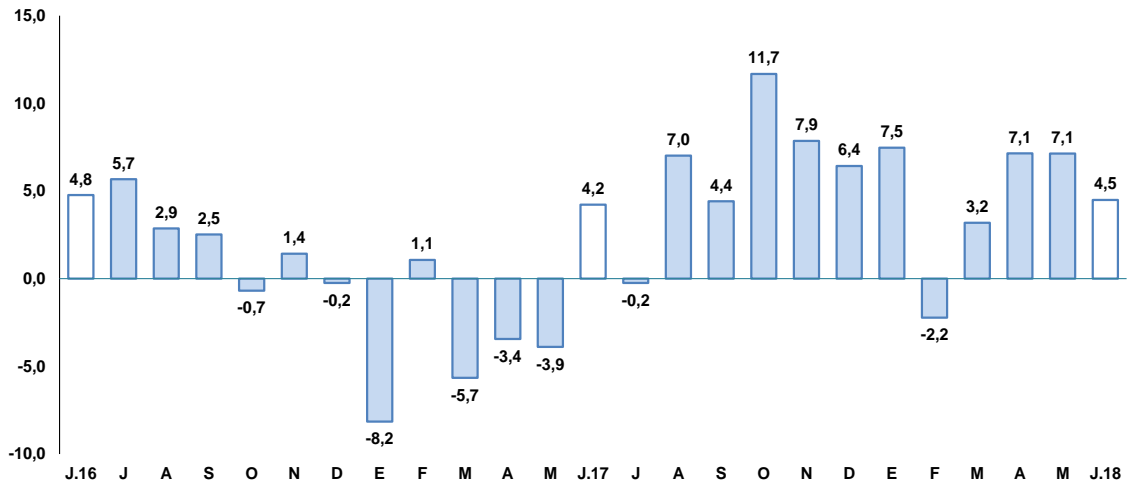

Fuente: Empresas Industriales  
 Elaboración: BCRP, Sucursal Arequipa, Departamento de Estudios Económicos.

### 2.3 Arribos a los establecimientos de hospedaje

- En junio, el arribo de turistas a Arequipa alcanzó a 210 352 visitantes, registrando un crecimiento de 60,6 por ciento en el período interanual, explicado por la mayor afluencia de turistas nacionales (66,6 por ciento) como de extranjeros (36,5 por ciento). En relación a su procedencia, los turistas nacionales fueron, en su gran mayoría, de Lima, Cusco, Puno, Moquegua y Tacna; mientras que, en el caso de los turistas extranjeros, de Estados Unidos de América, Francia, Inglaterra, Alemania, Canadá, entre otros. El promedio de permanencia de los turistas nacionales y extranjeros fue de 1,20 días y 1,65 días, respectivamente.

**GRAFICO N° 5**  
**VARIACIÓN DE ARRIBOS A ESTABLECIMIENTOS DE HOSPEDAJE**  
 (Variación % respecto a similar mes del año anterior)

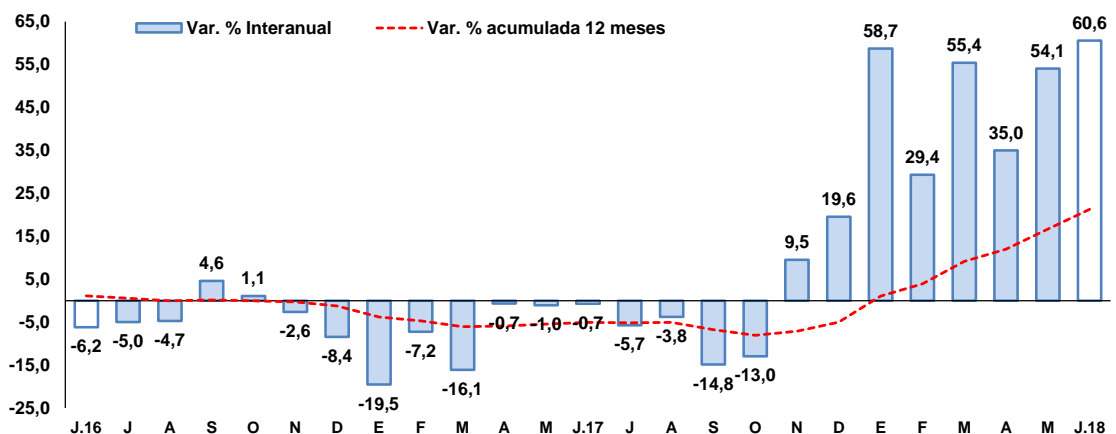

Fuente: Encuesta Mensual a Establecimientos de Hospedaje- MINCETUR.  
 Elaboración: BCRP, Sucursal Arequipa, Departamento de Estudios Económicos.

- Entre enero y junio, el número de turistas que visitó Arequipa llegó a 1 195 423, lo que significó un crecimiento de 48,6 por ciento en relación al mismo periodo del año anterior. Este resultado obedeció al mayor flujo registrado, tanto de turistas nacionales (58,0 por ciento) como de extranjeros (7,6 por ciento). Asimismo, el flujo de turistas extranjeros como

nacionales al atractivo turístico de El Cañón de Colca registro un incremento de 23,3 por ciento.

## II. SECTOR EXTERNO

### 1. Exportaciones

- En junio, **las exportaciones** sumaron US\$ 506,7 millones, registrando un crecimiento de 21,8 por ciento en el periodo interanual, por mayores envíos tanto de productos tradicionales (23,4 por ciento) como no tradicionales (5,3 por ciento). El primero caso, se debió por los mayores embarques de productos mineros (23,6 por ciento) como cobre, oro, plata refinada y molibdeno; y por productos agrícolas (193,5 por ciento). En el segundo caso, por los envíos de productos pesqueros (83,1 por ciento) como moluscos, crustáceos y pescado congelados; y productos textiles (27,1 por ciento) como prendas de vestir, hilados y tejidos.
- En el primer semestre del presente año, las exportaciones se expandieron 27,8 por ciento, por mayores embarques de productos tradicionales (28,5 por ciento) relacionados a productos mineros (29,3 por ciento) como cobre, oro, plata refinada, zinc y molibdeno; y por productos agrícolas (105,7 por ciento). Asimismo, contribuyeron los mayores envíos de productos no tradicionales (20,9 por ciento) relacionados a los sectores agropecuarios (21,0 por ciento), pesqueros (4,7 por ciento) y textiles (47,4 por ciento), principalmente.

**CUADRO Nº 8**  
**AREQUIPA: EXPORTACIONES POR GRUPO DE PRODUCTOS 1/**  
(Valor FOB en millones de US\$)

TIPO	Junio			Enero-Junio		
	2017	2018	Var.%	2017	2018	Var.%
<b>PRODUCTOS TRADICIONALES</b>	<b>377,2</b>	<b>465,6</b>	<b>23,4</b>	<b>1888,8</b>	<b>2 427,7</b>	<b>28,5</b>
Pesqueros	1,2	0,4	-63,0	23,8	15,0	-36,9
Agrícolas	0,3	1,0	193,5	2,0	4,1	105,7
Mineros	375,7	464,2	23,6	1863,0	2408,5	29,3
Petróleo y derivados	0,0	0,0	-	0,0	0,0	-17,3
<b>PRODUCTOS NO TRADICIONALES</b>	<b>39,0</b>	<b>41,1</b>	<b>5,3</b>	<b>208,5</b>	<b>252,2</b>	<b>20,9</b>
Agropecuarios	11,3	10,5	-7,3	58,3	70,6	21,0
Pesqueros	0,8	1,5	83,1	6,7	7,0	4,7
Textiles	16,1	20,5	27,1	80,2	118,2	47,4
Maderas y papeles y sus derivados	0,1	0,1	-29,4	0,1	0,3	165,6
Químicos	4,6	4,6	-0,2	32,2	29,1	-9,8
Minerales no metálicos	2,8	2,4	-14,5	13,6	13,9	2,5
Sidero-metalúrgicos	0,6	1,0	83,9	7,5	7,6	1,0
Metal-mecánicos	2,5	0,4	-84,2	8,9	4,4	-50,4
Otros	0,2	0,1	-43,6	1,1	1,2	12,7
<b>TOTAL EXPORTACIONES</b>	<b>416,2</b>	<b>506,7</b>	<b>21,8</b>	<b>2 097,4</b>	<b>2 679,9</b>	<b>27,8</b>

1/ Cifras preliminares.

Fuente: SUNAT.

Elaboración: BCRP - Sucursal Arequipa. Departamento de Estudios Económicos.

- Los **principales países destino** de las exportaciones, entre enero y junio, se concentró en cuatro países que representaron el 75,9 por ciento del total. En primer lugar se ubica a la República Popular de China (36,9 por ciento), seguido de Estados Unidos de América (18,0 por ciento), Japón (12,9 por ciento) e India (8,0 por ciento). A nivel de productos, a República Popular China fueron enviados minerales de cobre y sus concentrados (82,6 por ciento), a Estados Unidos de América oro en bruto (62,3 por ciento), a Japón minerales de cobre y sus concentrados (90,9 por ciento) e India oro en bruto (63,3 por ciento).
- La estructura de las exportaciones a **nivel de los principales productos**, registró a minerales de cobre y sus concentrados con la mayor participación (53,5 por ciento), siendo sus principales mercados de destino la República Popular de China (57,0 por ciento), Japón (22,0 por ciento), India (5,4 por ciento), entre otros; como segundo producto más exportado

se registró a oro en bruto (23,1 por ciento), y en tercer lugar a minerales de molibdeno y sus concentrados (5,0 por ciento), entre los principales.

### III. CRÉDITO Y DEPÓSITOS

#### 1. Crédito

- Al finalizar el mes de mayo, los **créditos** en Arequipa alcanzaron un saldo de S/ 10 778 millones, registrando un incremento de 7,2 por ciento al compararlos con el mismo mes de año anterior. A nivel de instituciones financieras, el Banco de la Nación participó con el 2,5 por ciento del crédito total, mostrando un ascenso de 36,7 por ciento; Agrobanco alcanzó el 0,2 por ciento del total y reportó una contracción de 39,9 por ciento; la Banca Múltiple participó con el 63,7 por ciento de las operaciones, alcanzando un crecimiento de 4,9 por ciento; en tanto que, las Instituciones no Bancarias participaron con el 33,6 por ciento del total, y expandieron sus colocaciones en 10,6 por ciento, principalmente por los mayores saldos de las Financieras (10,9 por ciento) y las Cajas Municipales (10,1 por ciento).
- Por **tipo de moneda**, los créditos en moneda nacional participaron del 86,3 por ciento de las colocaciones totales, lo que significó un alza de 8,0 por ciento en el período interanual; en tanto que, los créditos en moneda extranjera representaron el 13,7 por ciento de las operaciones restantes, reportando una variación positiva de 2,3 por ciento. El **coeficiente de dolarización** fue de 13,7 por ciento, reportando un ligero descenso de 0,7 puntos porcentuales respecto al mes de mayo del año anterior.

**CUADRO N° 9**  
**CREDITO DIRECTO**  
(Saldos en millones de soles)

	Estructura % May-18	Mayo		Var.% Nominal May-18 / May-17
		2017	2018	
<b>Banco de la Nación</b>	<b>2,5</b>	<b>196</b>	<b>269</b>	<b>36,7</b>
<b>Agrobanco</b>	<b>0,2</b>	<b>40</b>	<b>24</b>	<b>-39,9</b>
<b>Banca Múltiple</b>	<b>63,7</b>	<b>6 541</b>	<b>6 862</b>	<b>4,9</b>
<b>Instituciones No Bancarias</b>	<b>33,6</b>	<b>3 276</b>	<b>3 624</b>	<b>10,6</b>
Financieras	10,4	1 007	1 117	10,9
Cajas Municipales	22,4	2 191	2 413	10,1
Cajas Rurales	0,7	68	80	18,8
Edpymes	0,1	10	14	37,7
Arrendamiento Financiero	0,0	0	0	-
<b>TOTAL</b>	<b>100,0</b>	<b>10 053</b>	<b>10 778</b>	<b>7,2</b>
<b>Empresas</b>	<b>60,5</b>	<b>6 143</b>	<b>6 525</b>	<b>6,2</b>
<b>Personas</b>	<b>39,5</b>	<b>3 910</b>	<b>4 254</b>	<b>8,8</b>
Consumo	24,7	2 427	2 662	9,7
Hipotecario	14,8	1 483	1 592	7,3
MN	86,3	8 610	9 302	8,0
ME	13,7	1 443	1 477	2,3
ME (Mill. US\$)		441	451	2,3

1/ Considera sólo los créditos de consumo e hipotecario.

2/ No considera los créditos a las demás empresas del sistema financiero.

Fuente: SBS y AFP.

Elaboración: BCRP, Sucursal Arequipa, Departamento de Estudios Económicos.

- Según **tipo de crédito**, las mayores colocaciones correspondieron a créditos a empresas, las que alcanzaron el 60,5 por ciento del total de operaciones y cuyos saldos se expandieron en 6,2 por ciento; mientras que, los créditos a personas participaron del 39,5 por ciento de los créditos totales y ascendieron en 8,8 por ciento. Al interior de éstos últimos, los préstamos de consumo representaron el 24,7 por ciento, mientras que los préstamos hipotecarios



participaron del 14,8 por ciento de los créditos totales y, en ambos casos, se registraron crecimientos (9,7 y 7,3 por ciento, respectivamente).

**GRAFICO N° 7**  
**VARIACIÓN DEL CREDITO DIRECTO**  
(Var. % respecto a similar mes del año anterior)

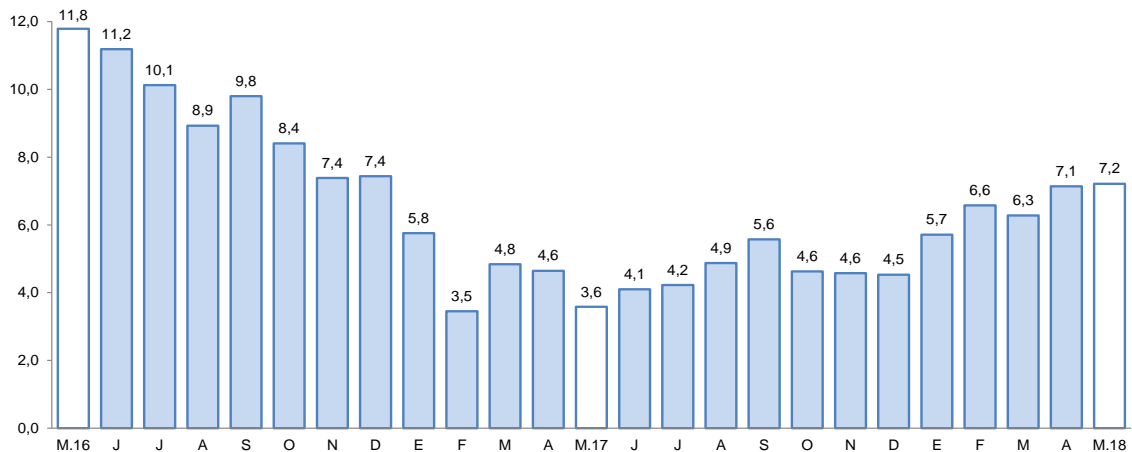

Fuente: Superintendencia de Banca, Seguros y AFPs.  
Elaboración: BCRP, Sucursal Arequipa, Departamento de Estudios Económicos.

- La **cartera morosa**, en abril, fue de 4,1 por ciento, registrando un ligero incremento de 0,4 puntos porcentuales respecto al mismo mes del año anterior. Las tasas de morosidad más elevadas corresponden Agrobanco con 22,6 por ciento, EDPYMES con 6,8 por ciento, Cajas Municipales con 5,2 por ciento y a las Empresas Financieras con 4,8 por ciento. Asimismo, la morosidad alcanzó a 3,6 por ciento en la Banca Múltiple, 3,5 por ciento en las Cajas Rurales de Ahorro y Crédito y 0,8 por ciento en el Banco de la Nación.

**GRAFICO N° 8**  
**TASA DE MOROSIDAD 1/**  
(Porcentaje)

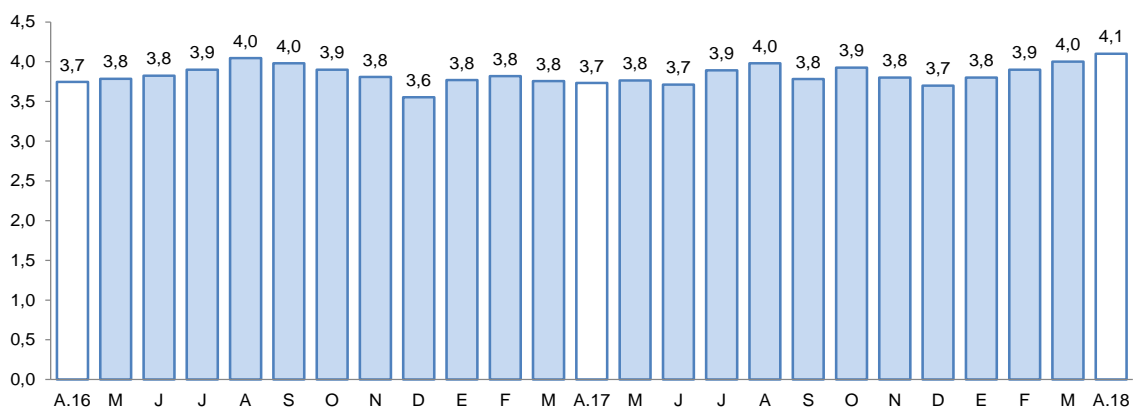

1/ Morosidad = (créditos vencidos + créditos en cobranza judicial) / colocaciones brutas.  
Elaboración: BCRP, Sucursal Arequipa, Departamento de Estudios Económicos.

## 2. Depósitos

- En mayo, los **depósitos** registraron un saldo de S/ 9 176 millones, alcanzando un crecimiento de 11,4 por ciento al compararlos con igual mes del año anterior. A nivel de instituciones financieras, el Banco de la Nación captó el 6,8 por ciento de los depósitos totales y sus depósitos registraron una variación positiva de 10,1 por ciento; la Banca Múltiple participó con

el 57,6 por ciento del total de depósitos, registrando un ascenso de 9,7 por ciento; y las Instituciones No Bancarias, que tuvieron el 35,6 por ciento de la participación total, alcanzaron una evolución positiva en sus captaciones de 14,4 por ciento.

- Por **tipo de moneda**, los depósitos en moneda nacional reportaron una participación de 75,5 por ciento del total de operaciones, creciendo en 16,2 por ciento; mientras que, los depósitos en moneda extranjera, representaron el 24,5 por ciento restante y reportaron una caída de 1,2 por ciento. El **coeficiente de dolarización** de los depósitos fue de 24,5 por ciento, situándose 3,1 puntos porcentuales por debajo del valor alcanzado en mayo del año anterior.

**CUADRO N° 10  
DEPÓSITOS**

(SalDOS en millones de soles)

	Estructura % May-18	Mayo		Var.% Nominal May-18 / May-17
		2017	2018	
<b>Banco de la Nación</b>	<b>6,8</b>	<b>563</b>	<b>620</b>	<b>10,1</b>
<b>Banca Múltiple</b>	<b>57,6</b>	<b>4 817</b>	<b>5 287</b>	<b>9,7</b>
<b>Instituciones No Bancarias</b>	<b>35,6</b>	<b>2 856</b>	<b>3 269</b>	<b>14,4</b>
Financieras	4,0	296	371	25,1
Cajas Municipales	31,0	2 518	2 846	13,0
Cajas Rurales	0,6	42	53	24,8
<b>TOTAL</b>	<b>100,0</b>	<b>8 237</b>	<b>9 176</b>	<b>11,4</b>
Vista	17,2	1 536	1 582	3,0
Ahorro	41,3	3 261	3 792	16,3
A plazo	41,4	3 439	3 802	10,5
MN	75,5	5 964	6 930	16,2
ME	24,5	2 273	2 246	-1,2
ME (Mill. US\$)		695	686	-1,2

Fuente: SBS y AFP

Elaboración: BCRP, Sucursal Arequipa, Departamento de Estudios Económicos.

**GRAFICO N° 9**

**VARIACIÓN DE LOS DEPÓSITOS**

(Var. % respecto a similar mes del año anterior)

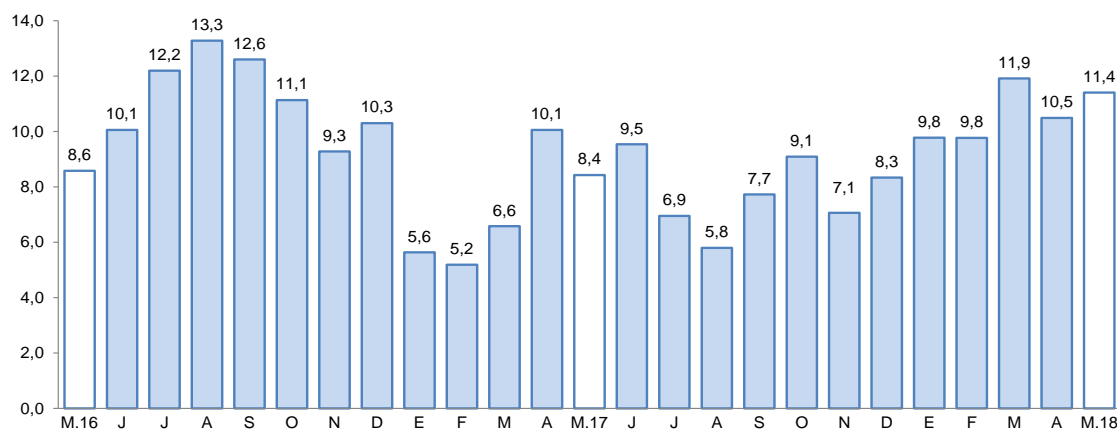

Fuente: Superintendencia de Banca, Seguros y AFP.

Elaboración: BCRP, Sucursal Arequipa, Departamento de Estudios Económicos.

- Por **modalidad de captación**, los depósitos a plazo representaron el 41,4 por ciento de las operaciones y aumentaron en 10,5 por ciento; en tanto que los depósitos de ahorro canalizaron el 41,3 por ciento del total y registraron un ascenso de 16,3 por ciento y los



depósitos a la vista participaron con el 17,2 por ciento y sus saldos tuvieron una evolución positiva de 3,0 por ciento en el período bajo análisis.

- El ratio **colocaciones/depósitos** en el mes de mayo fue de 1,17, menor al comparativo anual que alcanzó a 1,22.

#### IV. EJECUCIÓN DEL PRESUPUESTO DE GASTOS DEL GOBIERNO GENERAL

##### 1. Ejecución del gasto corriente no financiero

- En junio, el gasto corriente equivalió a S/ 261 millones, lo que significó una reducción real de 11,7 por ciento respecto al comparativo interanual, explicado por menores gastos de los Gobiernos nacional (-26,0 por ciento) y locales (-9,8 por ciento); resultado contrarrestado parcialmente por mayores gastos del Gobierno regional (13,0 por ciento).
- En relación con la evolución por rubros, se registraron menores gastos en Bienes y Servicios (-35,6 por ciento) y en Transferencias (-16,2 por ciento), provenientes principalmente del Gobierno nacional y Gobiernos locales; además, se registraron incrementos en los montos de Remuneraciones (11,4 por ciento), impulsados por los tres niveles del Gobierno.
- En el período acumulado, el gasto corriente alcanzó S/ 1 551 millones, con una variación real positiva de 2,3 por ciento respecto al periodo comparativo, explicado básicamente por los mayores gastos del Gobierno regional (6,1 por ciento) y, en menor medida, del Gobierno nacional (0,9 por ciento); resultado contrarrestado por los menores gastos de los Gobiernos locales (-1,7 por ciento).

**CUADRO N°11**  
**AREQUIPA: EJECUCION DEL GASTO CORRIENTE NO FINANCIERO 1/ 2/**  
(Millones de soles)

	Junio			Enero - Junio		
	2017	2018	Var.% real	2017	2018	Var.% real
Gobierno nacional	157	118	-26,0	719	732	0,9
Gobierno regional	88	100	13,0	533	571	6,1
Gobiernos locales	47	43	-9,8	25	248	-1,7
<b>Total</b>	<b>292</b>	<b>261</b>	<b>-11,7</b>	<b>1 502</b>	<b>1 551</b>	<b>2,3</b>

1/ Información actualizada al 30 de junio de 2018.

2/ Comprende el gasto en remuneraciones, bienes y servicios y pensiones.

Fuente: MEF.

Elaboración: BCRP, Sucursal Arequipa. Departamento de Estudios Económicos.

##### 2. Ejecución del gasto de capital

- El gasto de capital, en el mes de junio, alcanzó a S/ 118 millones, registrando un decremento real de 7,2 por ciento respecto al mismo mes del año anterior, explicado por la menor ejecución de Gobierno regional (-51,0 por ciento); resultado atenuado por el gasto del Gobierno nacional y Gobiernos locales, con variaciones positivas de 11,3, y 49,5 por ciento, respectivamente.

**CUADRO N° 12**  
**AREQUIPA: EJECUCIÓN DEL GASTO DE CAPITAL 1/2/**  
(Millones de soles)



	Junio			Enero - Junio		
	2017	2018	Var.% real	2017	2018	Var.% real
Gobierno nacional	20	22	11,3	77	124	59,4
Gobierno regional	63	32	-51,0	353	189	-46,9
Gobiernos locales	43	65	49,5	210	295	39,1
<b>Total</b>	<b>126</b>	<b>118</b>	<b>-7,2</b>	<b>640</b>	<b>608</b>	<b>-5,9</b>

1/ Información actualizada al 30 de junio de 2018.

2/ Comprende la adquisición de activos no financieros.

Fuente: MEF.

Elaboración: BCRP, Sucursal Arequipa, Departamento de Estudios Económicos.

- En el período acumulado, el gasto fue S/ 608 millones, con una disminución real de 5,9 por ciento, debido a menores gastos del Gobierno regional (-46,9 por ciento), resultado atenuado por los mayores gastos de los Gobiernos nacional (59,4 por ciento) y locales (39,1 por ciento).
- La inversión, en junio, alcanzó S/ 104,0 millones, registrando una contracción real de 18,7 por ciento en el periodo interanual, asociado a los menores montos de inversión del Gobierno regional (-58,9 por ciento) y, en menor medida, del Gobierno nacional (-2,6 por ciento); resultado contrarrestado por las mayores inversiones en los Gobiernos locales (33,7 por ciento). En lo que va del presente año, la inversión pública registra el mismo comportamiento, acumulando S/. 564 millones, lo que significó una caída de 10,1 por ciento.
- El avance de la inversión pública fue de 23,9 por ciento del PIM; el Gobierno nacional tuvo un avance de 30,8 por ciento, mientras que el Gobierno regional reportó 19,6 por ciento de ejecución y los Gobiernos locales registraron 24,7 por ciento.

**GRAFICO N° 10**  
**AREQUIPA: VARIACIÓN DE LA INVERSIÓN PÚBLICA**  
(Variación % real)

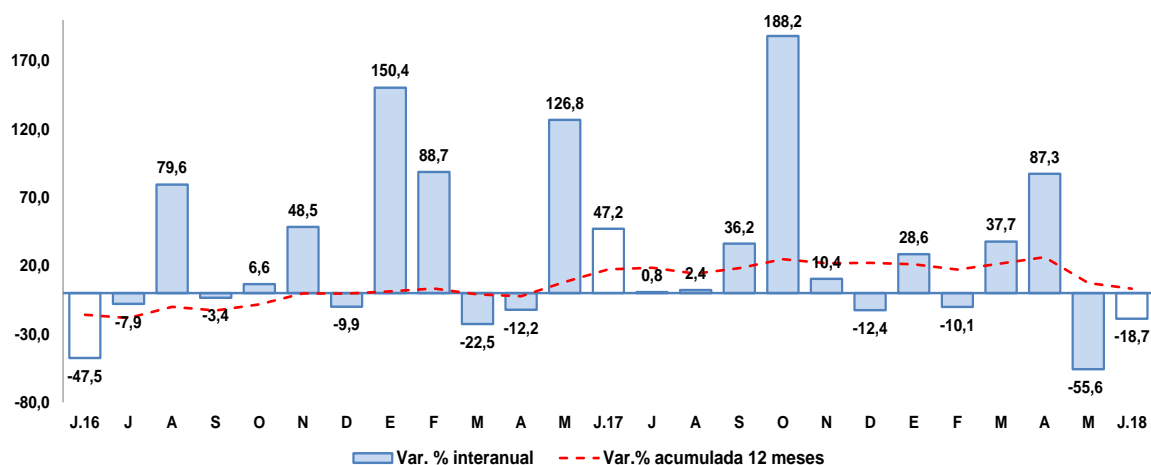

Fuente: MEF.

Elaboración: BCRP, Sucursal Arequipa, Departamento de Estudios Económicos.

- Los principales proyectos ejecutados en los tres niveles de Gobierno, en el mes de junio, fueron:

Por el **Gobierno nacional**:

- Ampliación y mejoramiento de la Escuela Técnico Superior PNP – Arequipa, con una inversión de S/ 4,9 millones.
- Mejoramiento de la carretera Acoy - Vizcachane, por niveles de servicio, con S/ 3,3 millones.



- Construcción del puente vehicular y peatonal El Toro en la carretera vecinal al centro poblado El Toro, distrito de Cocachacra – Islay, con S/ 2,3 millones.
- Mejoramiento del servicio de administración de justicia en las salas de audiencias de la sede central de la Corte Superior de Justicia de Arequipa, distrito judicial de Arequipa, con S/ 1,2 millones.

En el **Gobierno regional**:

- Mejoramiento de la carretera Variante de Uchumayo, entre el puente San Isidro y la Vía de Evitamiento, en los distritos de Sachaca, Yanahuara y Cerro Colorado, provincia de Arequipa, con S/ 3,3 millones.
- Construcción de la vía regional Arequipa – La Joya, en las progresivas km 0+00 al km 24+540, distritos de Cerro Colorado y La Joya - Arequipa, con S/ 3,0 millones.
- Mejoramiento del Santuario de Chapi, como atractivo turístico de la ruta del Loncco Arequipeño, distrito de Polobaya – Arequipa, con una inversión de S/ 2,6 millones.
- Infraestructura para la sede del Distrito Judicial de Arequipa, con S/ 1,8 millones.

Los **Gobiernos locales**:

- Mejoramiento de la interconexión vial entre la avenida Andrés Avelino Cáceres y la avenida Daniel Alcides Carrión en el distrito de José Luis Bustamante y Rivero – Arequipa, con una inversión de S/ 3,5 millones.
- Mejoramiento de los sistemas de agua potable en la ciudad de Camaná, con una inversión de S/ 2,2 millones.
- Mejoramiento y ampliación de los sistemas de agua potable y alcantarillado en el distrito de Yarabamba, provincia de Arequipa, por S/ 1,9 millones.
- Construcción de las vías colectoras en la asociación de viviendas Ciudad Municipal, distrito de Cerro Colorado - Arequipa, con S/ 1,8 millones.

**V. ANEXOS**



ANEXO 1

AREQUIPA: PRODUCCIÓN AGROPECUARIA 1/  
(Toneladas métricas)

PRODUCTOS	2017							2018						PRODUCTOS
	JUN	JUL	AGO	SET	OCT	NOV	DIC	ENE	FEB	MAR	ABR	MAY	JUN	
<b>AGRICOLA</b>														<b>AGRICOLA</b>
Ají pprika	1 044	658	545	813	0	0	0	0	0	349	565	954	1 417	Aj pprika
Ajo	1 126	3 525	6 048	7 115	7 554	22 411	13 892	2 712	1 677	1 008	1 184	1 390	1 818	Ajo
Alcachofa	4 568	4 141	4 337	3 852	6 868	5 974	6 149	5 663	5 900	5 004	5 468	5 559	6 005	Alcachofa
Alfalfa	201 098	192 546	190 093	212 923	205 916	200 554	218 022	220 159	224 202	221 969	221 561	211 054	195 930	Alfalfa
Arroz	5 542	0	0	0	0	0	0	0	4 829	85 229	94 651	65 297	26 589	Arroz
Arveja grano verde	761	1 546	1 069	1 061	810	700	1 410	1 243	1 277	588	680	555	1 116	Arveja grano verde
Cebolla	22 665	46 115	56 974	73 892	29 080	32 082	50 719	38 539	27 176	20 066	28 550	17 915	20 303	Cebolla
Frijol grano seco	57	520	1 096	1 339	509	281	8	90	123	167	85	122	98	Frijol grano seco
Maiz amilceo	3 272	193	47	36	128	30	6	0	9	75	773	1 798	4 196	Maiz amilceo
Maiz chala	90 597	78 924	67 724	66 690	87 879	68 850	68 313	65 511	69 378	61 239	67 566	80 951	73 977	Maiz chala
Maiz choclo	0	2 386	3 849	14 277	10 694	2 725	103	84	238	51	744	255	0	Maiz choclo
Olivo	58	0	0	0	0	0	0	0	0	330	8 478	13 977	8 329	Olivo
Organo	543	398	362	410	319	523	354	256	335	400	287	300	575	Organo
Palto	1 931	3 338	2 257	7	0	0	0	990	2 003	176	631	4 159	2 324	Palto
Papa	16 176	21 339	33 476	50 348	53 057	58 414	30 443	15 304	15 905	13 287	9 076	7 982	15 661	Papa
Quinua	173	41	54	263	266	372	323	299	123	39	53	54	149	Quinua
Tomate	2 975	3 162	4 463	3 918	6 612	3 125	3 623	3 226	3 139	3 190	2 441	3 230	2 584	Tomate
Trigo	30	58	11	350	2 184	3 806	2 718	0	0	4	3	6	20	Trigo
Vid	187	121	256	601	2 869	4 845	5 541	6 266	7 503	2 493	725	0	0	Vid
Zanahoria	5 388	6 492	5 764	4 589	6 826	5 046	6 703	9 936	6 185	5 411	2 777	3 984	6 284	Zanahoria
Zapallo	1 897	1 884	1 401	962	152	883	4 651	7 568	8 881	6 350	5 212	1 830	87	Zapallo
<b>Otros Agrcolas</b>														<b>Otros Agrcolas</b>
Avena forrajera	1 166	2 085	280	2 299	251	254	221	219	183	221	634	624	1 183	Avena forrajera
Caa de azcar	3 103	7 303	4 487	4 461	5 277	5 628	5 597	2 208	2 240	6 170	5 994	1 671	3 202	Caa de azcar
Caa de azcar (Alcohol)	352	234	352	235	352	235	353	236	352	235	353	236	353	Caa de azcar (Alcohol)
Cebada forrajera	1 529	498	1 013	379	305	388	361	326	336	195	777	663	1 656	Cebada forrajera
Frijol Vainita	285	390	585	705	446	309	378	332	245	249	203	357	511	Frijol Vainita
Haba grano verde	344	367	420	353	342	285	544	1 124	1 442	905	613	408	166	Haba grano verde
Kiwicha	40	0	0	25	34	41	16	27	18	11	0	75	0	Kiwicha
Maiz amarillo duro	323	466	164	0	0	0	0	0	29	6	19	34	102	Maiz amarillo duro
Maiz morado	88	30	235	460	255	122	25	50	38	149	250	163	58	Maiz morado
Tuna	158	0	0	0	0	0	0	225	939	1 432	772	1 018	356	Tuna
<b>PECUARIO</b>														<b>PECUARIO</b>
Carne de ave	12 543	13 740	13 271	13 178	12 983	12 658	13 268	12 958	11 584	12 921	13 540	14 523	14 847	Carne de ave
Carne de ovino	162	153	151	146	144	143	225	179	183	181	180	182	176	Carne de ovino
Carne de porcino	929	939	934	934	934	937	946	987	917	991	899	911	913	Carne de porcino
Carne de vacuno	456	461	450	450	486	449	445	487	418	427	475	440	438	Carne de vacuno
Carne de caprino	13	14	15	17	18	18	18	15	13	11	11	9	12	Carne de caprino
Carne de alpaca	86	87	97	100	109	111	101	96	97	92	98	82	81	Carne de alpaca
Carne de llama	27	26	29	31	33	37	45	28	30	28	29	25	25	Carne de llama
Huevo	838	846	852	848	974	955	1 023	1 114	1 187	1 264	1 320	1 320	1 337	Huevo
Leche	28 859	29 946	30 001	29 129	30 040	29 136	29 588	30 778	26 881	31 455	29 536	30 715	29 042	Leche
<b>Otros Pecuarios</b>														<b>Otros Pecuarios</b>
Lana	0	0	0	0	0	6	11	13	13	13	0	0	0	Lana
Fibra de alpaca	0	0	0	0	1	17	28	48	53	48	0	0	0	Fibra de alpaca
Fibra de llama	0	0	0	0	0	5	9	11	10	7	0	0	0	Fibra de llama

1/ Cifras preliminares

Fuente: Ministerio de Agricultura y Gerencia Regional de Agricultura y Riego - Arequipa.

Elaboracin: BCRP - Sucursal Arequipa. Departamento de Estudios Econmicos.



ANEXO 2

AREQUIPA: EXTRACCIÓN DE ESPECIES HIDROBIOLÓGICAS 1/  
(T.m.)

ESPECIES	2017							2018						
	JUN	JUL	AGO	SET	OCT	NOV	DIC	ENE	FEB	MAR	ABR	MAY	JUN	
<b>CHD 2/</b>	2 129	2 719	1 269	1 152	1 799	3 625	2 427	1 753	854	2 786	840	532	249	<b>CHD 2/</b>
1. Fresco	1 864	2 311	1 069	978	1 713	3 315	2 034	1 594	736	2 425	568	272	78	1. Fresco
2. Congelado	265	408	201	174	86	310	393	159	118	361	272	259	171	2. Congelado
<b>CHI 3/</b>	2 925	1 028	0	0	0	0	0	1 394	11 646	2 689	0	0	10 472	<b>CHI 3/</b>

1/ Cifras preliminares

2/ Consumo Humano Directo

3/ Consumo Humano Indirecto

Fuente: Gerencia Regional de la Producción-Arequipa.

Elaboración: BCRP - Sucursal Arequipa. Departamento de Estudios Económicos.

**ANEXO 3**

**AREQUIPA: PRODUCCIÓN MINERA 1/**

PRODUCTOS	2017							2018						PRODUCTOS
	JUN	JUL	AGO	SET	OCT	NOV	DIC	ENE	FEB	MAR	ABR	MAY	JUN	
<b>MINERÍA METÁLICA</b>														<b>MINERÍA METÁLICA</b>
Cobre (TMF)	40 714	43 206	46 261	44 925	43 613	38 870	39 274	39 707	32 738	43 269	38 635	40 666	44 550	Cobre (TMF)
Oro (KGF)	1 895	1 903	1 871	2 072	1 983	2 045	2 142	2 205	2 148	2 065	2 235	2 247	1 998	Oro (KGF)
Plata (KGF)	20 262	21 966	24 051	24 470	23 890	25 722	27 253	23 842	24 232	26 100	24 739	27 885	28 465	Plata (KGF)
Plomo (TMF)	1 601	1 370	1 939	2 126	2 199	1 958	2 093	2 083	1 683	1 984	1 911	1 830	1 858	Plomo (TMF)
Zinc (TMF)	2 204	2 051	2 508	2 725	3 224	3 089	3 510	3 429	2 948	2 779	3 296	3 217	3 046	Zinc (TMF)
Molibdeno (TMF)	1 288	1 437	1 166	1 177	880	980	893	1 052	768	1 052	976	1 036	1 216	Molibdeno (TMF)

1/ Cifras preliminares

Fuente: Ministerio de Energía y Minas.

Elaboración: BCRP - Sucursal Arequipa. Departamento de Estudios Económicos.



ANEXO 4

**AREQUIPA: ÍNDICE DE PRODUCCIÓN MANUFACTURERA 1/  
(Índice 1994=100,0)**

DESCRIPCIÓN	2017							2018						
	JUN	JUL	AGO	SET	OCT	NOV	DIC	ENE	FEB	MAR	ABR	MAY	JUN	
<b>MANUFACTURA PRIMARIA</b>	<b>130,0</b>	<b>146,2</b>	<b>123,8</b>	<b>121,2</b>	<b>125,7</b>	<b>112,4</b>	<b>109,0</b>	<b>110,7</b>	<b>118,5</b>	<b>132,7</b>	<b>130,6</b>	<b>146,9</b>	<b>163,8</b>	<b>MANUFACTURA PRIMARIA</b>
Conservas y Cong. De pescado	648,5	981,1	539,0	269,8	54,1	771,6	744,7	367,9	138,9	621,0	539,0	365,7	470,6	Conservas y Cong. De pescado
Harina y Aceite de pescado	8,9	4,8	0,0	0,0	0,0	0,0	0,0	5,8	57,9	11,1	0,0	0,0	34,9	Harina y Aceite de pescado
Productos de cobre	203,1	227,8	200,3	200,4	211,4	177,3	172,0	177,1	158,9	206,6	211,8	242,2	245,6	Productos de cobre
<b>MANUFACTURA NO PRIMARIA</b>	<b>244,1</b>	<b>248,7</b>	<b>248,6</b>	<b>264,5</b>	<b>284,0</b>	<b>266,6</b>	<b>249,0</b>	<b>217,7</b>	<b>205,7</b>	<b>205,7</b>	<b>223,0</b>	<b>253,0</b>	<b>238,9</b>	<b>MANUFACTURA NO PRIMARIA</b>
Productos lácteos	61,9	52,5	60,5	80,0	94,6	84,9	81,7	42,4	34,3	32,6	75,2	84,7	89,0	Productos lácteos
Molinería	162,5	165,4	196,4	184,0	165,4	136,5	89,0	58,4	102,0	112,6	99,7	172,5	124,3	Molinería
Cerveza y malta	281,4	283,0	274,8	356,8	359,7	369,0	327,8	357,5	326,7	243,7	273,7	341,3	295,9	Cerveza y malta
Bebidas No alcohólicas	850,5	1077,5	149,6	137,8	128,3	138,4	138,4	132,9	101,6	124,6	115,8	127,9	68,7	Bebidas No alcohólicas
Hilatura de fibras textiles	343,1	309,4	313,4	285,5	321,4	322,8	261,6	324,1	324,7	344,4	342,3	351,1	341,2	Hilatura de fibras textiles
Prendas de vestir	72,4	71,5	84,9	93,7	64,2	67,9	67,0	72,2	72,4	94,1	86,6	78,0	75,2	Prendas de vestir
Pinturas, barnices y lacas	209,0	157,7	256,6	203,7	189,7	206,2	243,4	238,1	219,6	177,3	254,4	199,2	182,0	Pinturas, barnices y lacas
Fabricación productos plásticos	906,1	796,5	1094,9	1131,7	1351,2	1177,9	1433,6	1042,9	578,4	1165,9	953,2	1117,9	1273,5	Fabricación productos plásticos
Cemento	847,7	901,6	1039,8	1025,7	1180,6	1070,4	1109,8	890,4	799,3	893,2	891,3	896,5	931,6	Cemento
Lápices y conexos	91,7	103,6	120,3	137,1	156,6	147,0	170,6	104,3	69,8	68,9	28,6	32,7	37,1	Lápices y conexos
<b>TOTAL</b>	<b>215,4</b>	<b>222,9</b>	<b>217,2</b>	<b>228,4</b>	<b>244,2</b>	<b>227,8</b>	<b>213,7</b>	<b>190,8</b>	<b>183,7</b>	<b>187,4</b>	<b>199,8</b>	<b>226,3</b>	<b>220,0</b>	<b>TOTAL</b>

1/ Cifras preliminares

Fuente: Empresas Industriales

Elaboración: BCRP, Sucursal Arequipa. Departamento de Estudios Económicos.



## ANEXO 5

AREQUIPA: ÍNDICE DE PRODUCCIÓN MANUFACTURERA 1/  
(Variación porcentual)

DESCRIPCIÓN	2017							2018						
	JUN	JUL	AGO	SET	OCT	NOV	DIC	ENE	FEB	MAR	ABR	MAY	JUN	
<b>MANUFACTURA PRIMARIA</b>	<b>-32,0</b>	<b>0,1</b>	<b>-29,4</b>	<b>-29,6</b>	<b>-31,6</b>	<b>-34,3</b>	-38,9	<b>-37,4</b>	<b>-31,5</b>	<b>-17,9</b>	<b>-12,3</b>	<b>27,0</b>	<b>26,0</b>	<b>MANUFACTURA PRIMARIA</b>
Conservas y Cong. De pescado	44,6	80,2	109,9	0,0	-72,2	256,3	434,9	-45,6	-82,2	43,3	15,2	81,3	-27,4	Conservas y Cong. De pescado
Harina y Aceite de pescado	-90,6	-25,6	-100,0	0,0	0,0	0,0	0,0	-24,5	-16,6	-84,1	-100,0	0,0	291,4	Harina y Aceite de pescado
Productos de cobre	-19,4	-2,5	-22,7	-31,1	-31,2	-37,9	-42,5	-37,4	-31,7	-5,7	10,2	26,1	20,9	Productos de cobre
<b>MANUFACTURA NO PRIMARIA</b>	<b>-4,0</b>	<b>0,8</b>	<b>-11,1</b>	<b>-5,6</b>	<b>10,0</b>	<b>-3,3</b>	-7,4	<b>-8,0</b>	<b>-16,7</b>	<b>-20,1</b>	<b>-9,4</b>	<b>-1,1</b>	<b>-2,1</b>	<b>MANUFACTURA NO PRIMARIA</b>
Productos lácteos	-18,2	-10,6	3,1	10,0	178,5	45,9	17,0	-33,9	-40,0	-50,4	16,8	21,2	43,7	Productos lácteos
Molinería	6,3	9,6	11,4	-3,7	-6,2	-14,3	-22,8	-53,2	-26,6	-38,6	-38,0	-8,2	-23,5	Molinería
Cerveza y malta	-4,2	9,9	-12,5	7,4	16,7	5,2	2,9	20,2	13,3	-18,8	0,7	19,0	5,2	Cerveza y malta
Bebidas No alcohólicas	-4,3	15,5	-87,6	-87,4	-89,0	-89,6	-90,2	-84,4	-90,6	-87,9	-88,2	-88,2	-91,9	Bebidas No alcohólicas
Hilatura de fibras textiles	-14,9	6,9	22,0	4,9	35,1	29,4	3,1	12,2	3,4	15,0	8,0	6,9	-0,5	Hilatura de fibras textiles
Prendas de vestir	3,4	-10,1	13,1	17,4	-22,8	12,6	19,0	15,4	-5,3	22,4	17,5	7,4	3,9	Prendas de vestir
Pinturas, barnices y lacas	31,5	-17,9	14,1	-3,5	-12,5	-16,3	-2,4	76,7	33,5	17,1	39,6	-27,9	-12,9	Pinturas, barnices y lacas
Fabricación productos plásticos	-17,6	-23,6	-30,5	-5,4	-10,5	13,7	-3,4	-20,5	-55,8	-8,9	-3,7	24,3	40,6	Fabricación productos plásticos
Cemento	2,0	-7,6	-6,0	0,3	16,8	4,2	9,2	4,9	-9,5	0,7	1,9	8,0	9,9	Cemento
Lápices y conexos	42,1	29,6	19,5	33,2	24,8	20,9	50,4	12,2	-1,6	24,5	-56,7	-62,0	-59,5	Lápices y conexos
<b>TOTAL</b>	<b>-9,6</b>	<b>0,7</b>	<b>-14,3</b>	<b>-9,7</b>	<b>2,0</b>	<b>-8,7</b>	<b>-13,1</b>	<b>-13,9</b>	<b>-19,5</b>	<b>-19,7</b>	<b>-9,9</b>	<b>2,6</b>	<b>2,1</b>	<b>TOTAL</b>

1/ Cifras preliminares

Fuente: Empresas Industriales

Elaboración: BCRP, Sucursal Arequipa. Departamento de Estudios Económicos.



ANEXO 6

**AREQUIPA: EXPORTACIONES POR TIPO DE PRODUCTO 1/**  
(Valor FOB - Millones de US\$)

DESCRIPCIÓN	2017							2018						DESCRIPCIÓN
	JUN	JUL	AGO	SET	OCT	NOV	DIC	ENE	FEB	MAR	ABR	MAY	JUN	
<b>PRODUCTOS TRADICIONALES</b>	<b>377,2</b>	<b>298,4</b>	<b>351,2</b>	<b>416,7</b>	<b>343,8</b>	<b>365,1</b>	<b>371,8</b>	<b>386,5</b>	<b>306,5</b>	<b>485,1</b>	<b>375,7</b>	<b>408,2</b>	<b>465,6</b>	<b>PRODUCTOS TRADICIONALES</b>
Agropecuario	0,3	0,4	0,7	2,0	2,2	0,6	0,6	0,6	0,6	0,7	0,8	0,5	1,0	Agropecuario
Pesquero	1,2	0,5	1,9	0,0	0,0	0,0	0,0	0,4	0,0	9,3	4,4	0,5	0,4	Pesquero
Minero	375,7	297,5	348,7	414,7	341,7	364,5	371,2	385,5	305,8	475,1	370,6	407,2	464,2	Minero
Petróleo y Derivados	0,0	0,0	0,0	0,0	0,0	0,0	0,0	0,0	0,0	0,0	0,0	0,0	0,0	Petróleo y Derivados
<b>PRODUCTOS NO TRADICIONALES</b>	<b>39,0</b>	<b>34,4</b>	<b>44,9</b>	<b>42,0</b>	<b>40,3</b>	<b>40,1</b>	<b>48,4</b>	<b>40,9</b>	<b>37,0</b>	<b>45,8</b>	<b>40,5</b>	<b>47,0</b>	<b>41,1</b>	<b>PRODUCTOS NO TRADICIONALES</b>
Agropecuario	11,3	6,7	11,4	10,6	8,8	11,3	19,0	15,4	10,5	12,9	11,1	10,2	10,5	Agropecuario
Textiles	16,1	15,1	19,5	18,4	18,6	17,1	14,6	15,0	17,8	18,9	18,6	27,4	20,5	Textiles
Pesquero	0,8	1,3	2,0	0,6	0,1	0,7	1,6	0,8	1,0	1,6	0,8	1,3	1,5	Pesquero
Mineral no Metálico	2,8	3,4	3,2	3,8	3,4	3,3	4,6	2,8	1,4	3,0	2,3	2,0	2,4	Mineral no Metálico
Siderúrgico	0,6	0,4	0,6	1,6	0,8	1,4	1,4	1,3	2,1	1,4	0,8	1,0	1,0	Siderurgico
Metal Mecánico	2,5	1,4	1,8	0,9	0,5	0,5	0,9	0,5	0,5	2,3	0,6	0,2	0,4	Metal Mecánico
Químico	4,6	5,8	6,0	5,8	7,9	5,5	5,9	4,8	3,6	5,4	6,1	4,7	4,6	Químico
Maderas y Papel	0,1	0,0	0,1	0,0	0,1	0,0	0,0	0,1	0,0	0,0	0,1	0,1	0,1	Maderas y Papel
Diversos	0,2	0,3	0,3	0,3	0,2	0,3	0,4	0,2	0,2	0,3	0,2	0,2	0,1	Diversos
<b>TOTAL</b>	<b>416,2</b>	<b>332,8</b>	<b>396,1</b>	<b>458,8</b>	<b>384,2</b>	<b>405,2</b>	<b>420,2</b>	<b>427,3</b>	<b>343,5</b>	<b>530,9</b>	<b>416,2</b>	<b>455,2</b>	<b>506,7</b>	<b>TOTAL</b>

1/ Cifras preliminares

Fuente: SUNAT.

Elaboración: BCRP - Sucursal Arequipa. Departamento de Estudios Económicos.

## ANEXO 7

**AREQUIPA: ESTRUCTURA DE EXPORTACIONES POR PRINCIPALES PAÍSES DE DESTINO**  
**ENERO - JUNIO**  
**(Valor FOB - Millones de US\$)**

País	Principales Productos	% del Total	Valor FOB acumulado	Estructura % por país
<b>RP China</b>		<b>36,9</b>	<b>988,3</b>	<b>100,0%</b>
	Minerales de cobre y sus concentrados		816,3	82,6%
	Cátodos de cobre refinado		59,2	6,0%
	Pelo fino de alpaca o llama		39,7	4,0%
	Minerales de plata y sus concentrados		31,8	3,2%
	Minerales de plomo y sus concentrados		11,6	1,2%
	Harina de pescado o de crustáceos		10,9	1,1%
	Otros		18,8	1,9%
<b>Estados Unidos</b>		<b>18,0</b>	<b>483,2</b>	<b>100,0%</b>
	Oro en las demás formas en bruto		301,2	62,3%
	Minerales de molibdeno y sus concentrados		134,9	27,9%
	Alcachofas		8,2	1,7%
	Uvas frescas		7,7	1,6%
	Hilados de lana o pelo fino		5,7	1,2%
	Los demás Hilados de lana o pelo fino		3,6	0,7%
	Otros		21,9	4,5%
<b>Japón</b>		<b>12,9</b>	<b>346,9</b>	<b>100,0%</b>
	Minerales de cobre y sus concentrados		315,1	90,9%
	Minerales de plata y sus concentrados		15,2	4,4%
	Los demás concentrado de zinc de baja ley		12,1	3,5%
	Otros		4,4	1,3%
<b>India</b>		<b>8,0</b>	<b>215,1</b>	<b>100,0%</b>
	Oro en las demás formas en bruto		136,2	63,3%
	Minerales de cobre y sus concentrados		77,8	36,2%
	Los demás desperdicios y desechos de fundición		0,9	0,4%
	Otros		0,2	0,1%
<b>Suiza</b>		<b>4,7</b>	<b>124,7</b>	<b>100,0%</b>
	Oro en las demás formas en bruto		124,2	99,6%
	Pelo fino de alpaca o llama		0,4	0,3%
	Otros		0,2	0,1%
<b>Corea del Sur</b>		<b>4,6</b>	<b>122,9</b>	<b>100,0%</b>
	Minerales de cobre y sus concentrados		54,9	44,7%
	Los demás concentrado de zinc de baja ley		25,4	20,6%
	Minerales de plata y sus concentrados		21,2	17,2%
	Cátodos de cobre refinado		6,4	5,2%
	Otros		15,1	12,3%
<b>Otros</b>		<b>14,9</b>	<b>398,8</b>	
<b>TOTAL</b>		<b>100,0</b>	<b>2679,9</b>	

Fuente: SUNAT

Elaboración: BCRP - Sucursal Arequipa. Departamento de Estudios Económicos



ANEXO 8

AREQUIPA: ESTRUCTURA DE EXPORTACIONES POR PRINCIPALES PRODUCTOS  
ENERO - JUNIO  
(Valor FOB - Millones de US\$)

Producto	% del Total	Valor FOB acumulado	Estructura % por país
<b>Minerales de Cobre y sus concentrados</b>	<b>53,5</b>	<b>1432,7</b>	<b>100,0%</b>
RP China		816,3	57,0%
Japón		315,1	22,0%
India		77,8	5,4%
España		70,5	4,9%
Alemania		69,0	4,8%
Corea del Sur		54,9	3,8%
México		15,1	1,1%
Otros		13,8	1,0%
<b>Oro en las demás formas en bruto</b>	<b>23,1</b>	<b>620,2</b>	<b>100,0%</b>
Estados Unidos		301,2	48,6%
India		136,2	22,0%
Suiza		124,2	20,0%
Emiratos Arabes		31,3	5,1%
Italia		16,5	2,7%
Otros		10,8	1,7%
<b>Minerales de molibdeno y sus concentrados</b>	<b>5,0</b>	<b>134,9</b>	<b>100,0%</b>
Estados Unidos		134,9	100,0%
Otros		0,0	0,0%
<b>Minerales de plata y sus concentrados</b>	<b>3,7</b>	<b>98,9</b>	<b>100,0%</b>
RP China		31,8	32,1%
Corea del Sur		21,2	21,4%
Canadá		17,3	17,5%
Japón		15,2	15,4%
Otros		13,4	13,6%
<b>Cátodos de cobre refinado</b>	<b>2,5</b>	<b>66,2</b>	<b>100,0%</b>
RP China		59,2	89,3%
Corea del Sur		6,4	9,6%
China taiwan		0,7	1,1%
Otros		0,0	0,0%
<b>Pelo fino de alpaca o llama</b>	<b>2,0</b>	<b>54,1</b>	<b>100,0%</b>
RP China		39,7	73,4%
Italia		9,2	17,1%
Otros		5,2	9,6%
<b>Los demás concentrado de zinc de baja ley</b>	<b>1,4</b>	<b>38,8</b>	<b>100,0%</b>
Corea del Sur		25,4	65,4%
Japón		12,1	31,3%
Otros		1,3	3,3%
<b>Harina de pescado o de crustáceos</b>	<b>0,6</b>	<b>15,0</b>	<b>100,0%</b>
RP China		10,9	72,8%
Japón		2,9	19,3%
Otros		1,2	7,9%
<b>Otros</b>	<b>8,2</b>	<b>219,0</b>	
<b>TOTAL</b>	<b>100,0</b>	<b>2679,9</b>	

Fuente: SUNAT



**ANEXO 9**

**AREQUIPA: IMPORTACIONES POR EL PUERTO DE MATARANI 1/  
(Valor FOB - Millones de US\$)**

DESCRIPCIÓN	2017							2018						DESCRIPCIÓN
	JUN	JUL	AGO	SET	OCT	NOV	DIC	ENE	FEB	MAR	ABR	MAY	JUN	
<b>I. BIENES DE CONSUMO</b>	<b>1,9</b>	<b>0,8</b>	<b>3,4</b>	<b>2,7</b>	<b>1,9</b>	<b>1,8</b>	<b>1,3</b>	<b>1,7</b>	<b>2,1</b>	<b>1,6</b>	<b>2,0</b>	<b>0,8</b>	<b>1,2</b>	<b>I. BIENES DE CONSUMO</b>
Bienes de Consumo no Duradero	1,5	0,1	2,7	2,3	1,4	1,0	0,9	1,0	1,6	1,2	1,2	0,4	0,5	Bienes de Consumo no Duradero
Bienes de Consumo Duradero	0,4	0,7	0,7	0,4	0,5	0,7	0,4	0,7	0,6	0,4	0,7	0,4	0,7	Bienes de Consumo Duradero
<b>II. INSUMOS</b>	<b>78,0</b>	<b>46,7</b>	<b>87,7</b>	<b>88,8</b>	<b>85,0</b>	<b>90,3</b>	<b>70,2</b>	<b>106,2</b>	<b>73,9</b>	<b>99,2</b>	<b>109,1</b>	<b>93,5</b>	<b>80,6</b>	<b>II. INSUMOS</b>
Combustibles, Lubricantes y Conexos	44,1	34,5	54,5	61,2	46,4	68,4	40,5	70,0	46,5	55,4	60,3	69,7	40,6	Combustibles, Lubricantes y Conexos
Materias Primas para la Agricultura	7,6	2,2	8,6	3,7	5,5	2,0	12,2	2,1	3,2	8,1	0,6	0,7	2,3	Materias Primas para la Agricultura
Materias Primas para la Industria	26,4	10,0	24,6	23,9	33,1	19,9	17,4	34,2	24,2	35,8	48,1	23,1	37,8	Materias Primas para la Industria
<b>III. BIENES DE CAPITAL Y MATERIALES DE CONSTRUCCIÓN</b>	<b>5,9</b>	<b>10,4</b>	<b>9,0</b>	<b>17,6</b>	<b>3,4</b>	<b>15,8</b>	<b>7,7</b>	<b>14,1</b>	<b>10,8</b>	<b>32,2</b>	<b>26,3</b>	<b>8,1</b>	<b>35,3</b>	<b>III. BIENES DE CAPITAL Y MATERIALES DE CONSTRUCCIÓN</b>
Materiales de Construcción	0,8	0,5	1,1	2,2	1,3	2,7	2,6	3,0	1,3	1,5	2,7	4,5	1,7	Materiales de Construcción
Bienes de Capital para la Agricultura	0,0	0,0	0,0	0,0	0,0	0,4	0,0	0,0	0,1	0,0	0,0	0,0	0,1	Bienes de Capital para la Agricultura
Bienes de Capital para la Industria	2,7	2,7	2,2	14,8	1,9	8,4	4,9	6,9	4,1	28,3	9,1	3,5	32,4	Bienes de Capital para la Industria
Equipos de Transporte	2,3	7,2	5,7	0,6	0,2	4,3	0,2	4,1	5,3	2,4	14,5	0,1	1,0	Equipos de Transporte
<b>TOTAL</b>	<b>85,9</b>	<b>57,9</b>	<b>100,2</b>	<b>109,0</b>	<b>90,3</b>	<b>107,9</b>	<b>79,2</b>	<b>122,1</b>	<b>86,8</b>	<b>133,0</b>	<b>137,4</b>	<b>102,4</b>	<b>117,1</b>	<b>TOTAL</b>

Fuente: SUNAT

Elaboración: BCRP - Sucursal Arequipa. Departamento de Estudios Económicos.



ANEXO 10

AREQUIPA: ESTRUCTURA DE IMPORTACIONES POR PRINCIPALES PAÍSES DE DESTINO  
ENERO - JUNIO  
(Valor FOB - Millones de US\$)

País	Principales Productos	% del Total	Valor FOB acumulado	Estructura % por país
<b>Estados Unidos</b>		<b>48,9</b>	<b>341,8</b>	<b>100,0%</b>
	Diésel 2		228,0	66,7%
	Máquinas cuya superestructura pueda girar 360°		43,7	12,8%
	Sulfhidrato de sodio		13,7	4,0%
	Volquetes		6,4	1,9%
	Cargadoras y palas cargadoras de carga frontal		4,5	1,3%
	Los demás azúcares de caña y sacarosa químicamente pura		4,4	1,3%
	Topadoras frontales de orugas		4,1	1,2%
	Las demás locomotoras Diésel-eléctricas		3,3	1,0%
	Otros		33,6	9,8%
<b>España</b>		<b>15,3</b>	<b>106,6</b>	<b>100,0%</b>
	Diésel B5, con un contenido de azufre <= 50 ppm		95,8	89,8%
	Diésel 2		9,3	8,7%
	Otros		1,6	1,5%
<b>Uruguay</b>		<b>7,1</b>	<b>49,4</b>	<b>100,0%</b>
	Maíz duro amarillo		29,2	59,1%
	Los demás trigos		12,7	25,7%
	Los demás habas (porotos, frijoles, fréjoles)		5,3	10,8%
	Otros		2,2	4,4%
<b>Suiza</b>		<b>6,7</b>	<b>47,1</b>	<b>100,0%</b>
	Minerales de cobre y sus concentrados		18,3	38,8%
	Biodiesel y sus mezclas, sin aceites de petróleo		11,1	23,7%
	Las demás barras, laminadas en caliente de los demás aceros		8,0	17,1%
	Otros		9,6	20,5%
<b>Chile</b>		<b>5,0</b>	<b>34,8</b>	<b>100,0%</b>
	Las demás barras, laminadas en caliente de los demás aceros		16,7	48,1%
	Las demás manufacturas de hierro o acero (Bolas para molinos)		7,9	22,8%
	Volquetes automotores		3,8	11,0%
	Otros		6,3	18,2%
<b>Republica Popular De China</b>		<b>3,3</b>	<b>23,1</b>	<b>100,0%</b>
	Vehículos para transporte de mercancías de peso superior a 20 t		3,2	13,6%
	Cargadoras y palas cargadoras de carga frontal		2,8	12,0%
	Los demás hormigoneras y aparatos de amasar mortero		2,0	8,4%
	Los demás perfiles de aleaciones de aluminio		1,1	4,9%
	Otros		14,1	61,0%
<b>Reino Unido</b>		<b>3,2</b>	<b>22,3</b>	<b>100,0%</b>
	Maíz duro amarillo		16,8	75,5%
	Los demás trigos		3,3	14,7%
	Otros		2,2	9,8%
<b>Singapur</b>		<b>2,4</b>	<b>16,9</b>	<b>100,0%</b>
	Hulla bituminosa		6,2	36,4%
	Nitrato de amonio para uso minero (grado anfo)		5,1	29,9%
	Otros		5,7	33,7%
<b>Otros</b>		<b>8,1</b>	<b>56,6</b>	
<b>TOTAL</b>		<b>100,0</b>	<b>698,7</b>	

Fuente: SUNAT



Elaboración: BCRP - Sucursal Arequipa. Departamento de Estudios Económicos.

## ANEXO 11

**AREQUIPA: ESTRUCTURA DE IMPORTACIONES POR PRINCIPALES PRODUCTOS  
ENERO - JUNIO  
(Valor FOB - Millones de US\$)**

Producto	% del Total	Valor FOB acumulado	Estructura % por país
<b>Diésel 2</b>	<b>34,0</b>	<b>237,3</b>	<b>100,0%</b>
Estados Unidos		228,0	96,1%
España		9,3	3,9%
Otros		0,0	0,0%
<b>Diésel B5</b>	<b>13,7</b>	<b>95,8</b>	<b>100,0%</b>
España		95,8	100,0%
Otros		0,0	0,0%
<b>Maíz duro amarillo</b>	<b>7,0</b>	<b>49,1</b>	<b>100,0%</b>
Uruguay		29,2	59,5%
Reino Unido		16,8	34,3%
Otros		3,0	6,2%
<b>Máquinas cuya superestructura pueda girar 360°</b>	<b>6,4</b>	<b>44,4</b>	<b>100,0%</b>
Estados Unidos		43,7	98,5%
Chile		0,4	0,8%
Otros		0,3	0,7%
<b>Las demás barras, laminadas en caliente de los demás aceros</b>	<b>5,2</b>	<b>36,6</b>	<b>100,0%</b>
Chile		16,7	45,7%
Hong Kong		11,9	32,4%
Otros		8,0	21,9%
<b>Minerales de cobre y sus concentrados</b>	<b>2,6</b>	<b>18,3</b>	<b>100,0%</b>
Suiza		18,3	100,0%
Otros		0,0	0,0%
<b>Los demás trigos</b>	<b>2,6</b>	<b>18,0</b>	<b>100,0%</b>
Uruguay		12,7	70,8%
Reino Unido		3,3	18,3%
Otros		2,0	10,9%
<b>Biodiésel y sus mezclas, sin aceites de petróleo</b>	<b>2,2</b>	<b>15,5</b>	<b>100,0%</b>
Suiza		11,1	72,0%
Estados Unidos		3,2	20,7%
Otros		1,1	7,3%
<b>Sulfhidrato de sodio</b>	<b>2,0</b>	<b>13,7</b>	<b>100,0%</b>
Estados Unidos		13,7	100,0%
Otros		0,0	0,0%
<b>Otros</b>	<b>24,3</b>	<b>170,1</b>	
<b>TOTAL</b>	<b>100,0</b>	<b>698,7</b>	

Fuente: SUNAT

Elaboración: BCRP - Sucursal Arequipa. Departamento de Estudios Económicos.



ANEXO 12

AREQUIPA: INGRESOS RECAUDADOS POR EL GOBIERNO CENTRAL  
(Millones de soles)

	2017							2018						
	JUN	JUL	AGO	SET	OCT	NOV	DIC	ENE	FEB	MAR	ABR	MAY	JUN	
<b>I. INGRESOS TRIBUTARIOS</b>	<b>237</b>	<b>221</b>	<b>274</b>	<b>289</b>	<b>329</b>	<b>320</b>	<b>630</b>	<b>319</b>	<b>280</b>	<b>343</b>	<b>852</b>	<b>315</b>	<b>287</b>	<b>I. INGRESOS TRIBUTARIOS</b>
<b>1. Impuesto a los Ingresos</b>	<b>71</b>	<b>73</b>	<b>77</b>	<b>77</b>	<b>82</b>	<b>86</b>	<b>360</b>	<b>91</b>	<b>77</b>	<b>107</b>	<b>634</b>	<b>95</b>	<b>77</b>	<b>1. Impuesto a los ingresos</b>
- Personas Naturales	23	21	26	22	25	28	30	32	26	25	85	39	22	- Personas Naturales
- Personas Jurídicas	45	50	50	53	54	58	133	58	51	51	67	49	53	- Personas Jurídicas
- Regularizaciones	3	2	1	2	3	0	197	1	0	30	481	6	2	- Regularizaciones
<b>2. Impuesto a la Importación</b>	<b>2</b>	<b>0</b>	<b>2</b>	<b>0</b>	<b>2</b>	<b>2</b>	<b>0</b>	<b>0</b>	<b>0</b>	<b>1</b>	<b>0</b>	<b>0</b>	<b>0</b>	<b>2. Impuesto a la importación</b>
<b>3. Impuesto General a las Ventas</b>	<b>119</b>	<b>109</b>	<b>131</b>	<b>152</b>	<b>168</b>	<b>145</b>	<b>130</b>	<b>167</b>	<b>148</b>	<b>152</b>	<b>148</b>	<b>145</b>	<b>152</b>	<b>3. Impuesto general a las ventas</b>
- Operaciones Internas	66	75	77	85	80	84	79	88	78	70	74	78	69	- Operaciones Internas
- Operaciones Externas	53	34	54	67	88	60	51	79	70	82	75	67	82	- Operaciones Externas
<b>4. Impuesto Selectivo al Consumo</b>	<b>37</b>	<b>31</b>	<b>36</b>	<b>51</b>	<b>69</b>	<b>41</b>	<b>39</b>	<b>52</b>	<b>47</b>	<b>33</b>	<b>33</b>	<b>31</b>	<b>50</b>	<b>4. Impuesto selectivo al consumo</b>
<b>5. Otros Ingresos Tributarios</b>	<b>8</b>	<b>8</b>	<b>27</b>	<b>8</b>	<b>8</b>	<b>46</b>	<b>101</b>	<b>9</b>	<b>7</b>	<b>51</b>	<b>36</b>	<b>45</b>	<b>8</b>	<b>5. Otros ingresos tributarios</b>
<b>II. INGR. NO TRIBUTARIOS</b>	<b>3</b>	<b>1</b>	<b>1</b>	<b>2</b>	<b>2</b>	<b>2</b>	<b>7</b>	<b>1</b>	<b>2</b>	<b>2</b>	<b>0</b>	<b>4</b>	<b>3</b>	<b>II. INGR. NO TRIBUTARIOS</b>
<b>INGRESOS CORRIENTES (I+II)</b>	<b>240</b>	<b>222</b>	<b>275</b>	<b>291</b>	<b>331</b>	<b>323</b>	<b>638</b>	<b>320</b>	<b>282</b>	<b>345</b>	<b>853</b>	<b>319</b>	<b>290</b>	<b>INGRESOS CORRIENTES (I+II)</b>

Fuente: SUNAT.

Elaboración: BCRP, Sucursal Arequipa. Departamento de Estudios Económicos.

ANEXO 13

AREQUIPA: EJECUCIÓN DE GASTOS DEL GOBIERNO NACIONAL 3/  
(Millones de soles)

	2017							2018						
	JUN	JUL	AGO	SET	OCT	NOV	DIC	ENE	FEB	MAR	ABR	MAY	JUN	
<b>GASTOS NO FINANCIEROS</b>	<b>177</b>	<b>156</b>	<b>157</b>	<b>173</b>	<b>133</b>	<b>159</b>	<b>252</b>	<b>125</b>	<b>146</b>	<b>135</b>	<b>162</b>	<b>148</b>	<b>140</b>	<b>GASTOS NO FINANCIEROS</b>
<b>A. GASTOS CORRIENTES</b>	<b>157</b>	<b>141</b>	<b>118</b>	<b>105</b>	<b>105</b>	<b>106</b>	<b>151</b>	<b>118</b>	<b>126</b>	<b>110</b>	<b>134</b>	<b>127</b>	<b>118</b>	<b>A. GASTOS CORRIENTES</b>
1. Remuneraciones	52	60	47	50	47	50	56	61	58	61	59	58	57	1. Remuneraciones
2. Bienes y servicios	59	25	28	24	18	25	42	12	26	19	22	37	25	2. Bienes y servicios
3. Transferencias 1/	46	56	42	30	39	31	53	44	42	29	54	32	35	3. Transferencias 1/
<b>B. GASTOS DE CAPITAL</b>	<b>20</b>	<b>16</b>	<b>39</b>	<b>68</b>	<b>28</b>	<b>52</b>	<b>100</b>	<b>8</b>	<b>20</b>	<b>25</b>	<b>28</b>	<b>21</b>	<b>22</b>	<b>B. GASTOS DE CAPITAL</b>
1. Formación bruta de capital	20	16	13	67	28	52	100	8	20	25	28	21	19	1. Formación bruta de capital
2. Otros gastos de capital 2/	0	0	26	1	0	0	0	0	0	0	0	0	3	2. Otros gastos de capital 2/

1/ Incluye el pago de pensiones, donaciones, transferencias y otros gastos corrientes.

2/ Incluye donaciones y transferencias.

3/ Información actualizada al 30 de junio de 2018

Fuente: MEF

Elaboración: BCRP, Sucursal Arequipa. Departamento de Estudios Económicos.



ANEXO 14

AREQUIPA: EJECUCIÓN DE GASTOS DEL GOBIERNO REGIONAL /3  
(Millones de soles)

	2017							2018						
	JUN	JUL	AGO	SET	OCT	NOV	DIC	ENE	FEB	MAR	ABR	MAY	JUN	
<b>GASTOS NO FINANCIEROS</b>	<b>151</b>	<b>150</b>	<b>151</b>	<b>161</b>	<b>153</b>	<b>50</b>	<b>251</b>	<b>111</b>	<b>96</b>	<b>138</b>	<b>138</b>	<b>145</b>	<b>132</b>	<b>GASTOS NO FINANCIEROS</b>
<b>A. GASTOS CORRIENTES</b>	<b>88</b>	<b>98</b>	<b>91</b>	<b>102</b>	<b>92</b>	<b>105</b>	<b>183</b>	<b>95</b>	<b>86</b>	<b>93</b>	<b>97</b>	<b>99</b>	<b>100</b>	<b>A. GASTOS CORRIENTES</b>
1. Remuneraciones	58	64	58	67	59	68	84	72	63	66	67	67	67	1. Remuneraciones
2. Bienes y servicios	15	17	19	18	20	22	56	5	8	12	15	16	16	2. Bienes y servicios
3. Transferencias 1/	15	17	14	17	14	15	44	18	15	15	15	16	17	3. Transferencias 1/
<b>B. GASTOS DE CAPITAL</b>	<b>63</b>	<b>52</b>	<b>60</b>	<b>59</b>	<b>60</b>	<b>46</b>	<b>68</b>	<b>16</b>	<b>10</b>	<b>45</b>	<b>41</b>	<b>45</b>	<b>32</b>	<b>B. GASTOS DE CAPITAL</b>
1. Formación bruta de capital	63	52	60	59	60	46	68	16	10	45	41	25	26	1. Formación bruta de capital
2. Otros gastos de capital 2/	0	0	0	0	0	0	0	0	0	0	0	20	6	2. Otros gastos de capital 2/

1/ Incluye el pago de pensiones, donaciones, transferencias y otros gastos corrientes.

2/ Incluye donaciones y transferencias.

3/ Información actualizada al 30 de junio de 2018.

Fuente: MEF

Elaboración: BCRP, Sucursal Arequipa. Departamento de Estudios Económicos.

**ANEXO 15**

**AREQUIPA: EJECUCIÓN DE GASTOS DE LOS GOBIERNOS LOCALES /3**  
(Millones de soles)

	2017							2018						
	JUN	JUL	AGO	SET	OCT	NOV	DIC	ENE	FEB	MAR	ABR	MAY	JUN	
<b>GASTOS NO FINANCIEROS</b>	<b>90</b>	<b>114</b>	<b>85</b>	<b>104</b>	<b>99</b>	<b>105</b>	<b>269</b>	<b>45</b>	<b>88</b>	<b>100</b>	<b>95</b>	<b>107</b>	<b>108</b>	<b>GASTOS NO FINANCIEROS</b>
<b>A. GASTOS CORRIENTES</b>	<b>47</b>	<b>49</b>	<b>39</b>	<b>44</b>	<b>41</b>	<b>46</b>	<b>95</b>	<b>26</b>	<b>40</b>	<b>47</b>	<b>44</b>	<b>48</b>	<b>43</b>	<b>A. GASTOS CORRIENTES</b>
1. Remuneraciones	11	18	11	11	12	13	26	14	14	14	13	15	13	1. Remuneraciones
2. Bienes y servicios	31	28	27	30	27	28	59	11	22	30	28	29	27	2. Bienes y servicios
3. Transferencias 1/	5	3	1	3	3	5	11	2	3	4	4	3	3	3. Transferencias 1/
<b>B. GASTOS DE CAPITAL</b>	<b>43</b>	<b>65</b>	<b>46</b>	<b>60</b>	<b>57</b>	<b>59</b>	<b>173</b>	<b>19</b>	<b>48</b>	<b>53</b>	<b>51</b>	<b>59</b>	<b>65</b>	<b>B. GASTOS DE CAPITAL</b>
1. Formación bruta de capital	43	65	46	60	56	27	169	19	45	52	50	57	58	1. Formación bruta de capital
2. Otros gastos de capital 2/	0	0	0	0	2	2	4	0	3	1	1	2	7	2. Otros gastos de capital 2/

1/ Incluye el pago de pensiones, donaciones, transferencias y otros gastos corrientes.

2/ Incluye donaciones y transferencias.

3/ Información actualizada al 30 de junio de 2018

Fuente: MEF

Elaboración: BCRP, Sucursal Arequipa. Departamento de Estudios Económicos.

ANEXO 16

AREQUIPA: CRÉDITOS  
(Saldo en millones de soles)

ENTIDADES FINANCIERAS	2017								2018					
	MAY	JUN	JUL	AGO	SET	OCT	NOV	DIC	ENE	FEB	MAR	ABR	MAY	
I. BANCO DE LA NACION	196	199	201	227	235	241	246	250	255	260	264	267	269	I. BANCO DE LA NACION
II. AGROBANCO	40	36	36	35	34	33	31	30	30	28	28	26	24	II. AGROBANCO
III. BANCA MULTIPLE	6541	6584	6569	6626	6762	6680	6712	6796	6757	6790	6819	6865	6862	III. BANCA MULTIPLE
IV. INST. NO BANCARIAS	3276	3299	3321	3336	3421	3455	3490	3511	3541	3551	3576	3600	3624	IV. INST. NO BANCARIAS
Empresas Financieras	1007	1012	1013	1017	1038	1056	1046	1060	1086	1091	1098	1107	1117	Empresas Financieras
Cajas Municipales	2191	2208	2228	2236	2298	2314	2357	2362	2360	2365	2381	2396	2413	Cajas Municipales
Cajas Rurales	68	68	70	72	73	74	75	77	81	82	83	83	80	Cajas Rurales
Edpymes	10	10	11	12	11	12	12	13	13	14	13	13	14	Edpymes
<b>TOTAL (I+II+III+IV)</b>	<b>10053</b>	<b>10118</b>	<b>10127</b>	<b>10224</b>	<b>10452</b>	<b>10408</b>	<b>10479</b>	<b>10588</b>	<b>10582</b>	<b>10629</b>	<b>10687</b>	<b>10758</b>	<b>10778</b>	<b>TOTAL (I+II+III)</b>
En M/N	8610	8684	8704	8800	8898	8919	9022	9140	9132	9171	9241	9292	9302	En M/N
En M/E	1443	1434	1423	1424	1553	1490	1456	1449	1450	1458	1446	1466	1477	En M/E

Fuente: SBS y AFP.

Elaboración: BCRP, Sucursal Arequipa. Departamento de Estudios Económicos.

**ANEXO 17**

**AREQUIPA: DEPÓSITOS**  
(Saldo en millones de soles)

ENTIDADES	2017								2018					
	MAY	JUN	JUL	AGO	SET	OCT	NOV	DIC	ENE	FEB	MAR	ABR	MAY	
<b>I. BANCO DE LA NACION</b>	<b>563</b>	<b>585</b>	<b>580</b>	<b>596</b>	<b>611</b>	<b>600</b>	<b>611</b>	<b>611</b>	<b>619</b>	<b>627</b>	<b>613</b>	<b>612</b>	<b>620</b>	<b>I. BANCO DE LA NACION</b>
<b>II. BANCA MULTIPLE</b>	<b>4817</b>	<b>4866</b>	<b>4872</b>	<b>4897</b>	<b>4872</b>	<b>4887</b>	<b>4890</b>	<b>5112</b>	<b>5135</b>	<b>5017</b>	<b>5359</b>	<b>5105</b>	<b>5287</b>	<b>II. BANCA MULTIPLE</b>
<b>III. INST. NO BANCARIAS</b>	<b>2856</b>	<b>2892</b>	<b>2941</b>	<b>2970</b>	<b>2961</b>	<b>3036</b>	<b>3013</b>	<b>3027</b>	<b>3119</b>	<b>3163</b>	<b>3145</b>	<b>3238</b>	<b>3269</b>	<b>III. INST. NO BANCARIAS</b>
Empresas Financieras	296	298	302	304	308	327	334	334	340	342	347	359	371	Empresas Financieras
Cajas Municipales	2518	2551	2594	2621	2607	2661	2629	2642	2727	2769	2746	2828	2846	Cajas Municipales
Cajas Rurales	42	43	45	45	46	48	50	51	52	51	51	50	53	Cajas Rurales
<b>TOTAL (I+II+III)</b>	<b>8237</b>	<b>8343</b>	<b>8392</b>	<b>8463</b>	<b>8444</b>	<b>8524</b>	<b>8514</b>	<b>8751</b>	<b>8873</b>	<b>8807</b>	<b>9117</b>	<b>8954</b>	<b>9176</b>	<b>TOTAL (I+II+III)</b>
<b>En M/N</b>	<b>5964</b>	<b>6070</b>	<b>6123</b>	<b>6215</b>	<b>6183</b>	<b>6320</b>	<b>6329</b>	<b>6525</b>	<b>6649</b>	<b>6584</b>	<b>6899</b>	<b>6726</b>	<b>6930</b>	<b>En M/N</b>
<b>En M/E</b>	<b>2273</b>	<b>2272</b>	<b>2269</b>	<b>2248</b>	<b>2261</b>	<b>2205</b>	<b>2185</b>	<b>2226</b>	<b>2223</b>	<b>2222</b>	<b>2217</b>	<b>2228</b>	<b>2246</b>	<b>En M/E</b>

Fuente: SBS y AFP.

Elaboración: BCRP, Sucursal Arequipa. Departamento de Estudios Económicos.

