

BANCO CENTRAL DE RESERVA DEL PERU

SUCURSAL AREQUIPA



AREQUIPA: Síntesis de Actividad Económica

Mayo 2018¹

Departamento de Estudios Económicos

¹ En el presente informe participaron Lizzie Jugo, Nilda Cabrera, Alberto Carrasco y Angel Frisancho.

ÍNDICE

	<i>Página</i>
RESUMEN EJECUTIVO	3
I. ACTIVIDAD PRODUCTIVA.....	5
1. Actividad primaria	5
1.1 Sector agropecuario	5
1.2 Sector pesca.....	7
1.3 Sector minería	8
2. Otros indicadores sectoriales	9
2.1 Sector manufactura.....	9
2.2 Sector construcción	10
2.3 Arribos a los establecimientos de hospedaje.....	11
II. ASPECTOS LABORALES	11
1. Empleo.....	11
III. SECTOR EXTERNO	12
1. Exportaciones	12
IV. CRÉDITO Y DEPÓSITOS	13
1. Crédito	13
2. Depósitos.....	15
V. EJECUCION DEL PRESUPUESTO DE GASTOS DEL GOBIERNO GENERAL	17
1. Ejecución del gasto corriente no financiero.....	17
2. Ejecución del gasto de Capital	17
VI. ANEXOS.....	20

RESUMEN EJECUTIVO

Principales hechos de importancia

- En mayo, los sectores primarios **agropecuario, minería y pesca**, reportaron un crecimiento de 8,8 por ciento, 2,6 por ciento y 71,9 por ciento, respectivamente.
- Los otros **indicadores económicos**, reportaron resultados mixtos. En particular, crecieron los sectores **construcción** (7,1 por ciento), **créditos** (7,2 por ciento), **depósitos** (11,4 por ciento), las **exportaciones** (37,3 por ciento) y el **sector fabril** (2,7 por ciento); mientras que se contrajo la **inversión pública** (-55,6 por ciento).

Actividad primaria

- El **sector agropecuario** se incrementó 8,8 por ciento, ante la mayor producción del subsector agrícola (9,2 por ciento) y pecuario (8,1 por ciento). En lo que va del presente año, el sector creció 3,1 por ciento, sustentado por mayores áreas cosechadas de productos agrícolas (2,1 por ciento), principalmente de cultivos de exportación y agroindustria; así como de la mayor producción del subsector pecuario (4,9 por ciento).
- El **sector pesquero** se expandió 71,9 por ciento en el periodo interanual, ante el mayor desembarque de productos marinos dirigido al consumo humano directo (34,4 por ciento), principalmente para la línea de congelado. En el periodo acumulado, el sector decreció 60,7 por ciento.
- El **sector minero** se expandió 2,6 por ciento en el periodo interanual, principalmente por la mayor producción de oro (27,5 por ciento), plata (35,3 por ciento), zinc (43,2 por ciento) y plomo (20,3 por ciento). En el período acumulado, la actividad minera reportó un crecimiento de 2,5 por ciento, explicado por la mayor producción de oro (35,6 por ciento), plata (40,5 por ciento), zinc (48,4 por ciento), plomo (39,4 por ciento) y molibdeno (4,1 por ciento).

Otros indicadores de actividad económica

- En mayo, el **sector manufactura** aumentó 2,7 por ciento en el periodo interanual, debido al mayor dinamismo en el subsector fabril primario (27,0 por ciento); contrarrestado por la menor producción del subsector fabril no primario (-1,0 por ciento). En el primer caso, sustentado por la mayor producción de conservas y congelado de pescado (81,3 por ciento) y productos de cobre (26,1 por ciento); mientras que, en el segundo caso, sustentado especialmente por la menor fabricación de bebidas no alcohólicas (-88,2 por ciento).
- Los **despachos de cemento**, orientados al mercado nacional, crecieron 7,1 por ciento en el período interanual, alcanzando una producción de 184 978 toneladas métricas. En lo que va del año, los despachos reportaron una expansión de 4,5 por ciento.
- En marzo, el **arribo de turistas** a los establecimientos de hospedaje registró un incremento de 55,4 por ciento en el periodo interanual, explicado tanto por la mayor afluencia de turistas nacionales (58,5 por ciento) como extranjeros (34,0 por ciento).
- En el mes de abril, el **empleo** en empresas privadas formales con 10 y más trabajadores, registró un incremento de 1,9 por ciento, en términos interanuales, ante la mayor demanda laboral de los sectores extractivo (6,2 por ciento); transportes, almacenes y comunicaciones (7,7 por ciento), manufactura (1,6 por ciento). Entre enero y abril, la demanda laboral creció



1,5 por ciento, explicado por la mayor contratación de personal de los sectores extractivo (7,2 por ciento), transportes, almacenes y comunicaciones (5,9 por ciento) y manufactura (0,8 por ciento).

- Las **exportaciones** regionales crecieron 37,3 por ciento en el período interanual, debido al mayor dinamismo reportado en los embarques de productos tradicionales (37,6 por ciento) como no tradicionales (34,7 por ciento). Entre enero y mayo, las exportaciones regionales alcanzaron US\$ 2 160,5 millones, que representó un incremento de 28,5 por ciento, con respecto al mismo periodo del año anterior.
- Los **créditos** y **depósitos** registraron una expansión de 7,2 y 11,4 por ciento, respectivamente. La morosidad en el mes de abril fue de 4,1 por ciento.
- La **inversión pública** alcanzó S/ 103,0 millones, lo que significó un decremento de 55,6 por ciento en el periodo interanual, explicado por la menor ejecución del Gobierno Regional (-87,1 por ciento). En el periodo acumulado, la inversión registró una caída de 7,9 por ciento, ante la menor inversión del Gobierno Regional (-50,4 por ciento).

CUADRO N° 1
OTROS INDICADORES DE ACTIVIDAD ECONÓMICA
(Variación % respecto a similar mes del año anterior)

	Dic.17	Ene.18	Feb.18	Mar.18	Abr.18	May.18
Producción industrial 1/	↓ -13,1	↓ -13,9	↓ -19,5	↓ -19,7	↓ -9,9	↑ 2,7
Despachos de cemento	↑ 6,4	↑ 7,5	↓ -2,2	↑ 3,2	↑ 7,1	↑ 7,1
Arribos a establecimientos de hospedaje	↑ 19,6	↑ 58,7	↑ 29,4	↑ 55,4	n.d.	n.d.
Empleo 3/	↑ 0,5	↑ 0,8	↑ 1,7	↑ 1,4	↑ 1,9	n.d.
Exportaciones	↑ 18,9	↑ 28,2	↑ 17,7	↑ 38,4	↑ 18,9	↑ 37,3
Crédito total 2/	↑ 4,5	↑ 5,7	↑ 6,6	↑ 6,3	↑ 7,1	↑ 7,2
Depósitos2/	↑ 8,3	↑ 9,8	↑ 9,8	↑ 11,9	↑ 10,5	↑ 11,4
Inversión Pública 1/	↓ -12,4	↑ 28,6	↓ -10,1	↑ 37,7	↑ 87,3	↓ -55,6

1/ En términos reales

2/ En términos nominales

3/ En empresas de 10 a más trabajadores situadas en la ciudad de Arequipa.

Fuente: BCRP – Sucursal Arequipa, SBS, SUNAT, MTPE y MEF.

I. ACTIVIDAD PRODUCTIVA

1. Actividad primaria

1.1 Sector agropecuario

- En mayo, el sector agropecuario registró un crecimiento de 8,8 por ciento en términos interanuales, explicado por la mayor producción del subsector agrícola (9,2 por ciento), asociado a mayores áreas cosechadas de productos orientados hacia el mercado externo (112,6 por ciento); asimismo, el subsector pecuario se expandió 8,1 por ciento. En el periodo acumulado, el sector se expandió 3,1 por ciento, ante el resultado favorable de los subsectores agrícola (2,1 por ciento) y pecuario (4,9 por ciento).

CUADRO N° 2
SECTOR AGROPECUARIO 1/
(Miles de toneladas)

Subsectores	Estructura Porcentual 2016 2/	Mayo				Enero - Mayo			
		2017	2018	Var.%	Contribución al crecimiento 3/	2017	2018	Var.%	Contribución al crecimiento 3/
SECTOR AGRÍCOLA	60,2			9,2	5,9			2,1	1,3
Orientada al mercado externo y agroindustria 2/	8,5			112,6	19,2			44,0	7,0
Alcachofa	1,6	4,4	5,6	26,9	0,7	20,0	27,6	37,9	1,0
Ají Paprika	1,2	0,9	0,9	-5,9	-0,1	2,2	1,8	-18,9	-0,2
Olivo	1,9	1,9	14,0	633,7	11,1	2,9	22,8	680,5	3,9
Orégano	1,2	0,4	0,3	-28,3	-0,3	2,1	1,6	-23,4	-0,2
Palta	0,6	2,4	4,2	71,9	0,9	8,3	8,0	-4,5	0,0
Quinua	0,3	0,1	0,1	-41,6	0,0	1,6	0,5	-66,0	-0,1
Vid	1,5	0,0	0,0	-100,0	0,0	15,2	17,0	12,1	0,2
Orientada al mercado interno 2/	51,7			-12,1	-10,0			-5,9	-5,0
Ajo	2,5	1,9	1,3	-34,7	-0,3	10,0	7,8	-21,4	-0,2
Alfalfa	14,1	214,1	211,0	-1,4	-0,2	1128,8	1127,3	-0,1	0,0
Arroz	8,5	70,0	59,3	-15,2	-3,8	275,9	246,7	-10,6	-2,2
Arveja grano verde	0,4	0,5	0,6	7,5	0,0	5,5	4,3	-21,9	-0,1
Cebolla	10,3	24,6	17,9	-27,0	-1,6	138,3	131,7	-4,7	-0,3
Frijol grano seco	0,5	0,1	0,1	34,2	0,0	0,6	0,6	-4,9	0,0
Maíz chala	2,5	83,2	81,0	-2,7	-0,1	346,3	344,6	-0,5	0,0
Maíz choclo	0,9	0,5	0,3	-44,2	0,0	1,7	1,4	-19,4	0,0
Maíz amiláceo	0,4	1,5	1,8	22,1	0,2	2,7	2,7	-0,1	0,0
Papa	6,5	16,9	8,3	-50,6	-1,7	73,4	61,2	-16,5	-0,5
Tomate	1,2	2,4	3,2	36,1	0,3	15,4	15,2	-1,3	0,0
Trigo	0,4	0,0	0,0	111,3	0,0	0,0	0,0	-48,2	0,0
Zanahoria	0,8	3,7	4,0	8,2	0,0	27,0	28,3	4,9	0,0
Zapallo	1,0	2,3	1,8	-20,5	-0,1	23,3	29,5	26,5	0,2
SECTOR PECUARIO	39,8			8,1	2,9			4,9	1,8
Carne de ave 4/	22,7	13,1	14,5	10,7	2,3	61,8	65,5	6,1	1,3
Carne de ovino 4/	0,4	0,2	0,2	6,9	0,0	0,9	0,9	0,5	0,0
Carne de porcino 4/	1,7	1,0	0,9	-4,6	-0,1	4,8	4,7	-2,2	0,0
Carne de vacuno 4/	1,0	0,4	0,4	3,1	0,0	2,3	2,2	-1,9	0,0
Fibra Alpaca	0,2	0,0	0,0	-	-	0,2	0,1	-8,5	0,0
Huevos	1,6	0,9	1,3	50,7	0,6	4,7	6,2	32,8	0,4
Leche	12,0	30,5	30,7	0,6	0,1	147,0	149,4	1,6	0,2
SECTOR AGROPECUARIO	100,0			8,8	8,8			3,1	3,1

1/ Cifras preliminares.

2/ A precios de 2007.

3/ En base a la estructura de similar periodo de 2016.

4/ Peso Neto.

Fuente: Ministerio de Agricultura y Riego y Gerencia Regional de Agricultura y Riego - Arequipa.

Elaboración: BCRP - Sucursal Arequipa. Departamento de Estudios Económicos.

- El resultado positivo de la actividad agrícola se explicó por la mayor producción dirigida al mercado externo, cuyo desempeño se debió a la mayor demanda de olivo (633,7 por ciento), alcachofa (26,9 por ciento) y palta (71,9 por ciento). En cuanto a los productos orientados al mercado interno, sus resultados negativos se debieron a menores áreas cosechadas de arroz (-15,2 por ciento), cebolla (-27,0 por ciento), papa (-50,6 por ciento), ajo (-34,7 por ciento), entre los principales. Por el contrario, se registraron mayores áreas cosechadas de tomate



(36,1 por ciento) y maíz amiláceo (22,1 por ciento), los que atenuaron parcialmente el resultado final del subsector. En el periodo acumulado, el crecimiento del subsector agrícola se debió a mayores volúmenes orientados al mercado externo (44,0 por ciento), debido a mayores áreas cosechadas de productos como olivo (680,5 por ciento), alcachofa (37,9 por ciento) y vid (12,1 por ciento), resultado de mayores rendimientos. En contraste, disminuyó la producción de cultivos orientados al mercado interno (-5,9 por ciento), básicamente por una menor superficie cosechada de cultivos como arroz (-10,6 por ciento), papa (-16,5 por ciento) y cebolla (-4,7 por ciento), entre otros.

- El **subsector pecuario**, en mayo, registró un crecimiento de 8,1 por ciento en el periodo interanual, debido básicamente a la mayor producción avícola de carne (10,7 por ciento) y huevos (50,7 por ciento), principalmente. En cambio, se reportó una contracción en la producción de carne porcina (-4,6 por ciento) y nula producción de fibra de alpaca, debido a menor disponibilidad de unidades para la saca. En el periodo acumulado, el resultado del sector no fue distinto, reportando un crecimiento de 4,9 por ciento, ante la mayor producción avícola, tanto de carne de ave (6,1 por ciento) como de huevos (32,8 por ciento); además de la mayor producción de leche (1,6 por ciento), carne de ovino (0,5 por ciento).
- En cuanto al avance de las áreas sembradas de la presente **campaña (2017/2018)**, al cierre de mayo, se instalaron 72 887 hectáreas, lo que significó una contracción de 2,5 por ciento en relación con la campaña anterior (2016/2017). La reducción de las áreas sembradas de cultivos transitorios (-1,8 por ciento) se explicó básicamente por menores sembríos de cebolla (-11,1 por ciento), papa (-10,5 por ciento), arroz (-2,2 por ciento), quinua (-36,8 por ciento), maíz chala (-1,2 por ciento), tomate (-14,9 por ciento), entre los principales; debido a la baja rentabilidad de estos cultivos en la campaña anterior. Asimismo, se reportaron menores áreas de cultivos permanentes y semipermanentes (-9,8 por ciento), básicamente de cultivos como alfalfa (-24,9 por ciento), palta (-54,1 por ciento) y vid (-98,9 por ciento), entre otros.

CUADRO N° 3
SUPERFICIE SEMBRADA 1/
(En hectáreas)

	Campaña agrícola 2/		Variación	
	2016/2017	2017/2018	Absoluta	Porcentual
Cultivos Transitorios	67 760	66 545	- 1 215	-1,8
Ajo	2 257	2 353	96	4,3
Arroz	20 256	19 820	-436	-2,2
Arveja grano verde	1 156	1 088	-68	-5,9
Cebolla	8 732	7 763	-969	-11,1
Frijol grano seco	2 818	3 624	806	28,6
Haba grano verde	805	807	2	0,2
Sandía	2 234	2 316	82	3,7
Maiz chala	12 500	12 347	-153	-1,2
Maiz choclo	1 192	1 182	-10	-0,8
Papa	5 974	5 346	-628	-10,5
Quinua	850	537	-313	-36,8
Tomate	813	692	-121	-14,9
Zanahoria	1 251	1 409	158	12,6
Zapallo	688	1 144	456	66,3
Otros	6 234	6 117	-117	-1,9
Cultivos Permanentes y Semipermanentes	7 031	6 342	-689	-9,8
Alcachofa	2 149	2 595	446	20,8
Alfalfa	4 103	3 082	-1 021	-24,9
Caña de azúcar	45	89	44	97,8
Olivo	61	22	-39	-63,9
Palta	242	111	-131	-54,1
Vid	88	1	-87	-98,9
Otros	343	442	99	28,9
Total	74 791	72 887	-1 904	-2,5

1/ Cifras preliminares.

2/ De Agosto a Mayo.

Fuente: Gerencia Regional de Agricultura y Riego - Arequipa.

Elaboración: BCRP - Sucursal Arequipa. Departamento de Estudios Económicos.

1.2 Sector pesca

- En mayo, la **actividad pesquera** creció 71,9 por ciento, ante los mayores desembarques de productos hidrobiológicos dirigido al consumo humano directo (34,4 por ciento), relacionado a la línea de fresco (2,4 por ciento) como bonito, jurel, machete, erizo y pulpo, entre otros; y congelado (161,7 por ciento). Por otro lado, no se registró captura de anchoveta para el consumo humano indirecto (harina y aceite de pescado).
- Entre enero y mayo, el sector pesquero reportó un decrecimiento de 60,7 por ciento, debido a la menor extracción de recursos marinos para el consumo humano directo (-7,1 por ciento) tanto en su línea de fresco (-7,2 por ciento) como de congelado (-6,8 por ciento). Asimismo, se reportó una menor captura de anchoveta para el consumo humano indirecto (-73,7 por ciento) destinado al consumo industrial.

CUADRO N° 4
SECTOR PESCA 1/
(En toneladas)

	Mayo			Enero - Mayo		
	2017	2018	Var. %	2017	2018	Var. %
Consumo Humano Directo	333	447	34,4	7 191	6 681	-7,1
Fresco	266	272	2,4	6 027	5 595	-7,2
Congelado	67	175	161,7	1 165	1 086	-6,8
Consumo Humano Indirecto	0	0	-	59 819	15 729	-73,7
SECTOR PESCA 2/			71,9			-60,7

1/ Cifras preliminares.

Fuente: Gerencia de la Producción - Arequipa.

Elaboración: BCRP - Sucursal Arequipa. Departamento de Estudios Económicos.

- En mayo, el **precio promedio de la harina de pescado** fue equivalente a US\$ 1 475 por tonelada, registrando un crecimiento de 13,5 por ciento en el periodo interanual; mientras que decreció 6,3 por ciento en el periodo mensual.

GRÁFICO N° 1
COTIZACIÓN INTERNACIONAL DE HARINA DE PESCADO
(Hamburgo - US\$/TM)

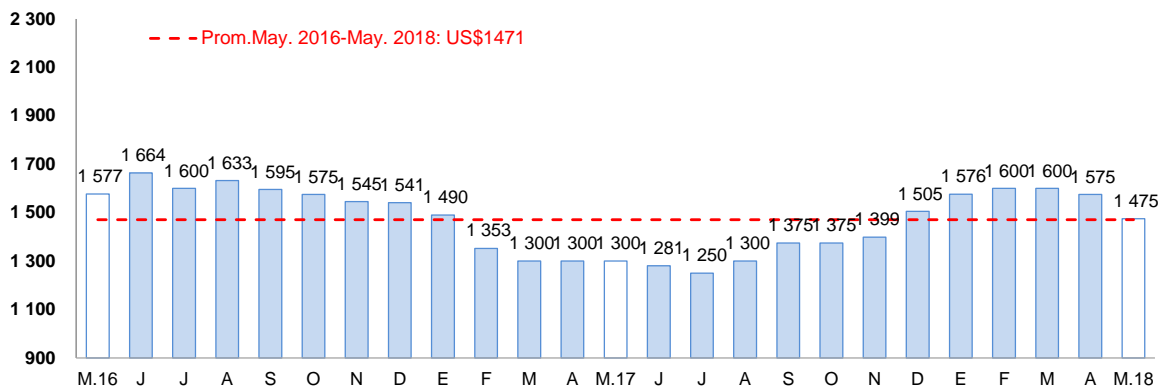

Fuente: Reuters y Bloomberg.

Elaboración: BCRP – Sucursal Arequipa. Departamento de Estudios Económicos.

1.3 Sector minería

- En mayo, la **actividad minera** se expandió 2,6 por ciento en el período interanual, explicado por la mayor producción de oro (27,5 por ciento) y plata (35,3 por ciento) ante la mayor recuperación del mineral en sus procesos de lixiviación y flotación en la unidad de Tambomayo y flotación en Orcopampa de la minera Buenaventura S.A, principalmente; y, en menor medida, por la extracción de zinc (43,2 por ciento) y plomo (20,3 por ciento) asociados a una mayor recuperación de mineral en procesos de flotación en las unidades de Tambomayo de Buenaventura S.A y El Santo de Brexia Goldplata Perú S.A.C. En contraste, se reportó una contracción de la producción de cobre (-2,9 por ciento), que atenuó parcialmente el resultado final del sector. En el mes, Arequipa se posicionó como la principal región productora de cobre y molibdeno del Perú, con una participación de 19,0 y 50,8 por ciento, respectivamente. Asimismo, se ubicó como la tercera región más importante en la producción aurífera a nivel nacional, con una participación de 17,1 por ciento.
- Entre enero y mayo, la actividad minera registró un crecimiento de 2,5 por ciento, ante el resultado positivo de la producción de oro (35,6 por ciento), plata (40,5 por ciento), zinc (48,4 por ciento), molibdeno (4,1 por ciento) y plomo (39,4 por ciento). Por el contrario, se reportó una menor extracción de cobre (-5,5 por ciento), que atenuó parcialmente el resultado final del sector. En los cuatro primeros meses del año, la región sigue consolidándose como la principal productora del metal rojo y molibdeno en el Perú, con una participación de 20,2 y 45,1 por ciento, respectivamente; además se posicionó en el tercer lugar en la producción aurífera a nivel nacional con una participación de 17,6 por ciento, superado por las regiones La Libertad y Cajamarca.

CUADRO N° 5
SECTOR MINERÍA 1/

(Variación % real respecto a similar periodo del año anterior)

Mineral	Estructura Porcentual 2016 2/	Mayo				Enero - Mayo			
		2017	2018	Var.%	Contribución al crecimiento 3/	2017	2018	Var.%	Contribución al crecimiento 3/
Cobre (TMF)	71,0	41 899	40 666	-2,9	-2,0	206 414	195 015	-5,5	-3,8
Oro (KGF)	10,3	1 762	2 247	27,5	3,0	8 037	10 901	35,6	3,7
Plata (KGF)	2,7	20 614	27 885	35,3	0,8	90 241	126 797	40,5	0,9
Plomo (TMF)	0,8	1 521	1 830	20,3	0,2	6 805	9 490	39,4	0,3
Zinc (TMF)	1,4	2 248	3 217	43,2	0,6	10 558	15 669	48,4	0,7
Molibdeno (TMF)	13,8	1 040	1 036	-0,4	-0,1	4 692	4 884	4,1	0,7
SECTOR MINERÍA 2/	100,0			2,6	2,6			2,5	2,5

1/ Cifras preliminares.

2/ A precios de 2007.

3/ En base a la estructura de similar periodo de 2017.

Fuente: Ministerio de Energía y Minas.

Elaboración: BCRP - Sucursal Arequipa. Departamento de Estudios Económicos.

GRÁFICO N° 2
VARIACIÓN DE LA PRODUCCIÓN MINERA

(Variación % real respecto a similar mes del año anterior)

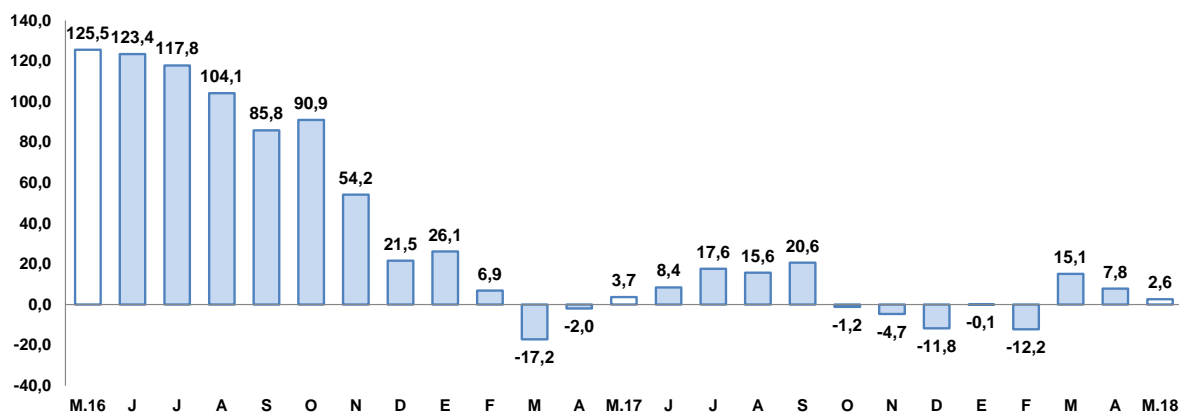

Fuente: Ministerio de Energía y Minas.

Elaboración: BCRP, Sucursal Arequipa, Departamento de Estudios Económicos.

- La **cotización internacional de los principales metales**, en el periodo interanual, reportaron resultados mixtos, con un incremento en los precios del cobre (21,9), zinc (17,9 por ciento), plomo (10,5 por ciento) y oro (4,6 por ciento); mientras que se contrajo el precio de la plata (-1,6 por ciento). En el periodo mensual, se reportó una baja en los precios del zinc (-4,2 por ciento), oro (-2,4 por ciento), plata (-1,0 por ciento) y cobre (-0,2 por ciento); en tanto que, el precio del plomo experimento un ligero crecimiento (0,3 por ciento).

2. Otros indicadores sectoriales

2.1 Sector manufactura

- En mayo, la **producción manufacturera** se expandió en 2,7 por ciento en el periodo interanual, debido a la mayor actividad registrada en el subsector fabril primario (27,0 por ciento); resultado que fue contrarrestado parcialmente por la menor actividad del subsector no primario (-1,0 por ciento).
- El crecimiento de la **manufactura primaria** se debió a la mayor elaboración de conservas y congelado de pescado (81,3 por ciento) y, principalmente, de productos derivados del cobre (26,1 por ciento); resultado que fue contrarrestado por la ausencia de producción de harina y aceite de pescado.
- De otro lado, el menor dinamismo de la **manufactura no primaria** se debió a la menor producción de bebidas no alcohólicas (-88,2 por ciento), lápices y conexos (-59,1 por ciento), pintura, barnices y lacas (-14,4 por ciento) y productos de molinería (-8,2 por ciento). En contraste, se reportó una mayor producción de productos plásticos (24,3 por ciento), lácteos (21,2 por ciento) y producción de cerveza y malta (19,0 por ciento), entre otros; atenuando parcialmente el resultado final del sector.

CUADRO N° 6
SECTOR MANUFACTURA
(Variación % real respecto a similar período del año anterior)

Ramas de actividad	Estructura		Mayo		Enero - Mayo	
	Porcentual 2016 2/	Var.%	Contribución al crecimiento 2/	Var.%	Contribución al crecimiento 2/	
MANUFACTURA PRIMARIA	18,0	27,0	3,6	-17,6	-3,1	
Conservas y congelado pescado	0,3	81,3	0,2	-20,6	-0,1	
Harina y aceite de pescado	0,9	n.a	-	-66,6	-1,3	
Productos de cobre	16,9	26,1	3,4	-10,9	-1,6	
MANUFACTURA NO PRIMARIA	82,0	-1,0	-0,9	-11,1	-9,2	
Productos lácteos	7,7	21,2	1,8	-16,2	-1,3	
Molinería	8,7	-8,2	-0,9	-31,5	-3,0	
Cerveza y malta	16,3	19,0	3,4	6,8	1,2	
Bebidas no alcohólicas	8,9	-88,2	-8,1	-88,0	-7,3	
Hilatura de fibras textiles	9,0	6,9	0,7	9,0	0,8	
Prendas de vestir	1,1	7,4	0,1	11,3	0,1	
Pintura, barnices y lacas (*)	0,5	-14,4	-0,1	23,8	0,1	
Fabricacion productos plásticos	1,2	24,3	0,2	-16,1	-0,2	
Cemento	28,4	8,0	2,2	1,1	0,3	
Lápices y conexos (*)	0,2	-59,1	-0,1	-17,4	0,0	
SECTOR MANUFACTURA	100,0	2,7	2,7	-12,2	-12,2	

1/ A precios de 1994

2/ En base a la estructura de similar periodo de 2016.

Fuente: Empresas Industriales

Elaboración: BCRP, Sucursal Arequipa. Departamento de Estudios Económicos.

(*) Información estimada de mayo 2018.

- Entre enero y mayo, la producción fabril registró una caída de 12,2 por ciento, determinada por la reducción tanto de la manufactura primaria (-17,6 por ciento), como de la manufactura no primaria (-11,1 por ciento). En el primer caso, el resultado se explicó por la menor producción de harina y aceite de pescado (-66,6 por ciento), conservas y congelados de pescado (-20,6 por ciento) y cátodos de cobre (-10,9 por ciento). En tanto que, en el segundo caso, la variación negativa se debió a la menor producción de bebidas no alcohólicas (-88,0 por ciento), molinería (-31,5 por ciento), lápices y conexos (-17,4 por ciento), productos lácteos (-16,2 por ciento) y de productos plásticos (-16,1 por ciento).

GRAFICO N° 3
VARIACIÓN DE LA MANUFACTURA
(Variación % real respecto a similar mes del año anterior)

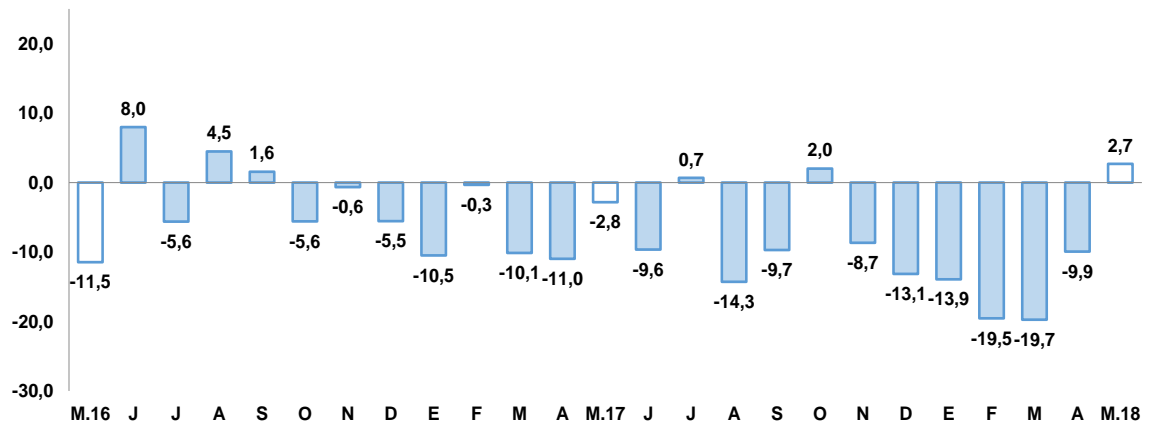

Fuente: BCRP, Sucursal de Arequipa. Con base a la información de las empresas industriales.
Elaboración: BCRP, Sucursal Arequipa, Departamento de Estudios Económicos.

2.2 Sector construcción

- Los **despachos de cemento** orientados al mercado nacional, equivalentes a 184 978 toneladas métricas, registraron un crecimiento de 7,1 por ciento, respecto al mismo mes del año anterior.
- Entre enero y mayo, los despachos alcanzaron a 905 068 toneladas, mostrando un incremento de 4,5 por ciento, en comparación a los despachos efectuados en igual período del año anterior.

GRAFICO N° 4
VARIACIÓN DEL SECTOR CONSTRUCCIÓN
(Variación % real respecto a similar mes del año anterior)

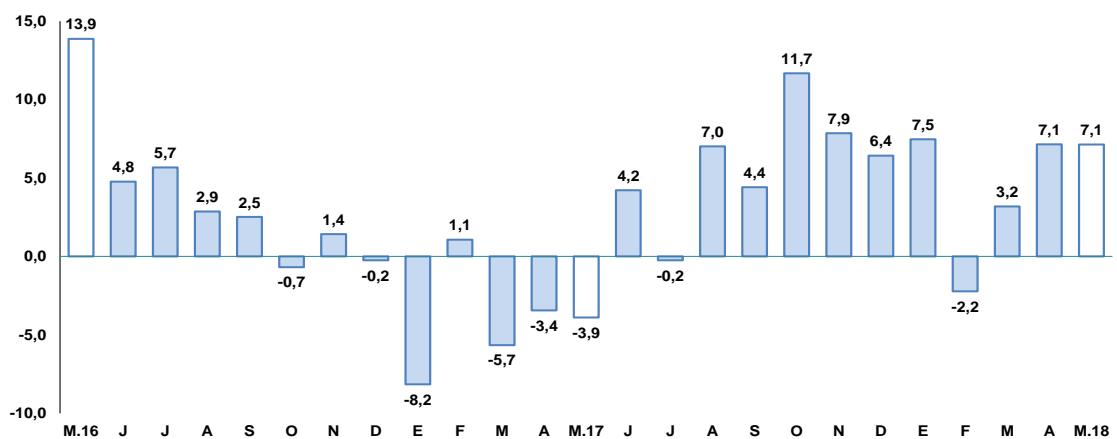

Fuente: Empresas Industriales
Elaboración: BCRP, Sucursal Arequipa, Departamento de Estudios Económicos.

2.3 Arribos a los establecimientos de hospedaje

- En marzo, el arribo de turistas a Arequipa alcanzó a 187 047 visitantes, registrando un crecimiento de 55,4 por ciento en el período interanual, explicado por la mayor afluencia de tanto de turistas nacionales (58,5 por ciento) como de extranjeros (34,0 por ciento). En relación a su procedencia, los turistas nacionales fueron, en su gran mayoría, de Lima, Puno, Cusco, Tacna y Moquegua; mientras que, en el caso de los turistas extranjeros, de Francia, Alemania, Estados Unidos de América, España, Chile, Inglaterra, entre otros. El promedio de permanencia de los turistas nacionales y extranjeros fue de 1,18 días y 1,53 días, respectivamente.
- Entre enero y marzo, el número de turistas que visitó Arequipa llegó a 571 878, lo que significó un crecimiento de 47,5 por ciento en relación al mismo periodo del año anterior. Este resultado obedeció al mayor flujo registrado, tanto de turistas nacionales (55,1 por ciento) como de extranjeros (4,1 por ciento).

GRAFICO N° 5
VARIACIÓN DE ARRIBOS A ESTABLECIMIENTOS DE HOSPEDAJE
(Variación % respecto a similar mes del año anterior)

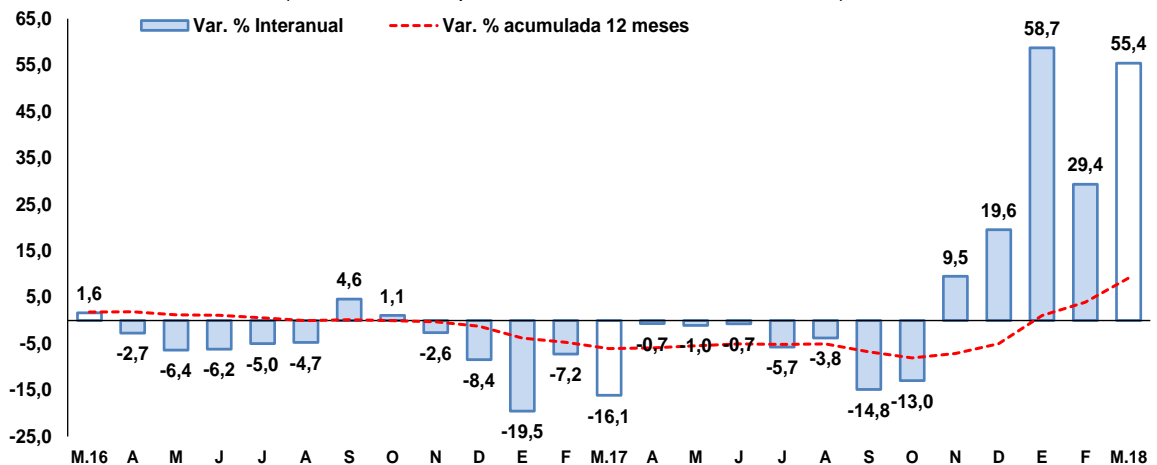

Fuente: Encuesta Mensual a Establecimientos de Hospedaje- MINCETUR.
Elaboración: BCRP, Sucursal Arequipa, Departamento de Estudios Económicos.

II. ASPECTOS LABORALES

1. Empleo

- El sector **empleo**, en el mes de abril, creció 1,9 por ciento, ante el mayor dinamismo de la demanda laboral de los sectores extractivo (6,2 por ciento); transportes, almacenes y comunicaciones (7,7 por ciento) y, en menor medida, por el ligero crecimiento registrado en la rama de manufactura (1,6 por ciento). En contraste, se registró una caída en la demanda laboral del sector comercio (-1,0 por ciento) y servicios (-0,2 por ciento), contrarrestando parcialmente el resultado final del indicador.
- En los cuatro primeros meses del año, el empleo acumuló un incremento de 1,5 por ciento, debido al desempeño positivo de los sectores extractivo (7,2 por ciento); transporte, almacenes y comunicaciones (5,9 por ciento), y manufactura (0,8 por ciento); en tanto que, las ramas de comercio y servicios registraron contracciones de 0,4 y 0,6 por ciento, respectivamente.

CUADRO N° 7
CIUDAD DE AREQUIPA: ÍNDICE MENSUAL DE EMPLEO EN EMPRESAS PRIVADAS FORMALES
DE 10 Y MÁS TRABAJADORES POR RAMA DE ACTIVIDAD ECONÓMICA 1/
 (Octubre 2010 = 100)

	Abril			Enero - Abril		
	2017	2018	Var.%	2017	2018	Var.%
Extractiva 2/	216,1	229,6	6,2	213,0	228,3	7,2
Industria manufacturera	103,4	105,1	1,6	103,2	104,0	0,8
Comercio	118,2	117,1	-1,0	118,2	117,7	-0,4
Transporte, almacenes y comunicaciones	149,2	160,8	7,7	150,7	159,6	5,9
Servicios 3/	122,9	122,8	-0,2	113,8	113,1	-0,6
Total	125,4	127,8	1,9	122,0	123,8	1,5

Nota: La información corresponde al primer día de cada mes.

1/ Cifras preliminares.

2/ Conformada por las subramas agricultura, pesca y minería.

3/ Conformada por las subramas servicios prestados a empresas, restaurantes y hoteles, establecimientos financieros, enseñanzas, servicios sociales y comunales; y electricidad, gas y agua.

Fuente: MTPE – Encuesta Nacional de Variación del Empleo (ENVME)

Elaboración: BCRP, Sucursal Arequipa. Departamento de Estudios Económicos.

GRÁFICO N°6
CIUDAD DE AREQUIPA: EMPLEO FORMAL URBANO EN EMPRESAS DE 10 A MÁS
TRABAJADORES
 (Variación % respecto a similar mes del año anterior)

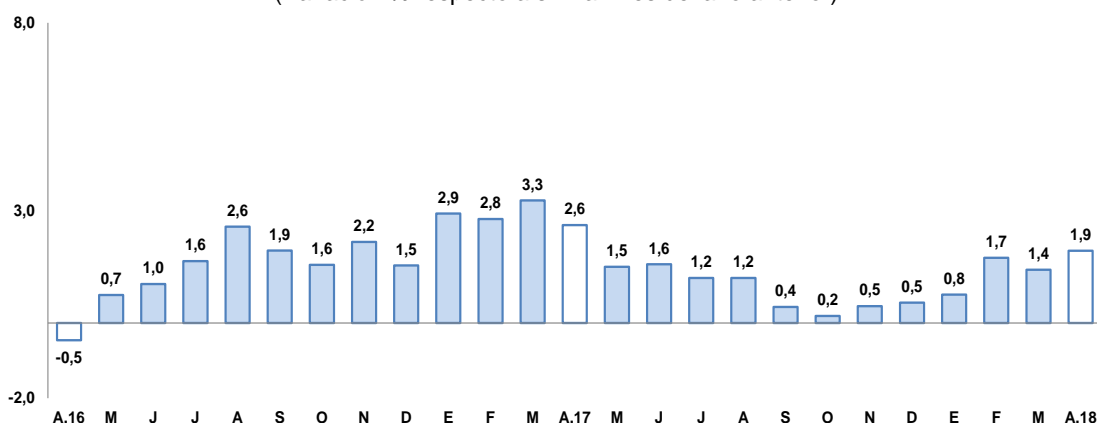

Fuente: Ministerio del Trabajo y Promoción del Empleo.

Elaboración: BCRP, Sucursal Arequipa, Departamento de Estudios Económicos.

III. SECTOR EXTERNO

1. Exportaciones

- En mayo, las **exportaciones regionales** totalizaron US\$ 442,7 millones, lo que significó un incremento de 37,3 por ciento con respecto al mismo mes del año anterior, debido a los mayores embarques de productos tradicionales (37,6 por ciento) relacionado a productos mineros (43,0 por ciento) como cobre, oro y zinc; y, en menor medida, por los envíos de productos agrícolas (25,2 por ciento). Adicionalmente, se embarcaron más productos no tradicionales (34,7 por ciento) vinculados a los rubros agropecuario (23,4 por ciento) como legumbres y frutas, pesqueros (85,4 por ciento) como moluscos congelados, y textiles (89,1 por ciento) como hilados, fibras textiles, principalmente.
- En los cinco primeros meses del año, las exportaciones crecieron 28,5 por ciento ante los mayores envíos tanto de productos tradicionales (29,0 por ciento) como no tradicionales (24,3 por ciento). En el primer caso crecieron los embarques de productos mineros (29,9 por ciento)

como cobre, oro, plata, zinc y molibdeno; y, en menor medida, coadyuvaron los envíos de productos agrícolas (88,2 por ciento); en tanto que en el segundo caso, fue impulsado, principalmente, por los mayores embarques de productos agropecuarios (27,5 por ciento), textiles (52,3 por ciento) y minerales no metálicos (6,9 por ciento).

- Los **principales países destino** de las exportaciones, entre enero y mayo, se concentró en cuatro países que representaron el 74,8 por ciento del total. En primer lugar se ubica a la República Popular de China (34,6 por ciento), seguido de Estados Unidos de América (18,3 por ciento), Japón (13,6 por ciento) e India (8,2 por ciento). A nivel de productos, a República Popular China fueron enviados minerales de cobre y sus concentrados (83,5 por ciento), a Estados Unidos de América oro en bruto (66,5 por ciento), a Japón minerales de cobre y sus concentrados (89,7 por ciento) e India oro en bruto (55,5 por ciento).
- La estructura de las exportaciones a **nivel de los principales productos**, registró a minerales de cobre y sus concentrados con la mayor participación (54,4 por ciento), siendo sus principales mercados de destino la República Popular de China (53,1 por ciento), Japón (22,4 por ciento), India (6,6 por ciento), entre otros; como segundo producto más exportado se registró a oro en bruto (23,2 por ciento), y en tercer lugar a minerales de molibdeno y sus concentrados (4,4 por ciento), entre los principales.

CUADRO Nº 8
AREQUIPA: EXPORTACIONES POR GRUPO DE PRODUCTOS 1/
(Valor FOB en millones de US\$)

TIPO	Mayo			Enero-Mayo		
	2017	2018	Var.%	2017	2018	Var.%
PRODUCTOS TRADICIONALES	287,7	395,9	37,6	1511,6	1 949,7	29,0
Pesqueros	11,1	0,5	-95,6	22,7	14,6	-35,6
Agrícolas	0,4	0,5	25,2	1,7	3,2	88,2
Mineros	276,1	394,9	43,0	1487,3	1932,0	29,9
Petróleo y derivados	0,0	0,0	-100,0	0,0	0,0	-17,3
PRODUCTOS NO TRADICIONALES	34,7	46,8	34,7	169,6	210,8	24,3
Agropecuarios	8,3	10,2	23,4	47,0	60,0	27,5
Pesqueros	0,7	1,3	85,4	5,8	5,5	-6,1
Textiles	14,4	27,2	89,1	64,0	97,5	52,3
Maderas y papeles y sus derivados	0,0	0,1	386,5	0,1	0,3	407,6
Químicos	6,2	4,7	-24,0	27,6	24,5	-11,4
Minerales no metálicos	1,9	2,0	9,1	10,8	11,5	6,9
Sidero-metalúrgicos	0,5	0,9	83,1	6,9	6,5	-7,0
Metal-mecánicos	2,5	0,2	-93,8	6,4	4,0	-37,3
Otros	0,3	0,2	-40,8	0,8	1,1	29,0
TOTAL EXPORTACIONES	322,4	442,7	37,3	1 681,2	2 160,5	28,5

1/ Cifras preliminares.

Fuente: SUNAT.

Elaboración: BCRP - Sucursal Arequipa. Departamento de Estudios Económicos.

IV. CRÉDITO Y DEPÓSITOS

1. Crédito

- Al finalizar el mes de mayo, los **créditos** en Arequipa alcanzaron un saldo de S/ 10 778 millones, registrando un incremento de 7,2 por ciento al compararlos con el mismo mes de año anterior. A nivel de instituciones financieras, el Banco de la Nación participó con el 2,5 por ciento del crédito total, mostrando un ascenso de 36,7 por ciento; Agrobanco alcanzó el 0,2 por ciento del total y reportó una contracción de 39,9 por ciento; la Banca Múltiple



participó con el 63,7 por ciento de las operaciones, alcanzando un crecimiento de 4,9 por ciento; en tanto que, las Instituciones no Bancarias participaron con el 33,6 por ciento del total, y expandieron sus colocaciones en 10,6 por ciento, principalmente por los mayores saldos de las Financieras (10,9 por ciento) y las Cajas Municipales (10,1 por ciento).

- Por **tipo de moneda**, los créditos en moneda nacional participaron del 86,3 por ciento de las colocaciones totales, lo que significó un alza de 8,0 por ciento en el período interanual; en tanto que, los créditos en moneda extranjera representaron el 13,7 por ciento de las operaciones restantes, reportando una variación positiva de 2,3 por ciento. El **coeficiente de dolarización** fue de 13,7 por ciento, reportando un ligero descenso de 0,7 puntos porcentuales respecto al mes de mayo del año anterior.

CUADRO N° 9
CREDITO DIRECTO
(Saldos en millones de soles)

	Estructura % May-18	Mayo		Var.% Nominal
		2017	2018	May-18 / May-17
Banco de la Nación	2,5	196	269	36,7
Agrobanco	0,2	40	24	-39,9
Banca Múltiple	63,7	6 541	6 862	4,9
Instituciones No Bancarias	33,6	3 276	3 624	10,6
Financieras	10,4	1 007	1 117	10,9
Cajas Municipales	22,4	2 191	2 413	10,1
Cajas Rurales	0,7	68	80	18,8
Edpymes	0,1	10	14	37,7
Arrendamiento Financiero	0,0	0	0	-
TOTAL	100,0	10 053	10 778	7,2
Empresas	60,5	6 143	6 525	6,2
Personas	39,5	3 910	4 254	8,8
Consumo	24,7	2 427	2 662	9,7
Hipotecario	14,8	1 483	1 592	7,3
MN	86,3	8 610	9 302	8,0
ME	13,7	1 443	1 477	2,3
ME (Mill. US\$)		441	451	2,3

1/ Considera sólo los créditos de consumo e hipotecario.

2/ No considera los créditos a las demás empresas del sistema financiero.

Fuente: SBS y AFP.

Elaboración: BCRP, Sucursal Arequipa, Departamento de Estudios Económicos.

- Según **tipo de crédito**, las mayores colocaciones correspondieron a créditos a empresas, las que alcanzaron el 60,5 por ciento del total de operaciones y cuyos saldos se expandieron en 6,2 por ciento; mientras que, los créditos a personas participaron del 39,5 por ciento de los créditos totales y ascendieron en 8,8 por ciento. Al interior de éstos últimos, los préstamos de consumo representaron el 24,7 por ciento, mientras que los préstamos hipotecarios participaron del 14,8 por ciento de los créditos totales y, en ambos casos, se registraron crecimientos (9,7 y 7,3 por ciento, respectivamente).

GRAFICO N° 7
VARIACIÓN DEL CREDITO DIRECTO
(Var. % respecto a similar mes del año anterior)

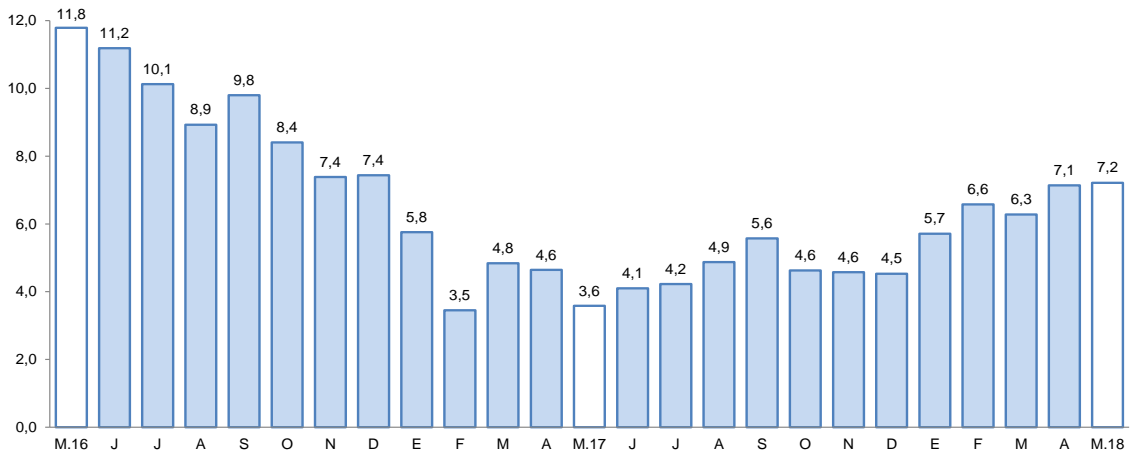

Fuente: Superintendencia de Banca, Seguros y AFPs.
Elaboración: BCRP, Sucursal Arequipa, Departamento de Estudios Económicos.

- La **cartera morosa**, en abril, fue de 4,1 por ciento, registrando un ligero incremento de 0,4 puntos porcentuales respecto al mismo mes del año anterior. Las tasas de morosidad más elevadas corresponden Agrobanco con 22,6 por ciento, en menor medida a EDPYMES con 6,8 por ciento, Cajas Municipales con 5,2 por ciento y Empresas Financieras con 4,8 por ciento. Asimismo, la morosidad alcanzó a 3,6 por ciento en la Banca Múltiple y 3,5 por ciento en las Cajas Rurales de Ahorro y Crédito; en tanto que, en el Banco de la Nación, se registró una tasa de 0,8 por ciento.

GRAFICO N° 8
TASA DE MOROSIDAD 1/
(Porcentaje)

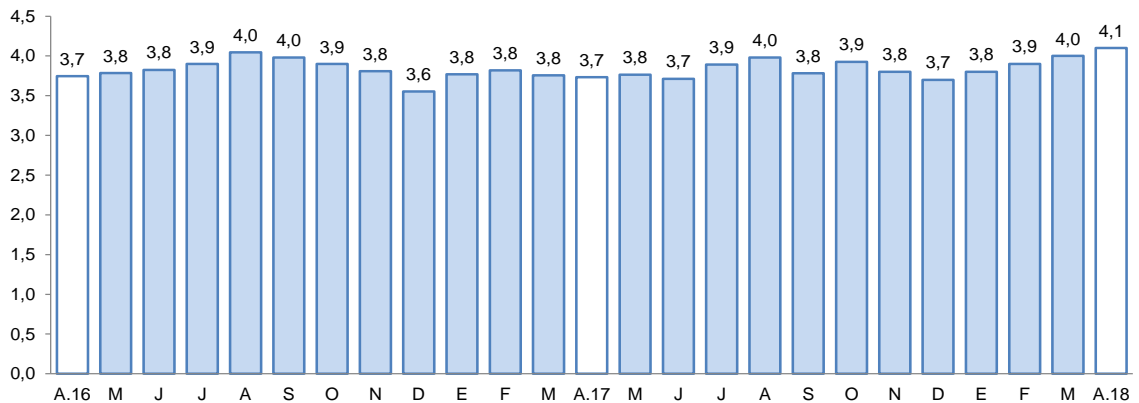

1/ Morosidad = (créditos vencidos + créditos en cobranza judicial) / colocaciones brutas.
Elaboración: BCRP, Sucursal Arequipa, Departamento de Estudios Económicos.

2. Depósitos

- En mayo, los **depósitos** registraron un saldo de S/ 9 176 millones, alcanzando un crecimiento de 11,4 por ciento al compararlos con igual mes del año anterior. A nivel de instituciones financieras, el Banco de la Nación captó el 6,8 por ciento de los depósitos totales y sus depósitos registraron una variación positiva de 10,1 por ciento; la Banca Múltiple participó con el 57,6 por ciento del total de depósitos, registrando un ascenso de 9,7 por ciento; y las Instituciones No Bancarias, que tuvieron el 35,6 por ciento de la participación total, alcanzaron una evolución positiva en sus captaciones de 14,4 por ciento.



- Por **tipo de moneda**, los depósitos en moneda nacional reportaron una participación de 75,5 por ciento del total de operaciones, creciendo en 16,2 por ciento; mientras que, los depósitos en moneda extranjera, representaron el 24,5 por ciento restante y reportaron una caída de 1,2 por ciento. El **coeficiente de dolarización** de los depósitos fue de 24,5 por ciento, situándose 3,1 puntos porcentuales por debajo del valor alcanzado en mayo del año anterior.
- Por **modalidad de captación**, los depósitos a plazo representaron el 41,4 por ciento de las operaciones y aumentaron en 10,5 por ciento; en tanto que los depósitos de ahorro canalizaron el 41,3 por ciento del total y registraron un ascenso de 16,3 por ciento y los depósitos a la vista participaron con el 17,2 por ciento y sus saldos tuvieron una evolución positiva de 3,0 por ciento en el período bajo análisis.

**CUADRO N° 10
DEPÓSITOS**

(Saldo en millones de soles)

	Estructura % May-18	Mayo		Var.% Nominal May-18 / May-17
		2017	2018	
Banco de la Nación	6,8	563	620	10,1
Banca Múltiple	57,6	4 817	5 287	9,7
Instituciones No Bancarias	35,6	2 856	3 269	14,4
Financieras	4,0	296	371	25,1
Cajas Municipales	31,0	2 518	2 846	13,0
Cajas Rurales	0,6	42	53	24,8
TOTAL	100,0	8 237	9 176	11,4
Vista	17,2	1 536	1 582	3,0
Ahorro	41,3	3 261	3 792	16,3
A plazo	41,4	3 439	3 802	10,5
MN	75,5	5 964	6 930	16,2
ME	24,5	2 273	2 246	-1,2
ME (Mill. US\$)		695	686	-1,2

Fuente: SBS y AFP

Elaboración: BCRP, Sucursal Arequipa, Departamento de Estudios Económicos.

**GRAFICO N° 9
VARIACIÓN DE LOS DEPÓSITOS**
(Var. % respecto a similar mes del año anterior)

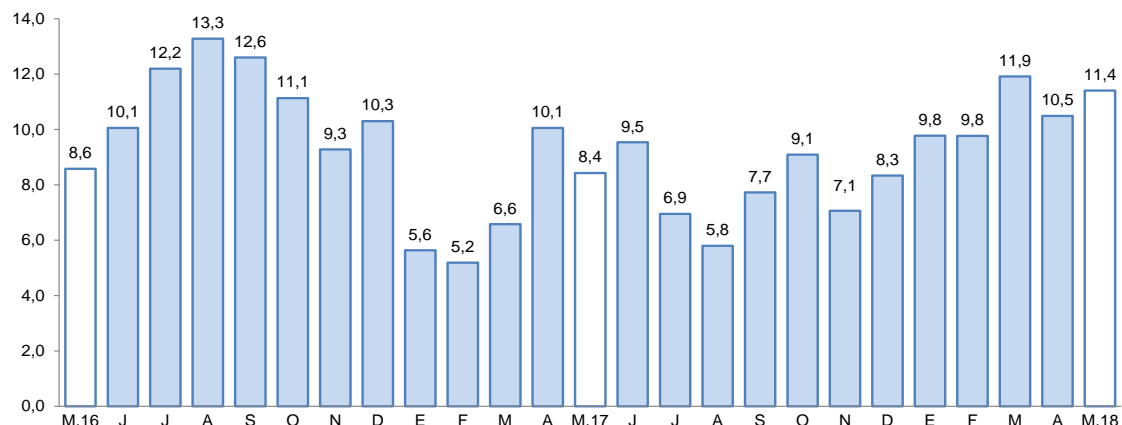

Fuente: Superintendencia de Banca, Seguros y AFP.

Elaboración: BCRP, Sucursal Arequipa, Departamento de Estudios Económicos.

- El ratio **colocaciones/depósitos** en el mes de mayo fue de 1,17, menor al comparativo anual que alcanzó a 1,22.

V. EJECUCIÓN DEL PRESUPUESTO DE GASTOS DEL GOBIERNO GENERAL

1. Ejecución del gasto corriente no financiero

- En mayo, el gasto corriente equivalió a S/ 274 millones, lo que significó una reducción real de 4,0 por ciento respecto al comparativo interanual, explicado por menores gastos de los gobiernos Regional (-16,7 por ciento) y locales (-6,5 por ciento); resultado contrarrestado por mayores gastos del Gobierno Nacional (10,4 por ciento).
- En relación con la evolución por rubros, se registraron menores gastos en Transferencias (-35,9 por ciento), provenientes principalmente del Gobierno Regional y gobiernos locales; además, se registraron incrementos en los montos por Remuneraciones (12,4 por ciento) y Bienes y Servicios (2,2 por ciento), impulsadas por los tres niveles de gobierno, Nacional, Regional y municipalidades, en el primer caso, y Gobierno Nacional en el segundo caso.
- En el período acumulado, el gasto corriente alcanzó S/ 1 290 millones, con una variación real positiva de 5,7 por ciento respecto al periodo comparativo, explicado básicamente por los mayores gastos del Gobierno Nacional (8,5 por ciento), Regional (4,7 por ciento) y, en menor medida, de los gobiernos locales (0,1 por ciento).

CUADRO N°11
AREQUIPA: EJECUCION DEL GASTO CORRIENTE NO FINANCIERO 1/ 2/
(Millones de soles)

	Mayo			Enero - Mayo		
	2017	2018	Var.% real	2017	2018	Var.% real
Gobierno Nacional	114	127	10,4	562	614	8,5
Gobierno Regional	118	99	-16,7	446	471	4,7
Gobiernos locales	50	48	-6,5	203	205	0,1
Total	283	274	-4,0	1 211	1 290	5,7

1/ Información actualizada al 31 de mayo de 2018.

2/ Comprende el gasto en remuneraciones, bienes y servicios y pensiones.

Fuente: MEF.

Elaboración: BCRP, Sucursal Arequipa. Departamento de Estudios Económicos.

2. Ejecución del gasto de Capital

- El gasto de capital, en el mes de mayo, alcanzó a S/ 125 millones, registrando un decremento real de 46,0 por ciento respecto al mismo mes del año anterior, explicado por la menor ejecución de Gobierno Regional (-76,2 por ciento); resultado contrarrestado por los gobiernos Nacional y locales, con variaciones positivas de 104,3, y 89,4 por ciento, respectivamente.

CUADRO N° 12
AREQUIPA: EJECUCIÓN DEL GASTO DE CAPITAL 1/2/
(Millones de soles)

	Mayo			Enero - Mayo		
	2017	2018	Var.% real	2017	2018	Var.% real
Gobierno Nacional	10	21	104,3	57	102	75,9
Gobierno Regional	189	45	-76,2	289	157	-46,0
Gobiernos locales	31	59	89,4	167	230	36,5
Total	230	125	-46,0	514	489	-5,6

1/ Información actualizada al 31 de mayo de 2018.

2/ Comprende la adquisición de activos no financieros.

Fuente: MEF.

Elaboración: BCRP, Sucursal Arequipa. Departamento de Estudios Económicos.

- En el período acumulado, el gasto fue S/ 489 millones, con una disminución real de 5,6 por ciento, debido a menores gastos del Gobierno Regional (-46,0 por ciento), empero atenuado por los mayores gastos del Gobierno Nacional (75,9 por ciento) y municipios (36,5 por ciento).
- La inversión, en mayo, alcanzó S/ 103,0 millones, registrando una contracción real de 55,6 por ciento en el periodo interanual, asociado a las menores inversiones ejecutadas del Gobierno Regional (-87,1 por ciento), resultado contrarrestado por las mayores inversiones en el Gobierno Nacional (104,3 por ciento) y gobiernos locales (83,8 por ciento). En lo que va del presente año, la inversión pública registra el mismo comportamiento, acumulando S/. 461 millones, lo que significó una caída de 7,9 por ciento.
- El avance de la inversión pública fue de 19,6 por ciento del PIM; el Gobierno Nacional tuvo un avance de 22,8 por ciento, mientras que el Gobierno Regional reportó 16,4 por ciento de ejecución y los gobiernos locales registraron 20,6 por ciento.

GRAFICO N° 10
AREQUIPA: VARIACIÓN DE LA INVERSIÓN PÚBLICA
(Variación % real)

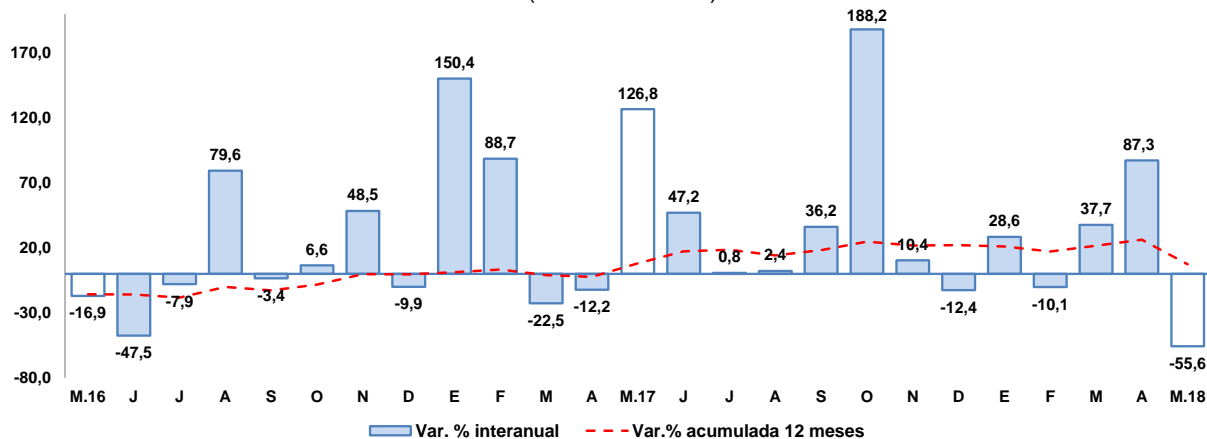

Fuente: MEF.

Elaboración: BCRP, Sucursal Arequipa, Departamento de Estudios Económicos.

- Los principales proyectos ejecutados en los tres niveles de gobierno, en el mes de mayo, fueron:

Por el Gobierno Nacional:

- Mejoramiento del servicio de administración de justicia en las salas de audiencias de la sede central de la Corte Superior de Justicia de Arequipa, distrito Judicial de Arequipa, con S/ 3,7 millones.
- Construcción y mejoramiento de la carretera Camaná – Dv Quilca – Matarani – Ilo - Tacna, con S/ 3,4 millones.
- Ampliación y mejoramiento de la Escuela Técnico Superior PNP - Arequipa, con una inversión de S/ 3,0 millones.
- Rehabilitación y remodelación de la infraestructura educativa y equipamiento de la Institución Educativa Honorio Delgado Espinoza en el distrito de Cayma – Arequipa, con S/ 2,7 millones.

En el Gobierno Regional:

- Mejoramiento de la carretera Variante de Uchumayo entre el puente San Isidro y la Vía de Evitamiento, distritos Sachaca, Yanahuara y Cerro Colorado en la provincia de Arequipa, con S/ 3,9 millones.
- Mejoramiento de la red vial departamental Moquegua – Arequipa; tramo MO – 108: Cruz de Flores a tramo AR – 118, Arequipa, con S/ 2,8 millones.
- Construcción de la vía Regional Arequipa – La Joya, en las progresivas km 0 al km 24+540. Distritos de Cerro Colorado – La Joya, con S/ 2,6 millones.
- Infraestructura para la sede del Distrito Judicial de Arequipa, con S/ 2,0 millones.

Los Gobiernos Locales:

- Mejoramiento de la interconexión vial entre la avenida Andrés Avelino Cáceres y la avenida Daniel Alcides Carrión en el distrito de José Luis Bustamante y Rivero – Arequipa, con una inversión de S/ 3,1 millones.
- Mejoramiento y ampliación del servicio de agua potable y saneamiento de las localidades de Quicacha, Tierras Blancas y El Molino, distrito de Quicacha - Caravelí, con una inversión de S/ 2,6 millones.
- Mejoramiento del servicio educativo inicial, primaria y secundaria en la Institución Educativa N° 40202 Charlotte, distrito de Yura – Arequipa, con S/ 2,2 millones.
- Mejoramiento del sistema vial, pistas, bermas y veredas en la asociación de vivienda Las Gardenias, distrito de Cerro Colorado – Arequipa, con S/ 1,6 millones.



VI. ANEXOS



ANEXO 1

AREQUIPA: PRODUCCIÓN AGROPECUARIA 1/
(Toneladas métricas)

PRODUCTOS	2016								2017					
	MAY	JUN	JUL	AGO	SET	OCT	NOV	DIC	ENE	FEB	MAR	ABR	MAY	
AGRICOLA														AGRICOLA
Ají pprika	944	1 044	658	545	813	0	0	0	0	0	349	565	889	Aj pprika
Ajo	1 931	1 126	3 525	6 048	7 115	7 554	22 411	13 892	2 712	1 677	989	1 184	1 262	Ajo
Alcachofa	4 380	4 568	4 141	4 337	3 852	6 868	5 974	6 149	5 709	5 900	5 004	5 468	5 559	Alcachofa
Alfalfa	214 057	201 098	192 546	190 093	212 923	205 916	200 554	218 022	220 159	224 202	226 040	245 870	211 044	Alfalfa
Arroz	69 973	5 542	0	0	0	0	0	0	0	4 829	85 229	97 295	59 319	Arroz
Arveja grano verde	516	761	1 546	1 069	1 061	810	700	1 410	1 243	1 233	588	680	555	Arveja grano verde
Cebolla	24 553	22 665	46 115	56 974	73 892	29 080	32 082	50 719	38 539	27 176	20 066	28 016	17 915	Cebolla
Frijol grano seco	91	57	520	1 096	1 339	509	281	2	90	123	167	85	122	Frijol grano seco
Maiz amilceo	1 472	3 272	193	47	36	128	30	6	0	9	75	773	1 798	Maiz amilceo
Maiz chala	83 212	90 597	78 924	67 724	66 690	87 879	68 850	68 313	65 511	69 378	61 239	67 566	80 951	Maiz chala
Maiz choclo	457	0	2 386	3 849	14 277	10 694	2 725	103	84	238	51	744	255	Maiz choclo
Olivo	1 905	58	0	0	0	0	0	0	0	0	330	8 478	13 977	Olivo
Organo	419	543	398	362	410	319	523	354	256	335	400	287	300	Organo
Palto	2 419	1 931	3 338	2 257	7	0	0	0	990	2 003	176	631	4 159	Palto
Papa	16 873	16 176	21 339	33 476	50 348	53 057	58 414	30 443	15 304	15 905	13 247	8 440	8 327	Papa
Quinua	92	173	41	54	263	266	372	323	279	123	39	53	54	Quinua
Tomate	2 373	2 975	3 162	4 463	3 918	6 612	3 125	3 623	3 226	3 139	3 190	2 441	3 230	Tomate
Trigo	3	30	58	11	350	2 184	3 806	2 718	0	0	4	3	6	Trigo
Vid	22	187	121	256	601	2 869	4 845	5 541	6 266	7 503	2 493	725	0	Vid
Zanahoria	3 681	5 388	6 492	5 764	4 589	6 826	5 046	6 703	9 936	6 185	5 411	2 777	3 984	Zanahoria
Zapallo	2 301	1 897	1 884	1 401	962	152	883	4 651	7 428	8 868	6 188	5 212	1 830	Zapallo
Otros Agrcolas														Otros Agrcolas
Avena forrajera	637	1 166	2 085	280	2 299	251	254	221	219	183	221	634	624	Avena forrajera
Caa de azcar	6 206	3 103	7 303	4 487	4 461	5 277	5 628	5 597	2 208	2 240	6 170	5 994	1 072	Caa de azcar
Caa de azcar (Alcohol)	235	352	234	352	235	352	235	353	236	352	235	353	236	Caa de azcar (Alcohol)
Cebada forrajera	646	1 529	498	1 013	379	305	388	361	326	336	195	777	663	Cebada forrajera
Frijol Vainita	162	285	390	585	705	446	309	378	332	245	249	203	357	Frijol Vainita
Haba grano verde	328	344	367	420	353	342	285	544	1 124	1 407	905	613	469	Haba grano verde
Kiwicha	59	40	0	0	25	34	41	16	27	18	11	0	75	Kiwicha
Maiz amarillo duro	73	323	466	164	0	0	0	0	0	29	6	19	34	Maiz amarillo duro
Maiz morado	117	88	30	235	460	255	122	9	50	21	149	177	163	Maiz morado
Tuna	1 517	158	0	0	0	0	0	0	225	939	1 432	772	1 018	Tuna
PECUARIO														PECUARIO
Carne de ave	13 120	12 543	13 740	13 271	13 178	12 983	12 658	13 268	12 958	11 584	12 921	13 540	14 523	Carne de ave
Carne de ovino	170	162	153	151	146	144	143	225	179	183	181	180	182	Carne de ovino
Carne de porcino	955	929	939	934	934	934	937	946	987	917	991	899	911	Carne de porcino
Carne de vacuno	427	456	461	450	450	486	449	445	487	418	427	475	440	Carne de vacuno
Carne de caprino	11	13	14	15	17	18	18	18	15	13	11	11	9	Carne de caprino
Carne de alpaca	80	86	87	97	100	109	111	101	96	97	92	98	82	Carne de alpaca
Carne de llama	28	27	26	29	31	33	37	45	28	30	28	29	25	Carne de llama
Huevo	876	838	846	852	848	974	955	1 023	1 114	1 187	1 264	1 320	1 320	Huevo
Leche	30 524	28 859	29 946	30 001	29 129	30 040	29 136	29 588	30 778	26 881	31 455	29 536	30 715	Leche
Otros Pecuarios														Otros Pecuarios
Lana	0	0	0	0	0	0	6	11	13	13	13	0	0	Lana
Fibra de alpaca	0	0	0	0	0	1	17	28	48	53	48	0	0	Fibra de alpaca
Fibra de llama	0	0	0	0	0	0	5	9	11	10	7	0	0	Fibra de llama

1/ Cifras preliminares

Fuente: Ministerio de Agricultura y Gerencia Regional de Agricultura y Riego - Arequipa.

Elaboracin: BCRP - Sucursal Arequipa. Departamento de Estudios Econmicos.



ANEXO 2

**AREQUIPA: EXTRACCIÓN DE ESPECIES HIDROBIOLÓGICAS 1/
(Toneladas métricas)**

ESPECIES	2017								2018					ESPECIES
	MAY	JUN	JUL	AGO	SET	OCT	NOV	DIC	ENE	FEB	MAR	ABR	MAY	
CHD 2/	333	2 129	2 719	1 269	1 152	1 799	3 625	2 427	1 753	854	2 786	840	447	CHD 2/
1. Fresco	266	1 864	2 311	1 069	978	1 713	3 315	2 034	1 594	736	2 425	568	272	1. Fresco
2. Congelado	67	265	408	201	174	86	310	393	159	118	361	272	175	2. Congelado
CHI 3/	0	2 925	1 028	0	0	0	0	0	1 394	11 646	2 689	0	0	CHI 3/

1/ Cifras preliminares

2/ Consumo Humano Directo

3/ Consumo Humano Indirecto

Fuente: Gerencia Regional de la Producción-Arequipa.

Elaboración: BCRP - Sucursal Arequipa. Departamento de Estudios Económicos.

ANEXO 3

AREQUIPA: PRODUCCIÓN MINERA 1/

PRODUCTOS	2017								2018					
	MAY	JUN	JUL	AGO	SET	OCT	NOV	DIC	ENE	FEB	MAR	ABR	MAY	
MINERÍA METÁLICA														MINERÍA METÁLICA
Cobre (TMF)	41 899	40 714	43 206	46 261	44 925	43 613	38 870	39 274	39 707	32 738	43 269	38 635	40 666	Cobre (TMF)
Oro (KGF)	1 762	1 895	1 903	1 871	2 072	1 983	2 045	2 142	2 205	2 148	2 065	2 235	2 247	Oro (KGF)
Plata (KGF)	20 614	20 262	21 966	24 051	24 470	23 890	25 722	27 253	23 842	24 232	26 100	24 739	27 885	Plata (KGF)
Plomo (TMF)	1 521	1 601	1 370	1 939	2 126	2 199	1 958	2 093	2 083	1 683	1 984	1 911	1 830	Plomo (TMF)
Zinc (TMF)	2 248	2 204	2 051	2 508	2 725	3 224	3 089	3 510	3 429	2 948	2 779	3 296	3 217	Zinc (TMF)
Molibdeno (TMF)	1 040	1 288	1 437	1 166	1 177	880	980	893	1 052	768	1 052	976	1 036	Molibdeno (TMF)

1/ Cifras preliminares

Fuente: Ministerio de Energía y Minas.

Elaboración: BCRP - Sucursal Arequipa. Departamento de Estudios Económicos.

ANEXO 4

AREQUIPA: ÍNDICE DE PRODUCCIÓN MANUFACTURERA 1/
(Índice 1994=100,0)

DESCRIPCIÓN	2017								2018					
	MAY	JUN	JUL	AGO	SET	OCT	NOV	DIC	ENE	FEB	MAR	ABR	MAY	
MANUFACTURA PRIMARIA	115,6	130,0	146,2	123,8	121,2	125,7	112,4	109,0	110,7	118,5	132,7	130,6	146,9	MANUFACTURA PRIMARIA
Conservas y Cong. De pescado	201,7	648,5	981,1	539,0	269,8	54,1	771,6	744,7	367,9	138,9	621,0	539,0	365,7	Conservas y Cong. De pescado
Harina y Aceite de pescado	0,0	8,9	4,8	0,0	0,0	0,0	0,0	0,0	5,8	57,9	11,1	0,0	0,0	Harina y Aceite de pescado
Productos de cobre	192,1	203,1	227,8	200,3	200,4	211,4	177,3	172,0	177,1	158,9	206,6	211,8	242,2	Productos de cobre
MANUFACTURA NO PRIMARIA	255,9	244,1	248,7	248,6	264,5	284,0	266,6	249,0	217,7	205,7	205,7	223,0	253,3	MANUFACTURA NO PRIMARIA
Productos lácteos	69,9	61,9	52,5	60,5	80,0	94,6	84,9	81,7	42,4	34,3	32,6	75,2	84,7	Productos lácteos
Molinería	188,0	162,5	165,4	196,4	184,0	165,4	136,5	89,0	58,4	102,0	112,6	99,7	172,5	Molinería
Cerveza y malta	286,9	281,4	283,0	274,8	356,8	359,7	369,0	327,8	357,5	326,7	243,7	273,7	341,3	Cerveza y malta
Bebidas No alcohólicas	1087,7	850,5	1077,5	149,6	137,8	128,3	138,4	138,4	132,9	101,6	124,6	115,8	127,9	Bebidas No alcohólicas
Hilatura de fibras textiles	328,4	343,1	309,4	313,4	285,5	321,4	322,8	261,6	324,1	324,7	344,4	342,3	351,1	Hilatura de fibras textiles
Prendas de vestir	72,6	72,4	71,5	84,9	93,7	64,2	67,9	67,0	72,2	72,4	94,1	86,6	78,0	Prendas de vestir
Pinturas, barnices y lacas	276,4	209,0	157,7	256,6	203,7	189,7	206,2	243,4	238,1	219,6	177,3	254,4	236,7	Pinturas, barnices y lacas
Fabricación productos plásticos	899,4	906,1	796,5	1094,9	1131,7	1351,2	1177,9	1433,6	1042,9	578,4	1165,9	953,2	1117,9	Fabricación productos plásticos
Cemento	829,7	847,7	901,6	1039,8	1025,7	1180,6	1070,4	1109,8	890,4	799,3	893,2	891,3	896,5	Cemento
Lápices y conexos	86,1	91,7	103,6	120,3	137,1	156,6	147,0	170,6	104,3	69,8	68,9	28,6	35,2	Lápices y conexos
TOTAL	220,6	215,4	222,9	217,2	228,4	244,2	227,8	213,7	190,8	183,7	187,4	199,8	226,5	TOTAL

1/ Cifras preliminares

Fuente: Empresas Industriales

Elaboración: BCRP, Sucursal Arequipa. Departamento de Estudios Económicos.



ANEXO 5

**AREQUIPA: ÍNDICE DE PRODUCCIÓN MANUFACTURERA 1/
(Variación porcentual)**

DESCRIPCIÓN	2017								2018					
	MAY	JUN	JUL	AGO	SET	OCT	NOV	DIC	ENE	FEB	MAR	ABR	MAY	
MANUFACTURA PRIMARIA	-40,1	-32,0	0,1	-29,4	-29,6	-31,6	-34,3	-38,9	-37,4	-31,5	-17,9	-12,3	27,0	MANUFACTURA PRIMARIA
Conservas y Cong. De pescado	-61,9	44,6	80,2	109,9	0,0	-72,2	256,3	434,9	-45,6	-82,2	43,3	15,2	81,3	Conservas y Cong. De pescado
Harina y Aceite de pescado	-100,0	-90,6	-25,6	-100,0	0,0	0,0	0,0	0,0	-24,5	-16,6	-84,1	-100,0	0,0	Harina y Aceite de pescado
Productos de cobre	-27,3	-19,4	-2,5	-22,7	-31,1	-31,2	-37,9	-42,5	-37,4	-31,7	-5,7	10,2	26,1	Productos de cobre
MANUFACTURA NO PRIMARIA	7,4	-4,0	0,8	-11,1	-5,6	10,0	-3,3	-7,4	-8,0	-16,7	-20,1	-9,4	-1,0	MANUFACTURA NO PRIMARIA
Productos lácteos	-12,2	-18,2	-10,6	3,1	10,0	178,5	45,9	17,0	-33,9	-40,0	-50,4	16,8	21,2	Productos lácteos
Molinería	20,1	6,3	9,6	11,4	-3,7	-6,2	-14,3	-22,8	-53,2	-26,6	-38,6	-38,0	-8,2	Molinería
Cerveza y malta	139,0	-4,2	9,9	-12,5	7,4	16,7	5,2	2,9	20,2	13,3	-18,8	0,7	19,0	Cerveza y malta
Bebidas No alcohólicas	0,2	-4,3	15,5	-87,6	-87,4	-89,0	-89,6	-90,2	-84,4	-90,6	-87,9	-88,2	-88,2	Bebidas No alcohólicas
Hilatura de fibras textiles	-23,1	-14,9	6,9	22,0	4,9	35,1	29,4	3,1	12,2	3,4	15,0	8,0	6,9	Hilatura de fibras textiles
Prendas de vestir	6,9	3,4	-10,1	13,1	17,4	-22,8	12,6	19,0	15,4	-5,3	22,4	17,5	7,4	Prendas de vestir
Pinturas, barnices y lacas	40,4	31,5	-17,9	14,1	-3,5	-12,5	-16,3	-2,4	76,7	33,5	17,1	39,6	-14,4	Pinturas, barnices y lacas
Fabricación productos plásticos	-19,9	-17,6	-23,6	-30,5	-5,4	-10,5	13,7	-3,4	-20,5	-55,8	-8,9	-3,7	24,3	Fabricación productos plásticos
Cemento	-7,6	2,0	-7,6	-6,0	0,3	16,8	4,2	9,2	4,9	-9,5	0,7	1,9	8,0	Cemento
Lápices y conexos	84,3	42,1	29,6	19,5	33,2	24,8	20,9	50,4	12,2	-1,6	24,5	-56,7	-59,1	Lápices y conexos
TOTAL	-2,8	-9,6	0,7	-14,3	-9,7	2,0	-8,7	-13,1	-13,9	-19,5	-19,7	-9,9	2,7	TOTAL

1/ Cifras preliminares

Fuente: Empresas Industriales

Elaboración: BCRP, Sucursal Arequipa. Departamento de Estudios Económicos.

ANEXO 6

AREQUIPA: EXPORTACIONES POR TIPO DE PRODUCTO 1/

(Valor FOB - Millones de US\$)

DESCRIPCIÓN	2017								2018					DESCRIPCIÓN
	MAY	JUN	JUL	AGO	SET	OCT	NOV	DIC	ENE	FEB	MAR	ABR	MAY	
Productos tradicionales	287,7	377,2	298,4	351,2	416,7	343,8	365,1	371,8	386,5	306,5	485,1	375,7	395,9	Productos tradicionales
Agropecuario	0,4	0,3	0,4	0,7	2,0	2,2	0,6	0,6	0,6	0,6	0,7	0,8	0,5	Agropecuario
Pesquero	11,1	1,2	0,5	1,9	0,0	0,0	0,0	0,0	0,4	0,0	9,3	4,4	0,5	Pesquero
Minero	276,1	375,7	297,5	348,7	414,7	341,7	364,5	371,2	385,5	305,8	475,1	370,6	394,9	Minero
Petróleo y Derivados	0,0	0,0	0,0	0,0	0,0	0,0	0,0	0,0	0,0	0,0	0,0	0,0	0,0	Petróleo y Derivados
Productos no tradicionales	34,7	39,0	34,4	44,9	42,0	40,3	40,1	48,4	40,9	37,0	45,7	40,5	46,8	Productos no tradicionales
Agropecuario	8,3	11,3	6,7	11,4	10,6	8,8	11,3	19,0	15,4	10,4	12,8	11,1	10,2	Agropecuario
Textiles	14,4	16,1	15,1	19,5	18,4	18,6	17,1	14,6	15,0	17,8	18,9	18,6	27,2	Textiles
Pesquero	0,7	0,8	1,3	2,0	0,6	0,1	0,7	1,6	0,8	1,0	1,6	0,8	1,3	Pesquero
Mineral no Metálico	1,9	2,8	3,4	3,2	3,8	3,4	3,3	4,6	2,8	1,4	3,0	2,3	2,0	Mineral no Metálico
Siderurgico	0,5	0,6	0,4	0,6	1,6	0,8	1,4	1,4	1,3	2,1	1,4	0,8	0,9	Siderurgico
Metal Mecánico	2,5	2,5	1,4	1,8	0,9	0,5	0,5	0,9	0,5	0,5	2,3	0,6	0,2	Metal Mecánico
Químico	6,2	4,6	5,8	6,0	5,8	7,9	5,5	5,9	4,8	3,6	5,4	6,1	4,7	Químico
Maderas y Papel	0,0	0,1	0,0	0,1	0,0	0,1	0,0	0,0	0,1	0,0	0,0	0,1	0,1	Maderas y Papel
Diversos	0,3	0,2	0,3	0,3	0,3	0,2	0,3	0,4	0,2	0,2	0,3	0,2	0,2	Diversos
TOTAL	322,4	416,2	332,8	396,1	458,8	384,2	405,2	420,2	427,3	343,5	530,8	416,2	442,7	TOTAL

1/ Cifras preliminares

Fuente: SUNAT.

Elaboración: BCRP - Sucursal Arequipa. Departamento de Estudios Económicos.

ANEXO 7

AREQUIPA: ESTRUCTURA DE EXPORTACIONES POR PRINCIPALES PAÍSES DE DESTINO
ENERO - MAYO
(Valor FOB - Millones de US\$)

País	Principales Productos	% del Total	Valor FOB acumulado	Estructura % por país
República Popular de China		34,6	747,9	100,0%
	Minerales de cobre y sus concentrados		624,5	83,5%
	Cátodos de cobre refinado		34,7	4,6%
	Pelo fino de alpaca o llama		33,4	4,5%
	Minerales de plata y sus concentrados		20,1	2,7%
	Harina de pescado o de crustáceos		10,5	1,4%
	Minerales de plomo y sus concentrados		9,8	1,3%
	Otros		14,9	2,0%
Estados Unidos		18,3	396,4	100,0%
	Oro en las demás formas en bruto		263,7	66,5%
	Minerales de molibdeno y sus concentrados		94,9	23,9%
	Uvas frescas		7,6	1,9%
	Alcachofas		6,1	1,5%
	Hilados de lana o pelo fino		4,5	1,1%
	Los demás Hilados de lana o pelo fino		2,9	0,7%
	Otros		16,7	4,2%
Japón		13,6	294,1	100,0%
	Minerales de cobre y sus concentrados		263,7	89,7%
	Minerales de plata y sus concentrados		14,0	4,7%
	Los demás concentrado de zinc de baja ley		12,1	4,1%
	Otros		4,3	1,5%
India		8,2	176,8	100,0%
	Oro en las demás formas en bruto		98,1	55,5%
	Minerales de cobre y sus concentrados		77,8	44,0%
	Los demás desperdicios y desechos de fundición		0,7	0,4%
	Otros		0,2	0,1%
Suiza		4,9	106,8	100,0%
	Oro en las demás formas en bruto		106,6	99,9%
	Hilados de lana o pelo fino		0,1	0,1%
	Otros		0,1	0,1%
Corea del Sur		4,2	90,4	100,0%
	Minerales de cobre y sus concentrados		41,1	45,4%
	Los demás concentrado de zinc de baja ley		16,9	18,7%
	Minerales de plata y sus concentrados		16,4	18,2%
	Cátodos de cobre refinado		6,4	7,0%
	Otros		9,7	10,7%
Otros		16,1	348,0	
TOTAL		100,0	2160,5	

Fuente: SUNAT

Elaboración: BCRP - Sucursal Arequipa. Departamento de Estudios Económicos

ANEXO 8

**AREQUIPA: ESTRUCTURA DE EXPORTACIONES POR PRINCIPALES PRODUCTOS
ENERO - MAYO
(Valor FOB - Millones de US\$)**

Producto	% del Total	Valor FOB acumulado	Estructura % por país
Minerales de Cobre y sus concentrados	54,4	1175,5	100,0%
RP China		624,5	53,1%
Japón		263,7	22,4%
India		77,8	6,6%
España		70,5	6,0%
Alemania		69,0	5,9%
Corea del Sur		41,1	3,5%
Mexico		15,1	1,3%
Otros		13,8	1,2%
Oro en las demás formas en bruto	23,2	500,7	100,0%
Estados Unidos		263,7	52,7%
Suiza		106,6	21,3%
India		98,1	19,6%
Italia		15,6	3,1%
Emiratos Arabes		8,6	1,7%
Otros		8,1	1,6%
Minerales de molibdeno y sus concentrados	4,4	94,9	100,0%
Estados Unidos		94,9	100,0%
Otros		0,0	0,0%
Minerales de plata y sus concentrados	3,6	78,8	100,0%
RP China		20,1	25,5%
Canadá		17,3	22,0%
Corea del Sur		16,4	20,8%
Japón		14,0	17,7%
Otros		11,0	13,9%
Pelo fino de alpaca o llama	2,1	46,2	100,0%
RP China		33,4	72,3%
Italia		8,5	18,4%
Corea del Sur		1,6	3,5%
Otros		2,7	5,8%
Cátodos de cobre refinado	1,9	41,8	100,0%
RP China		34,7	83,1%
Corea del Sur		6,4	15,2%
Otros		0,7	1,7%
Los demás concentrado de zinc de baja ley	1,4	30,3	100,0%
Corea del Sur		16,9	55,7%
Japón		12,1	40,0%
Otros		1,3	4,2%
Harina de pescado o de crustáceos	0,7	14,6	100,0%
RP China		10,5	72,0%
Japón		2,9	19,8%
Otros		1,2	8,1%
Otros	8,2	177,7	
TOTAL	100,0	2160,5	

Fuente: SUNAT

Elaboración: BCRP - Sucursal Arequipa. Departamento de Estudios Económicos.



ANEXO 9

AREQUIPA: IMPORTACIONES POR EL PUERTO DE MATARANI 1/
(Valor FOB - millones de US\$)

	2017								2018					
	MAY	JUN	JUL	AGO	SET	OCT	NOV	DIC	ENE	FEB	MAR	ABR	MAY	
I. Bienes de consumo	2,1	1,9	0,8	3,4	2,7	1,9	1,8	1,3	1,7	2,1	1,6	2,0	0,8	I. Bienes de consumo
Bienes de Consumo no Duradero	1,5	1,5	0,1	2,7	2,3	1,4	1,0	0,9	1,0	1,6	1,2	1,2	0,4	Bienes de Consumo no Duradero
Bienes de Consumo Duradero	0,6	0,4	0,7	0,7	0,4	0,5	0,7	0,4	0,7	0,6	0,4	0,7	0,4	Bienes de Consumo Duradero
II. Insumos	49,9	78,0	46,7	87,7	88,8	85,0	90,3	70,2	106,2	73,9	99,2	109,1	95,6	II. Insumos
Combustibles, Lubricantes y Conexos	18,8	44,1	34,5	54,5	61,2	46,4	68,4	40,5	70,0	46,5	55,4	60,3	71,9	Combustibles, Lubricantes y Conexos
Materias Primas para la Agricultura	5,2	7,6	2,2	8,6	3,7	5,5	2,0	12,2	2,1	3,2	8,1	0,6	0,7	Materias Primas para la Agricultura
Materias Primas para la Industria	25,9	26,4	10,0	24,6	23,9	33,1	19,9	17,4	34,2	24,2	35,8	48,1	23,1	Materias Primas para la Industria
III. Bienes de capital y materiales de construcción	15,5	5,9	10,4	9,0	17,6	3,4	15,8	7,7	14,1	10,8	32,2	26,3	8,1	III. Bienes de capital y materiales de construcción
Materiales de Construcción	2,1	0,8	0,5	1,1	2,2	1,3	2,7	2,6	3,0	1,3	1,5	2,7	4,5	Materiales de Construcción
Bienes de Capital para la Agricultura	0,0	0,0	0,0	0,0	0,0	0,0	0,4	0,0	0,0	0,1	0,0	0,0	0,0	Bienes de Capital para la Agricultura
Bienes de Capital para la Industria	12,9	2,7	2,7	2,2	14,8	1,9	8,4	4,9	6,9	4,1	28,3	9,1	3,5	Bienes de Capital para la Industria
Equipos de Transporte	0,5	2,3	7,2	5,7	0,6	0,2	4,3	0,2	4,1	5,3	2,4	14,5	0,1	Equipos de Transporte
TOTAL	67,5	85,9	57,9	100,2	109,0	90,3	107,9	79,2	122,1	86,8	133,0	137,4	104,5	TOTAL

Fuente: SUNAT

Elaboración: BCRP - Sucursal Arequipa. Departamento de Estudios Económicos.

ANEXO 10

AREQUIPA: ESTRUCTURA DE IMPORTACIONES POR PRINCIPALES PAÍSES DE DESTINO

ENERO - MAYO

(Valor FOB - Millones de US\$)

País	Principales Productos	% del Total	Valor FOB acumulado	Estructura % por país
Estados Unidos		48,3	281,9	100,0%
	Diésel 2		202,3	71,8%
	Máquinas cuya superestructura pueda girar 360°		21,9	7,8%
	Sulfhidrato de sodio		11,5	4,1%
	Volquetes		6,4	2,3%
	Topadoras frontales de orugas		4,1	1,5%
	Los demás azúcares de caña y sacarosa químicamente pura		4,0	1,4%
	Cargadoras y palas cargadoras de carga frontal		3,7	1,3%
	Las demás locomotoras Diésel-eléctricas		3,3	1,2%
	Otros		24,7	8,8%
España		16,1	93,9	100,0%
	Diésel B5, con un contenido de azufre <= 50 ppm		83,2	88,6%
	Diésel 2		9,3	9,9%
	Otros		1,4	1,5%
Suiza		6,9	40,3	100,0%
	Minerales de cobre y sus concentrados		18,3	45,4%
	Las demás barras, laminadas en caliente de los demás aceros		8,0	19,9%
	Biodiesel y sus mezclas, sin aceites de petróleo		6,7	16,6%
	Otros		7,3	18,1%
Uruguay		5,9	34,7	100,0%
	Maíz duro amarillo		19,9	57,3%
	Los demás trigos		10,3	29,8%
	Los demás habas (porotos, frijoles, fréjoles)		2,3	6,7%
	Otros		2,2	6,2%
Chile		5,7	33,3	100,0%
	Las demás barras, laminadas en caliente de los demás aceros		16,7	50,2%
	Las demás manufacturas de hierro o acero (Bolas para molinos)		7,4	22,3%
	Volquetes automotores		3,8	11,5%
	Otros		5,3	16,0%
República Popular De China		3,3	19,2	100,0%
	Vehículos para transporte de mercancías de peso superior a 20 t		3,2	16,4%
	Cargadoras y palas cargadoras de carga frontal		2,8	14,5%
	Los demás perfiles de aleaciones de aluminio		1,1	5,9%
	Motocicletas con motor de émbolo		0,9	4,6%
	Otros		11,3	58,6%
Reino Unido		2,9	17,1	100,0%
	Maíz duro amarillo		11,6	68,0%
	Los demás trigos		3,3	19,2%
	Otros		2,2	12,8%
Singapur		2,4	14,0	100,0%
	Hulla bituminosa		6,2	44,0%
	Nitrato de amonio para uso minero (grado anfo)		4,5	31,9%
	Otros		3,4	24,2%
Otros		8,5	49,3	
TOTAL		100,0	583,8	

Fuente: SUNAT

Elaboración: BCRP - Sucursal Arequipa. Departamento de Estudios Económicos.



ANEXO 11

AREQUIPA: ESTRUCTURA DE IMPORTACIONES POR PRINCIPALES PRODUCTOS
ENERO - MAYO
(Valor FOB - Millones de US\$)

Producto	% del Total	Valor FOB acumulado	Estructura % por país
Diésel 2	36,2	211,6	100,0%
Estados Unidos		202,3	95,6%
España		9,3	4,4%
Otros		0,0	0,0%
Diésel B5	14,3	83,2	100,0%
España		83,2	100,0%
Otros		0,0	0,0%
Las demás barras, laminadas en caliente de los demás aceros	6,3	36,6	100,0%
Chile		16,7	45,7%
Hong Kong		11,9	32,4%
Suiza		8,0	21,9%
Otros		0,0	0,0%
Maíz duro amarillo	5,9	34,5	100,0%
Uruguay		19,9	57,6%
Reino Unido		11,6	33,6%
Estados Unidos		3,0	8,8%
Otros		0,0	0,0%
Máquinas cuya superestructura pueda girar 360°	3,8	22,5	100,0%
Estados Unidos		21,9	97,3%
Otros		0,6	2,7%
Minerales de cobre y sus concentrados	3,1	18,3	100,0%
Suiza		18,3	100,0%
Otros		0,0	0,0%
Los demás trigos	2,6	15,4	100,0%
Uruguay		10,3	67,0%
Reino Unido		3,3	21,2%
Otros		1,8	11,8%
Volquetes automotores	2,3	13,3	100,0%
Estados Unidos		6,4	48,3%
Chile		3,8	28,8%
Otros		3,0	22,9%
Sulfhidrato de sodio	2,0	11,5	100,0%
Estados Unidos		11,5	100,0%
Otros		-11,0	-95,6%
Otros	23,4	136,8	
TOTAL	100,0	583,8	

Fuente: SUNAT
Elaboración: BCRP - Sucursal Arequipa. Departamento de Estudios Económicos.

ANEXO 12

AREQUIPA: INGRESOS RECAUDADOS POR EL GOBIERNO CENTRAL
(Millones de soles)

	2017								2018					
	MAY	JUN	JUL	AGO	SET	OCT	NOV	DIC	ENE	FEB	MAR	ABR	MAY	
I. INGRESOS TRIBUTARIOS	273	237	221	274	289	329	320	630	319	280	343	852	315	I. INGRESOS TRIBUTARIOS
1. Impuesto a los Ingresos	73	71	73	77	77	82	86	360	91	77	107	634	95	1. Impuesto a los ingresos
- Personas Naturales	26	23	21	26	22	25	28	30	32	26	25	85	39	- Personas Naturales
- Personas Jurídicas	42	45	50	50	53	54	58	133	58	51	51	67	49	- Personas Jurídicas
- Regularizaciones	5	3	2	1	2	3	0	197	1	0	30	481	6	- Regularizaciones
2. Impuesto a la Importación	0	2	0	2	0	2	2	0	0	0	1	0	0	2. Impuesto a la importación
3. Impuesto General a las Ventas	124	119	109	131	152	168	145	130	167	148	152	148	145	3. Impuesto general a las ventas
- Operaciones Internas	72	66	75	77	85	80	84	79	88	78	70	74	78	- Operaciones Internas
- Operaciones Externas	52	53	34	54	67	88	60	51	79	70	82	75	67	- Operaciones Externas
4. Impuesto Selectivo al Consumo	31	37	31	36	51	69	41	39	52	47	33	33	31	4. Impuesto selectivo al consumo
5. Otros Ingresos Tributarios	43	8	8	27	8	8	46	101	9	7	51	36	45	5. Otros ingresos tributarios
II. INGR. NO TRIBUTARIOS	2	3	1	1	2	2	2	7	1	2	2	0	4	II. INGR. NO TRIBUTARIOS
INGRESOS CORRIENTES (I+II)	275	240	222	275	291	331	323	638	320	282	345	853	319	INGRESOS CORRIENTES (I+II)

Fuente: SUNAT.
Elaboración: BCRP, Sucursal Arequipa. Departamento de Estudios Económicos.

ANEXO 13

AREQUIPA: EJECUCIÓN DE GASTOS DEL GOBIERNO NACIONAL 3/
(Millones de soles)

	2017								2018					
	MAY	JUN	JUL	AGO	SET	OCT	NOV	DIC	ENE	FEB	MAR	ABR	MAY	
GASTOS NO FINANCIEROS	124	177	156	157	173	133	159	252	125	146	135	162	148	GASTOS NO FINANCIEROS
A. GASTOS CORRIENTES	114	157	141	118	105	105	106	151	118	126	110	134	127	A. GASTOS CORRIENTES
1. Remuneraciones	53	52	60	47	50	47	50	56	61	58	61	59	58	1. Remuneraciones
2. Bienes y servicios	26	59	25	28	24	18	25	42	12	26	19	22	37	2. Bienes y servicios
3. Transferencias 1/	35	46	56	42	30	39	31	53	44	42	29	54	32	3. Transferencias 1/
B. GASTOS DE CAPITAL	10	20	16	39	68	28	52	100	8	20	25	28	21	B. GASTOS DE CAPITAL
1. Formación bruta de capital	10	20	16	13	67	28	52	100	8	20	25	28	21	1. Formación bruta de capital
2. Otros gastos de capital 2/	0	0	0	26	1	0	0	0	0	0	0	0	0	2. Otros gastos de capital 2/

1/ Incluye el pago de pensiones, donaciones, transferencias y otros gastos corrientes.

2/ Incluye donaciones y transferencias.

3/ Información actualizada al 31 de mayo de 2018

Fuente: MEF

Elaboración: BCRP, Sucursal Arequipa. Departamento de Estudios Económicos.

ANEXO 14

AREQUIPA: EJECUCIÓN DE GASTOS DEL GOBIERNO REGIONAL /3
(Millones de soles)

	2017								2018					
	MAY	JUN	JUL	AGO	SET	OCT	NOV	DIC	ENE	FEB	MAR	ABR	MAY	
GASTOS NO FINANCIEROS	307	151	150	151	161	153	50	251	111	96	138	138	145	GASTOS NO FINANCIEROS
A. GASTOS CORRIENTES	118	88	98	91	102	92	105	183	95	86	93	97	99	A. GASTOS CORRIENTES
1. Remuneraciones	58	58	64	58	67	59	68	84	72	63	66	67	67	1. Remuneraciones
2. Bienes y servicios	21	15	17	19	18	20	22	56	5	8	12	15	16	2. Bienes y servicios
3. Transferencias 1/	40	15	17	14	17	14	15	44	18	15	15	15	16	3. Transferencias 1/
B. GASTOS DE CAPITAL	189	63	52	60	59	60	46	68	16	10	45	41	45	B. GASTOS DE CAPITAL
1. Formación bruta de capital	189	63	52	60	59	60	46	68	16	10	45	41	25	1. Formación bruta de capital
2. Otros gastos de capital 2/	0	0	0	0	0	0	0	0	0	0	0	0	20	2. Otros gastos de capital 2/

1/ Incluye el pago de pensiones, donaciones, transferencias y otros gastos corrientes.

2/ Incluye donaciones y transferencias.

3/ Información actualizada al 31 de mayo de 2018.

Fuente: MEF

Elaboración: BCRP, Sucursal Arequipa. Departamento de Estudios Económicos.



ANEXO 15

AREQUIPA: EJECUCIÓN DE GASTOS DE LOS GOBIERNOS LOCALES /3
(Millones de soles)

	2017								2018					
	MAY	JUN	JUL	AGO	SET	OCT	NOV	DIC	ENE	FEB	MAR	ABR	MAY	
GASTOS NO FINANCIEROS	81	90	114	85	104	99	105	269	45	88	100	95	107	GASTOS NO FINANCIEROS
A. GASTOS CORRIENTES	50	47	49	39	44	41	46	95	26	40	47	44	48	A. GASTOS CORRIENTES
1. Remuneraciones	13	11	18	11	11	12	13	26	14	14	14	13	15	1. Remuneraciones
2. Bienes y servicios	33	31	28	27	30	27	28	59	11	22	30	28	29	2. Bienes y servicios
3. Transferencias 1/	4	5	3	1	3	3	5	11	2	3	4	4	3	3. Transferencias 1/
B. GASTOS DE CAPITAL	31	43	65	46	60	57	59	173	19	48	53	51	59	B. GASTOS DE CAPITAL
1. Formación bruta de capital	31	43	65	46	60	56	27	169	19	45	52	50	57	1. Formación bruta de capital
2. Otros gastos de capital 2/	0	0	0	0	0	2	2	4	0	3	1	1	2	2. Otros gastos de capital 2/

1/ Incluye el pago de pensiones, donaciones, transferencias y otros gastos corrientes.

2/ Incluye donaciones y transferencias.

3/ Información actualizada al 31 de mayo de 2018

Fuente: MEF

Elaboración: BCRP, Sucursal Arequipa. Departamento de Estudios Económicos.

ANEXO 16

AREQUIPA: CRÉDITOS
(Saldo en millones de soles)

ENTIDADES FINANCIERAS	2017								2018					
	MAY	JUN	JUL	AGO	SET	OCT	NOV	DIC	ENE	FEB	MAR	ABR	MAY	
I. BANCO DE LA NACION	196	199	201	227	235	241	246	250	255	260	264	267	269	I. BANCO DE LA NACION
II. AGROBANCO	40	36	36	35	34	33	31	30	30	28	28	26	24	II. AGROBANCO
III. BANCA MULTIPLE	6541	6584	6569	6626	6762	6680	6712	6796	6757	6790	6819	6865	6862	III. BANCA MULTIPLE
IV. INST. NO BANCARIAS	3276	3299	3321	3336	3421	3455	3490	3511	3541	3551	3576	3600	3624	IV. INST. NO BANCARIAS
Empresas Financieras	1007	1012	1013	1017	1038	1056	1046	1060	1086	1091	1098	1107	1117	Empresas Financieras
Cajas Municipales	2191	2208	2228	2236	2298	2314	2357	2362	2360	2365	2381	2396	2413	Cajas Municipales
Cajas Rurales	68	68	70	72	73	74	75	77	81	82	83	83	80	Cajas Rurales
Edpymes	10	10	11	12	11	12	12	13	13	14	13	13	14	Edpymes
TOTAL (I+II+III+IV)	10053	10118	10127	10224	10452	10408	10479	10588	10582	10629	10687	10758	10778	TOTAL (I+II+III)
En M/N	8610	8684	8704	8800	8898	8919	9022	9140	9132	9171	9241	9292	9302	En M/N
En M/E	1443	1434	1423	1424	1553	1490	1456	1449	1450	1458	1446	1466	1477	En M/E

Fuente: SBS y AFP.

Elaboración: BCRP, Sucursal Arequipa. Departamento de Estudios Económicos.



ANEXO 17

AREQUIPA: DEPÓSITOS
(Saldo en millones de soles)

ENTIDADES	2017								2018					
	MAY	JUN	JUL	AGO	SET	OCT	NOV	DIC	ENE	FEB	MAR	ABR	MAY	
I. BANCO DE LA NACION	563	585	580	596	611	600	611	611	619	627	613	612	620	I. BANCO DE LA NACION
II. BANCA MULTIPLE	4817	4866	4872	4897	4872	4887	4890	5112	5135	5017	5359	5105	5287	II. BANCA MULTIPLE
III. INST. NO BANCARIAS	2856	2892	2941	2970	2961	3036	3013	3027	3119	3163	3145	3238	3269	III. INST. NO BANCARIAS
Empresas Financieras	296	298	302	304	308	327	334	334	340	342	347	359	371	Empresas Financieras
Cajas Municipales	2518	2551	2594	2621	2607	2661	2629	2642	2727	2769	2746	2828	2846	Cajas Municipales
Cajas Rurales	42	43	45	45	46	48	50	51	52	51	51	50	53	Cajas Rurales
TOTAL (I+II+III)	8237	8343	8392	8463	8444	8524	8514	8751	8873	8807	9117	8954	9176	TOTAL (I+II+III)
En M/N	5964	6070	6123	6215	6183	6320	6329	6525	6649	6584	6899	6726	6930	En M/N
En M/E	2273	2272	2269	2248	2261	2205	2185	2226	2223	2222	2217	2228	2246	En M/E

Fuente: SBS y AFP.

Elaboración: BCRP, Sucursal Arequipa. Departamento de Estudios Económicos.