

BANCO CENTRAL DE RESERVA DEL PERU

SUCURSAL AREQUIPA



AREQUIPA: Síntesis de Actividad Económica

Febrero 2018¹

Departamento de Estudios Económicos

¹ En el presente informe participaron Lizzie Jugo, Nilda Cabrera, Alberto Carrasco y Angel Frisancho.

ÍNDICE

	<i>Página</i>
RESUMEN EJECUTIVO	3
I. ACTIVIDAD PRODUCTIVA.....	5
1. Actividad primaria	5
1.1 Sector agropecuario	5
1.2 Sector pesca.....	7
1.3 Sector minería	8
2. Otros indicadores sectoriales	9
2.1 Sector manufactura.....	9
2.2 Sector construcción	10
2.3 Arribos a los establecimientos de hospedaje.....	11
II. ASPECTOS LABORALES	11
1. Empleo.....	11
III. SECTOR EXTERNO	12
1. Exportaciones	12
IV. CRÉDITO Y DEPÓSITOS	13
1. Crédito	13
2. Depósitos.....	15
V. EJECUCION DEL PRESUPUESTO DE GASTOS DEL GOBIERNO GENERAL	17
1. Ejecución del gasto corriente no financiero.....	17
2. Ejecución del gasto de Capital	17
VI. ANEXOS.....	20

RESUMEN EJECUTIVO

Principales hechos de importancia

- En febrero, los sectores primarios **agropecuario**, **pesca** y **minería** descendieron 1,8 por ciento, 42,7 por ciento y 12,2 por ciento, respectivamente.
- Los otros **indicadores económicos** registraron dinámicos distintos. El **empleo** creció 1,7 por ciento, los **depósitos** y **créditos** ascendieron 9,8 por ciento y 6,6 por ciento, respectivamente. En cambio, se redujeron el sector **fabril** (-19,5 por ciento), el sector **construcción** (-2,2 por ciento), la inversión pública (-10,1 por ciento) y las **exportaciones** regionales (-4,3 por ciento).

Actividad primaria

- El **sector agropecuario** reportó una contracción de 1,8 por ciento en el periodo interanual, debido a la menor producción del subsector agrícola (-3,2 por ciento), que fue atenuada por el desempeño positivo del sector pecuario (0,2 por ciento). Entre enero y febrero, el sector mostró una ligera expansión de 0,3 por ciento, explicado por la mayor producción del subsector pecuario (0,9 por ciento) que superó a la contracción del subsector agrícola (-0,2 por ciento).
- El **sector pesquero** se contrajo 42,7 por ciento en el periodo interanual, explicado por la menor extracción de recursos hidrobiológicos dirigido tanto al consumo humano directo (-61,2 por ciento) como al consumo humano indirecto (-37,6 por ciento). Entre enero y febrero, el sector pesquero reportó un descenso de 39,8 por ciento.
- El **sector minero** registró una contracción de 12,2 por ciento en el periodo interanual, ante la menor producción del metal rojo (-19,9 por ciento) y de concentrado de molibdeno (-23,2 por ciento). En el período acumulado, la actividad registró un descenso de 6,0 por ciento, debido a la menor producción de cobre (-13,9 por ciento) y molibdeno (-11,7 por ciento).

Otros indicadores de actividad económica

- El **sector manufactura** disminuyó 19,5 por ciento en el periodo interanual, debido al menor dinamismo registrado tanto en el subsector fabril primario (-31,5 por ciento), como en el subsector fabril no primario (-16,7 por ciento). En el primer caso, sustentado por la menor producción de cátodos de cobre (-31,7 por ciento); mientras que, en el segundo, por la menor fabricación bebidas no alcohólicas (-90,6 por ciento), cemento (-9,5 por ciento) y productos lácteos (-40,0 por ciento), entre los principales.
- Los **despachos de cemento**, orientados al mercado nacional, decrecieron 2,2 por ciento en el período interanual, alcanzando una producción de 170 052 toneladas métricas. En lo que va del año, los despachos reportaron una expansión de 2,7 por ciento.
- En enero, el **arribo de turistas** a los establecimientos de hospedaje registró un crecimiento de 58,7 por ciento, en el periodo interanual. Este resultado obedeció a la mayor afluencia de turistas nacionales (73,8 por ciento), en contraste a los menores arribos de turistas extranjeros (-13,1 por ciento).
- El **empleo** en empresas privadas formales con 10 y más trabajadores, registró un incremento de 1,7 por ciento, en términos interanuales, ante la mayor demanda laboral de los sectores extractivo (7,4 por ciento); transportes, almacenes y comunicaciones (6,2 por ciento), manufactura (0,8 por ciento) y servicios (0,1 por ciento). Entre enero y febrero, la demanda laboral creció 1,2 por ciento, explicado por la mayor contratación de personal de los sectores

extractivos (7,8 por ciento), transportes, almacenes y comunicaciones (4,8 por ciento) y manufactura (0,4 por ciento).

- Las **exportaciones** regionales se contrajeron 4,3 por ciento, en el período interanual, explicado por los menores embarques de productos tradicionales (-7,1 por ciento); por el contrario, se registró mayores envíos de productos no tradicionales (28,3 por ciento). Entre enero y febrero, las exportaciones regionales sumaron US\$ 801,2 millones, lo que significó un crecimiento de 13,8 por ciento.
- En el mes de análisis, los **créditos** y **depósitos** registraron una expansión de 6,6 y 9,8 por ciento, respectivamente. La morosidad en el mes de enero fue de 3,8 por ciento.
- La **inversión pública** alcanzó S/ 74,0 millones, lo que significó un decrecimiento de 10,1 por ciento en el período interanual, por la menor inversión del Gobierno Regional. En el período acumulado, la inversión registró un ligero incremento de 0,9 por ciento, ante las mayores inversiones del gobierno Nacional y municipios.

CUADRO N° 1
OTROS INDICADORES DE ACTIVIDAD ECONÓMICA
(Variación % respecto a similar mes del año anterior)

	Sep.17	Oct.17	Nov.17	Dic.17	Ene.18	Feb.18
Producción industrial 1/	↓ -9,7	↑ 2,0	↓ -9,2	↓ -13,1	↓ -13,9	↓ -19,5
Despachos de cemento	↑ 4,4	↑ 11,7	↑ 7,9	↑ 6,4	↑ 7,5	↓ -2,2
Arribos a establecimientos de hospedaje	↓ -14,8	↓ -13,0	↓ -7,0	↑ 19,6	↑ 58,7	n.d.
Empleo 3/	↑ 0,4	↑ 0,2	↑ 0,5	↑ 0,5	↑ 0,8	↑ 1,7
Exportaciones	↑ 46,3	↑ 2,3	↑ 16,5	↑ 18,9	↑ 32,4	↓ -4,3
Crédito total 2/	↑ 5,6	↑ 4,6	↑ 4,6	↑ 4,5	↑ 5,7	↑ 6,6
Depósitos 2/	↑ 7,7	↑ 9,1	↑ 7,1	↑ 8,3	↑ 9,8	↑ 9,8
Inversión Pública 1/	↑ 36,2	↑ 188,2	↑ 10,4	↓ -12,4	↑ 28,6	↓ -10,1

1/ En términos reales

2/ En términos nominales

3/ En empresas de 10 a más trabajadores situadas en la ciudad de Arequipa.

Fuente: BCRP – Sucursal Arequipa, SBS, SUNAT, MTPE y MEF.

I. ACTIVIDAD PRODUCTIVA

1. Actividad primaria

1.1 Sector agropecuario

- En febrero, el sector agropecuario registró una contracción de 1,8 por ciento en términos interanuales, explicado por la menor producción del subsector agrícola, asociado a menores áreas cosechadas de productos orientados hacia el mercado interno (-8,0 por ciento), resultado contrarrestado por mayores rendimientos de productos orientados al mercado externo (13,7 por ciento). Asimismo, el subsector pecuario registró un ligero crecimiento, básicamente por mayor producción de huevos y leche. Entre enero y febrero, el sector mostró un incremento de 0,3 por ciento, explicado por la mayor producción del subsector pecuario.

CUADRO N° 2
SECTOR AGROPECUARIO 1/
(Miles de toneladas)

Subsectores	Estructura Porcentual 2016 2/	Febrero			Enero - Febrero				
		2017	2018	Var.%	Contribución al crecimiento 3/	2017	2018	Var.%	Contribución al crecimiento 3/
SECTOR AGRÍCOLA	60,2			-3,2	-1,8			-0,2	-0,1
Orientada al mercado externo y agroindustria 2/	8,5			13,7	3,0			19,6	3,9
Alcachofa	1,6	4,1	5,9	44,5	1,5	8,0	11,6	44,8	1,5
Aji Paprika	1,2	0,0	0,0	-	-	0,0	0,0	-	-
Olivo	1,9	0,0	0,0	-	-	0,0	0,0	-	-
Orégano	1,2	0,5	0,3	-28,7	-0,4	0,8	0,6	-29,2	-0,3
Palta	0,6	2,3	2,0	-13,2	-0,2	4,2	3,0	-29,0	-0,4
Quinua	0,3	0,4	0,1	-66,6	-0,2	1,2	0,4	-65,2	-0,3
Vid	1,5	5,7	7,5	31,3	1,4	8,6	13,8	59,7	2,1
Orientada al mercado interno 2/	51,7			-8,0	-6,2			-5,1	-4,1
Ajo	2,5	1,4	1,7	18,4	0,2	3,8	4,4	15,4	0,2
Alfalfa	14,1	226,4	224,1	-1,0	-0,1	455,9	453,3	-0,6	-0,1
Arroz	8,5	10,5	3,0	-71,6	-3,5	10,5	3,0	-71,6	-1,7
Arveja grano verde	0,4	1,3	1,2	-10,0	-0,1	3,0	2,4	-20,2	-0,1
Cebolla	10,3	30,7	27,1	-12,0	-1,1	73,2	65,6	-10,4	-1,2
Frijol grano seco	0,5	0,2	0,1	-34,4	-0,1	0,3	0,2	-36,3	-0,1
Maíz chala	2,5	66,7	69,4	4,0	0,1	135,9	134,9	-0,7	0,0
Maíz choclo	0,9	0,2	0,2	31,5	0,0	0,4	0,3	-18,9	0,0
Maíz amiláceo	0,4	0,0	0,0	-60,6	0,0	0,0	0,0	-60,6	0,0
Papa	6,5	16,7	15,8	-5,4	-0,2	34,3	31,1	-9,3	-0,4
Tomate	1,2	3,1	3,1	0,8	0,0	7,0	6,4	-9,3	-0,1
Trigo	0,4	0,0	0,0	-100,0	0,0	0,0	0,0	-100,0	0,0
Zanahoria	0,8	7,3	6,2	-15,8	-0,2	15,7	16,1	2,9	0,0
Zapallo	1,0	4,8	8,9	85,9	1,0	7,3	16,3	122,2	1,1
SECTOR PECUARIO	39,8			0,2	0,1			0,9	0,4
Carne de ave 4/	22,7	11,7	11,6	-0,6	-0,2	24,3	24,6	1,1	0,3
Carne de ovino 4/	0,4	0,2	0,2	0,3	0,0	0,4	0,4	-3,0	0,0
Carne de porcino 4/	1,7	1,0	0,9	-5,5	-0,1	1,9	1,9	-1,6	0,0
Carne de vacuno 4/	1,0	0,4	0,4	-6,9	-0,1	1,0	0,9	-6,2	-0,1
Fibra Alpaca	0,2	0,1	0,1	-13,8	-0,1	0,1	0,1	-17,5	-0,1
Huevos	1,6	0,9	1,2	27,9	0,4	1,9	2,3	20,1	0,3
Leche	12,0	26,7	26,9	0,6	0,1	57,5	57,7	0,3	0,0
SECTOR AGROPECUARIO	100,0			-1,8	-1,8			0,3	0,3

1/ Cifras preliminares.

2/ A precios de 2007.

3/ En base a la estructura de similar periodo de 2016.

4/ Peso Neto.

Fuente: Ministerio de Agricultura y Riego y Gerencia Regional de Agricultura y Riego - Arequipa.

Elaboración: BCRP - Sucursal Arequipa. Departamento de Estudios Económicos.

- El resultado negativo de la actividad agrícola se explicó por la menor producción dirigida al mercado interno, cuyo desempeño se debe a la menor producción de arroz (-71,6 por ciento), cebolla (-12,0 por ciento) y papa (-5,4 por ciento), entre otros; cultivo, como es el caso de la papa, que son desplazados por otros de mayor rentabilidad. En cuanto a los productos orientados al mercado externo, su incremento se sustentó por mayores rendimientos de alcachofa (44,5 por ciento) y vid (31,3 por ciento); en cambio, se registraron menores áreas cosechadas de orégano, palta y quinua. En el periodo acumulado, la contracción del



subsector agrícola se dio por menores volúmenes orientados al mercado interno (-5,1 por ciento), debido a menores áreas cosechadas de productos como cebolla y papa, los que han registrado de bajos precios en chacra en la presente campaña; dicho resultado fue contrarrestado parcialmente por la mayor producción de cultivos orientados al mercado externo y agroindustrias (19,6 por ciento), básicamente por la mayor producción de alcachofa (44.8 por ciento) y vid (59,7 por ciento).

- El **subsector pecuario**, en febrero, registró un crecimiento de 0,2 por ciento respecto a febrero de 2017, debido a la mayor producción de huevos (27,9 por ciento), leche (0,6 por ciento) y carne de ovino (0,3 por ciento); en cambio, se registró una contracción en la producción de carne de ave (-0,6 por ciento), porcino (-5,5 por ciento) y vacuno (-6,9 por ciento), así como de fibra de alpaca (-13,8 por ciento) debido a menor disponibilidad de unidades para la saca. En el periodo acumulado, el resultado del sector fue similar, explicado por el mayor dinamismo en la producción de huevos (20,1 por ciento) y carne de ave (1,1 por ciento) dado el incremento de líneas de producción en las avícolas de la región.
- En cuanto al avance de las áreas sembradas de la presente **campaña (2017/2018)**, al cierre de febrero, se instalaron 51 890 hectáreas, lo que significó una contracción de 3,2 por ciento en relación con la campaña anterior (2016/2017). La reducción de las áreas sembradas de cultivos transitorios (-3,1 por ciento) se explicó básicamente por menores sembríos de quinua (-49,6 por ciento), papa (-9,2 por ciento), ajo (-17,5 por ciento) y arroz (-2,5 por ciento), debido a la baja rentabilidad de la campaña anterior de estos cultivos. Asimismo, se reportaron menores áreas de cultivos permanentes y semipermanentes (-4,2 por ciento), básicamente de cultivos como alfalfa (-13,9 por ciento), palta (-70,7 por ciento) y la nula siembra de olivo y vid.

CUADRO N° 3
SUPERFICIE SEMBRADA 1/
(En hectáreas)

	Campaña agrícola 2/		Variación	
	2016/2017	2017/2018	Absoluta	Porcentual
Cultivos Transitorios	48 786	47 250	- 1 536	-3,1
Ajo	907	748	-159	-17,5
Arroz	20 256	19 740	-516	-2,5
Arveja grano verde	822	718	-104	-12,7
Cebolla	4 159	4 069	-90	-2,2
Frijol grano seco	227	193	-34	-15,0
Haba grano verde	694	666	-28	-4,0
Sandia	2 212	2 305	93	4,2
Maiz chala	8 795	8 791	-4	0,0
Maiz choclo	114	83	-31	-27,2
Papa	3 148	2 857	-291	-9,2
Quinua	718	362	- 356	-49,6
Tomate	436	449	13	3,0
Zanahoria	905	961	56	6,2
Zapallo	595	776	181	30,4
Otros	4 798	4 532	-266	-5,5
Cultivos Permanentes y Semipermanentes	4 842	4 640	-202	-4,2
Alcachofa	1 458	1 861	403	27,6
Alfalfa	2 624	2 259	- 365	-13,9
Caña de azúcar	41	86	45	109,8
Olivo	59	0	-59	-100,0
Palta	242	71	-171	-70,7
Vid	88	0	-88	-100,0
Otros	330	363	33	10,0
Total	53 628	51 890	-1 738	-3,2

1/ Cifras preliminares.

2/ De Agosto a Febrero.

Fuente: Gerencia Regional de Agricultura y Riego - Arequipa.

Elaboración: BCRP - Sucursal Arequipa. Departamento de Estudios Económicos.

1.2 Sector pesca

- En el mes de febrero, la **actividad pesquera** se contrajo 42,7 por ciento explicado por la menor extracción de recursos hidrobiológicos para el consumo humano directo (-61,2 por ciento) tanto en su línea de fresco (-59,7 por ciento) como de congelado (-68,7 por ciento). Asimismo, se registró una menor captura de anchoveta destinada al humano indirecto (-37,6 por ciento), para la elaboración de harina y aceite de pescado.
- Entre enero y febrero, el sector pesquero decreció 39,8 por ciento ante la menor captura de especies marinas para consumo humano directo (-44,5 por ciento), resultado de una variación negativa tanto en su línea de fresco (-41,2 por ciento) como de congelado (-62,4 por ciento). De igual forma, se registró una menor captura de anchoveta para consumo humano indirecto (-36,3 por ciento).

CUADRO N° 4
SECTOR PESCA 1/
(En toneladas)

	Febrero			Enero - Febrero		
	2017	2018	Var.%	2017	2018	Var.%
Consumo Humano Directo	2 201	854	-61,2	4 701	2 607	-44,5
Fresco	1 823	736	-59,7	3 964	2 329	-41,2
Congelado	377	118	-68,7	737	278	-62,4
Consumo Humano Indirecto	18 660	11 646	-37,6	20 460	13 040	-36,3
SECTOR PESCA 2/			-42,7			-39,8

1/ Cifras preliminares.

Fuente: Gerencia de la Producción - Arequipa.

Elaboración: BCRP - Sucursal Arequipa. Departamento de Estudios Económicos.

- En febrero, el **precio promedio de la harina de pescado** fue equivalente a US\$ 1 600 por tonelada, registrando un crecimiento de 18,3 por ciento en el periodo interanual; mientras que aumentó en 1,5 por ciento en el periodo mensual.

GRÁFICO N° 1
COTIZACIÓN INTERNACIONAL DE HARINA DE PESCADO
(Hamburgo - US\$/TM)

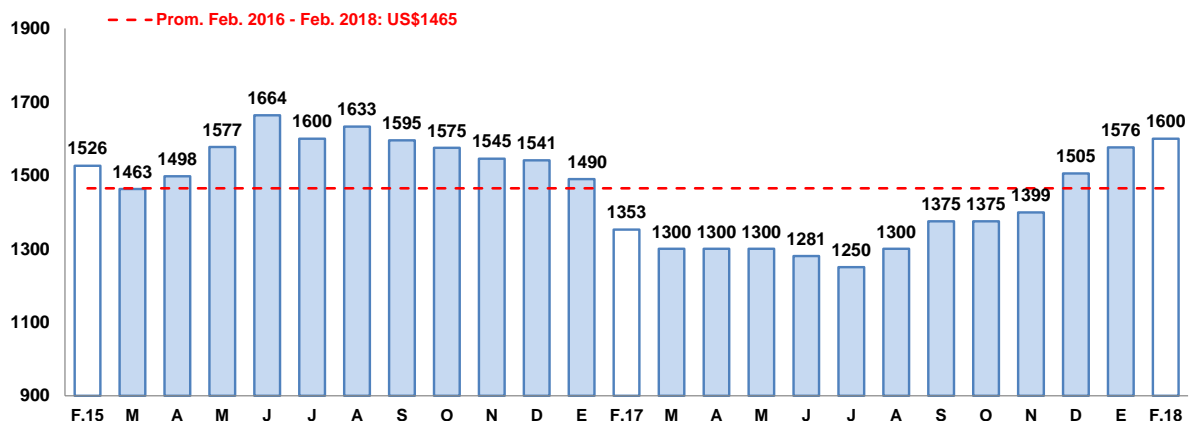

Fuente: Reuters y Bloomberg.

Elaboración: BCRP - Sucursal Arequipa. Departamento de Estudios Económicos.

1.3 Sector minería

- En febrero, la **actividad minera regional** se contrajo 12,2 por ciento en el período interanual, explicado por la menor extracción cuprífera (-19,9 por ciento) y concentrado de molibdeno (-23,2 por ciento), ante la disminución de los minerales en el proceso de flotación en la unidad minera Cerro Verde 1,2,3. En contraste, creció la producción aurífera (38,8 por ciento) por la mayor producción de las unidades de Tambomayo y Orcopampa de la Compañía Minera Buenaventura; plata (41,2 por ciento), zinc (36,5 por ciento) y plomo (17,7 por ciento); lo que contrarrestó parcialmente el resultado final del sector. En el mes, Arequipa se posicionó como la principal región productora de molibdeno del Perú, con una participación de 38,7 por ciento, y se ubicó en el segundo lugar en la producción de cobre a nivel nacional, con un aporte de 18,3 por ciento, por debajo de Ancash. Además, se posicionó como la tercera región más importante en la producción aurífera a nivel nacional, con una participación de 18,4 por ciento.
- En lo que va del año, la producción minera regional registró una caída de 6,0 por ciento, debido a una reducción en la producción de cobre (-13,9 por ciento) y molibdeno (-11,7 por ciento), explicado por el menor mineral en los procesos de la unidad Cerro Verde 1,2 y 3. Por el contrario, se registró un incremento en la extracción de oro (38,8 por ciento), zinc (55,9 por ciento), plata (30,6 por ciento) y plomo (41,2 por ciento), lo que contrarrestó el resultado final del sector. La región viene liderando la producción de molibdeno a nivel nacional con una participación de 43,3 por ciento, seguido de Ancash, Tacna y Moquegua, entre los principales; en tanto que, viene ocupando el segundo lugar en la producción de cobre a nivel nacional con una participación de 19,7 por ciento, y el tercer lugar en la producción de oro con una participación de 18,0 por ciento.

**CUADRO N° 5
SECTOR MINERÍA 1/**

(Variación % real respecto a similar periodo del año anterior)

Mineral	Estructura		Febrero			Enero - Febrero			
	Porcentual 2016 2/	2017	2018	Var.%	Contribución al crecimiento 3/	2017	2018	Var.%	Contribución al crecimiento 3/
Cobre (TMF)	71,0	40 875	32 738	-19,9	-13,5	84 113	72 445	-13,9	-9,4
Oro (KGF)	10,3	1 548	2 148	38,8	3,9	3 137	4 353	38,8	3,9
Plata (KGF)	2,7	17 163	24 232	41,2	0,8	36 796	48 074	30,6	0,6
Plomo (TMF)	0,8	1 430	1 683	17,7	0,1	2 667	3 765	41,2	0,3
Zinc (TMF)	1,4	2 160	2 948	36,5	0,5	4 090	6 377	55,9	0,7
Molibdeno (TMF)	13,8	1 000	768	-23,2	-4,1	2 061	1 819	-11,7	-2,1
SECTOR MINERÍA 2/	100,0			-12,2	-12,2			-6,0	-6,0

1/ Cifras preliminares.

2/ A precios de 2007.

3/ En base a la estructura de similar periodo de 2017.

Fuente: Ministerio de Energía y Minas.

Elaboración: BCRP - Sucursal Arequipa. Departamento de Estudios Económicos.

**GRÁFICO N° 2
VARIACIÓN DE LA PRODUCCIÓN MINERA**
(Variación % real respecto a similar mes del año anterior)

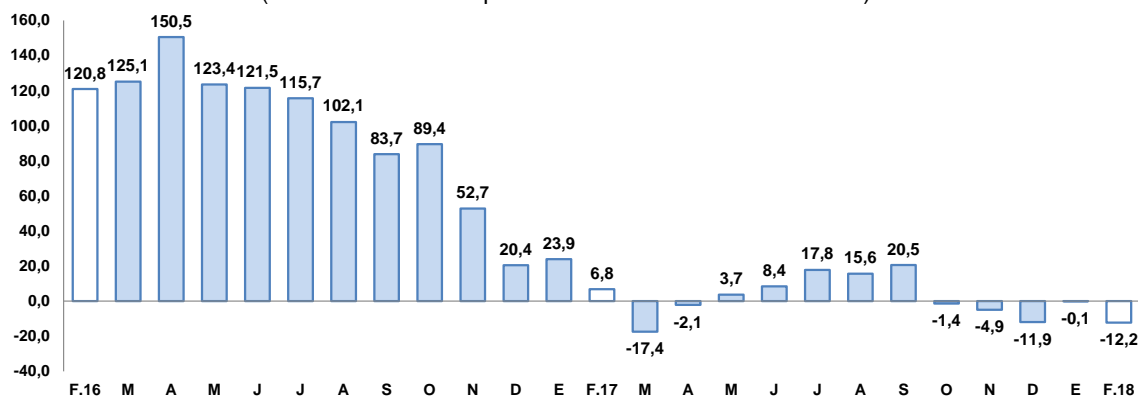

Fuente: Ministerio de Energía y Minas.

Elaboración: BCRP, Sucursal Arequipa, Departamento de Estudios Económicos.

- La **cotización internacional de los principales metales**, en el periodo interanual, reportaron resultados mixtos, con un incremento en los precios del zinc (24,5 por ciento), cobre (17,8 por ciento), plomo (11,2 por ciento) y oro (7,9 por ciento); mientras que, se registró una caída en el precio de la plata (-7,5 por ciento). En el periodo mensual, se reportó una reducción de los precios de la plata (-3,1 por ciento), cobre (-1,2 por ciento) y plomo (-0,2 por ciento); en contraste se registró un incremento en el precio del zinc (3,0 por ciento) y oro (0,1 por ciento).

2. Otros indicadores sectoriales

2.1 Sector manufactura

- En febrero, la **producción manufacturera** disminuyó 19,5 por ciento en el periodo interanual, tanto por la menor actividad del subsector fabril primario (-31,5 por ciento), como del subsector no primario (-16,7 por ciento).
- La reducción de la **manufactura primaria** se debió, principalmente, a la menor producción de cátodos de cobre (-31,7 por ciento) y, en menor medida, de conservas y congelado de pescado (-82,2 por ciento) y harina y aceite de pescado (-16,6 por ciento).
- De otro lado, el menor dinamismo de la **manufactura no primaria** fue generado, principalmente, por la menor producción de bebidas no alcohólicas (-90,6 por ciento), productos lácteos (-40,0 por ciento), cemento (-9,5 por ciento) y molinería (-26,6 por ciento). En contraste, se reportó una mayor producción de cerveza y malta (13,4 por ciento), pinturas, barnices y lacas (33,5 por ciento) e hilatura de fibras textiles (3,4 por ciento); contrarrestando parcialmente el resultado final del sector.

CUADRO N° 6
SECTOR MANUFACTURA
(Variación % real respecto a similar período del año anterior)

Ramaz de actividad	Estructura porcentual 2016 1/	Febrero		Enero-Febrero	
		Var.%	Contribución 2/	Var.%	Contribución 2/
MANUFACTURA PRIMARIA	18,0	-31,5	-6,0	-34,5	-6,7
Conservas y congelado pescado	0,3	-82,2	-0,7	-65,2	-0,5
Harina y aceite de pescado	0,9	-16,6	-0,5	-17,4	-0,3
Productos de cobre	16,9	-31,7	-4,8	-34,8	-5,9
MANUFACTURA NO PRIMARIA	82,0	-16,7	-13,5	-12,4	-10,0
Productos lácteos	7,7	-40,0	-2,7	-36,8	-2,7
Molinería	8,7	-26,6	-2,2	-39,2	-3,1
Cerveza y malta	16,3	13,4	2,3	16,9	3,0
Bebidas no alcohólicas	8,9	-90,6	-8,0	-87,9	-7,0
Hilatura de fibras textiles	9,0	3,4	0,3	7,6	0,7
Prendas de vestir	1,1	-5,3	-0,1	4,0	0,0
Pintura, barnices y lacas	0,5	33,5	0,1	52,9	0,2
Fabricacion productos plásticos	1,2	-55,8	-0,7	-38,1	-0,5
Cemento	28,4	-9,5	-2,6	-2,5	-0,7
Lápices y conexos	0,2	-1,6	0,0	6,2	0,0
SECTOR MANUFACTURA	100,0	-19,5	-19,5	-16,8	-16,8

1/ A precios de 1994

2/ En base a la estructura de similar periodo de 2016.

Fuente: Empresas Industriales

Elaboración: BCRP, Sucursal Arequipa. Departamento de Estudios Económicos.

- Entre enero y febrero, la producción fabril registró una caída de 16,8 por ciento, determinada por la reducción tanto de la manufactura primaria (-34,5 por ciento), como de la manufactura no primaria (-12,4 por ciento). En el primer caso, el resultado se explicó, básicamente, por la menor producción cátodos de cobre (-34,8 por ciento) y de conservas y congelados de



pescado (-65,2 por ciento). En tanto que, en el segundo caso, la variación negativa se debió a la menor producción de molinería (-39,2 por ciento), bebidas no alcohólicas (-87,9 por ciento), productos lácteos (-36,8 por ciento) y de productos plásticos (-38,1 por ciento), entre los principales.

GRAFICO N° 3
VARIACIÓN DE LA MANUFACTURA
(Variación % real respecto a similar mes del año anterior)

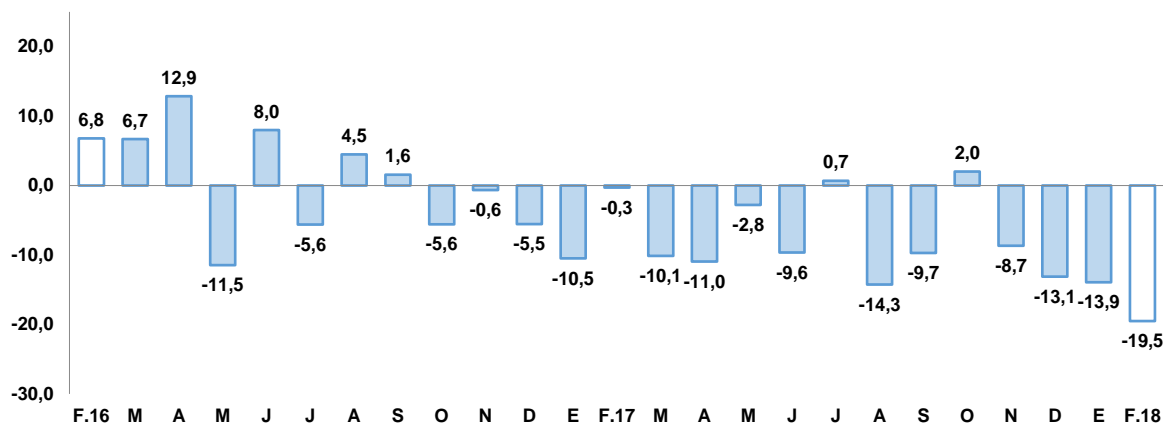

Fuente: BCRP, Sucursal de Arequipa. Con base a la información de las Empresas Industriales.
Elaboración: BCRP, Sucursal Arequipa, Departamento de Estudios Económicos.

2.2 Sector construcción

- Los **despachos de cemento** orientados al mercado nacional, equivalentes a 170 052 toneladas métricas, registraron una contracción de 2,2 por ciento, respecto al mes de febrero de 2017.
- En el período acumulado de enero a febrero, los despachos alcanzaron 359 501 toneladas, alcanzando un incremento de 2,7 por ciento, en comparación a los despachos efectuados en igual período del año anterior.

GRAFICO N° 4
VARIACIÓN DEL SECTOR CONSTRUCCIÓN
(Variación % real respecto a similar mes del año anterior)

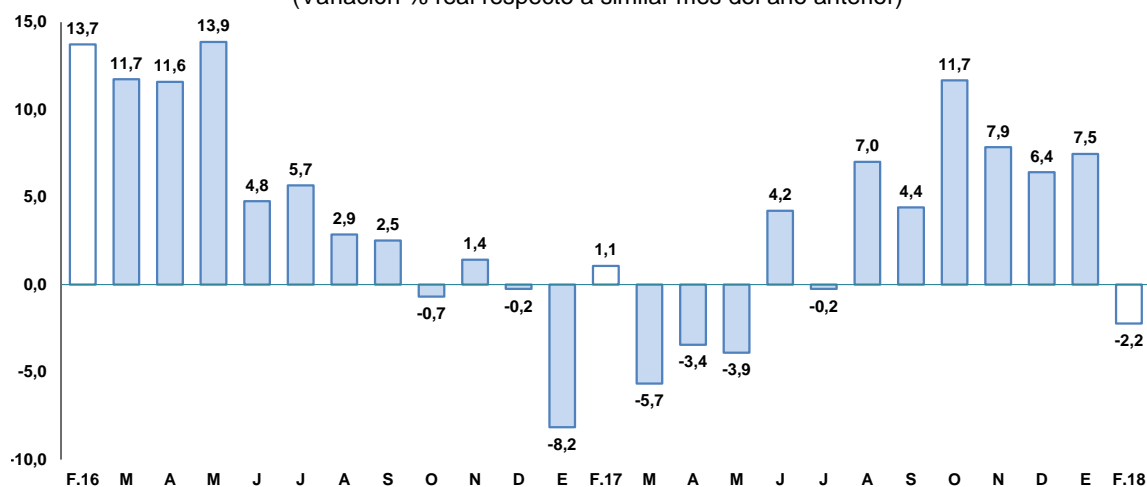

Fuente: Empresas Industriales
Elaboración: BCRP, Sucursal Arequipa, Departamento de Estudios Económicos.

2.3 Arribos a los establecimientos de hospedaje

- En enero, el arribo de turistas a Arequipa alcanzó a 209 834 visitantes, registrando un crecimiento de 58,7 por ciento en el período interanual, explicado por la mayor afluencia de turistas nacionales (73,8 por ciento); sin embargo, el resultado fue atenuado parcialmente por la menor llegada de turistas extranjeros (-13,1 por ciento). En relación a su procedencia, los turistas nacionales fueron, en su gran mayoría, de Lima, Cusco, Puno, Moquegua, Tacna e Ica; mientras que, en el caso de los turistas extranjeros, la mayoría de visitantes procedieron de Chile, Estados Unidos, Francia, Brasil, Argentina y Alemania. El promedio de permanencia de los turistas nacionales y extranjeros fue de 1,2 días y 1,6 días, respectivamente.
- Asimismo, el flujo de turistas, tanto extranjeros como nacionales, a los atractivos turísticos El Cañón de Colca y Monasterio de Santa Catalina, registraron incrementos en el período interanual de 23,2 y 9,5 por ciento, respectivamente.

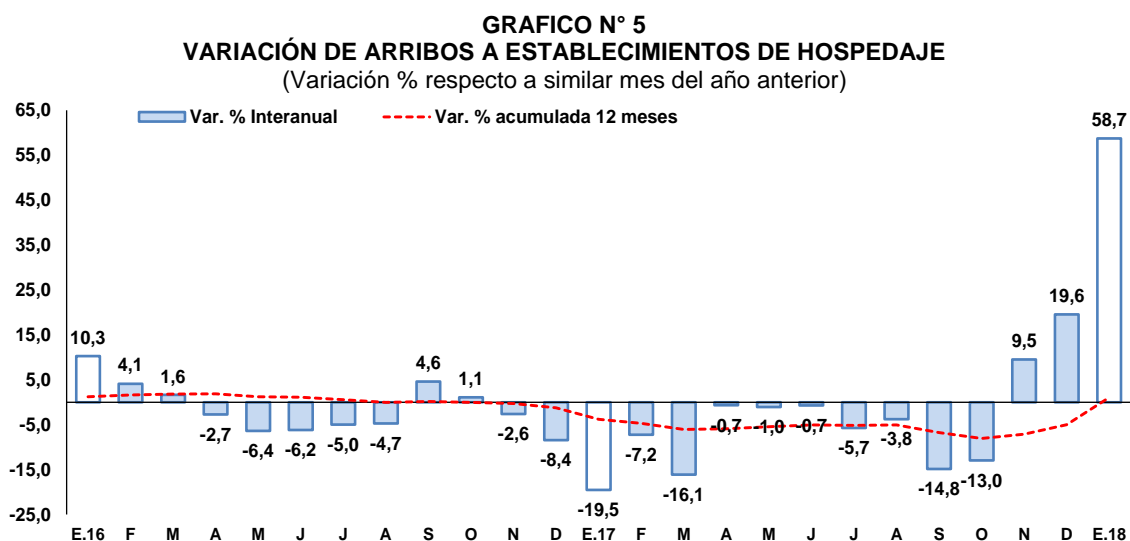

Fuente: Encuesta Mensual a Establecimientos de Hospedaje- MINCETUR.
Elaboración: BCRP, Sucursal Arequipa, Departamento de Estudios Económicos.

II. ASPECTOS LABORALES

1. Empleo

- El sector **empleo**, en el mes de febrero, creció 1,7 por ciento, ante el mayor dinamismo de la demanda laboral de los sectores extractivo (7,4 por ciento). transportes, almacenes y comunicaciones (6,2 por ciento) y, en menor medida, pro el ligero crecimiento de la rama manufactura (0,8 por ciento) y servicios (0,1 por ciento). En contraste, se registró una caída en la demanda laboral del sector comercio (-0,3 por ciento), atenuando el resultado final del indicador.
- En lo que va del año, el empleo acumuló un incremento de 1,2 por ciento, debido al desempeño positivo de los sectores de transporte, almacenes y comunicaciones (4,8 por ciento), extractivo (7,8 por ciento) y manufacturas (0,4 por ciento); por el contrario, las ramas de comercio y servicios registraron una disminución de 0,7 y 0,6 por ciento, respectivamente.

CUADRO N° 7
CIUDAD DE AREQUIPA: ÍNDICE MENSUAL DE EMPLEO EN EMPRESAS PRIVADAS FORMALES
DE 10 Y MÁS TRABAJADORES POR RAMA DE ACTIVIDAD ECONÓMICA 1/
 (Octubre 2010 = 100)

	Febrero			Enero - Febrero		
	2017	2018	Var.%	2017	2018	Var.%
Extractiva 2/	212,8	228,4	7,4	210,5	226,9	7,8
Industria manufacturera	103,2	104,0	0,8	103,1	103,5	0,4
Comercio	117,7	117,3	-0,3	118,4	117,6	-0,7
Transporte, almacenes y comunicaciones	150,0	159,3	6,2	151,4	158,6	4,8
Servicios 3/	107,0	107,1	0,1	109,3	108,7	-0,6
Total	119,4	121,4	1,7	120,2	121,7	1,2

Nota: La información corresponde al primer día de cada mes.

1/ Cifras preliminares.

2/ Conformada por las subramas agricultura, pesca y minería.

3/ Conformada por las subramas servicios prestados a empresas, restaurantes y hoteles, establecimientos financieros, enseñanzas, servicios sociales y comunales; y electricidad, gas y agua.

Fuente: MTPE – Encuesta Nacional de Variación del Empleo (ENVME)

Elaboración: BCRP, Sucursal Arequipa. Departamento de Estudios Económicos.

GRÁFICO N°6
CIUDAD DE AREQUIPA: EMPLEO FORMAL URBANO EN EMPRESAS DE 10 A MÁS
TRABAJADORES

(Variación % respecto a similar mes del año anterior)

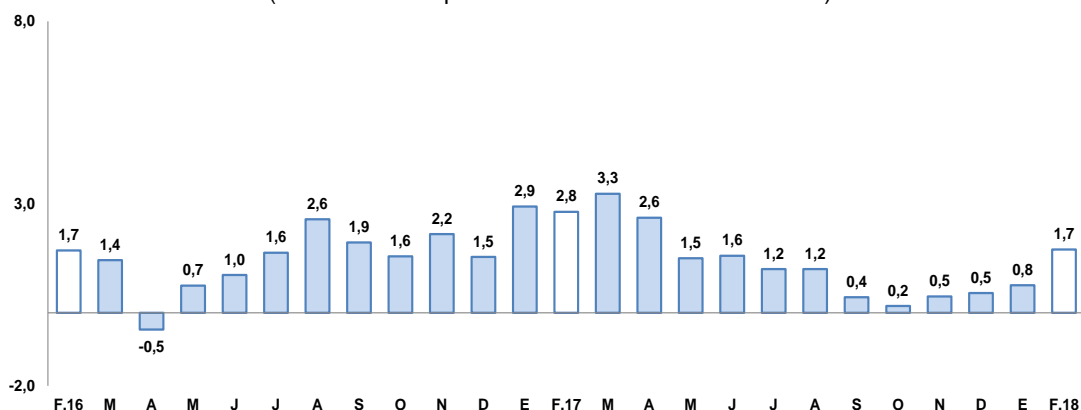

Fuente: Ministerio del Trabajo y Promoción del Empleo.

Elaboración: BCRP, Sucursal Arequipa, Departamento de Estudios Económicos.

III. SECTOR EXTERNO

1. Exportaciones

- En febrero, las **exportaciones regionales** alcanzaron US\$ 342,7 millones, lo que significó una contracción de 4,3 por ciento, explicado por los menores envíos de productos tradicionales (-7,1 por ciento); empero contrarrestado parcialmente por los mayores embarques de productos tradicionales (28,3 por ciento). En el primer caso, se debió por el resultado desfavorable de productos mineras (-7,2 por ciento), en particular, de cobre y oro, y el nulo envío de zinc; resultado que fue atenuado parcialmente por los mayores envíos de molibdeno y plata refinada. En el segundo caso, el buen dinamismo se sustentó por los mayores embarques de productos agropecuarios (30,2 por ciento) y textiles (70,5 por ciento) como fibras textiles, prendas de vestir y tejidos, principalmente.
- En lo que va del año, las exportaciones sumaron US\$ 801,2 millones, creciendo 13,8 por ciento, ante el mayor envío de productos mineros tradicionales (12,4 por ciento), como cobre, oro, plata y molibdeno. A su vez, las exportaciones no tradicionales también crecieron en 26,6 por ciento, explicado por mayores embarques de los rubros agropecuario (45,1 por ciento), textiles (48,7 por ciento), maderas y papeles y sus derivados (589,0 por ciento); entre otros.

- Los **principales países destino** de las exportaciones, entre enero y febrero, se concentró en cuatro países que representaron el 71,9 por ciento del total. En primer lugar se ubica a la República Popular de China (30,5 por ciento), seguido de Estados Unidos de América (20,1 por ciento), Japón (12,7 por ciento) e India (8,6 por ciento). A nivel de productos, a República Popular China fueron enviados minerales de cobre y sus concentrados (91,8 por ciento), a Estados Unidos de América oro en bruto (72,1 por ciento), a Japón e India minerales de cobre y sus concentrados 95,2 y 73,8 por ciento, respectivamente.
- La estructura de las exportaciones a **nivel de los principales productos**, registró a minerales de cobre y sus concentrados con la mayor participación (58,2 por ciento), siendo sus principales mercados de destino la República Popular de China (48,1 por ciento), Japón (20,7 por ciento), India (10,9 por ciento), entre otros; como segundo producto más exportado se registró a oro en bruto (23,1 por ciento), y en tercer lugar a minerales de plata y sus concentrados (3,9 por ciento), entre los principales.

CUADRO Nº 8
AREQUIPA: EXPORTACIONES POR GRUPO DE PRODUCTOS 1/
(Valor FOB en millones de US\$)

TIPO	Febrero			Enero-Febrero		
	2017	2018	Var.%	2017	2018	Var.%
PRODUCTOS TRADICIONALES	329,4	306,0	-7,1	643,2	724,0	12,6
Pesqueros	0,0	0,0	-	0,0	0,4	-
Agrícolas	0,3	0,6	113,7	0,4	1,2	197,1
Mineros	329,1	305,4	-7,2	642,8	722,3	12,4
Petróleo y derivados	0,0	0,0	-	0,0	0,0	-
PRODUCTOS NO TRADICIONALES	28,6	36,7	28,3	61,0	77,3	26,6
Agropecuarios	8,3	10,8	30,2	18,0	26,1	45,1
Pesqueros	0,7	1,0	46,9	2,5	1,8	-29,6
Textiles	10,1	17,3	70,5	21,6	32,1	48,7
Maderas y papeles y sus derivados	0,0	0,0	81,0	0,0	0,1	589,0
Químicos	4,6	3,6	-21,4	9,2	8,4	-9,5
Minerales no metálicos	2,6	1,3	-52,1	4,2	4,1	-2,9
Sidero-metalúrgicos	1,6	2,1	31,8	3,5	3,3	-4,9
Metal-mecánicos	0,6	0,5	-15,5	1,8	1,0	-42,8
Otros	0,1	0,2	61,6	0,2	0,5	95,7
TOTAL EXPORTACIONES	358,0	342,7	-4,3	704,2	801,2	13,8

1/ Cifras preliminares.

Fuente: SUNAT.

Elaboración: BCRP - Sucursal Arequipa. Departamento de Estudios Económicos.

IV. CRÉDITO Y DEPÓSITOS

1. Crédito

- Al finalizar febrero, los **créditos** en Arequipa alcanzaron un saldo de S/ 10 629 millones, registrando una expansión de 6,6 por ciento al compararlos con el mismo mes de año anterior. A nivel de instituciones financieras, el Banco de la Nación participó con el 2,4 por ciento del crédito total, mostrando un crecimiento de 35,2 por ciento; Agrobanco alcanzó el 0,3 por ciento del total y reportó una caída de 34,2 por ciento; la Banca Múltiple participó con el 63,9 por ciento de las operaciones, alcanzando un incremento de 3,9 por ciento; en tanto que, las Instituciones no Bancarias participaron con el 33,4 por ciento del total, lo que significó un crecimiento de 10,9 por ciento, explicado principalmente por los mayores saldos de las Cajas Municipales (10,5 por ciento) y Empresas Financieras (10,0 por ciento).

- Por **tipo de moneda**, los créditos en moneda nacional participaron del 86,3 por ciento de las colocaciones totales, lo que significó un crecimiento de 7,1 por ciento en el período interanual; en tanto que, los créditos en moneda extranjera representaron el 13,7 por ciento restante de las operaciones, reportando un alza de 3,2 por ciento. El **coeficiente de dolarización** fue de 13,7 por ciento, reportando una caída de 0,4 puntos porcentuales respecto al mes de febrero del año anterior.

CUADRO N° 9
CREDITO DIRECTO
(Saldos en millones de soles)

	Estructura % Feb-18	Febrero		Var.% Nominal Feb-18 / Feb-17
		2017	2018	
Banco de la Nación 1/	2,4	192	260	35,2
Agrobanco 2/	0,3	43	28	-34,2
Banca múltiple	63,9	6 535	6 790	3,9
Instituciones no bancarias	33,4	3 204	3 551	10,9
Financieras	10,3	992	1 091	10,0
Cajas Municipales	22,2	2 139	2 365	10,5
Cajas Rurales	0,8	64	82	28,5
Edpymes	0,1	8	14	65,9
Arrendamiento Financiero	0,0	0	0	-
TOTAL	100,0	9 974	10 629	6,6
Empresas	60,7	6 114	6 455	5,6
Personas	39,3	3 860	4 174	8,1
Consumo	24,5	2 380	2 609	9,6
Hipotecario	14,7	1 480	1 565	5,8
MN	86,3	8 561	9 171	7,1
ME	13,7	1 413	1 458	3,2
ME (Millo.US\$)		433	447	3,2

1/ Considera sólo los créditos de consumo e hipotecario.

2/ No considera los créditos a las demás empresas del sistema financiero.

Fuente: SBS y AFP.

Elaboración: BCRP, Sucursal Arequipa, Departamento de Estudios Económicos.

GRAFICO N° 7
VARIACIÓN DEL CREDITO DIRECTO
(Var. % respecto a similar mes del año anterior)

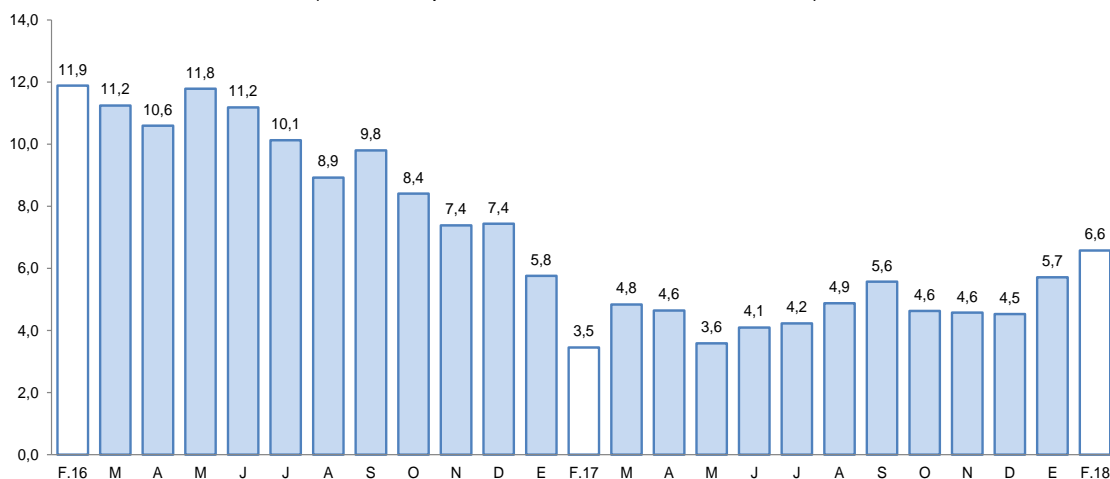

Fuente: Superintendencia de Banca, Seguros y AFPs.

Elaboración: BCRP, Sucursal Arequipa, Departamento de Estudios Económicos.

- Según **tipo de crédito**, las mayores colocaciones correspondieron a créditos a empresas, las que alcanzaron el 60,7 por ciento del total de operaciones y cuyos saldos se incrementaron en 5,6 por ciento; mientras que, los créditos a personas participaron del 39,3 por ciento de los créditos totales y crecieron en 8,1 por ciento. Al interior de éstos, los préstamos de consumo representaron el 24,5 por ciento, mientras que los préstamos hipotecarios participaron del 14,7 por ciento de los créditos totales. En ambos casos, se registraron expansiones, de 9,6 y 5,8 por ciento, respectivamente.
- La **cartera morosa**, en enero, fue de 3,8 por ciento, no registrando variación respecto al mismo mes del año anterior. Las tasas de morosidad más elevadas corresponden Agrobanco con 21,9 por ciento, EDPYMES con 7,0 por ciento, Empresas Financieras con 4,9 por ciento y Cajas Municipales con 4,8 por ciento. La morosidad alcanzó a 4,0 por ciento en las Cajas Rurales de Ahorro y Crédito; en tanto que, en la Banca Múltiple y el Banco de la Nación, se registraron tasas de 3,3 y 0,8 por ciento, respectivamente.

GRAFICO N° 8
TASA DE MOROSIDAD 1/
(Porcentaje)

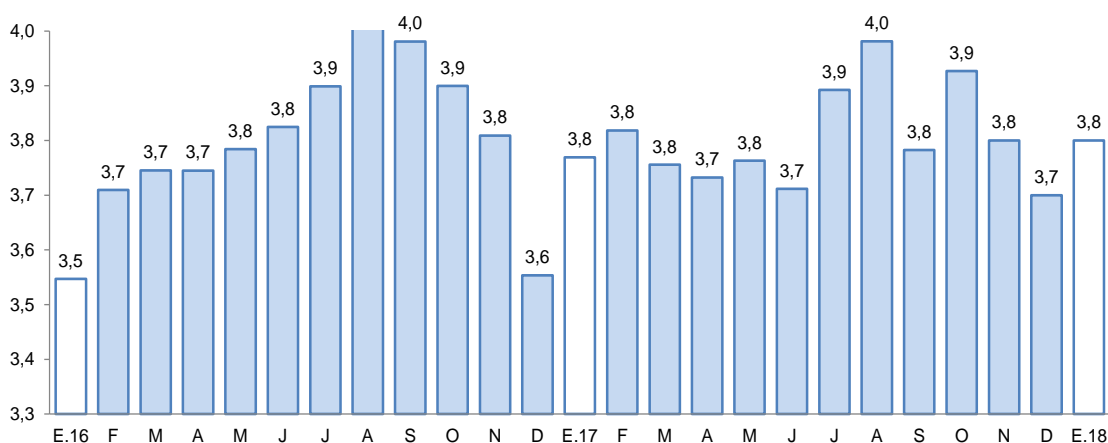

1/ Morosidad = (créditos vencidos + créditos en cobranza judicial) / colocaciones brutas.
Elaboración: BCRP, Sucursal Arequipa, Departamento de Estudios Económicos.

2. Depósitos

- En febrero, los **depósitos** registraron un saldo de S/ 8 807 millones, alcanzando un crecimiento de 9,8 por ciento al compararlos con igual mes del año anterior. A nivel de instituciones financieras, el Banco de la Nación captó el 7,1 por ciento de los depósitos totales y sus depósitos registraron un ascenso de 9,6 por ciento; la Banca Múltiple participó con el 57,0 por ciento del total de depósitos, registrando un incremento de 7,5 por ciento; y las Instituciones No Bancarias alcanzaron el 35,9 por ciento de participación, lo que significó una evolución positiva en sus captaciones de 13,6 por ciento.
- Por **tipo de moneda**, los depósitos en moneda nacional reportaron una participación de 74,8 por ciento del total de operaciones, alcanzando un crecimiento de 14,0 por ciento; mientras que, los depósitos en moneda extranjera representaron el 25,2 por ciento restante, y reportaron una caída de 1,1 por ciento. El **coeficiente de dolarización** de los depósitos fue de 25,2 por ciento, situándose 2,8 puntos porcentuales por debajo del valor alcanzado en febrero de 2017.
- Por **modalidad de captación**, los depósitos a la plazo canalizaron el 42,0 por ciento del total y registraron un incremento de 11,3 por ciento; los depósitos de ahorro representaron el 41,6 por ciento de las operaciones y se expandieron en 13,6 por ciento; en tanto que, los depósitos

a la vista participaron con el 16,5 por ciento y sus saldos tuvieron una evolución negativa de 1,9 por ciento en el período bajo análisis.

CUADRO N° 10
DEPÓSITOS
(Saldos en millones de soles)

	Estructura % Feb-18	Febrero		Var.% Nominal Feb-18 / Feb-17
		2017	2018	
Banco de la Nación	7,1	572	627	9,6
Banca múltiple	57,0	4 667	5 017	7,5
Instituciones no bancarias	35,9	2 784	3 163	13,6
Fiancieras	3,9	341	342	0,3
Cajas Municipales	31,4	2 406	2 769	15,1
Cajas Rurales	0,6	37	51	40,0
TOTAL	100,0	8 023	8 807	9,8
Vista	16,5	1 480	1 452	-1,9
Ahorro	41,6	3 222	3 660	13,6
A plazo	42,0	3 321	3 695	11,3
MN	74,8	5 776	6 584	14,0
ME	25,2	2 247	2 222	-1,1
ME (Mill. US\$)		689	682	-1,0

Fuente: SBS y AFP

Elaboración: BCRP, Sucursal Arequipa, Departamento de Estudios Económicos.

GRAFICO N° 9
VARIACIÓN DE LOS DEPÓSITOS
(Var. % respecto a similar mes del año anterior)

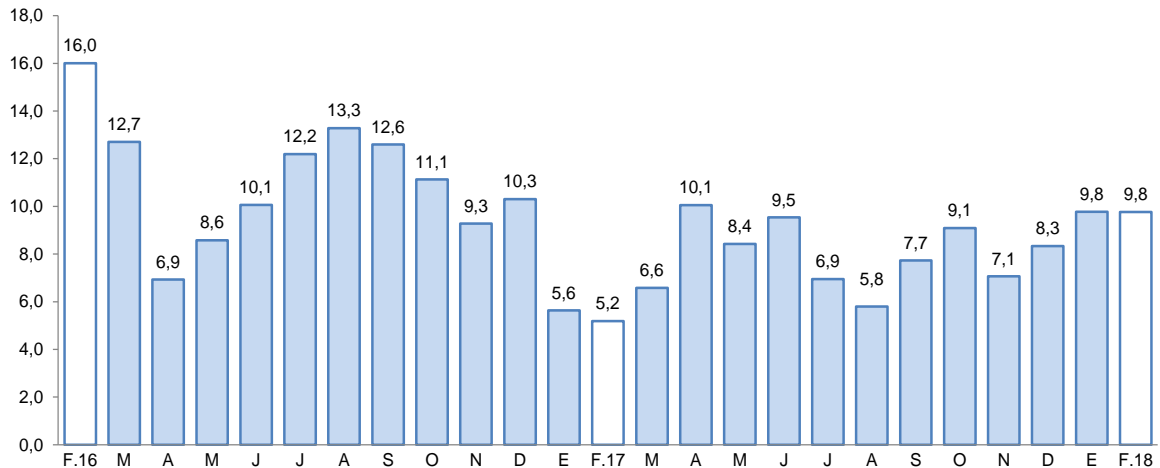

Fuente: Superintendencia de Banca, Seguros y AFP.

Elaboración: BCRP, Sucursal Arequipa, Departamento de Estudios Económicos.

- El ratio **colocaciones/depósitos** en el mes de febrero fue de 1,21, menor al comparativo anual que alcanzó a 1,24.

V. EJECUCIÓN DEL PRESUPUESTO DE GASTOS DEL GOBIERNO GENERAL

1. Ejecución del gasto corriente no financiero

- En febrero, el gasto corriente equivalió a S/ 252 millones, lo que significó una expansión real de 6,2 por ciento respecto al comparativo interanual, explicado por mayores gastos en los tres niveles de gobiernos, el Gobierno Regional (9,8 por ciento), Gobierno Nacional (4,7 por ciento), y los gobiernos locales (3,9 por ciento).
- En cuanto a su evolución por rubros, se registraron mayores gastos en Bienes y Servicios (10,4 por ciento), proveniente, principalmente, del Gobierno Nacional; así como de gastos en Remuneraciones (9,2 por ciento) impulsado por los gobiernos locales.
- En el período acumulado el gasto corriente fue S/ 491 millones, con una variación positiva de 11,2 por ciento respecto al comparativo, debido a mayores gastos en el Gobierno Nacional (14,3 por ciento) en el rubro de Bienes y Servicios y en de Transferencias. Asimismo, se incrementó el gasto en los gobiernos Regional y locales, que reportaron incrementos de 11,5 y 0,7 por ciento, respectivamente.

CUADRO N°11
AREQUIPA: EJECUCION DEL GASTO CORRIENTE NO FINANCIERO 1/ 2/
(Millones de soles)

	Febrero			Enero - Febrero		
	2017	2018	Var.% real	2017	2018	Var.% real
Gobierno Nacional	119	126	4,7	211	244	14,3
Gobierno Regional	77	86	9,8	160	181	11,5
Gobiernos locales	38	40	3,9	65	66	0,7
Total	234	252	6,2	436	491	11,2

1/ Información actualizada al 28 de febrero de 2018.

2/ Comprende el gasto en remuneraciones, bienes y servicios y pensiones.

Fuente: MEF.

Elaboración: BCRP, Sucursal Arequipa. Departamento de Estudios Económicos.

2. Ejecución del gasto de Capital

- El gasto de capital, en el mes de febrero, alcanzó a S/ 78 millones, registrando un decremento real de 6,0 por ciento respecto al mismo mes del año anterior, explicado por la menor ejecución del Gobierno Regional con una variación negativa de -74,4 por ciento; contrarrestado por los mayores gastos en el Gobierno Nacional y en los gobiernos locales con un incremento de 579,8 por ciento y de 17,1 por ciento, respectivamente.

CUADRO N° 12
AREQUIPA: EJECUCIÓN DEL GASTO DE CAPITAL 1/2/
(Millones de soles)

	Febrero			Enero - Febrero		
	2017	2018	Var.% real	2017	2018	Var.% real
Gobierno Nacional	3	20	579,8	13	28	117,7
Gobierno Regional	38	10	-74,4	54	26	-52,2
Gobiernos locales	41	48	17,1	48	67	36,6
Total	82	78	-6,0	115	120	3,9

1/ Información actualizada al 28 de febrero de 2018.

2/ Comprende la adquisición de activos no financieros.

Fuente: MEF.

Elaboración: BCRP, Sucursal Arequipa. Departamento de Estudios Económicos.

- En el período acumulado, el gasto fue S/ 120 millones, con un incremento de 3,9 por ciento, debido a mayores gastos en el Gobierno Nacional (117,7 por ciento) y en los gobiernos locales (36,6 por ciento).
- La inversión, en febrero, alcanzó S/ 74,0 millones, registrando una reducción de 10,1 por ciento frente al mismo mes del año anterior, asociado a los menores gastos del Gobierno Regional (-74,4 por ciento). En contraste, se registró mayores inversiones del Gobierno Nacional (579,8 por ciento) y de los gobiernos locales (8,7 por ciento). Entre enero y febrero del presente año, la inversión pública acumuló S/. 117 millones, lo que significó un ligero crecimiento de 0,9 por ciento, impulsado por el Gobierno Nacional (2,7 por ciento) y los gobiernos locales (2,6 por ciento)
- El avance de la inversión pública fue de 6,7 por ciento del PIM; el Gobierno Nacional tuvo un avance de 6,0 por ciento, mientras que el Gobierno Regional reportó 4,1 por ciento de ejecución y los gobiernos locales de 9,9 por ciento.

GRAFICO N° 10
AREQUIPA: VARIACIÓN DE LA INVERSIÓN PÚBLICA
(Variación % real)

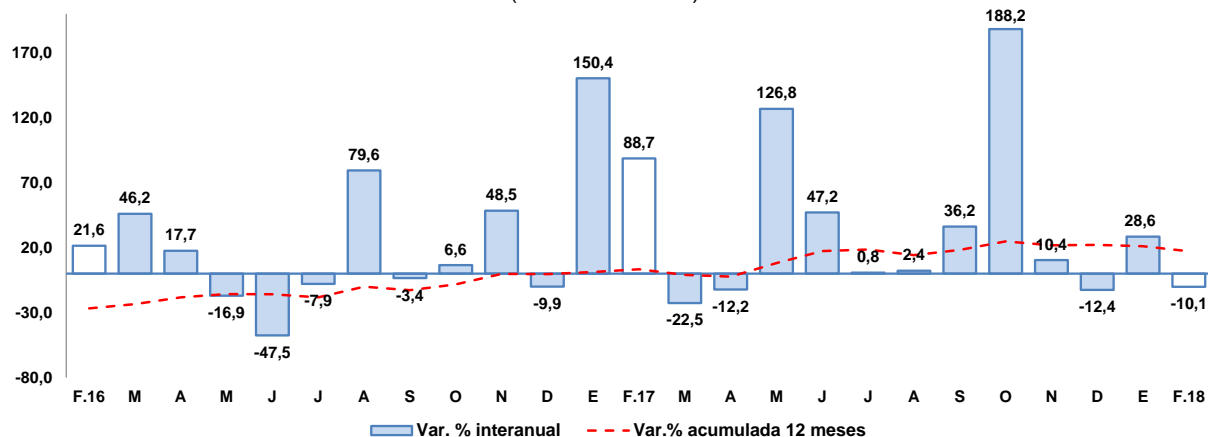

Fuente: MEF.

Elaboración: BCRP, Sucursal Arequipa, Departamento de Estudios Económicos.

- Los principales proyectos ejecutados en los tres niveles de gobierno, en el mes de febrero, fueron:

Por el **Gobierno Nacional**:

- Construcción y mejoramiento carretera Camná – Dv. Quilca – Matarani – Ilo - Tacna, con S/ 10,4 millones.
- Mejoramiento de la carretera EMP. AR-105 (Acoy) a EMP. PE-34A (Dv. Vizcachane, por niveles de servicio, con S/ 3,0 millones.
- Mejoramiento y ampliación del sistema de alerta ante el riesgo volcánico y del Observatorio Vulcanológico en la macro región sur del Perú, con S/ 2,2 millones.
- Rehabilitación y remodelación de la infraestructura educativa y equipamiento de la Institución Educativa Honorio Delgado Espinoza ubicada en el distrito de Cayma de la región Arequipa, con S/ 2,0 millones.

En el **Gobierno Regional:**

- Mejoramiento de la carretera Variante de Uchumayo, entre el puente San Isidro y la Vía de Evitamiento, distritos de Sachaca, Yanahuara y Cerro Colorado, provincia de Arequipa, con S/ 2,9 millones.
- Mejoramiento de los servicios de salud del hospital Camaná, distrito y provincia de Camaná, con S/ 1,3 millones.
- Mejoramiento de los servicios de salud del establecimiento de salud de Chala, distrito de Chala - Caravelí, con S/ 694 mil.
- Mejoramiento de la carretera Viscachani – Callalli – Sibayo – Caylloma, provincia de Caylloma, con S/ 602 mil.

Los **Gobiernos Locales:**

- Mejoramiento de la transitabilidad vehicular y peatonal en el cercado del P.T. de Tiabaya, distrito de Tiabaya - Arequipa, con S/ 4,2 millones.
- Mejoramiento de la infraestructura vial de las calles del anexo de San Antonio, distrito de Yarabamba – Arequipa, con S/ 1,3 millones.
- Mejoramiento del muro de contención de las vías urbanas de los Comités 1, 2 y 3, distrito de Tiabaya - Arequipa, con S/ 1,3 millones.
- Mejoramiento del servicio de educación primaria en la I.E. N°40209 Héroes de Yarabamba, provincia de Arequipa, con S/ 1,0 millón.

VI. ANEXOS



ANEXO 1

AREQUIPA: PRODUCCIÓN AGROPECUARIA 1/
(Toneladas métricas)

PRODUCTOS	2017											2018		PRODUCTOS	
	FEB	MAR	ABR	MAY	JUN	JUL	AGO	SET	OCT	NOV	DIC	ENE	FEB		
AGRICOLA															AGRICOLA
Ají páprika	0	186	1 093	944	1 044	658	545	813	0	0	0	0	0	Ají páprika	
Ajo	1 417	1 819	2 406	1 931	1 126	3 525	6 048	7 115	7 554	22 399	13 892	2 712	1 677	Ajo	
Alcachofa	4 083	3 799	3 849	4 380	4 568	4 141	4 337	3 852	6 868	5 974	6 149	5 709	5 900	Alcachofa	
Alfalfa	226 352	234 664	224 155	214 057	201 098	192 546	190 093	212 923	205 916	200 554	221 752	229 141	224 121	Alfalfa	
Arroz	10 517	95 598	99 764	69 973	5 542	0	0	0	0	0	0	0	2 983	Arroz	
Arveja grano verde	1 286	1 090	888	516	761	1 546	1 069	1 061	810	700	1 383	1 243	1 158	Arveja grano verde	
Cebolla	30 736	17 061	23 456	24 553	22 665	46 115	56 974	73 892	29 631	31 532	50 719	38 539	27 060	Cebolla	
Frijol grano seco	188	124	68	91	57	520	1 096	1 339	509	259	2	90	123	Frijol grano seco	
Maíz amiláceo	23	12	1 149	1 472		193	47	36	128	30	6	0	9	Maíz amiláceo	
Maíz chala	66 735	63 237	63 979	83 212	90 597	78 924	67 724	66 690	87 879	68 850	68 313	65 511	69 378	Maíz chala	
Maíz choclo	181	536	313	457	0	2 386	3 849	14 277	10 694	2 725	103	84	238	Maíz choclo	
Olivo	0	30	984	1 905	58	0	0	0	0	0	0	0	0	Olivo	
Orégano	456	346	476	419	543	398	362	410	319	523	354	256	325	Orégano	
Palto	2 289	247	1 468	2 419	1 931	3 338	2 257	7	0	0	0	990	1 986	Palto	
Papa	16 677	12 864	9 353	16 873	16 176	21 339	33 476	50 348	53 057	58 414	30 443	15 304	15 768	Papa	
Quinua	369	200	165	92	173	41	54	263	372	323	323	279	123	Quinua	
Tomate	3 115	2 899	3 128	2 373	2 975	3 162	4 463	3 918	6 612	3 125	3 623	3 226	3 139	Tomate	
Trigo	6	3	3	3	30	58	11	350	2 184	3 806	2 718	0	0	Trigo	
Vid	5 714	4 519	1 993	22	187	121	256	601	2 869	4 845	5 541	6 266	7 503	Vid	
Zanahoria	7 344	3 744	3 868	3 681	5 388	6 492	5 764	4 589	6 826	5 046	6 703	9 936	6 185	Zanahoria	
Zapallo	4 771	6 444	7 258	2 301	1 897	1 884	1 373	840	152	650	4 651	7 428	8 868	Zapallo	
Otros Agrícolas														Otros Agrícolas	
Avena forrajera	199	235	653	637	1 166	2 085	280	2 299	251	254	221	184	183	Avena forrajera	
Caña de azúcar	3 456	6 706	0	6 206	3 103	7 303	4 495	4 461	5 277	5 628	7 086	0	0	Caña de azúcar	
Caña de azúcar (Alcohol)	353	236	353	235	352	234	352	235	352	235	353	235	352	Caña de azúcar (Alcohol)	
Cebada forrajera	377	299	722	646	1 529	498	1 013	379	305	388	361	295	336	Cebada forrajera	
Frijol Vainita	320	390	356	162	285	390	585	705	446	309	378	332	245	Frijol Vainita	
Haba grano verde	1 143	1 052	1 195	328	344	367	420	353	342	285	544	1 102	1 381	Haba grano verde	
Kiwicha	58	49	46	59	40	0	0	25	34	41	16	27	18	Kiwicha	
Maíz amarillo duro	63	0	19	73	323	466	164	0	0	0	0	0	29	Maíz amarillo duro	
Maíz morado	151	146	124	117	88	30	235	460	255	122	9	50	21	Maíz morado	
Tuna	1 937	2 290	2 260	1 517	158	0	0	0	0	0	0	225	939	Tuna	
PECUARIO														PECUARIO	
Carne de ave	11 659	12 113	12 201	13 120	12 543	13 740	13 271	13 178	12 983	12 658	13 268	13 006	11 584	Carne de ave	
Carne de ovino	182	184	174	170	162	153	151	146	144	143	225	179	183	Carne de ovino	
Carne de porcino	971	978	941	955	929	939	934	934	934	937	946	987	917	Carne de porcino	
Carne de vacuno	449	448	451	427	456	461	450	450	486	449	445	487	418	Carne de vacuno	
Carne de caprino	14	13	7	11	11	10	10	10	10	10	19	15	13	Carne de caprino	
Carne de alpaca	102	105	106	80	86	87	97	100	109	111	101	96	97	Carne de alpaca	
Carne de llama	31	30	31	28	27	26	29	31	33	37	45	28	30	Carne de llama	
Huevo	0	0	0	0	0	0	0	0	974	955	1 023	1 114	1 187	Huevo	
Leche	26 718	30 082	28 951	30 524	28 859	29 946	30 001	29 129	30 040	29 136	29 588	30 778	26 881	Leche	
Otros Pecuarios														Otros Pecuarios	
Lana	16	13	0	0	0	0	0	0	0	6	11	13	13	Lana	
Fibra de alpaca	61	41	0	0	0	0	0	0	1	17	28	48	52	Fibra de alpaca	
Fibra de llama	13	7	0	0	0	0	0	0	0	5	9	11	10	Fibra de llama	

1/ Cifras preliminares

Fuente: Ministerio de Agricultura y Gerencia Regional de Agricultura y Riego - Arequipa.

Elaboración: BCRP - Sucursal Arequipa. Departamento de Estudios Económicos.



ANEXO 2

**AREQUIPA: EXTRACCIÓN DE ESPECIES HIDROBIOLÓGICAS 1/
(Toneladas métricas)**

ESPECIES	2017											2018		ESPECIES
	FEB	MAR	ABR	MAY	JUN	JUL	AGO	SET	OCT	NOV	DIC	ENE	FEB	
CHD 2/	2 201	1 220	938	333	2 129	2 719	1 269	1 152	1 799	3 625	2 427	1 753	854	CHD 2/
1. Fresco	1 823	1 043	754	266	1 864	2 311	1 069	978	1 713	3 315	2 034	1 594	736	1. Fresco
2. Congelado	377	176	184	67	265	408	201	174	86	310	393	159	118	2. Congelado
CHI 3/	18 660	18 739	20 619	0	2 925	1 028	0	0	0	0	0	1 394	11 646	CHI 3/

1/ Cifras preliminares

2/ Consumo Humano Directo

3/ Consumo Humano Indirecto

Fuente: Gerencia Regional de la Producción-Arequipa.

Elaboración: BCRP - Sucursal Arequipa. Departamento de Estudios Económicos.



ANEXO 3

AREQUIPA: PRODUCCIÓN MINERA 1/

PRODUCTOS	2017											2018		PRODUCTOS
	FEB	MAR	ABR	MAY	JUN	JUL	AGO	SET	OCT	NOV	DIC	ENE	FEB	
MINERÍA METÁLICA														MINERÍA METÁLICA
Cobre (TMF)	40 875	39 731	40 671	41 899	40 714	43 206	46 261	44 925	43 613	38 870	39 274	39 707	32 738	Cobre (TMF)
Oro (KGF)	1 548	1 565	1 573	1 762	1 895	1 903	1 871	2 072	1 983	2 045	2 142	2 205	1 975	Oro (KGF)
Plata (KGF)	17 163	16 079	16 751	20 614	20 262	21 966	24 051	24 470	23 890	25 722	27 253	23 842	24 232	Plata (KGF)
Plomo (TMF)	1 430	1 312	1 305	1 521	1 601	1 370	1 939	2 126	2 199	1 958	2 093	2 083	1 683	Plomo (TMF)
Zinc (TMF)	2 160	2 124	2 096	2 248	2 204	2 051	2 508	2 725	3 224	3 089	3 510	3 429	2 948	Zinc (TMF)
Molibdeno (TMF)	1 000	865	726	1 040	1 288	1 437	1 166	1 177	880	980	893	1 052	768	Molibdeno (TMF)

1/ Cifras preliminares

Fuente: Ministerio de Energía y Minas.

Elaboración: BCRP - Sucursal Arequipa. Departamento de Estudios Económicos.



ANEXO 4

AREQUIPA: ÍNDICE DE PRODUCCIÓN MANUFACTURERA 1/
(Índice 1994=100,0)

DESCRIPCIÓN	2017											2018		
	FEB	MAR	ABR	MAY	JUN	JUL	AGO	SET	OCT	NOV	DIC	ENE	FEB	
MANUFACTURA PRIMARIA	172,9	161,7	148,9	115,6	130,0	146,2	123,8	121,2	125,7	112,4	109,0	110,7	118,5	MANUFACTURA PRIMARIA
Conservas y Cong. De pescado	779,1	433,5	467,8	201,7	648,5	981,1	539,0	269,8	54,1	771,6	744,7	367,9	138,9	Conservas y Cong. De pescado
Harina y Aceite de pescado	69,5	70,0	76,9	0,0	8,9	4,8	0,0	0,0	0,0	0,0	0,0	5,8	57,9	Harina y Aceite de pescado
Productos de cobre	232,7	219,1	192,2	192,1	203,1	227,8	200,3	200,4	211,4	177,3	172,0	177,1	158,9	Productos de cobre
MANUFACTURA NO PRIMARIA	247,0	257,5	246,3	255,9	244,1	248,7	248,6	264,5	284,0	266,6	249,0	217,7	205,8	MANUFACTURA NO PRIMARIA
Productos lácteos	57,1	65,7	64,3	69,9	61,9	52,5	60,5	80,0	94,6	84,9	81,7	42,4	34,3	Productos lácteos
Molinería	139,1	183,3	160,8	188,0	162,5	165,4	196,4	184,0	165,4	136,5	89,0	58,4	102,0	Molinería
Cerveza y malta	288,2	300,0	271,8	286,9	281,4	283,0	274,8	356,8	359,7	369,0	327,8	357,5	327,0	Cerveza y malta
Bebidas No alcohólicas	1082,9	1027,5	977,5	1087,7	850,5	1077,5	149,6	137,8	128,3	138,4	138,4	132,9	101,6	Bebidas No alcohólicas
Hilatura de fibras textiles	314,1	299,5	316,8	328,4	343,1	309,4	313,4	285,5	321,4	322,8	261,6	324,1	324,7	Hilatura de fibras textiles
Prendas de vestir	76,5	76,9	73,7	72,6	72,4	71,5	84,9	93,7	64,2	67,9	67,0	72,2	72,4	Prendas de vestir
Pinturas, barnices y lacas	164,6	151,4	182,3	276,4	209,0	157,7	256,6	203,7	189,7	206,2	243,4	238,1	219,6	Pinturas, barnices y lacas
Fabricación productos plásticos	1307,8	1279,2	990,0	899,4	906,1	796,5	1094,9	1131,7	1351,2	1177,9	1433,6	1042,9	578,4	Fabricación productos plásticos
Cemento	883,4	886,9	874,5	829,7	847,7	901,6	1039,8	1025,7	1180,6	1070,4	1109,8	890,4	799,3	Cemento
Lápices y conexos	71,0	55,4	66,1	86,1	91,7	103,6	120,3	137,1	156,6	147,0	170,6	104,3	69,8	Lápices y conexos
TOTAL	228,4	233,4	221,8	220,6	215,4	222,9	217,2	228,4	244,2	227,8	213,7	190,8	183,8	TOTAL

1/ Cifras preliminares

Fuente: Empresas Industriales

Elaboración: BCRP, Sucursal Arequipa. Departamento de Estudios Económicos.



ANEXO 5

**AREQUIPA: ÍNDICE DE PRODUCCIÓN MANUFACTURERA 1/
(Variación porcentual)**

DESCRIPCIÓN	2017											2018		
	FEB	MAR	ABR	MAY	JUN	JUL	AGO	SET	OCT	NOV	DIC	ENE	FEB	
MANUFACTURA PRIMARIA	8,3	-4,5	-19,2	-40,1	-32,0	0,1	-29,4	-29,6	-31,6	-34,3	-38,9	-37,4	-31,5	MANUFACTURA PRIMARIA
Conservas y Cong. De pescado	109,8	118,9	320,0	-61,9	44,6	80,2	109,9	0,0	-72,2	256,3	434,9	-45,6	-82,2	Conservas y Cong. De pescado
Harina y Aceite de pescado	0,0	0,0	118,4	-100,0	-90,6	-25,6	-100,0	0,0	0,0	0,0	0,0	-24,6	-16,6	Harina y Aceite de pescado
Productos de cobre	-11,7	-22,5	-32,7	-27,3	-19,4	-2,5	-22,7	-31,1	-31,2	-37,9	-42,5	-37,4	-31,7	Productos de cobre
MANUFACTURA NO PRIMARIA	-2,1	-11,2	-9,1	7,4	-4,0	0,8	-11,1	-5,6	10,0	-3,3	-7,4	-8,0	-16,7	MANUFACTURA NO PRIMARIA
Productos lácteos	-23,1	-31,6	-23,3	-12,2	-18,2	-10,6	3,1	10,0	178,5	45,9	17,0	-33,9	-40,0	Productos lácteos
Molinería	2,3	0,7	-4,7	20,1	6,3	9,6	11,4	-3,7	-6,2	-14,3	-22,8	-53,2	-26,6	Molinería
Cerveza y malta	12,8	-14,0	-3,4	139,0	-4,2	9,9	-12,5	7,4	16,7	5,2	2,9	20,2	13,4	Cerveza y malta
Bebidas No alcohólicas	-10,6	-10,2	-11,7	0,2	-4,3	15,5	-87,6	-87,4	-89,0	-89,6	-90,2	-84,4	-90,6	Bebidas No alcohólicas
Hilatura de fibras textiles	-13,1	-24,5	-21,2	-23,1	-14,9	6,9	22,0	4,9	35,1	29,4	3,1	12,2	3,4	Hilatura de fibras textiles
Prendas de vestir	-5,1	-1,0	3,7	6,9	3,4	-10,1	13,1	17,4	-22,8	12,6	19,0	15,4	-5,3	Prendas de vestir
Pinturas, barnices y lacas	-22,1	4,6	-3,0	40,4	31,5	-17,9	14,1	-3,5	-12,5	-16,3	-2,4	76,7	33,5	Pinturas, barnices y lacas
Fabricación productos plásticos	9,0	14,0	-34,8	-19,9	-17,6	-23,6	-30,5	-5,4	-10,5	13,7	-3,4	-20,5	-55,8	Fabricación productos plásticos
Cemento	2,4	-2,0	-2,6	-7,6	2,0	-7,6	-6,0	0,3	16,8	4,2	9,2	4,9	-9,5	Cemento
Lápices y conexos	-8,4	-12,0	70,6	84,3	42,1	29,6	19,5	33,2	24,8	20,9	50,4	12,2	-1,6	Lápices y conexos
TOTAL	-0,3	-10,1	-11,0	-2,8	-9,6	0,7	-14,3	-9,7	2,0	-8,7	-13,1	-13,9	-19,5	TOTAL

1/ Cifras preliminares

Fuente: Empresas Industriales

Elaboración: BCRP, Sucursal Arequipa. Departamento de Estudios Económicos.



ANEXO 6

**AREQUIPA: EXPORTACIONES POR TIPO DE PRODUCTO 1/
(Valor FOB - Millones de US\$)**

DESCRIPCIÓN	2017											2018		DESCRIPCIÓN
	FEB	MAR	ABR	MAY	JUN	JUL	AGO	SET	OCT	NOV	DIC	ENE	FEB	
PRODUCTOS TRADICIONALES	329,4	367,1	357,0	341,0	416,0	323,1	420,6	479,7	393,0	412,4	449,2	417,9	306,0	PRODUCTOS TRADICIONALES
Agropecuario	0,3	0,4	0,4	0,4	0,3	0,4	0,7	2,0	2,2	0,6	0,6	0,6	0,6	Agropecuario
Pesquero	0,0	3,9	7,7	11,1	1,2	0,5	1,9	0,0	0,0	0,0	0,0	0,4	0,0	Pesquero
Minero	329,1	362,9	348,9	329,5	414,5	322,3	418,0	477,7	390,9	411,8	448,6	416,9	305,4	Minero
Petróleo y Derivados	0,0	0,0	0,0	0,0	0,0	0,0	0,0	0,0	0,0	0,0	0,0	0,0	0,0	Petróleo y Derivados
PRODUCTOS NO TRADICIONALES	28,6	42,0	31,8	34,7	39,0	34,4	44,9	42,0	40,3	40,1	48,4	40,6	36,7	PRODUCTOS NO TRADICIONALES
Agropecuario	8,3	12,1	8,6	8,3	11,3	6,7	11,4	10,6	8,8	11,3	19,0	15,3	10,8	Agropecuario
Textiles	10,1	15,7	12,4	14,4	16,1	15,1	19,5	18,4	18,6	17,1	14,6	14,8	17,3	Textiles
Pesquero	0,7	1,9	0,7	0,7	0,8	1,3	2,0	0,6	0,1	0,7	1,6	0,8	1,0	Pesquero
Mineral no Metálico	2,6	2,5	2,3	1,9	2,8	3,4	3,2	3,8	3,4	3,3	4,6	2,8	1,3	Mineral no Metálico
Siderúrgico	1,6	1,7	1,3	0,5	0,6	0,4	0,6	1,6	0,8	1,4	1,4	1,3	2,1	Siderurgico
Metal Mecánico	0,6	1,6	0,6	2,5	2,5	1,4	1,8	0,9	0,5	0,5	0,9	0,5	0,5	Metal Mecánico
Químico	4,6	6,5	5,8	6,2	4,6	5,8	6,0	5,8	7,9	5,5	5,9	4,8	3,6	Químico
Maderas y Papel	0,0	0,0	0,0	0,0	0,1	0,0	0,1	0,0	0,1	0,0	0,0	0,1	0,0	Maderas y Papel
Diversos	0,1	0,1	0,2	0,3	0,2	0,3	0,3	0,3	0,2	0,3	0,4	0,2	0,2	Diversos
TOTAL	358,0	409,1	388,8	375,8	454,9	357,5	465,4	521,7	433,4	452,6	497,7	458,5	342,7	TOTAL

1/ Cifras preliminares

Fuente: SUNAT.

Elaboración: BCRP - Sucursal Arequipa. Departamento de Estudios Económicos.



ANEXO 7

AREQUIPA: ESTRUCTURA DE EXPORTACIONES POR PRINCIPALES PAÍSES DE DESTINO
ENERO - FEBRERO
(Valor FOB - Millones de US\$)

País	Principales Productos	% del Total	Valor FOB acumulado	Estructura % por país
RP China		30,5	244,4	100,0%
	Minerales de cobre y sus concentrados		224,2	91,8%
	Pelo fino de alpaca o llama		9,9	4,0%
	Minerales de plata y sus concentrados		5,5	2,3%
	Ácido Ortobórico		1,9	0,8%
	Algas frescas secas o congeladas		1,6	0,7%
	Otros		1,2	0,5%
Estados Unidos		20,1	161,4	100,0%
	Oro en las demás formas en bruto		116,4	72,1%
	Minerales de molibdeno y sus concentrados		26,1	16,2%
	Uvas frescas		7,4	4,6%
	Hilados de lana o pelo fino		1,8	1,1%
	Alcachofas		1,6	1,0%
	Los demás Hilados de lana o pelo fino		1,0	0,6%
	Cebolla y chalotes frescos o refrigerados		1,0	0,6%
	Otros		6,1	3,8%
Japón		12,7	101,4	100,0%
	Minerales de cobre y sus concentrados		96,5	95,2%
	Minerales de plata y sus concentrados		4,4	4,3%
	Pelo fino de alpaca o llama		0,4	0,4%
	Otros		0,1	0,1%
India		8,6	69,2	100,0%
	Minerales de cobre y sus concentrados		51,1	73,8%
	Oro en las demás formas en bruto		17,8	25,8%
	Los demás desperdicios y desechos de fundición		0,3	0,4%
	Otros		0,0	0,0%
Alemania		6,1	48,9	100,0%
	Minerales de cobre y sus concentrados		42,9	87,9%
	Minerales de plata y sus concentrados		4,3	8,7%
	Otros		1,7	3,4%
España		5,2	41,7	100,0%
	Minerales de cobre y sus concentrados		38,1	91,5%
	Alcachofas		1,6	3,9%
	Las demás hortalizas excepto esparrago		0,8	1,8%
	Cebolla y chalotes frescos o refrigerados		0,6	1,3%
	Otros		0,6	1,5%
Otros		16,8	134,3	
TOTAL		100,0	801,2	

Fuente: SUNAT

Elaboración: BCRP - Sucursal Arequipa. Departamento de Estudios Económicos.

ANEXO 8

**AREQUIPA: ESTRUCTURA DE EXPORTACIONES POR PRINCIPALES PRODUCTOS
ENERO - FEBRERO
(Valor FOB - Millones de US\$)**

Producto	% del Total	Valor FOB acumulado	Estructura % por país
Minerales de Cobre y sus concentrados	58,2	466,7	100,0%
República Popular China		224,2	48,1%
Japón		96,5	20,7%
India		51,1	10,9%
Alemania		42,9	9,2%
España		38,1	8,2%
Otros		13,8	3,0%
Oro en las demás formas en bruto	23,1	185,2	100,0%
Estados Unidos		116,4	62,9%
Suiza		40,7	22,0%
India		17,8	9,6%
Italia		8,1	4,4%
Turquía		1,2	0,7%
Otros		0,8	0,5%
Minerales de plata y sus concentrados	3,9	30,9	100,0%
Canadá		11,2	36,1%
Otros		19,8	63,9%
Minerales de molibdeno y sus concentrados	3,3	26,1	100,0%
Estados Unidos		26,1	100,0%
Otros		0,0	0,0%
Pelo fino de alpaca o llama	1,7	13,4	100,0%
República Popular China		9,9	73,6%
Italia		2,4	18,2%
Japón		0,4	3,0%
Otros		0,7	5,2%
Uvas frescas	1,2	9,6	100,0%
Estados Unidos		7,4	77,1%
Países Bajos		1,4	14,9%
Otros		0,8	8,1%
Cátodos de cobre refinado	0,9	7,1	100,0%
Corea del Sur		6,4	90,0%
Otros		0,7	10,0%
Los demás concentrado de zinc de baja ley	0,8	6,4	100,0%
Corea del Sur		6,4	100,0%
Otros		0,0	0,0%
Otros	7,0	55,9	
TOTAL	100,0	801,2	

Fuente: SUNAT



Elaboración: BCRP - Sucursal Arequipa. Departamento de Estudios Económicos.

ANEXO 9

AREQUIPA: IMPORTACIONES POR EL PUERTO DE MATARANI 1/
(Valor FOB - Millones de US\$)

DESCRIPCIÓN	2017											2018		DESCRIPCIÓN
	FEB	MAR	ABR	MAY	JUN	JUL	AGO	SET	OCT	NOV	DIC	ENE	FEB	
I. BIENES DE CONSUMO	3,4	4,0	1,9	2,1	1,9	0,8	3,4	2,7	1,9	1,8	1,3	1,7	2,1	I. BIENES DE CONSUMO
Bienes de Consumo no Duradero	3,2	3,3	1,7	1,5	1,5	0,1	2,7	2,3	1,4	1,0	0,9	1,0	1,6	Bienes de Consumo no Duradero
Bienes de Consumo Duradero	0,2	0,7	0,2	0,6	0,4	0,7	0,7	0,4	0,5	0,7	0,4	0,7	0,6	Bienes de Consumo Duradero
II. INSUMOS	78,1	71,6	65,3	49,9	78,0	46,7	87,7	88,8	85,0	90,3	70,2	106,2	76,6	II. INSUMOS
Combustibles, Lubricantes y Conexos	47,4	31,0	33,7	18,8	44,1	34,5	54,5	61,2	46,4	68,4	40,5	70,0	49,3	Combustibles, Lubricantes y Conexos
Materias Primas para la Agricultura	4,2	2,3	8,7	5,2	7,6	2,2	8,6	3,7	5,5	2,0	12,2	2,1	3,2	Materias Primas para la Agricultura
Materias Primas para la Industria	26,5	38,3	22,9	25,9	26,4	10,0	24,6	23,9	33,1	19,9	17,4	34,2	24,1	Materias Primas para la Industria
III. BIENES DE CAPITAL Y MATERIALES DE CONSTRUCCIÓN	22,8	6,1	20,4	15,5	5,9	10,4	9,0	17,6	3,4	15,8	7,7	14,1	10,8	III. BIENES DE CAPITAL Y MATERIALES DE CONSTRUCCIÓN
Materiales de Construcción	17,7	1,3	1,9	2,1	0,8	0,5	1,1	2,2	1,3	2,7	2,6	3,0	1,3	Materiales de Construcción
Bienes de Capital para la Agricultura	0,0	0,0	0,0	0,0	0,0	0,0	0,0	0,0	0,0	0,4	0,0	0,0	0,1	Bienes de Capital para la Agricultura
Bienes de Capital para la Industria	5,0	4,0	14,6	12,9	2,7	2,7	2,2	14,8	1,9	8,4	4,9	6,9	4,1	Bienes de Capital para la Industria
Equipos de Transporte	0,1	0,8	3,9	0,5	2,3	7,2	5,7	0,6	0,2	4,3	0,2	4,1	5,3	Equipos de Transporte
TOTAL	104,3	81,7	87,7	67,5	85,9	57,9	100,2	109,0	90,3	107,9	79,2	122,1	89,6	TOTAL

Fuente: SUNAT

Elaboración: BCRP - Sucursal Arequipa. Departamento de Estudios Económicos.



ANEXO 10

AREQUIPA: ESTRUCTURA DE IMPORTACIONES POR PRINCIPALES PAÍSES DE DESTINO

ENERO - FEBRERO

(Valor FOB - Millones de US\$)

País	Principales Productos	% del Total	Valor FOB acumulado	Estructura % por país
Estados Unidos		42,2	89,2	100,0%
	Diésel 2		73,8	82,7%
	Sulfhidrato de sodio		3,6	4,0%
	Las demás locomotoras Diésel-eléctricas		3,3	3,6%
	Los demás azúcares		2,1	2,4%
	Las demás máquinas y aparatos mecánicos		1,2	1,3%
	Otros		5,3	5,9%
España		20,4	43,1	100,0%
	Diésel B5, con un contenido de azufre <= 50 ppm		42,4	98,4%
	Biodiésel y sus mezclas, sin aceites de petróleo		0,6	1,4%
	Otros		0,1	0,2%
Uruguay		9,2	19,5	100,0%
	Maíz duro amarillo		11,4	58,7%
	Otros		8,0	41,3%
Chile		8,0	16,9	100,0%
	Las demás barras, laminadas en caliente de los demás aceros		7,2	42,6%
	Volquetes automotores		3,8	22,6%
	Las demás manufacturas de hierro o acero (Bolas para molinos)		2,6	15,5%
	Otros		3,3	19,3%
República Popular De China		4,0	8,5	100,0%
	Cargadoras y palas cargadoras de carga frontal		2,8	33,0%
	Los demás perfiles de aleaciones de aluminio		0,7	8,1%
	Otros		5,0	59,0%
Hong Kong		3,1	6,6	100,0%
	Las demás barras, laminadas en caliente de los demás aceros		5,6	85,4%
	Otros		1,0	14,6%
Suiza		2,7	5,8	100,0%
	Biodiésel y sus mezclas, sin aceites de petróleo		3,1	53,3%
	Abonos, con un porcentaje de nitrógeno superior o igual a 45%		0,9	15,6%
	Otros		1,8	31,0%
Singapur		2,5	5,3	100,0%
	Hulla bituminosa		3,1	58,7%
	Otros		2,2	41,3%
Otros		8,0	16,8	
TOTAL		100,0	211,6	

Fuente: SUNAT

Elaboración: BCRP - Sucursal Arequipa. Departamento de Estudios Económicos.



ANEXO 11

AREQUIPA: ESTRUCTURA DE IMPORTACIONES POR PRINCIPALES PRODUCTOS
ENERO - FEBRERO
(Valor FOB - Millones de US\$)

Producto	% del Total	Valor FOB acumulado	Estructura % por país
Diésel 2	34,9	73,8	100,0%
Estados Unidos		73,8	100,0%
Otros		0,0	0,0%
Diésel B5	20,0	42,4	100,0%
España		42,4	100,0%
Otros		0,0	0,0%
Maíz duro amarillo	7,1	15,0	100,0%
Uruguay		11,4	76,0%
Reino Unido		3,6	24,0%
Otros		0,0	0,0%
Las demás barras, laminadas en caliente de los demás aceros	6,1	12,8	100,0%
Chile		7,2	56,2%
Hong Kong		5,6	43,8%
Otros		0,0	0,0%
Los demás trigos	4,1	8,8	100,0%
Uruguay		8,0	91,6%
Otros		0,7	8,4%
Coque de petróleo sin calcinar	2,5	5,2	100,0%
Bahamas, Islas		3,4	65,2%
Otros		1,8	34,8%
Volquetes automotores	1,8	3,8	100,0%
Chile		3,8	100,0%
Otros		0,0	0,0%
Biodiésel y sus mezclas, sin aceites de petróleo	1,7	3,7	100,0%
Suiza		3,1	83,4%
Otros		0,6	16,6%
Sulfhidrato de sodio	1,7	3,6	100,0%
Estados Unidos		3,6	100,0%
Otros		0,0	0,0%
Otros	20,1	42,5	
TOTAL	100,0	211,6	

Fuente: SUNAT

Elaboración: BCRP - Sucursal Arequipa. Departamento de Estudios Económicos.

ANEXO 12

**AREQUIPA: INGRESOS RECAUDADOS POR EL GOBIERNO CENTRAL
(Millones de soles)**

	2017											2018		
	FEB	MAR	ABR	MAY	JUN	JUL	AGO	SET	OCT	NOV	DIC	ENE	FEB	
I. INGRESOS TRIBUTARIOS	258	343	288	273	237	221	274	289	329	320	630	319	280	I. INGRESOS TRIBUTARIOS
1. Impuesto a los Ingresos	74	174	126	73	71	73	77	77	82	86	360	91	77	1. Impuesto a los ingresos
- Personas Naturales	23	25	51	26	23	21	26	22	25	28	30	32	26	- Personas Naturales
- Personas Jurídicas	50	52	43	42	45	50	50	53	54	58	133	58	51	- Personas Jurídicas
- Regularizaciones	1	97	32	5	3	2	1	2	3	0	197	1	0	- Regularizaciones
2. Impuesto a la Importación	0	0	3	0	2	0	2	0	2	2	0	0	0	2. Impuesto a la importación
3. Impuesto General a las Ventas	121	130	123	124	119	109	131	152	168	145	130	167	148	3. Impuesto general a las ventas
- Operaciones Internas	67	71	61	72	66	75	77	85	80	84	79	88	78	- Operaciones Internas
- Operaciones Externas	54	58	62	52	53	34	54	67	88	60	51	79	70	- Operaciones Externas
4. Impuesto Selectivo al Consumo	38	32	29	31	37	31	36	51	69	41	39	52	47	4. Impuesto selectivo al consumo
5. Otros Ingresos Tributarios	24	7	6	43	8	8	27	8	8	46	101	9	7	5. Otros ingresos tributarios
II. INGR. NO TRIBUTARIOS	1	3	1	2	3	1	1	2	2	2	7	1	2	II. INGR. NO TRIBUTARIOS

Fuente: SUNAT.

Elaboración: BCRP, Sucursal Arequipa. Departamento de Estudios Económicos.



ANEXO 13

AREQUIPA: EJECUCIÓN DE GASTOS DEL GOBIERNO NACIONAL 3/
(Millones de soles)

	2017											2018		
	FEB	MAR	ABR	MAY	JUN	JUL	AGO	SET	OCT	NOV	DIC	ENE	FEB	
GASTOS NO FINANCIEROS	122	137	135	124	177	156	157	173	133	159	252	125	146	GASTOS NO FINANCIEROS
A. GASTOS CORRIENTES	119	120	118	114	157	141	118	105	105	106	151	118	126	A. GASTOS CORRIENTES
1. Remuneraciones	56	57	55	53	52	60	47	50	47	50	56	61	58	1. Remuneraciones
2. Bienes y servicios	19	24	19	26	59	25	28	24	18	25	42	12	26	2. Bienes y servicios
3. Transferencias 1/	44	39	44	35	46	56	42	30	39	31	53	44	42	3. Transferencias 1/
B. GASTOS DE CAPITAL	3	18	17	10	20	16	39	68	28	52	100	8	20	B. GASTOS DE CAPITAL
1. Formación bruta de capital	3	18	16	10	20	16	13	67	28	52	100	8	20	1. Formación bruta de capital
2. Otros gastos de capital 2/	0	0	1	0	0	0	26	1	0	0	0	0	0	2. Otros gastos de capital 2/

1/ Incluye el pago de pensiones, donaciones, transferencias y otros gastos corrientes.

2/ Incluye donaciones y transferencias.

3/ Información actualizada al 28 de febrero de 2018

Fuente: MEF

Elaboración: BCRP, Sucursal Arequipa. Departamento de Estudios Económicos.

ANEXO 14

AREQUIPA: EJECUCIÓN DE GASTOS DEL GOBIERNO REGIONAL 3
(Millones de soles)

	2017											2018		
	FEB	MAR	ABR	MAY	JUN	JUL	AGO	SET	OCT	NOV	DIC	ENE	FEB	
GASTOS NO FINANCIEROS	116	106	108	307	151	150	151	161	153	50	251	111	96	GASTOS NO FINANCIEROS
A. GASTOS CORRIENTES	77	82	85	118	88	98	91	102	92	105	183	95	86	A. GASTOS CORRIENTES
1. Remuneraciones	55	51	56	58	58	64	58	67	59	68	84	72	63	1. Remuneraciones
2. Bienes y servicios	9	14	14	21	15	17	19	18	20	22	56	5	8	2. Bienes y servicios
3. Transferencias 1/	13	17	15	40	15	17	14	17	14	15	44	18	15	3. Transferencias 1/
B. GASTOS DE CAPITAL	38	24	23	189	63	52	60	59	60	46	68	16	10	B. GASTOS DE CAPITAL
1. Formación bruta de capital	38	17	13	189	63	52	60	59	60	46	68	16	10	1. Formación bruta de capital
2. Otros gastos de capital 2/	0	7	10	0	0	0	0	0	0	0	0	0	0	2. Otros gastos de capital 2/

1/ Incluye el pago de pensiones, donaciones, transferencias y otros gastos corrientes.

2/ Incluye donaciones y transferencias.

3/ Información actualizada al 28 de febrero de 2018.

Fuente: MEF

Elaboración: BCRP, Sucursal Arequipa. Departamento de Estudios Económicos.

ANEXO 15

AREQUIPA: EJECUCIÓN DE GASTOS DE LOS GOBIERNOS LOCALES /3
(Millones de soles)

	2017											2018		
	FEB	MAR	ABR	MAY	JUN	JUL	AGO	SET	OCT	NOV	DIC	ENE	FEB	
GASTOS NO FINANCIEROS	78	102	74	81	90	114	85	104	99	105	269	45	88	GASTOS NO FINANCIEROS
A. GASTOS CORRIENTES	38	48	40	50	47	49	39	44	41	46	95	26	40	A. GASTOS CORRIENTES
1. Remuneraciones	11	13	11	13	11	18	11	11	12	13	26	14	14	1. Remuneraciones
2. Bienes y servicios	23	30	26	33	31	28	27	30	27	28	59	11	22	2. Bienes y servicios
3. Transferencias 1/	3	4	3	4	5	3	1	3	3	5	11	2	3	3. Transferencias 1/
B. GASTOS DE CAPITAL	41	54	34	31	43	65	46	60	57	59	173	19	48	B. GASTOS DE CAPITAL
1. Formación bruta de capital	41	53	34	31	43	65	46	60	56	27	169	19	45	1. Formación bruta de capital
2. Otros gastos de capital 2/	0	1	0	0	0	0	0	0	2	2	4	0	3	2. Otros gastos de capital 2/

1/ Incluye el pago de pensiones, donaciones, transferencias y otros gastos corrientes.

2/ Incluye donaciones y transferencias.

3/ Información actualizada al 28 de febrero de 2018

Fuente: MEF

Elaboración: BCRP, Sucursal Arequipa. Departamento de Estudios Económicos.

ANEXO 16

AREQUIPA: CRÉDITOS
(Saldo en millones de soles)

ENTIDADES FINANCIERAS	2017											2018		
	FEB	MAR	ABR	MAY	JUN	JUL	AGO	SET	OCT	NOV	DIC	ENE	FEB	
I. BANCO DE LA NACION	192	192	194	196	199	201	227	235	241	246	250	255	260	I. BANCO DE LA NACION
II. AGROBANCO	43	43	42	40	36	36	35	34	33	31	30	30	28	II. AGROBANCO
III. BANCA MULTIPLE	6535	6592	6553	6541	6584	6569	6626	6762	6680	6712	6796	6757	6790	III. BANCA MULTIPLE
IV. INST. NO BANCARIAS	3204	3228	3251	3276	3299	3321	3336	3421	3455	3490	3512	3541	3551	IV. INST. NO BANCARIAS
Empresas Financieras	992	996	1001	1007	1012	1013	1017	1038	1056	1046	1060	1086	1091	Empresas Financieras
Cajas Municipales	2139	2158	2175	2191	2208	2228	2236	2298	2314	2357	2362	2360	2365	Cajas Municipales
Cajas Rurales	64	66	66	68	68	70	72	73	74	75	77	81	82	Cajas Rurales
Edpymes	8	9	9	10	10	11	12	11	12	12	13	13	14	Edpymes
TOTAL (I+II+III+IV)	9974	10055	10041	10053	10118	10127	10224	10452	10408	10479	10588	10582	10629	TOTAL (I+II+III)
En M/N	8561	8589	8584	8610	8684	8704	8800	8898	8919	9022	9140	9132	9171	En M/N
En M/E	1413	1467	1457	1443	1434	1423	1424	1553	1490	1456	1449	1450	1458	En M/E

Fuente: SBS y AFP.

Elaboración: BCRP, Sucursal Arequipa. Departamento de Estudios Económicos.



ANEXO 17

AREQUIPA: DEPÓSITOS
(Saldo en millones de soles)

ENTIDADES	2017											2018		
	FEB	MAR	ABR	MAY	JUN	JUL	AGO	SET	OCT	NOV	DIC	ENE	FEB	
I. BANCO DE LA NACION	572	568	559	563	585	580	596	611	600	611	611	619	627	I. BANCO DE LA NACION
II. BANCA MULTIPLE	4667	4800	4762	4817	4866	4872	4897	4872	4887	4890	5112	5135	5017	II. BANCA MULTIPLE
III. INST. NO BANCARIAS	2784	2778	2784	2856	2892	2941	2970	2961	3036	3013	3027	3119	3163	III. INST. NO BANCARIAS
Empresas Financieras	341	329	302	296	298	302	304	308	327	334	334	340	342	Empresas Financieras
Cajas Municipales	2406	2410	2442	2518	2551	2594	2621	2607	2661	2629	2642	2727	2769	Cajas Municipales
Cajas Rurales	37	39	39	42	43	45	45	46	48	50	51	52	51	Cajas Rurales
TOTAL (I+II+III)	8023	8146	8104	8237	8343	8392	8463	8444	8524	8514	8751	8873	8807	TOTAL (I+II+III)
En M/N	5776	5906	5855	5964	6070	6123	6215	6183	6320	6329	6525	6649	6584	En M/N
En M/E	2247	2240	2250	2273	2272	2269	2248	2261	2205	2185	2226	2223	2222	En M/E

Fuente: SBS y AFP.

Elaboración: BCRP, Sucursal Arequipa. Departamento de Estudios Económicos.

ANEXO 18

**AREQUIPA: TASA DE MOROSIDAD 1/
(En Porcentajes)**

ENTIDADES	2017												2018	ENTIDADES FINANCIERAS
	ENE	FEB	MAR	ABR	MAY	JUN	JUL	AGO	SET	OCT	NOV	DIC	ENE	
I. BANCO DE LA NACIÓN	1,0	1,0	1,0	1,0	1,0	1,0	1,0	0,9	0,9	0,9	0,9	0,9	0,8	I. BANCO DE LA NACIÓN
II. AGROBANCO	6,5	8,4	5,8	5,9	5,9	5,4	10,0	12,8	14,1	13,4	16,5	17,1	21,9	II. AGROBANCO
III. BANCA MULTIPLE	3,0	3,1	3,1	2,9	3,0	2,9	3,2	3,3	3,1	3,3	3,3	3,1	3,3	III. BANCA MULTIPLE
IV. INSTIT. NO BANCARIAS														IV. INSTIT. NO BANCARIAS
Cajas Municipales	5,1	5,1	5,0	5,2	5,2	5,2	5,3	5,3	5,0	5,2	4,8	4,6	4,8	Cajas Municipales
Cajas Rurales	4,7	4,9	4,8	5,3	5,2	-	4,5	4,5	4,5	4,5	4,6	4,3	4,0	Cajas Rurales
Empresas Financieras	6,0	6,0	5,7	5,9	5,8	5,7	5,4	5,4	5,3	5,2	5,0	5,2	4,9	Empresas Financieras
Edpymes	4,6	4,9	5,7	7,3	8,5	8,1	7,6	7,2	7,1	6,8	6,3	5,5	7,0	Edpymes
TOTAL	3,8	3,8	3,8	3,7	3,8	3,7	3,9	4,0	3,8	3,9	3,8	3,7	3,8	TOTAL

1/ Cifras Preliminares

Fuente: SBS y AFP

Elaboración: BCRP, Sucursal Arequipa. Departamento de Estudios Económicos.

