



BANCO CENTRAL DE RESERVA DEL PERÚ

Tacna: Síntesis de Actividad Económica - Julio 2018 -

**Departamento de Estudios Económicos
Sucursal Arequipa**

Setiembre de 2018

Actividad Primaria

- El **sector agropecuario** experimentó un crecimiento de 140,9 por ciento en el mes, ante la mayor oferta del sub sector agrícola (271,3 por ciento). Entre enero y julio, el sector registró una expansión de 42,0 por ciento.
- La **actividad minera** reportó un crecimiento de 22,7 por ciento en el periodo interanual, explicado principalmente por la mayor producción de concentrados de cobre (29,2 por ciento) en sus procesos de flotación y lixiviación en la unidad de Toquepala de Southern Perú Copper Corporation (SPCC); en menor medida, por la mayor extracción de plata (49,3 por ciento) y molibdeno (3,0 por ciento) en los procesos de flotación en la Acumulación de Toquepala de Southern Perú Copper Corporation (SPCC). Entre enero y julio del presente año, el sector minero registró un comportamiento favorable de 6,6 por ciento

Otros Indicadores de Actividad Económica

- El **arribo de turistas** a los establecimientos de hospedaje, en julio, registró una caída de 1,7 por ciento en el periodo interanual, ante la menor afluencia de turistas extranjeros (-9,2 por ciento); contrarrestado, por un mayor ingreso de turistas nacionales (4,1 por ciento).
- Las **exportaciones** en julio, reportaron un crecimiento de 17,0 por ciento ante los mayores envíos de productos tradicionales (69,8 por ciento), principalmente de productos y derivados de petróleo y de productos mineros. Asimismo, coadyuvaron a este resultado los mayores embarques de productos no tradicionales (9,9 por ciento), relacionados a productos a productos químicos (375,6 por ciento), minerales no metálicos (100,4 por ciento) y madera, papeles y sus derivados (9,0 por ciento), entre otros; y en menor medida agropecuarios (17,2 por ciento) como frutas, legumbres y cereales. Entre enero y julio, las exportaciones se incrementaron en 10,3 por ciento.
- En junio, los **créditos** crecieron en 17,8 por ciento respecto al mismo mes de 2017, orientados a los rubros de empresas (18,2 por ciento), consumo (16,9 por ciento) e hipotecarios (17,4 por ciento). Asimismo, los **depósitos** mostraron un incremento de 11,2 por ciento en el período interanual.
- La **inversión pública** (S/ 47,0 millones) con un caída de 34,4 por ciento respecto al período interanual, debido al menor gasto de los Gobiernos nacional y regional. El gasto acumulado sumó S/ 243 millones registrando una contracción de 29,3 por ciento, debido a la menor inversión de los Gobiernos nacional y locales.

Tacna: Otros indicadores de actividad económica

(Variación % respecto a similar mes del año anterior)

	Feb.18	Mar.18	Abr.18	May.18	Jun.18	Jul.18
Arribos a establecimientos de hospedaje	↑ 3,8	↑ 7,6	↓ -7,2	↑ 16,0	↓ -9,1	↓ -1,7
Exportaciones	↑ 67,2	↑ 13,6	↑ 69,2	↑ 13,3	↑ 47,6	↑ 17,0
Crédito total 2/	↑ 18,8	↑ 17,1	↑ 17,6	↑ 17,8	↑ 17,8	-
Depósitos2/	↑ 14,2	↑ 9,1	↑ 8,8	↑ 10,8	↑ 11,2	-
Inversión Pública 1/	↑ 3,1	↓ -59,2	↑ 41,6	↓ -45,3	↓ -45,4	↓ -34,4

1/ En términos reales.

2/ En términos nominales.

Fuentes: BCRP - Sucursal Arequipa, SBS, SUNAT y MEF.

En julio, el sector agropecuario reportó una expansión de 140,9 por ciento, principalmente por la mayor producción del subsector agrícola (271,3 por ciento). Entre enero y julio, el sector creció en 42,0 por ciento

Producción de principales productos agropecuarios 1/

(Miles de toneladas)

Subsectores	Estructura		Julio			Enero - Julio				
	Porcentual 2016 2/	2017	2018	Var.%	Contribución al crecimiento 3/	2017	2018	Var.%	Contribución al crecimiento 3/	
SECTOR AGRÍCOLA	60,0				271,3				53,8	41,7
Orientada al mercado externo y agroindustria 2/	38,7				509,9				67,2	51,9
Cebolla	2,7	0,2	0,3	80,7	0,3	10,7	13,9	29,8	0,5	
Olivo	17,5	2,5	18,1	622,0	143,2	69,3	130,4	88,3	39,5	
Orégano	13,9	0,2	0,4	60,3	3,2	4,9	5,6	14,0	1,1	
Sandía	1,0	0,0	0,0	-	-	12,0	6,5	-46,1	-0,6	
Vid	2,8	0,0	0,0	-	-	6,6	7,6	15,3	0,4	
Orientada al mercado interno 2/	21,3				-14,1				8,3	1,9
Alfalfa	8,0	20,7	19,1	-7,4	0,0	146,2	146,9	0,5	0,0	
Aji	2,0	0,0	0,0	-	-0,1	10,4	10,7	2,4	0,1	
Frijol Vainita	0,6	0,7	0,4	-48,3	-1,5	0,7	0,4	-42,5	-0,1	
Maíz amiláceo	0,2	0,4	0,0	-	-1,9	0,8	1,3	64,1	0,2	
Maíz chala	3,3	10,1	9,9	-2,1	-0,1	80,6	78,8	-2,2	-0,1	
Maíz choclo	0,3	0,1	0,1	6,7	0,0	2,0	1,8	-6,8	0,0	
Melocotón	0,3	0,0	0,0	-	-	0,4	0,4	9,9	0,0	
Papa	0,8	0,1	0,2	210,7	0,3	6,3	8,6	35,4	0,3	
Pera	0,3	0,0	0,0	-	-	0,9	1,0	13,2	0,0	
Pimiento	0,7	0,0	0,1	-	-	2,1	2,8	32,5	0,2	
Tomate	1,5	0,6	0,4	-33,1	-0,6	5,2	5,3	2,4	0,0	
Zapallo	1,3	0,3	0,0	-86,3	-0,4	3,9	5,9	51,8	0,3	
SECTOR PECUARIO	40,0				-5,6				1,2	0,3
Carne de ave 4/	26,0	1,8	1,6	-9,8	-2,8	11,9	12,0	0,5	0,1	
Carne de ovino 4/	0,2	0,0	0,0	2,1	0,0	0,1	0,1	-1,1	0,0	
Carne de porcino 4/	2,4	0,2	0,2	-2,3	-0,1	1,5	1,5	1,9	0,0	
Carne de vacuno 4/	1,3	0,1	0,1	-1,3	0,0	0,5	0,5	-2,1	0,0	
Fibra Alpaca	0,4	0,0	0,0	-	-	0,0	0,0	-	-	
Huevos	4,0	0,4	0,5	11,1	0,8	2,9	3,2	9,7	0,3	
Leche	5,4	2,0	1,9	-4,7	-0,3	13,7	13,3	-2,4	-0,1	
SECTOR AGROPECUARIO	100,0				140,9				42,0	42,0

1/ Cifras preliminares.

2/ Estimado a precios de 2007.

3/ En base a la estructura de similar periodo de 2016.

4/ Peso Neto.

Fuente: Ministerio de Agricultura y Riego y Gerencia Regional de Agricultura y Riego - Tacna.

Elaboración: BCRP - Sucursal Arequipa. Departamento de Estudios Económicos.

- El **subsector agrícola** registró un alza de 140,9 por ciento en el periodo interanual, desempeño explicado por el mayor dinamismo registrado en la actividad agrícola (271,3 por ciento) ante las mayores áreas cosechadas de productos orientados al mercado externo y agroindustria (509,9 por ciento); por el contrario, la producción orientada al mercado interno registro una caída (-14,1 por ciento). La actividad pecuaria registró una contracción de 5,6 por ciento. Entre enero y julio, el sector agropecuario registró una expansión de 42,0 por ciento, ante la mayor oferta de productos agrícolas orientados al mercado externo (67,2 por ciento), de los productos dirigidos al mercado interno (8,3 por ciento) y, en menor medida, al crecimiento del subsector pecuario (1,2 por ciento).
- El **subsector pecuario** registró una contracción de 5,6 por ciento, determinado principalmente por los resultados negativos en la producción de carne de ave (-9,8 por ciento), carne de porcino (-2,3 por ciento), leche (-4,7 por ciento) y nula producción de fibra de alpaca; resultado atenuado por la mayor producción huevos (11,1 por ciento) y carne de ovino (2,1 por ciento). Entre enero y julio, el subsector registró una ligera alza, ante la mayor producción avícola de carne (0,5 por ciento) y huevos (9,7 por ciento).

En julio, la actividad pesquera registró una contracción de 86,9 por ciento en el periodo interanual. Entre enero y julio, la actividad pesquera registró una caída de 30,0 por ciento.

Producción pesquera 1/ 2/

(En TM)

	Julio			Enero - Julio		
	2017	2018	Var.%	2017	2018	Var.%
Consumo Humano Directo	980	72	-92,6	3 523	1 908	-45,9
Fresco	979	72	-92,6	3 521	1 906	-45,9
Congelado	0	0	-	0	0	-
Seco	0	0	-33,3	2	2	-4,7
SECTOR PESCA 2/			-86,9			-30,0

1/ Cifras preliminares.

2/ Estimado a precios de 2007.

Fuente: Gerencia de la Producción - Tacna.

Elaboración: BCRP, Sucursal Arequipa, Departamento de Estudios Económicos.

- La contracción del **sector pesquero** se explicó por el menor desembarque de especies marinas para el consumo humano directo (-92,6 por ciento) en su línea de fresco (-92,6 por ciento), relacionado a productos como bonito, pota y choro, principalmente.
- En el periodo acumulado, la actividad registró una caída de 30,0 por ciento, explicada por la menor extracción de recursos dirigidos al consumo humano directo (-45,9 por ciento) en su línea de fresco (-45,9 por ciento), seco (-4,7 por ciento), y la nula producción de congelado.

La actividad minera se expandió en 22,7 por ciento en el período interanual, asociado a la mayor producción de cobre (29,2 por ciento). Entre enero y julio, el sector registro una alza de 6,6 por ciento

Producción Minera 1/

(Var. % real respecto al mismo periodo del año anterior)

Mineral	Estructura Porcentual 2016 2/	Julio				Enero - Julio			
		2017	2018	Var.%	Contribución al crecimiento 3/	2017	2018	Var.%	Contribución al crecimiento 3/
Cobre (TMF)	62,1	12 114	15 648	29,2	21,5	81 643	93 154	14,1	9,6
Oro (KFG)	6,0	228	217	-4,9	-0,3	1 882	1 808	-3,9	-0,2
Plata (KGF)	1,6	4 577	6 835	49,3	1,0	32 255	38 059	18,0	0,3
Molibdeno (TMF)	30,3	294	303	3,0	0,6	2 697	2 344	-13,1	-3,1
SECTOR MINERÍA 2/	100,0			22,7	22,7			6,6	6,6

1/ Cifras preliminares.

2/ Estimado a precios de 2007.

3/ En base a la estructura de similar periodo de 2016.

Fuente: Ministerio de Energía y Minas.

Elaboración: BCRP, Sucursal Arequipa, Departamento de Estudios Económicos.

Variación de la producción minera 1/

(Var.% real respecto a similar mes del año anterior)

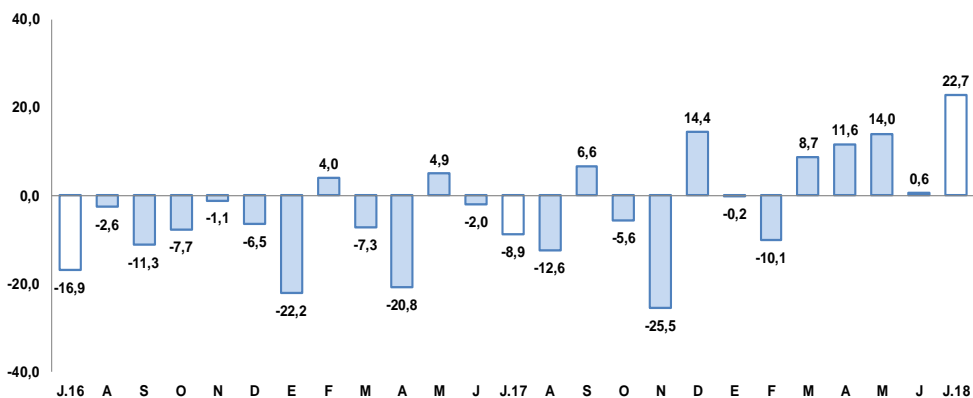

1/ Estimado a precios de 2007

Fuente: Ministerio de Energía y Minas.

Elaboración: BCRP, Sucursal Arequipa, Departamento de Estudios Económicos.

- En julio, la **actividad minera** reportó un crecimiento de 22,7 por ciento en el periodo interanual, explicado principalmente por la mayor producción de concentrados de cobre (29,2 por ciento) en sus procesos de flotación y lixiviación en la unidad de Toquepala de Southern Perú Copper Corporation (SPCC); en menor medida, por la mayor extracción de plata (49,3 por ciento) y molibdeno (3,0 por ciento).
- Entre enero y julio del presente año, el sector minero registró un comportamiento favorable de 6,6 por ciento, explicado por la mayor producción de concentrados de cobre (14,1 por ciento) y plata (18,0 por ciento). En contraste, decreció la producción de molibdeno (-13,1 por ciento) y oro (-3,9 por ciento), atenuando parcialmente el resultado final del sector.
- La **cotización internacional de los principales metales**, reportaron resultados negativos, ante la incertidumbre del desarrollo de la guerra comercial entre el gobierno americano y chino; afectando los precios promedio del zinc (cUS\$/lb 121) que decreció 13,8 por ciento; cobre (US\$/TM 6248) que decreció 10,2 por ciento, siendo su cotización más baja en el año; plomo (CUS\$/lb. 100) que registró una caída de 9,3 por ciento a pesar de una disminución en los inventarios mundiales; plata (US\$/oz.tr. 16) que significó un decrecimiento de 4,9 por ciento y oro (US\$/oz.tr. 1238) que decreció 3,4 por ciento, influenciado por el incremento en la tasa de interés de Estados Unidos alcanzado el precio promedio más bajo del año.

En julio, las exportaciones registraron un crecimiento de 17,0 por ciento en el periodo interanual, ante los mayores embarques de productos tradicionales y no tradicionales. Entre enero y junio se registró un alza de 10,3 por ciento.

**Exportaciones por Grupo de Productos 1/
(Valor FOB - Millones de US\$)**

TIPO	Julio			Enero-Julio		
	2017	2018	Var.%	2017	2018	Var.%
PRODUCTOS TRADICIONALES	1,2	2,0	69,8	27,2	26,7	-1,9
Pesqueros	0,0	0,0	-	0,0	0,0	-
Agrícolas	0,0	0,1	-	0,0	0,1	3704,7
Mineros	1,2	2,0	63,3	27,2	26,6	-2,2
Petróleo y Derivados	0,0	0,0	2/	0,0	0,0	2/
PRODUCTOS NO TRADICIONALES	8,8	9,7	9,9	65,6	75,7	15,3
Agropecuario	3,8	4,5	17,2	25,7	29,7	15,3
Pesquero	3,5	3,0	-15,6	25,3	29,2	15,4
Textiles	0,4	0,3	-19,0	3,7	2,8	-22,5
Maderas y papeles y sus derivados	0,7	0,7	9,0	4,3	4,7	9,6
Químicos	0,2	0,8	375,6	1,5	4,2	188,4
Minerales no metálicos	0,1	0,1	100,4	0,5	2,2	338,3
Sidero-Metalúrgicos	0,0	0,0	-35,5	0,3	0,2	-45,1
Metal-mecánicos	0,0	0,1	333,6	3,5	1,6	-52,9
Otros	0,1	0,1	-4,6	0,8	1,0	18,9
TOTAL EXPORTACIONES	10,0	11,7	17	92,8	102,3	10,3

1/ Cifras preliminares.

2/ Variación mayor a 1000 por ciento.

Fuente: SUNAT.

Elaboración: BCRP, Sucursal Arequipa, Departamento de Estudios Económicos.

- En julio, las **exportaciones** sumaron US\$ 11,7 millones, incrementándose en 17,0 por ciento con respecto al mismo mes del año anterior, ante los mayores envíos de productos y derivados de petróleo, así como de productos mineros (63,3 por ciento), principalmente molibdeno. Asimismo, coadyuvaron a este resultado los mayores embarques de productos no tradicionales (9,9 por ciento), relacionados a productos químicos (375,6 por ciento), metal mecánicos (333,6 por ciento), minerales no metálicos (100,4 por ciento); y, en menor medida, a productos agropecuarios (17,2 por ciento) como frutas, legumbres y cereales; y madera, papeles y sus derivados (9,0 por ciento).
- Entre enero y julio, las exportaciones sumaron US\$ 102,3 millones, lo que significó un incremento de 10,3 por ciento. Este resultado obedeció al mayor dinamismo registrado en los envíos de los productos no tradicionales (15,3 por ciento), relacionados a los sectores agropecuario (15,3 por ciento), como aceitunas, cebollas, orégano, cereales, entre otros; pesquero (15,4 por ciento), principalmente por pescado, moluscos y crustáceos congelados; químicos (188,4 por ciento); y minerales no metálicos (338,3 por ciento), entre los principales.

Los créditos en Tacna, al finalizar el mes de junio, registraron un saldo de S/ 2 436 millones, alcanzando un alza de 17,8 por ciento respecto al mismo mes de 2017

Crédito Directo

(Saldos a fin de periodo en millones de nuevos soles)

	Estructura %	Junio		Var.% Nominal
	Jun-18	2017	2018	Jun-18 / Jun-17
Banco de la Nación 1/	3,5	67	86	27,5
Agrobanco 2/	0,7	18	17	-4,2
Banca múltiple	61,5	1289	1497	16,1
Instituciones no bancarias	34,3	694	836	20,5
Financieras	7,9	174	194	11,1
Cajas Municipales	26,1	519	637	22,8
Cajas Rurales	0,2	0	5	-
Edpymes	0,0	1	1	15,0
Arrendamiento Financiero	0,0	0	0	-
TOTAL	100,0	2068	2436	17,8
Empresas	65,3	1346	1591	18,2
Personas	34,7	722	845	17,0
Consumo	26,9	560	655	16,9
Hipotecario	7,8	162	190	17,4
MN	90,4	1842	2203	19,6
ME	9,6	225	233	3,3
ME (Millo.US\$)		69	71	2,7

1/ Considera sólo los créditos de consumo e hipotecario.

2/ No considera los créditos a las demás empresas del sistema financiero.

Fuente: SBS y AFP.

Elaboración: BCRP, Sucursal Arequipa. Departamento de Estudios Económicos.

Variación del crédito directo

(Var. % con respecto a similar mes del año anterior)

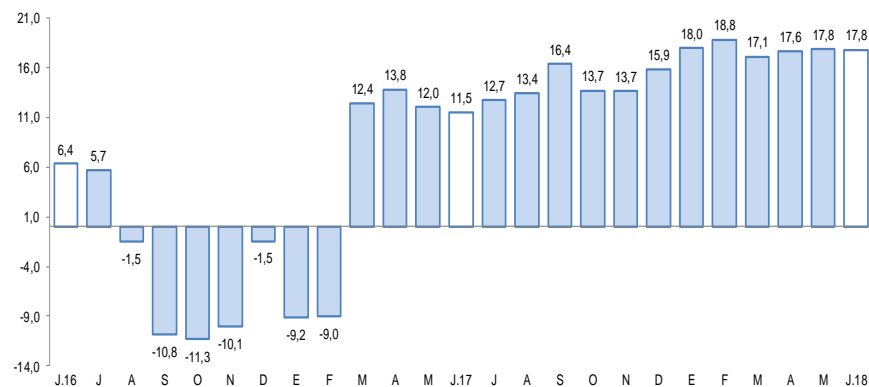

Fuente: Superintendencia de Banca, Seguros y AFP.

- Según el **tipo de crédito**, las mayores colocaciones correspondieron a créditos a empresas, que registraron una participación de 65,3 por ciento, expandiéndose en 18,2 por ciento; en tanto que, los créditos a personas alcanzaron el 34,7 por ciento de las operaciones y crecieron en 17,0 por ciento; y, al interior de ellos, los créditos de consumo e hipotecarios se incrementaron en 16,9 y 17,4 por ciento, respectivamente.

Los depósitos en junio, alcanzaron S/ 1 755 millones, creciendo de 11,2 por ciento respecto al saldo del mismo mes del año anterior.

Depósitos

(Saldos a fin de periodo en millones de nuevos soles)

	Estructura %	Junio		Var.% Nominal
	Jun-18	2017	2018	Jun-18 / Jun-17
Banco de la Nación	14,4	258	253	-1,7
Banca múltiple	54,5	841	956	13,8
Instituciones no bancarias	31,1	480	546	13,6
Fianancieras	1,6	19	27	42,2
Cajas Municipales	29,5	461	518	12,4
Cajas Rurales	0,0	0	0	-
TOTAL	100,0	1578	1755	11,2
Vista	18,3	312	321	2,9
Ahorro	45,3	688	796	15,6
A plazo	36,4	579	639	10,5
MN	72,0	1130	1264	11,8
ME	28,0	448	491	9,6
ME (Mill. US\$)		138	150	8,9

Fuente: Superintendencia de Banca, Seguros y AFP.

Elaboración: BCRP, Sucursal Arequipa. Departamento de Estudios Económicos.

Variación de los depósitos

(Var.% con respecto a similar mes del año anterior)

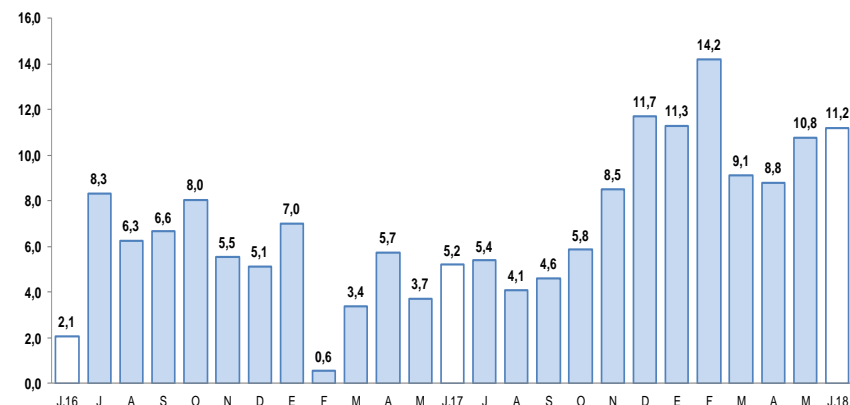

Fuente: Superintendencia de Banca, Seguros y AFP.

- Por **modalidad de captación**, los mayores depósitos correspondieron a ahorros con una participación de 45,3 por ciento, cuyos saldos se expandieron en 15,6 por ciento; seguidos por los depósitos a plazo con 36,4 por ciento y los depósitos a la vista con 18,3 por ciento de participación. Los depósitos a plazo y a la vista registraron variaciones positivas de 10,5 y 2,9 por ciento, respectivamente.

La inversión pública en julio alcanzó S/ 47,0 millones, con un caída de 34,4 por ciento respecto al período interanual. El gasto acumulado sumó S/ 243 millones registrando una contracción de 29,3 por ciento.

Inversión Pública 1/ 2/ (En millones de nuevos soles)

	Julio			Enero - Julio		
	2017	2018	Var.% real	2017	2018	Var.% real
Gobierno nacional	46	17	-64,6	192	66	-66,1
Gobierno regional	7	7	-1,2	43	80	85,1
Gobiernos locales	18	23	30,5	106	97	-9,0
Total	71	47	-34,4	341	243	-29,3

1/ Información actualizada al 31 de junio de 2018.

2/ Comprende la adquisición de activos no financieros.

Fuente: MEF.

Elaboración: BCRP, Sucursal Arequipa. Departamento de Estudios Económicos.

Variación de la Inversión Pública

(Var.% real con respecto a similar mes del año anterior)

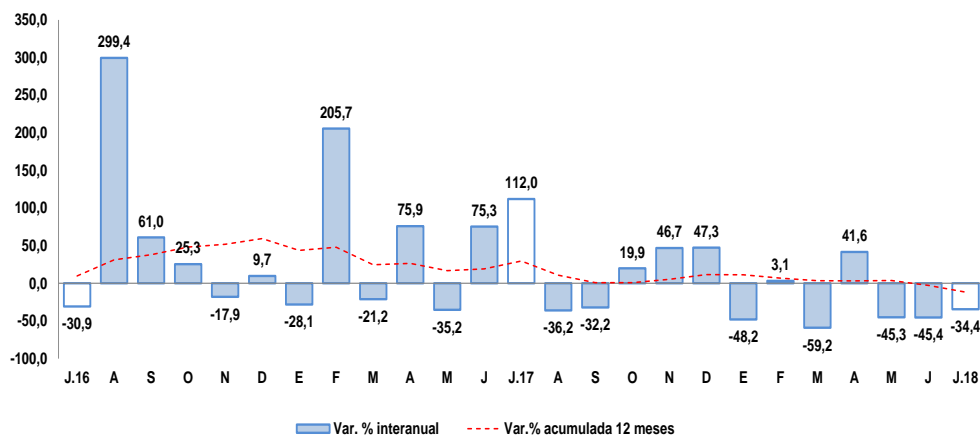

Fuente: Ministerio de Economía y Finanzas.

Elaboración: BCRP, Sucursal Arequipa. Departamento de Estudios Económicos.

Los principales proyectos que se ejecutaron en los tres niveles de gobierno en el mes fueron:

Por el Gobierno nacional:

- Instalación de banda ancha para la conectividad integral y desarrollo social de la Región Tacna, con S/ 8,5 millones.
- Integración vial Tacna – La Paz, con S/ 4,7 millones.
- Construcción y equipamiento de una nueva planta de tratamiento de agua potable de Calana, distrito de Calana – Tacna, con S/ 1,4 millones.

En el Gobierno regional:

- Mejoramiento de los servicios de salud del hospital Hipólito Unanue de Tacna, con una inversión de S/ 2,5 millones.
- Mejoramiento del servicio educativo en la I.E. N° 42217 Nuestros Héroes de la Guerra del Pacífico, en el distrito de Tacna, con S/ 890 mil.
- Mejoramiento y ampliación de los servicios educativos de la I.E. N° 42099 Manuela Flor de Silva en los niveles de primaria y secundaria de la educación básica regular en el distrito de Tarucachi. provincia de Tarata, con S/ 448 mil.

Los Gobiernos locales:

- Mejoramiento de la Av. Comandante José Manuel Mercado entre la Av. N° 8 y la Av. Mayor Federico Mazuelos, distrito de Coronel Gregorio Albarracín Lanchipa – Tacna, con S/ 2,0 millones.
- Construcción de deensa ribereña y encauzamiento del río Ilabaya y Locumba en los sectores de Chejaya Ilabaya, Mirave y Oconchay – Jorge Basadre, con S/ 1,6 millones.
- Ampliación de los servicios de apoyo a la cadena productiva de vacunos en el distrito de Inclan – Tacna, con S/ 1,3 millones.