



**BANCO CENTRAL DE RESERVA DEL PERÚ**

# **Moquegua: Síntesis de Actividad Económica - Octubre 2018 -**

**Departamento de Estudios Económicos  
Sucursal Arequipa**

Diciembre de 2018

## Actividad Primaria

- El **sector agropecuario** registró una variación positiva de 6,1 por ciento respecto al mismo mes del año 2017, ante la mayor producción agrícola (7,9 por ciento) y al desempeño del subsector pecuario (1,3 por ciento).
- El **sector pesca** se expandió 34,1 por ciento en el periodo interanual, básicamente por la mayor extracción de anchoveta para la producción industrial y la mayor captura de especies para el consumo humano directo (18,8 por ciento). Entre enero y octubre del presente año, la actividad pesquera creció 21,6 por ciento.
- La **actividad minera** decreció 9,5 por ciento, explicada por la menor producción de cobre (-6,1 por ciento), molibdeno (-19,3 por ciento), plata (-35,5 por ciento) y oro (-13,9 por ciento). Entre enero y octubre del presente año, la actividad minera se contrajo 4,3 por ciento.

## Otros Indicadores de Actividad Económica

- El **sector manufactura** experimentó un alza de 9,7 por ciento, ante la mayor producción de cátodos de cobre (16,9 por ciento), cobre blíster (3,2 por ciento), conservas y congelado de pescado (111,3 por ciento) y oro refinado (28,1 por ciento). Entre enero y octubre, el sector manufactura registró un crecimiento de 2,7 por ciento, principalmente por el mayor dinamismo registrado en la producción de cobre blíster (4,2 por ciento), y harina y aceite de pescado (195,8 por ciento).
- Las **exportaciones** crecieron 21,6 por ciento con respecto a similar mes del año anterior, sustentado por mayores envíos de productos tradicionales (20,4 por ciento), básicamente pesqueros y, en menor medida, mineros como cátodos y ánodos de cobre, oro y molibdeno. Asimismo, se registraron mayores embarques de productos no tradicionales (117,0 por ciento), relacionado a productos químicos (125,5 por ciento) y productos pesqueros (79,9 por ciento). Entre enero y octubre, las exportaciones registraron un crecimiento de 36,0 por ciento.
- Con información al cierre de setiembre, el **crédito** registró una expansión de 66,1 por ciento, ante las mayores colocaciones a empresas. Asimismo, los **depósitos** reportaron un alza de 14,7 por ciento, debido a los mayores depósitos a la vista y ahorro. La **morosidad** en setiembre fue de 3,0 por ciento.
- La **inversión pública** en octubre sumó S/ 48,0 millones, creció 36,0 por ciento respecto a octubre 2017, debido al mayor dinamismo registrado en los gastos de inversión de los tres niveles de Gobierno nacional (99,0 por ciento), regional (19,2 por ciento) y locales (31,2 por ciento). Entre enero y octubre, la inversión decreció 12,8 por ciento.

### Moquegua: Otros indicadores de actividad económica

(Variación % respecto a similar mes del año anterior)

|   | May.18  | Jun.18 | Jul.18  | Ago.18 | Sep.18  | Oct.18 |
|---|---------|--------|---------|--------|---------|--------|
| Producción industrial 1/                | ↑ 11,7  | ↑ 10,9 | ↑ 2,6   | ↑ 7,0  | ↑ 14,1  | ↑ 9,7  |
| Arribos a establecimientos de hospedaje | ↑ 18,7  | ↑ 20,8 | ↑ 23,3  | ↑ 15,9 | ↑ 13,3  | ↑ 11,4 |
| Exportaciones                           | ↑ 33,9  | ↑ 30,9 | ↑ 158,2 | ↑ 84,6 | ↓ -33,2 | ↑ 21,6 |
| Crédito total 2/                        | ↑ 44,5  | ↑ 49,2 | ↑ 58,0  | ↑ 57,7 | ↑ 63,2  | ↑ 66,1 |
| Depósitos 2/                            | ↑ 15,3  | ↑ 12,7 | ↑ 9,9   | ↑ 4,1  | ↑ 17,8  | ↑ 14,7 |
| Inversión Pública 1/                    | ↓ -36,4 | ↓ -1,2 | ↓ -27,1 | ↑ 13,8 | ↑ 2,6   | ↑ 36,0 |

1/ En términos reales..

2/ En términos nominales.

3/ En empresas de 10 a más trabajadores situada en la ciudad de Moquegua.

Fuente: BCRP – Sucursal Arequipa, SBS, SUNAT y MEF.

En octubre, el sector agropecuario se expandió 6,1 por ciento respecto al mismo mes del año 2017, ante la mayor producción agrícola (7,9 por ciento) y al desempeño del subsector pecuario (1,3 por ciento). En lo que va del año, acumula un crecimiento de 9,2 por ciento.

## Producción de principales productos agropecuarios 1/

(Miles de toneladas)

| Subsectores  | Estructura<br>Porcentual<br>2016 2/ | Octubre |      |              | Enero - Octubre                   |       |                                   |             |            |
|--|-------------------------------------|---------|------|--------------|-----------------------------------|-------|-----------------------------------|-------------|------------|
|  |                                     | 2017    | 2018 | Var.%        | Contribución al<br>crecimiento 3/ |       | Contribución al<br>crecimiento 3/ |             |            |
| <b>SECTOR AGRÍCOLA</b>                                 | <b>80,4</b>                         |         |      | <b>7,9</b>   | <b>5,7</b>                        |       |                                   | <b>9,8</b>  | <b>7,9</b> |
| <b>Orientada al mercado externo y agroindustria 2/</b> | <b>18,8</b>                         |         |      | <b>-14,1</b> | <b>-2,4</b>                       |       |                                   | <b>6,3</b>  | <b>1,8</b> |
| Olivo  | 0,4                                 | 0,0     | 0,0  | -            | -                                 | 0,2   | 0,3                               | 70,6        | 0,3        |
| Orégano  | 6,6                                 | 0,2     | 0,1  | -58,6        | -5,6                              | 1,5   | 1,3                               | -9,3        | -0,7       |
| Palta  | 5,8                                 | 0,2     | 0,5  | 132,6        | 3,8                               | 4,7   | 5,7                               | 22,3        | 1,2        |
| Vid  | 5,8                                 | 0,0     | 0,0  | -            | -                                 | 6,0   | 6,4                               | 6,8         | 0,6        |
| <b>Orientada al mercado interno 2/</b>                 | <b>61,6</b>                         |         |      | <b>12,4</b>  | <b>10,3</b>                       |       |                                   | <b>11,1</b> | <b>8,0</b> |
| Alfalfa  | 52,1                                | 39,5    | 43,3 | 9,6          | 5,5                               | 395,8 | 446,0                             | 12,7        | 6,0        |
| Cebolla  | 1,0                                 | 0,1     | 0,0  | -100,0       | -0,4                              | 1,5   | 1,4                               | -6,5        | -0,1       |
| Chirimoya  | 0,2                                 | 0,0     | 0,0  | -            | -                                 | 0,2   | 0,3                               | 50,6        | 0,1        |
| Damasco  | 0,5                                 | 0,0     | 0,0  | -24,9        | -0,3                              | 0,0   | 0,0                               | 12,6        | 0,0        |
| Frijol grano seco                                      | 0,4                                 | 0,0     | 0,0  | -            | -                                 | 0,1   | 0,0                               | -27,1       | 0,0        |
| Frijol vainita   | 0,2                                 | 0,0     | 0,0  | -30,1        | -0,1                              | 0,2   | 0,4                               | 50,6        | 0,1        |
| Haba grano seco  | 0,2                                 | 0,0     | 0,0  | -54,4        | -0,1                              | 0,2   | 0,2                               | -22,8       | -0,1       |
| Lima   | 0,3                                 | 0,0     | 0,1  | -            | -                                 | 0,6   | 0,8                               | 16,8        | 0,1        |
| Maíz amiláceo  | 0,8                                 | 0,0     | 0,0  | -63,2        | 0,0                               | 0,8   | 0,9                               | 3,3         | 0,0        |
| Maíz Chala   | 0,3                                 | 0,1     | 0,2  | 272,9        | 0,2                               | 4,2   | 4,3                               | 2,5         | 0,0        |
| Maíz Choclo  | 0,4                                 | 0,0     | 0,0  | -            | -                                 | 0,7   | 0,6                               | -12,7       | 0,0        |
| Manzana  | 0,3                                 | 0,0     | 0,0  | -            | -                                 | 0,5   | 0,6                               | 23,4        | 0,1        |
| Papa   | 2,4                                 | 0,1     | 0,1  | -8,4         | 0,0                               | 6,6   | 6,8                               | 3,2         | 0,1        |
| Tuna   | 0,9                                 | 0,0     | 0,1  | -            | -                                 | 2,0   | 2,0                               | -2,8        | 0,0        |
| <b>SECTOR PECUARIO</b>                                 | <b>19,6</b>                         |         |      | <b>1,3</b>   | <b>0,4</b>                        |       |                                   | <b>6,6</b>  | <b>1,3</b> |
| Carne de ave 4/  | 0,6                                 | 0,0     | 0,0  | -9,5         | -0,1                              | 0,1   | 0,1                               | 8,6         | 0,0        |
| Carne de alpaca 4/                                     | 0,2                                 | 0,0     | 0,0  | -17,7        | -0,1                              | 0,1   | 0,1                               | -0,7        | 0,0        |
| Carne de ovino 4/                                      | 0,3                                 | 0,0     | 0,0  | 14,4         | 0,0                               | 0,1   | 0,1                               | 2,4         | 0,0        |
| Carne de porcino 4/                                    | 1,6                                 | 0,1     | 0,1  | 4,5          | 0,2                               | 0,7   | 0,8                               | 15,6        | 0,4        |
| Carne de vacuno 4/                                     | 3,9                                 | 0,1     | 0,1  | -2,9         | -0,1                              | 0,8   | 0,8                               | -0,3        | 0,0        |
| Fibra Alpaca   | 1,1                                 | 0,0     | 0,0  | 12,3         | 0,2                               | 0,0   | 0,0                               | 34,0        | 0,1        |
| Huevos   | 1,6                                 | 0,0     | 0,0  | 49,2         | 0,4                               | 0,2   | 0,3                               | 104,5       | 0,5        |
| Leche  | 10,1                                | 1,4     | 1,4  | -2,4         | -0,3                              | 13,8  | 14,1                              | 2,5         | 0,3        |
| <b>SECTOR AGROPECUARIO</b>                             | <b>100,0</b>                        |         |      | <b>6,1</b>   | <b>6,1</b>                        |       |                                   | <b>9,2</b>  | <b>9,2</b> |

1/ Cifras preliminares.

2/ Estimado a precios de 2007.

3/ En base a la estructura de similar periodo de 2016.

4/ Peso Neto.

Fuente: Ministerio de Agricultura y Gerencia Regional de Agricultura y Riego - Arequipa.

Elaboración: BCRP, Sucursal Arequipa, Departamento de Estudios Económicos.

- La **actividad agrícola** se expandió 7,9 por ciento, debido básicamente a las mayores áreas cosechadas de cultivos orientados al mercado interno como alfalfa (9,6 por ciento) y maíz chala (272,9 por ciento). En términos acumulados, los resultados favorables de la actividad agrícola se sustentaron en mayores rendimientos de productos orientados al mercado interno, básicamente alfalfa (12,7 por ciento), frijol vainita (50,6 por ciento), papa (3,2 por ciento) y chirimoya (50,6 por ciento), lima (16,8 por ciento), entre los principales. Asimismo, se registraron mayores volúmenes de producción de cultivos orientados al mercado externo, producto de una mayor demanda de palta (22,3 por ciento), vid (6,8 por ciento) y olivo (70,6 por ciento).
- La **producción pecuaria** se expandió 1,3 por ciento, desempeño explicado por la mayor producción de huevos (49,2 por ciento), fibra de alpaca (12,3 por ciento), carne de porcino (4,5 por ciento) y carne de ovino (14,4 por ciento). En el acumulado anual, la producción pecuaria se expandió 6,6 por ciento, ante el mayor dinamismo de la producción de huevos (104,5 por ciento), carne de porcino (15,6 por ciento), leche (2,5 por ciento), fibra de alpaca (34,0 por ciento) y carne de ave (8,6 por ciento).

En octubre, el sector pesca se expandió 34,1 por ciento respecto a octubre 2017, ante el mayor desembarque de especies marinas orientadas al consumo humano directo e indirecto. El acumulado a octubre registró un alza de 21,6 por ciento.

**Producción pesquera 1/ 2/**

(En TM)

|                                 | Octubre      |              |             | Enero - Octubre |                |              |
|---------------------------------|--------------|--------------|-------------|-----------------|----------------|--------------|
|                                 | 2017         | 2018         | Var.%       | 2017            | 2018           | Var.%        |
| <b>Consumo Humano Directo</b>   | <b>1 749</b> | <b>2 078</b> | <b>18,8</b> | <b>22 205</b>   | <b>14 008</b>  | <b>-36,9</b> |
| Fresco                          | 1 485        | 1 200        | -19,2       | 16 678          | 9 244          | -44,6        |
| Congelado                       | 263          | 877          | 232,9       | 5 527           | 4750           | -14,0        |
| <b>Consumo Humano Indirecto</b> | <b>0</b>     | <b>5 510</b> | <b>-</b>    | <b>53 925</b>   | <b>122 364</b> | <b>126,9</b> |
| <b>SECTOR PESCA 2/</b>          |              |              | <b>34,1</b> |                 |                | <b>21,6</b>  |

1/ Cifras preliminares.

2/ Estimado a precios de 2007.

Elaboración: BCRP, Sucursal Arequipa, Departamento de Estudios Económicos

**Cotización de la harina de pescado**

(US\$/tonelada - Hamburgo)

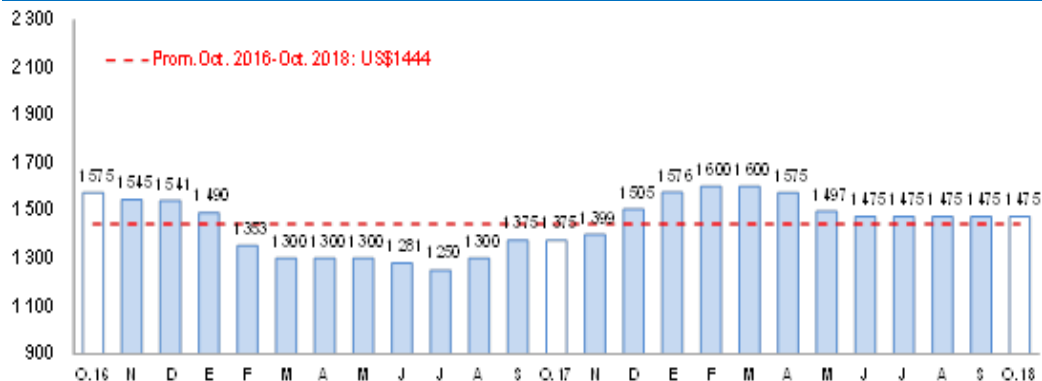

Fuente: Bloomberg.

Elaboración: BCRP, Sucursal Arequipa, Departamento de Estudios Económicos

- El crecimiento del **sector pesquero** experimentó un crecimiento de 34,1 por ciento en el periodo interanual, ante la mayor captura de especies marinas para el consumo humano indirecto destinado para la elaboración de harina y aceite de pescado derivado de una mayor presencia de anchoveta. Asimismo, se registró mayores desembarques de recursos hidrobiológicos destinados al consumo humano indirecto (18,8) resultado que no tuvo impacto en el sector, debido a la menor captura de especies de alto impacto en el sector como tiburón azul, jurel, choro y bonito, entre los principales.

- En lo que va del año, el **sector pesca** creció 21,6 por ciento, impulsado por la mayor captura de anchoveta para el consumo industrial (126,9 por ciento). En contraste, se reportaron menores desembarques de recursos hidrobiológicos para el consumo humano directo (-36,9 por ciento), tanto en su línea de fresco (-44,6 por ciento) como de congelado (-14,0 por ciento), debido a la ausencia de especies como bonito, tiburón azul, pota, jurel, cangrejo y choro, entre otros; que atenuaron parcialmente el resultado final del sector.

- En octubre, el **precio promedio de la harina de pescado** fue equivalente a US\$ 1 475 por tonelada, registrando un incremento de 7,3 por ciento en el periodo interanual; mientras que en el periodo mensual no registró variación.

En octubre, la actividad minera registró una reducción de 9,5 por ciento, explicada por la menor producción de cobre (-6,1 por ciento), molibdeno (-19,3 por ciento), plata (-35,5 por ciento) y oro (-13,9 por ciento). Entre enero y octubre del presente año, la actividad minera se contrajo 4,3 por ciento.

## Producción Minera 1/

(Var. % real respecto al mismo periodo del año anterior)

| Mineral                  | Estructura<br>Porcentual<br>2016 2/ | Octubre |        |             |                                   | Enero - Octubre |         |             |                                   |
|--------------------------|-------------------------------------|---------|--------|-------------|-----------------------------------|-----------------|---------|-------------|-----------------------------------|
|                          |                                     | 2017    | 2018   | Var.%       | Contribución al<br>crecimiento 3/ | 2017            | 2018    | Var.%       | Contribución al<br>crecimiento 3/ |
| Cobre (TMF)              | 77,2                                | 15 309  | 14 381 | -6,1        | -4,7                              | 132 643         | 133 077 | 0,3         | 0,2                               |
| Oro (KFG)                | 1,6                                 | 44      | 38     | -13,9       | -0,1                              | 530             | 365     | -31,2       | -0,4                              |
| Plata (KGF)              | 2,8                                 | 9 843   | 6 345  | -35,5       | -1,3                              | 79 004          | 72 093  | -8,7        | -0,3                              |
| Molibdeno (TMF)          | 18,4                                | 326     | 263    | -19,3       | -3,4                              | 3 170           | 2 540   | -19,9       | -3,9                              |
| <b>SECTOR MINERÍA 2/</b> | <b>100,0</b>                        |         |        | <b>-9,5</b> | <b>-9,5</b>                       |                 |         | <b>-4,3</b> | <b>-4,3</b>                       |

1/ Cifras preliminares.

2/ Estimado a precios de 2007.

3/ En base a la estructura de similar periodo de 2016.

Fuente: Ministerio de Energía y Minas.

Elaboración: BCRP, Sucursal Arequipa, Departamento de Estudios Económicos.

## Variación de la producción minera 1/

(Var.% real respecto a similar mes del año anterior)

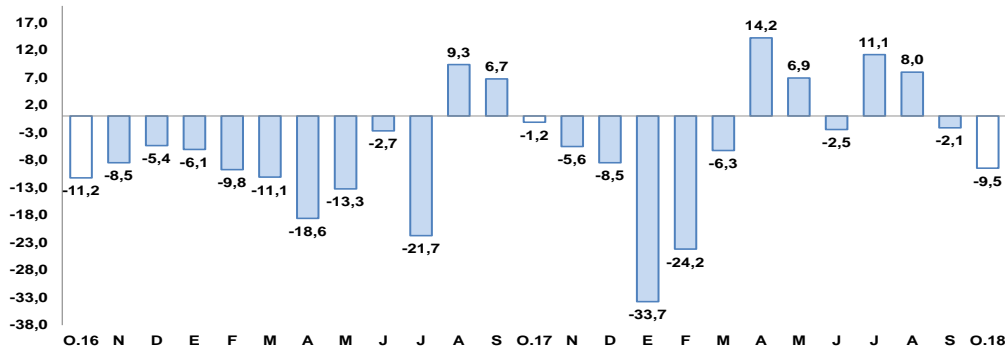

1/ A precios de 2007

Fuente: Ministerio de Energía y Minas.

Elaboración: BCRP, Sucursal Arequipa, Departamento de Estudios Económicos

- En octubre, la **actividad minera** se contrajo 9,5 por ciento, explicado por la menor producción de cobre (-6,1 por ciento), molibdeno (-19,3 por ciento), plata (-35,5 por ciento), asociado a la menor recuperación de mineral en el proceso de flotación en la unidad de Cuajone de la minera Southern Perú Copper Corporation (SPCC); y oro (-13,9 por ciento) derivado de una menor recuperación de mineral en sus procesos de lixiviación en la unidad de Mariela de la minera Aruntani S.A.C
- Entre enero y octubre del presente año, la actividad minera se contrajo 4,3 por ciento, explicado por menores volúmenes de producción de molibdeno (-19,9 por ciento), oro (-31,2 por ciento) y de concentrado de plata (-8,7 por ciento); por el contrario se registró una mayor producción de cobre (0,3 por ciento), atenuando el resultado final del sector..
- La **cotización internacional de los principales metales**, en el periodo mensual, reportaron resultados mixtos. El precio promedio del zinc (CUS\$/lb.121) creció 9,7 por ciento; debido a una caída en los inventarios mundiales influenciado por recortes y paralizaciones de las minas de Zinc en China; la cotización del cobre (US\$/TM 6 216) experimento un crecimiento 3,3 por ciento, explicado por una caída en los inventarios mundiales influenciado por una posible paralización en la mina de Chuquicamata de Chile; la cotización de la plata (US\$/oz.tr. 16,9) creció 2,2 por ciento; el precio del oro (US\$/oz.tr. 1 215) creció 1,4 por ciento; el precio del plomo (CUS\$/lb 90) decreció 2,1 por ciento.

La producción manufacturera registró un crecimiento de 9,7 por ciento en el período comparativo, ante la mayor producción de conservas y congelado de pescado, oro refinado y cátodos de cobre. Entre los meses de enero y octubre, se registró un alza de 2,7 por ciento, respecto a 2017.

## Producción manufacturera

(Variación % real respecto al mismo periodo del año anterior)

| Ramaz de actividad            | Estructura porcentual 2017 | Octubre    |                 | Enero - Octubre |                 |
|-------------------------------|----------------------------|------------|-----------------|-----------------|-----------------|
|                               |                            | Var.%      | Contribución 2/ | Var.%           | Contribución 1/ |
| <b>MANUFACTURA PRIMARIA</b>   |                            |            |                 |                 |                 |
| Conservas y congelado pescado | 0,4                        | 111,3      | 0,4             | -25,3           | -0,1            |
| Harina y aceite de pescado    | 0,2                        | -          | -               | 195,8           | 0,5             |
| Cobre blister                 | 52,0                       | 3,2        | 1,8             | 4,2             | 2,1             |
| Cátodos de cobre              | 45,7                       | 16,9       | 7,2             | 0,4             | 0,2             |
| Oro refinado                  | 0,2                        | 28,1       | 0,1             | 22,6            | 0,0             |
| Plata refinada                | 1,4                        | 0,0        | 0,0             | -1,3            | 0,0             |
| <b>SECTOR MANUFACTURA</b>     | <b>100,0</b>               | <b>9,7</b> | <b>9,7</b>      | <b>2,7</b>      | <b>2,7</b>      |

1/ En base a la estructura de similar periodo de 2016.

Fuente: Ministerios de la Producción y Energía y Minas

Elaboración: BCRP, Sucursal Arequipa. Departamento de Estudios Económicos.

## Variación de la manufactura primaria

(Var.% real respecto a similar mes del año anterior)

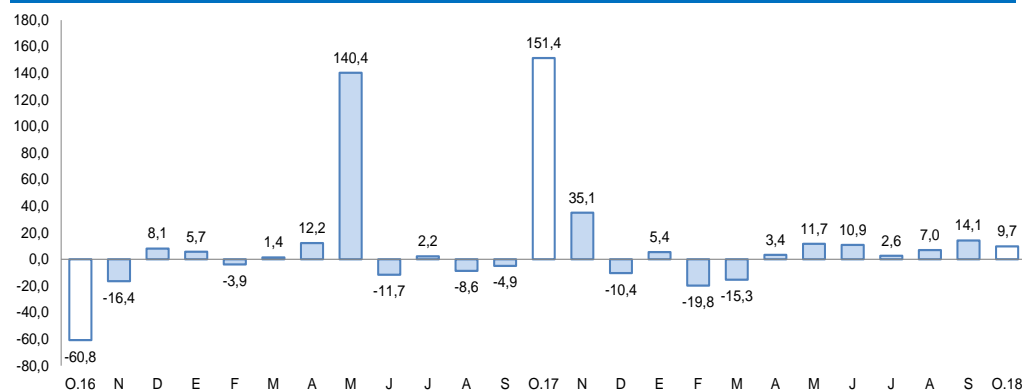

Fuente: Empresas Industriales.

Elaboración: BCRP, Sucursal Arequipa, Departamento de Estudios Económicos

- La **manufactura primaria** en octubre, la producción manufacturera regional registró un alza de 9,7 por ciento en el período comparativo anual, ante la mayor producción de conservas y congelado de pescado (111,3 por ciento), oro refinado (28,1 por ciento), cátodos de cobre (16,9 por ciento) y, en menor medida, por el mayor volumen de producción de cobre blister (3,2 por ciento). Dicho resultado fue contrarrestado parcialmente por la nula producción de harina y aceite de pescado.
- Entre enero y octubre, el sector manufactura obtuvo un crecimiento de 2,7 por ciento, principalmente por el mayor dinamismo registrado en la producción de cobre blister (4,2 por ciento), harina y aceite de pescado (195,8 por ciento) y oro refinado (22,6 por ciento). En contraste, se registraron caídas en la producción de conservas y congelado de pescado (-25,3 por ciento).

Las exportaciones, en el mes de octubre, crecieron 21,6 por ciento, sustentado por mayores envíos de productos tradicionales mineros (19,6 por ciento), como molibdeno y ánodos de cobre. En términos acumulados, se registró una expansión de 36,0 por ciento.

**Moquegua: Exportaciones por grupo de productos 1/  
(Valor FOB en millones de US\$)**

| TIPO                              | Octubre      |              |              | Enero-Octubre |               |             |
|-----------------------------------|--------------|--------------|--------------|---------------|---------------|-------------|
|                                   | 2017         | 2018         | Var.%        | 2017          | 2018          | Var.%       |
| <b>PRODUCTOS TRADICIONALES</b>    | <b>168,4</b> | <b>202,8</b> | <b>20,4</b>  | <b>1212,1</b> | <b>1641,0</b> | <b>35,4</b> |
| Pesqueros                         | 0,1          | 1,6          | 1520,0       | 10,8          | 36,0          | 232,5       |
| Agrícolas                         | 0,0          | 0,0          | -            | 0,0           | 0,0           | -           |
| Mineros                           | 168,3        | 201,3        | 19,6         | 1201,2        | 1605,0        | 33,6        |
| Petróleo y derivados              | 0,0          | 0,0          | -            | 0,0           | 0,0           | -           |
| <b>PRODUCTOS NO TRADICIONALES</b> | <b>2,0</b>   | <b>4,3</b>   | <b>117,0</b> | <b>31,4</b>   | <b>50,4</b>   | <b>60,5</b> |
| Agropecuarios                     | 0,0          | 0,0          | -52,6        | 0,8           | 0,9           | 11,8        |
| Pesqueros                         | 0,3          | 0,5          | 79,9         | 13,5          | 9,2           | -31,9       |
| Textiles                          | 0,0          | 0,0          | -            | 0,0           | 0,0           | -93,6       |
| Maderas, papeles y sus derivados  | 0,0          | 0,0          | -            | 0,0           | 0,0           | -           |
| Químicos                          | 1,7          | 3,8          | 125,5        | 13,8          | 37,8          | 174,3       |
| Minerales no metálicos            | 0,0          | 0,0          | -            | 0,0           | 0,0           | -           |
| Sidero-metalúrgicos               | 0,0          | 0,0          | -            | 2,1           | 1,4           | -33,6       |
| Metal-mecánicos                   | 0,0          | 0,0          | -            | 0,0           | 0,2           | 270,6       |
| Otros                             | 0,0          | 0,0          | -            | 1,2           | 1,0           | -16,7       |
| <b>TOTAL EXPORTACIONES</b>        | <b>170,4</b> | <b>207,1</b> | <b>21,6</b>  | <b>1243,5</b> | <b>1691,5</b> | <b>36,0</b> |

1/ Cifras preliminares.

2/ variación mayor a 1000 por ciento

Fuente: SUNAT.

Elaboración: BCRP - Sucursal Arequipa. Departamento de Estudios Económicos.

- En octubre, las **exportaciones regionales** registraron un crecimiento de 21,6 en el período interanual, sustentado por mayores envíos de productos tradicionales (20,4 por ciento), especialmente de productos mineros (19,6 por ciento), como molibdeno y ánodos de cobre. Asimismo, se registraron mayores embarques de productos no tradicionales (117,0 por ciento), relacionados a productos químicos (125,5 por ciento), tanto orgánicos e inorgánicos; y productos pesqueros (79,9 por ciento), como preparaciones y conservas.
- Entre enero y octubre, las **exportaciones** acumularon US\$ 1 691,5 millones lo que significó un crecimiento de 36,0 por ciento, explicado por los mayores envíos de productos tradicionales (35,4 por ciento), relacionado a productos mineros (33,6 por ciento) derivados del cobre y concentrado de molibdeno; y productos pesqueros (232,5 por ciento) por embarques de harina y aceite de pescado. Asimismo, coadyuvaron al resultado final los mayores envíos de productos no tradicionales (60,5 por ciento), relacionados a los rubros químicos (174,3 por ciento) y agropecuarios (11,8 por ciento), entre los principales.

Los créditos, al cierre de octubre, alcanzaron un saldo de S/ 1 443 millones, registrando una expansión de 66,1 por ciento respecto al mismo mes del año anterior.

## Crédito Directo

(Saldos a fin de periodo en millones de soles)

|                                   | Estructura % | Octubre    |             | Var.% Nominal |
|-----------------------------------|--------------|------------|-------------|---------------|
|                                   | Oct-18       | 2017       | 2018        | Oct18 / Oct17 |
| <b>Banco de la Nación 1/</b>      | <b>3,3</b>   | <b>44</b>  | <b>48</b>   | <b>8,0</b>    |
| <b>Agrobanco 2/</b>               | <b>0,0</b>   | <b>0</b>   | <b>0</b>    | <b>-</b>      |
| <b>Banca múltiple</b>             | <b>69,6</b>  | <b>478</b> | <b>1004</b> | <b>110,3</b>  |
| <b>Instituciones no bancarias</b> | <b>27,1</b>  | <b>347</b> | <b>391</b>  | <b>12,7</b>   |
| Financieras                       | 5,4          | 69         | 78          | 11,9          |
| Cajas Municipales                 | 21,7         | 278        | 314         | 12,8          |
| Cajas Rurales                     | 0,0          | 0          | 0           | -             |
| Edpymes                           | 0,0          | 0          | 0           | -100,0        |
| Arrendamiento Financiero          | 0,0          | 0          | 0           | -             |
| <b>TOTAL</b>                      | <b>100,0</b> | <b>869</b> | <b>1443</b> | <b>66,1</b>   |
| <b>Empresas</b>                   | <b>68,8</b>  | <b>481</b> | <b>993</b>  | <b>106,4</b>  |
| <b>Personas</b>                   | <b>31,2</b>  | <b>388</b> | <b>450</b>  | <b>16,1</b>   |
| Consumo                           | 23,5         | 303        | 340         | 11,9          |
| Hipotecario                       | 7,7          | 85         | 111         | 30,9          |
| MN                                | 73,2         | 819        | 1057        | 29,0          |
| ME                                | 26,8         | 50         | 386         | 674,7         |
| ME (Millo.US\$)                   |              | 15         | 115         | 647,8         |

1/ Ajuste en Créditos a Empresas

2/ Debido al redondeo de los datos parciales, los totales pueden diferir de la suma de las partes

Fuente: SBS y AFP

Elaboración: BCRP, Sucursal Arequipa. Departamento de Estudios Económicos.

**Variación del crédito directo**  
(Var.% con respecto a similar mes del año anterior)

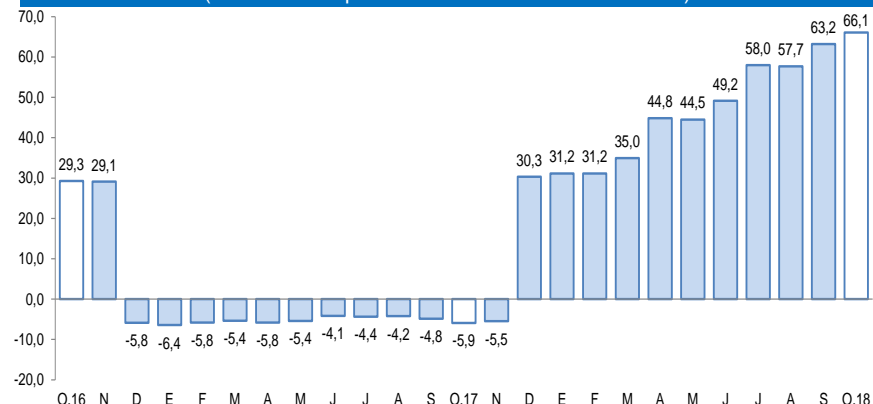

Fuente: Superintendencia de Banca, Seguros y AFP.

- Según **tipo de crédito** el otorgado a empresas representó el 68,8 por ciento del total, cuyos saldos se expandieron en 106,4 por ciento; en tanto que, los créditos dirigidos a personas aumentaron en 16,1 por ciento y, al interior de ellos, los préstamos de consumo e hipotecarios crecieron en 11,9 y 30,9 por ciento, respectivamente.
- Las colocaciones del Banco de la Nación crecieron 8,0 por ciento; la Banca Múltiple registró un alza de 110,3 por ciento y las Instituciones No Bancarias crecieron 12,7 por ciento.



Los depósitos en Moquegua, al cierre de octubre, sumaron S/ 1 048 millones, registrando un alza de 14,7 por ciento, debido principalmente a la mayor captación de depósitos a la vista (13,0 por ciento) y de ahorro (21,5 por ciento).

## Depósitos

(Saldos a fin de periodo en millones de soles)

|                                   | Estructura % | Octubre    |             | Var.% Nominal |
|-----------------------------------|--------------|------------|-------------|---------------|
|                                   | Oct-18       | 2017       | 2018        | Oct18 / Oct17 |
| <b>Banco de la Nación</b>         | <b>17,7</b>  | <b>171</b> | <b>185</b>  | <b>8,5</b>    |
| <b>Banca múltiple</b>             | <b>62,0</b>  | <b>552</b> | <b>650</b>  | <b>17,6</b>   |
| <b>Instituciones no bancarias</b> | <b>20,3</b>  | <b>191</b> | <b>213</b>  | <b>11,7</b>   |
| Fiancieras                        | 1,6          | 14         | 17          | 26,6          |
| Cajas Municipales                 | 18,7         | 177        | 196         | 10,6          |
| Cajas Rurales                     | 0,0          | 0          | 0           | -             |
| <b>TOTAL</b>                      | <b>100,0</b> | <b>913</b> | <b>1048</b> | <b>14,7</b>   |
| Vista                             | 21,2         | 197        | 222         | 13,0          |
| Ahorro                            | 48,9         | 422        | 512         | 21,5          |
| A plazo                           | 29,9         | 295        | 313         | 6,1           |
| MN                                | 79,2         | 705        | 830         | 17,8          |
| ME                                | 20,8         | 209        | 218         | 4,3           |
| ME (Mill. US\$)                   |              | 64         | 65          | 0,7           |

Fuente: Superintendencia de Banca, Seguros y AFP.

Elaboración: BCRP, Sucursal Arequipa. Departamento de Estudios Económicos.

## Variación de los depósitos

(Var. % con respecto a similar mes del año anterior)

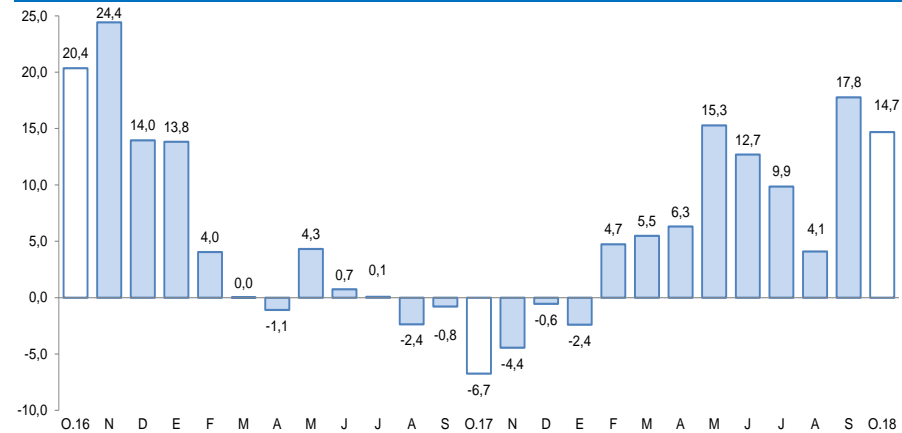

Fuente: Superintendencia de Banca, Seguros y AFP.

- Según la institución receptora de los **depósitos**, el Banco de la Nación obtuvo el 17,7 por ciento del total del sistema, y sus saldos crecieron en 8,5 por ciento; los depósitos de la Banca Múltiple representaron el 62,0 por ciento del total y mostraron un alza de 17,6 por ciento; mientras que, los depósitos de las Instituciones No Bancarias capturaron el 20,3 por ciento del total de operaciones y reportaron un crecimiento de 11,7 por ciento.

La inversión pública sumó S/ 48,0 millones, 36,0 por ciento superior a octubre 2017. Entre enero y octubre, la inversión alcanzó los S/ 343,0 millones, lo que representa una contracción de 12,8 por ciento.

## Inversión Pública 1/ 2/

(En millones de soles)

|                   | Octubre   |           |             | Enero - Octubre |            |              |
|-------------------|-----------|-----------|-------------|-----------------|------------|--------------|
|                   | 2017      | 2018      | Var.% real  | 2017            | 2018       | Var.% real   |
| Gobierno nacional | 5         | 11        | 99,0        | 69              | 99         | 41,5         |
| Gobierno regional | 16        | 20        | 19,2        | 202             | 108        | -46,8        |
| Gobiernos locales | 13        | 17        | 31,2        | 117             | 135        | 13,6         |
| <b>Total</b>      | <b>34</b> | <b>48</b> | <b>36,0</b> | <b>388</b>      | <b>343</b> | <b>-12,8</b> |

1/ Información actualizada al 31 de octubre de 2018.

2/ Comprende la adquisición de activos no financieros.

3/ Variación mayor a 1000 por ciento

Fuente: MEF.

Elaboración: BCRP, Sucursal Arequipa. Departamento de Estudios Económicos.

## Variación de la Inversión Pública

(Var.% real con respecto a similar mes del año anterior)

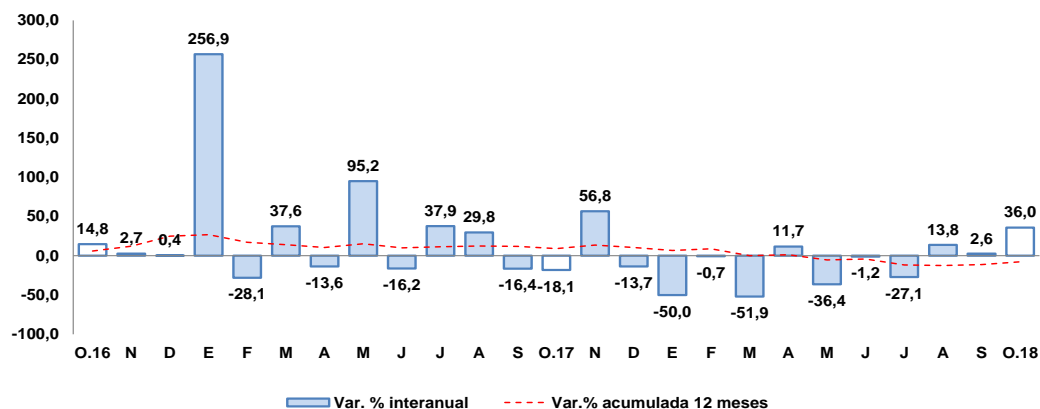

Fuente: Ministerio de Economía y Finanzas.

Elaboración: BCRP, Sucursal Arequipa. Departamento de Estudios Económicos.

Los principales proyectos ejecutados en la región fueron:

### Por el Gobierno nacional:

- Mejoramiento de la red vial departamental Moquegua – Arequipa, tramo MO-108 al tramo AR-118, con una inversión de S/ 5,0 millones.
- Creación de la infraestructura e implementación de la Escuela Profesional de Gestión Pública y Desarrollo Social de la Universidad Nacional de Moquegua, sede Mariscal Nieto – Moquegua, con S/ 996 mil.
- Mejoramiento de los servicios del desembarcadero pesquero artesanal en la localidad de Ilo, con una inversión de S/ 975 mil.

En el caso del **Gobierno regional** destacaron:

- Ampliación y mejoramiento del Hospital de Moquegua, con una inversión de S/ 8,0 millones.
- Construcción de la carretera a nivel de trocha carrozable, Chimpapampa - Cuchumbaya, en las provincias de General Sánchez Cerro y Mariscal Nieto, con S/ 1,3 millones.
- Operación y mantenimiento de la represa de Pasto Grande, con una inversión de S/ 1,1 millones.

Y por los **Gobiernos locales** fueron:

- Mejoramiento e instalación del sistema de agua potable y alcantarillado del C.P.M. Los ángeles, provincia de Mariscal Nieto, con S/ 1,5 millones.
- Puesta en valor del sitio arqueológico Cerro Baúl de la provincia de Mariscal Nieto, con S/ 783 mil
- Construcción del Centro Recreacional del Niño y la Familia, distrito de Ilo, con una inversión de S/ 565 mil.