



BANCO CENTRAL DE RESERVA DEL PERÚ

Moquegua: Síntesis de Actividad Económica - Abril 2018 -

**Departamento de Estudios Económicos
Sucursal Arequipa**

Lunes, 25 de junio de 2018

En abril, el sector minero experimentó un alza de 14,2 por ciento; en contraste, la actividad pesquera reportó una contracción de 76,6 por ciento y el sector agropecuario registró una caída de 3,6 por ciento, respecto a abril de 2017.

Evolución de la producción agropecuaria 1/

(Evolución % real respecto a similar mes del año anterior)

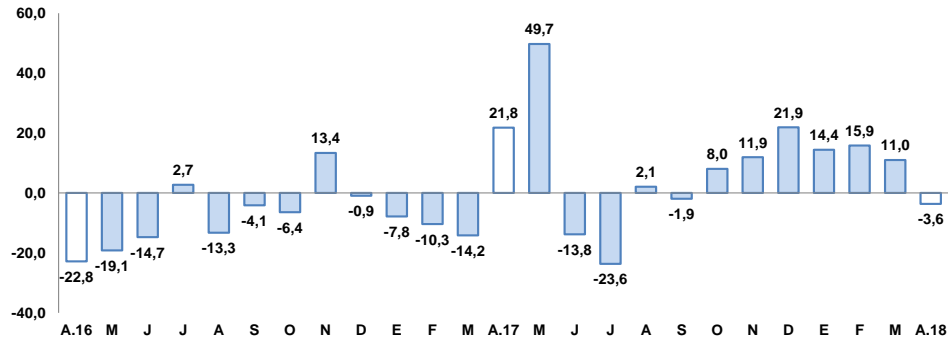

1/ A precios de 2007

Fuente: Ministerio de Agricultura y Gerencia Regional de Agricultura y Riego-Moquegua

Elaboración: BCRP, Sucursal Arequipa, Departamento de Estudios Económicos

Evolución de la producción minera 1/

(Evolución % real respecto a similar mes del año anterior)

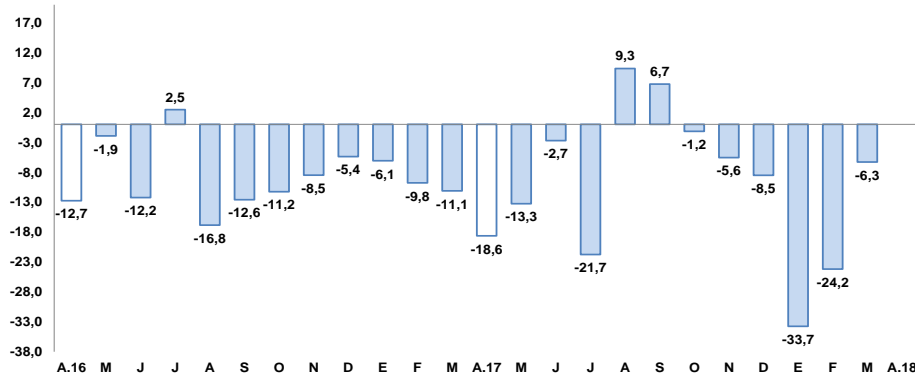

1/ A precios de 2007

Fuente: Ministerio de Energía y Minas.

Elaboración: BCRP, Sucursal Arequipa, Departamento de Estudios Económicos

Actividad Primaria

- El **sector agropecuario** registró una variación negativa de 3,6 por ciento en el periodo interanual, resultado de la menor producción del subsector agrícola (-4,5 por ciento), por el contrario, el subsector pecuario registró un alza (1,6 por ciento), atenuando el resultado final del indicador. Entre enero y abril, la producción agropecuaria se expandió 7,7 por ciento, ante la mayor producción del subsector agrícola (7,7 por ciento) y, en menor medida, por el crecimiento del subsector pecuario (7,6 por ciento).
- El **sector pesca** reportó una contracción de 76,6 por ciento en el periodo interanual, debido a la menor extracción de especies dirigidas al consumo industrial (-89,6 por ciento) y consumo humano directo (-56,1 por ciento). En lo que va del año, la actividad pesquera registró una mejora de 2,6 por ciento, por efecto principalmente del crecimiento de la actividad destinada al consumo humano indirecto (39,1 por ciento).
- El **sector minero** se expandió 14,2 por ciento, debido a la mayor producción de cobre (25,3 por ciento) y plata (13,4 por ciento). Entre enero y marzo, el sector acumuló una contracción de 13,9 por ciento, debido a la menor producción de cobre (-10,1 por ciento), molibdeno (-30,4 por ciento) y oro (-22,7 por ciento).

En abril, los indicadores tuvieron resultados positivos. Los rubros que crecieron fueron créditos (44,8 por ciento), depósitos (6,3 por ciento), sector manufactura (3,4 por ciento) y la inversión pública (11,7 por ciento).

- La **actividad manufacturera** experimentó una variación positiva de 3,4 por ciento con relación al mismo mes del año anterior, resultado que fue explicado básicamente por la mayor producción de cobre blíster (8,9 por ciento). En el periodo acumulado, el sector reportó una contracción de 6,9 por ciento.
- El **arribo de turistas** a los establecimientos de hospedaje en marzo alcanzó las 20 343 personas y mostró una variación positiva de 15,9 por ciento en el periodo interanual, debido al mayor arribo de turistas nacionales (14,3 por ciento) y extranjeros (57,0 por ciento).
- En marzo, el **empleo** en empresas privadas formales con 10 y más trabajadores registró un mayor dinamismo al expandirse 8,6 por ciento en el periodo interanual.
- Las **exportaciones** crecieron 94,3 por ciento, debido principalmente a mayores embarques de productos tradicionales (96,0 por ciento), así como no tradicionales (45,5 por ciento).
- Los **créditos** registraron una variación positiva de 44,8 por ciento, así como los **depósitos** que se incrementaron 6,3 por ciento, respecto al mismo mes del año anterior. La **morosidad** en el mes de marzo fue de 3,3 por ciento.
- La **inversión pública** (S/ 29,0 millones) creció 11,7 por ciento, en términos reales, respecto a abril de 2017, debido a mayores gastos del Gobierno Nacional. En el periodo acumulado, la inversión total registró una caída de 27,7 por ciento.

Otros indicadores de actividad económica

(Variación % respecto a similar mes del año anterior)

	Nov.17	Dic.17	Ene.18	Feb.18	Mar.18	Abr.18
Producción industrial 1/	↑ 35,1	↓ -10,4	↑ 5,4	↓ -19,8	↓ -15,3	↑ 3,4
Arribos a establecimientos de hospedaje	↑ 0,7	↑ 12,0	↑ 21,1	↑ 18,4	↑ 15,9	n.d.
Empleo 3/	↑ 5,6	↑ 6,9	↑ 20,1	↓ -2,3	↑ 8,6	n.d.
Exportaciones	↑ 176,5	↑ 15,4	↑ 65,1	↑ 57,7	↑ 18,3	↑ 94,3
Crédito total 2/	↓ -5,5	↑ 30,3	↑ 31,2	↑ 31,2	↑ 35,0	↑ 44,8
Depósitos2/	↓ -4,4	↓ -0,6	↓ -2,4	↑ 4,7	↑ 5,5	↑ 6,3
Inversión Pública 1/	↑ 56,8	↓ -13,7	↓ -50,0	↓ -0,7	↓ -51,9	↑ 11,7

1/ En términos reales

2/ En términos nominales

3/ En empresas de 10 a más trabajadores situadas en la ciudad de Moquegua

Fuentes: BCRP - Sucursal Arequipa, SBS, SUNAT, MTPE y MEF.

En abril, el sector agropecuario se contrajo 3,6 por ciento respecto al mismo mes del año 2017, ante la menor producción agrícola (-4,5 por ciento), contrarrestado por el buen desempeño del subsector pecuario (1,6 por ciento).

Producción de principales productos agropecuarios 1/

(Miles de toneladas)

Subsectores	Estructura Porcentual 2016 2/	Abril			Enero - Abril				
		2017	2018	Var.%	Contribución al crecimiento 3/		2017	2018	Var.%
SECTOR AGRÍCOLA	80,4			-4,5	-3,9			7,7	6,2
Orientada al mercado externo y agroindustria 2/	18,8			-24,8	-10,3			-17,2	-4,4
Olivo	0,4	0,0	0,0	-	-	0,0	0,0	-	-
Orégano	6,6	0,1	0,3	250,0	9,2	0,2	0,4	131,4	3,0
Palta	5,8	1,0	0,8	-20,1	-1,7	1,9	1,9	0,1	0,0
Vid	5,8	2,2	0,7	-70,4	-16,3	3,6	1,7	-51,7	-6,6
Orientada al mercado interno 2/	61,6			9,8	5,8			16,2	12,1
Alfalfa	52,1	41,5	48,6	17,1	6,1	157,2	183,8	16,9	7,7
Cebolla	1,0	0,0	0,0	-35,2	-0,1	1,0	1,2	18,8	0,3
Chirimoya	0,2	0,0	0,0	307,7	0,2	0,0	0,0	404,7	0,1
Damasco	0,5	0,0	0,0	-	-	0,0	0,0	-	-
Frijol grano seco	0,4	0,0	0,0	-78,5	-0,2	0,0	0,0	-14,2	0,0
Frijol vainita	0,2	0,0	0,0	37,6	0,1	0,1	0,2	66,6	0,2
Haba grano seco	0,2	0,0	0,1	381,9	0,5	0,0	0,1	381,9	0,2
Lima	0,3	0,2	0,1	-63,6	-0,4	0,3	0,3	-26,3	-0,1
Maíz amiláceo	0,8	0,1	0,2	98,3	1,0	0,1	0,3	82,5	0,4
Maíz Chala	0,3	0,6	0,5	-15,0	-0,1	1,3	2,2	73,1	0,2
Maíz Choclo	0,4	0,1	0,0	-87,0	-0,5	0,5	0,5	1,8	0,0
Manzana	0,3	0,1	0,2	66,8	0,3	0,4	0,5	8,2	0,1
Papa	2,4	1,9	1,3	-33,3	-2,1	4,5	5,3	16,4	0,8
Tuna	0,9	0,7	0,4	-37,4	-0,9	1,3	1,3	-7,1	-0,1
SECTOR PECUARIO	19,6			1,6	0,2			7,6	1,5
Carne de ave 4/	0,6	0,0	0,0	3,0	0,0	0,0	0,1	2,4	0,0
Carne de alpaca 4/	0,2	0,0	0,0	9,0	0,0	0,0	0,0	14,9	0,0
Carne de ovino 4/	0,3	0,0	0,0	9,6	0,0	0,0	0,0	-10,1	0,0
Carne de porcino 4/	1,6	0,1	0,1	19,6	0,3	0,2	0,3	27,1	0,6
Carne de vacuno 4/	3,9	0,1	0,1	5,7	0,1	0,3	0,3	0,8	0,0
Fibra Alpaca	1,1	0,0	0,0	45,1	0,1	0,0	0,0	147,3	0,2
Huevos	1,6	0,0	0,0	137,0	0,4	0,1	0,1	132,8	0,5
Leche	10,1	1,5	1,3	-9,1	-0,8	5,7	5,7	0,7	0,1
SECTOR AGROPECUARIO	100,0			-3,6	-3,6			7,7	7,7

1/ Cifras preliminares.

2/ A precios de 2007.

3/ En base a la estructura de similar periodo de 2016.

4/ Peso Neto.

5/ Variación mayor a 1000 por ciento

Fuente: Ministerio de Agricultura y Gerencia Regional de Agricultura y Riego - Arequipa.

Elaboración: BCRP, Sucursal Arequipa, Departamento de Estudios Económicos.

- La **actividad agrícola** cayó 4,5 por ciento debido a la menor producción de cultivos orientados al mercado externo (-24,8 por ciento) principalmente vid (-70,4 por ciento) y palta (-20,1 por ciento); resultado contrarrestado por mayores áreas cosechadas de cultivos orientados al mercado interno (9,8 por ciento) tales como alfalfa (17,1 por ciento), maíz amiláceo (98,3 por ciento), haba grano seco (381,9 por ciento), entre otros; esto, debido a los altos rendimientos producto del buen clima. En términos acumulados, la actividad agrícola sustentó su expansión en la mayor producción orientada al mercado interno, básicamente de alfalfa (16,9 por ciento), papa (16,4 por ciento), maíz amiláceo (82,5 por ciento) y cebolla (18,8 por ciento) dada la mayor productividad por clima propicio; resultado contrarrestado parcialmente por la menor producción dirigida al mercado externo y agroindustria, asociado básicamente a la menor producción de vid (-51,7 por ciento).
- La **producción pecuaria** se expandió 1,6 por ciento, principalmente por la mayor producción de huevos (137,0 por ciento), carne de porcino (19,6 por ciento) y, en menor medida, carne de vacuno (5,7 por ciento), ave (3,0 por ciento) y fibra de alpaca (45,1 por ciento). En el acumulado anual, la producción pecuaria se expandió 7,6 por ciento, ante el mayor dinamismo de producción de carne de porcino (27,1 por ciento), huevos (132,8 por ciento), fibra de alpaca (147,3 por ciento), carne de alpaca (14,9 por ciento) y carne de ave (2,4 por ciento).

En abril, el sector pesca se contrajo 76,6 por ciento en el periodo interanual, ante el menor desembarque de productos hidrobiológicos para el consumo humano directo (-56,1 por ciento). Asimismo, se registró un menor desembarque de recursos de uso industrial (-89,6 por ciento)

Producción pesquera 1/ 2/

(En TM)

	Abril			Enero - Abril		
	2017	2018	Var.%	2017	2018	Var.%
Consumo Humano Directo	2 540	1 115	-56,1	11 869	8 175	-31,1
Fresco	2 461	748	-69,6	8 984	5 911	-34,2
Congelado	79	367	363,4	2 886	2263	-21,6
Consumo Humano Indirecto	19 126	1 988	-89,6	47 252	65 733	39,1
SECTOR PESCA 2/			-76,6			2,6

1/ Cifras preliminares.

2/ A precios de 2007.

Elaboración: BCRP, Sucursal Arequipa, Departamento de Estudios Económicos

Cotización de la harina de pescado

(US\$/tonelada - Hamburgo)

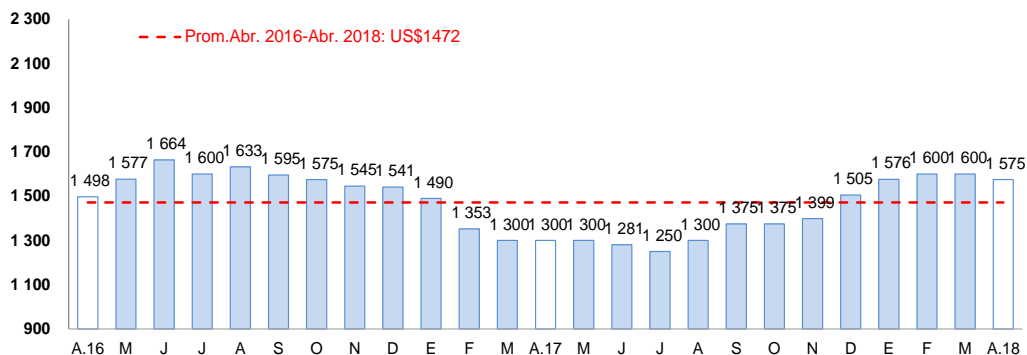

Fuente: Bloomberg.

Elaboración: BCRP, Sucursal Arequipa, Departamento de Estudios Económicos

- El decrecimiento del **sector pesquero**, fue resultado del menor desembarque de productos hidrobiológicos para el consumo humano directo (-56,1 por ciento) asociado a su línea de fresco (-69,6 por ciento), atenuado por la mayor disponibilidad de recursos en su línea de congelado (363,4 por ciento). Asimismo, se registró un menor desembarque de recursos de uso industrial (-89,6 por ciento) ante la menor captura de anchoveta destinada a la producción de harina y aceite de pescado.
- En lo que va del año, el **sector pesca** acumuló una expansión de 2,6 por ciento, ante una mayor disponibilidad de recursos para uso industrial (39,1 por ciento), debido a la mayor captura de anchoveta. Por el contrario, se registró un menor desembarque especies destinadas a consumo humano directo (-31,1 por ciento) asociado a su línea de fresco (-34,2 por ciento).
- En abril, el **precio promedio de la harina de pescado** fue equivalente a US\$ 1 575 por tonelada, registrando un crecimiento de 21,2 por ciento en el periodo interanual; mientras que se contrajo en 1,6 por ciento en el periodo mensual.

La actividad minera registró un crecimiento de 14,2 por ciento, explicado principalmente por la mayor producción de concentrado de cobre (25,3 por ciento) y plata (13,4 por ciento).

Producción Minera 1/

(Var. % real respecto al mismo periodo del año anterior)

Mineral	Estructura Porcentual 2016 2/	Abril			Enero - Abril				
		2017	2018	Var.%	Contribución al crecimiento 3/	2017	2018	Var.%	Contribución al crecimiento 3/
Cobre (TMF)	77,2	10 804	13 537	25,3	18,7	50 260	45 193	-10,1	-7,7
Oro (KFG)	1,6	59	43	-26,7	-0,4	200	155	-22,7	-0,3
Plata (KGF)	2,8	6 971	7 902	13,4	0,4	28 381	28 614	0,8	0,0
Molibdeno (TMF)	18,4	290	228	-21,5	-4,5	1 213	844	-30,4	-6,0
SECTOR MINERÍA 2/	100,0			14,2	14,2			-13,9	-13,9

1/ Cifras preliminares.

2/ A precios de 2007.

3/ En base a la estructura de similar periodo de 2016.

Fuente: Ministerio de Energía y Minas.

Elaboración: BCRP, Sucursal Arequipa, Departamento de Estudios Económicos.

Variación de la producción minera 1/

(Var.% real respecto a similar mes del año anterior)

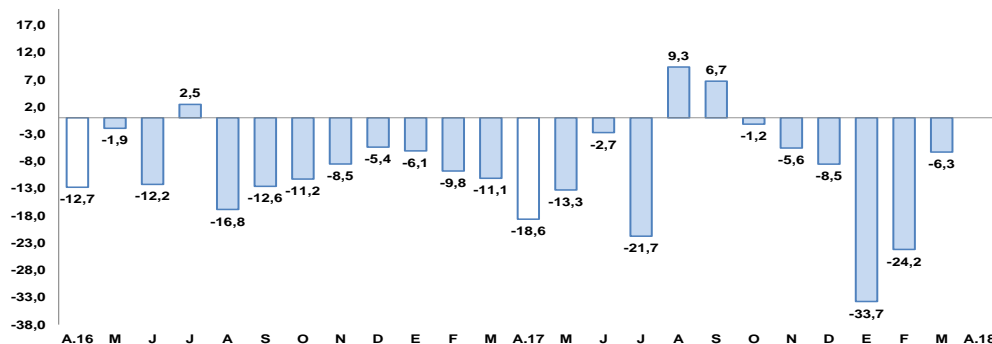

1/ A precios de 2007

Fuente: Ministerio de Energía y Minas.

Elaboración: BCRP, Sucursal Arequipa, Departamento de Estudios Económicos

- En abril, la **actividad minera** registró un crecimiento de 14,2 por ciento, explicado principalmente por la mayor producción de concentrado de cobre (25,3 por ciento) y plata (13,4 por ciento), en sus procesos de flotación ambos producidos en la minera de Southern Perú Copper Corporation (SPCC) en su unidad de Cuajone. Por el contrario, se registró contracciones en la extracción de oro (-26,7 por ciento) en su proceso de lixiviación de la minera Aruntani S.A.C en su unidad de Mariela; y molibdeno (-21,5 por ciento) en su proceso de flotación de Southern Perú Copper Corporation (SPCC) en su unidad de Cuajone.
- Entre enero y abril, la actividad minera regional se contrajo 13,9 por ciento, explicado principalmente por la menor producción de concentrados de cobre (-10,1 por ciento) y molibdeno (-30,4 por ciento); y en menor medida, por la menor producción de oro (-22,7 por ciento).
- Las **cotizaciones internacionales de los principales metales** en el periodo interanual, reportaron resultados mixtos, con un incremento en los precios del zinc (21,3 por ciento), cobre (20,0 por ciento); mientras que se contrajo el precio de la plata (-7,8 por ciento). En marzo, se reportó un incremento en los precios de todos los minerales evaluados; plata (1,1 por ciento), oro (0,8 por ciento) y cobre (0,6 por ciento).

La producción manufacturera registró un crecimiento de 3,4 por ciento en el periodo interanual, principalmente ante la mayor producción de productos de cobre blíster y, en menor medida, de conservas y congelado de pescado y oro refinado.

Producción manufacturera 1/

(Variación % real respecto al mismo periodo del año anterior)

Ramras de actividad	Estructura porcentual 2017 1/	Abril		Enero - Abril	
		Var.%	Contribución 2/	Var.%	Contribución 2/
MANUFACTURA PRIMARIA					
Conservas y congelado pescado	0,4	570,0	0,4	-34,5	-0,2
Harina y aceite de pescado	0,2	-86,3	-0,8	40,5	0,2
Cobre blíster	52,0	18,4	8,9	3,3	1,6
Cátodos de cobre	45,7	-10,5	-5,1	-17,2	-8,5
Oro refinado	0,2	53,5	0,1	4,5	0,0
Plata refinada	1,4	-7,3	-0,1	2,9	0,0
SECTOR MANUFACTURA	100,0	3,4	3,4	-6,9	-6,9

1/ A precios de 1994.

2/ En base a la estructura de similar periodo de 2016.

Fuente: Ministerios de la Producción y Energía y Minas

Elaboración: BCRP, Sucursal Arequipa. Departamento de Estudios Económicos.

Variación de la manufactura primaria 1/

(Var.% real respecto a similar mes del año anterior)

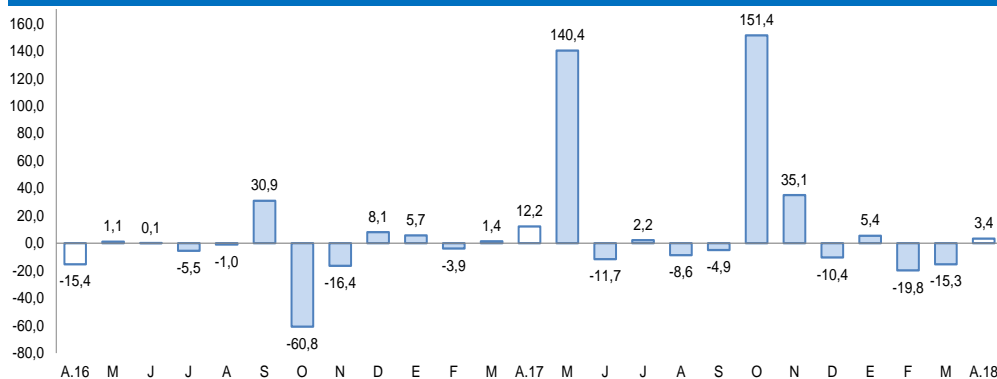

1/ A precios de 1994

Fuente: Empresas Industriales.

Elaboración: BCRP, Sucursal Arequipa, Departamento de Estudios Económicos

- La **manufactura primaria** en Moquegua, la producción manufacturera regional registró un alza de 3,4 por ciento en el período comparativo anual, principalmente por la mayor producción de cobre blíster (18,4 por ciento), conservas y congelado de pescado (570,0 por ciento) y oro refinado (53,5 por ciento); resultado contrarrestado por la menor producción de cátodos de cobre (-10,5 por ciento), harina y aceite de pescado (-86,3 por ciento) y palta refinada (-7,3 por ciento).
- La producción manufacturera entre los meses de enero y abril se contrajo en 6,9 por ciento, debido básicamente al menor dinamismo en la producción de cátodos de cobre (-17,2 por ciento) y conservas y congelado de pescado (-34,5 por ciento).

En marzo, el empleo formal en las empresas de 10 a más trabajadores registró una variación positiva de 8,6 por ciento, en términos interanuales.

Ciudad de Moquegua: Índice mensual de empleo en empresas privadas formales de 10 a más trabajadores

(Octubre 2010 = 100)

	Marzo			Enero - Marzo		
	2017	2018	Var. %	2017	2018	Var. %
Extractiva 2/	90,4	93,0	2,9	88,3	92,4	4,6
Industria manufacturera	124,9	124,9	0,0	127,5	124,9	-2,0
Comercio	71,7	86,0	20,0	65,3	87,6	34,1
Transporte, almacenes y comunicaciones	160,0	168,9	5,6	164,4	157,0	-4,5
Servicios 3/	118,8	128,6	8,3	95,1	100,5	5,6
Total	121,4	131,8	8,6	103,4	111,5	7,8

Nota: La información corresponde al primer día de cada mes.

1/ Cifras preliminares.

2/ Conformada por las subramas agricultura, pesca y minería.

3/ Conformada por las subramas servicios prestados a empresas, restaurantes y hoteles, establecimientos financieros, enseñanza, servicios sociales y comunales; y electricidad, gas y agua.

Fuente: MTPE - Encuesta Nacional de Variación del Empleo (ENVME)

Elaboración: BCRP, Sucursal Arequipa, Departamento de Estudios Económicos.

Ciudad de Moquegua: Crecimiento del empleo formal urbano

(Var. % con respecto a similar mes del año anterior)

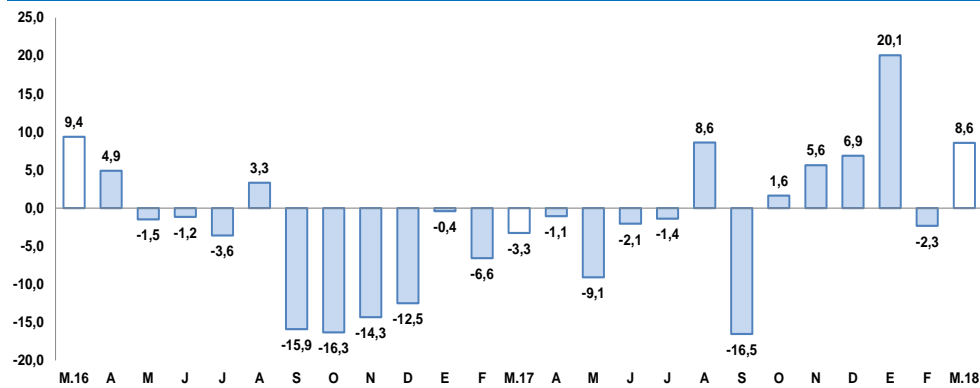

Fuente: Ministerio de Trabajo y Promoción del Empleo.

Elaboración: BCRP, Sucursal Arequipa, Departamento de Estudios Económicos

- El **empleo formal** en la ciudad de Moquegua en empresas privadas formales de 10 a más trabajadores, registró una variación positiva de 8,6 por ciento, debido a una mayor demanda laboral en los sectores de transporte, almacenes y comunicaciones (5,6 por ciento), servicios (8,3 por ciento), comercio (20,0 por ciento); asimismo la rama de industria manufacturera no registro variación.
- En los tres primeros meses del año, el empleo registró un crecimiento de 7,8 por ciento, debido al desempeño positivo de las ramas de comercio (34,1 por ciento) y, en menor media, servicios (5,6 por ciento) y extractiva (4,6 por ciento); resultados atenuado por los resultados negativos en los sectores de transportes, almacenes y comunicaciones (-4,5 por ciento) y manufactura (-2,0 por ciento).

Las exportaciones, en el mes de abril, registraron un alza de 94,3 por ciento, principalmente por los mayores envíos de productos tradicionales (96,0 por ciento); y en menor medida, de productos no tradicionales (45,5 por ciento).

**Moquegua: Exportaciones por grupo de productos 1/
(Valor FOB en millones de US\$)**

TIPO	Abril			Enero-Abril		
	2017	2018	Var.%	2017	2018	Var.%
PRODUCTOS TRADICIONALES	98,9	193,8	96,0	398,7	614,4	54,1
Pesqueros	1,6	5,3	235,5	4,2	13,8	231,2
Agrícolas	0,0	0,0	-	0,0	0,0	-
Mineros	97,3	188,6	93,8	394,5	600,6	52,2
Petróleo y derivados	0,0	0,0	-	0,0	0,0	-
PRODUCTOS NO TRADICIONALES	3,5	5,1	45,5	14,6	19,0	30,3
Agropecuarios	0,1	0,2	232,1	0,1	0,8	1274,2
Pesqueros	0,8	1,7	98,7	7,8	4,5	-41,9
Textiles	0,0	0,0	-	0,0	0,0	-100,0
Maderas, papeles y sus derivados	0,0	0,0	-	0,0	0,0	-
Químicos	1,4	2,4	66,4	5,5	12,9	133,9
Minerales no metálicos	0,0	0,0	-	0,0	0,0	-
Sidero-metalúrgicos	0,4	0,7	87,5	0,4	0,7	54,2
Metal-mecánicos	0,0	0,2	-	0,0	0,2	-
Otros	0,8	0,0	-100,0	0,8	0,0	-100,0
TOTAL EXPORTACIONES	102,4	198,9	94,3	413,3	633,4	53,3

1/ Cifras preliminares.

2/ variación mayor a 1000 por ciento

Fuente: SUNAT.

Elaboración: BCRP - Sucursal Arequipa. Departamento de Estudios Económicos.

- En marzo, las **exportaciones regionales** crecieron 94,3 por ciento, principalmente por los mayores envíos de productos tradicionales (96,0 por ciento); y en menor medida, de productos no tradicionales (45,5 por ciento). En el primer caso, el resultado se explicó por mayores envíos de productos mineros (93,8 por ciento), básicamente cobre. En el segundo caso, se explicó por mayores envíos de productos químicos orgánicos e inorgánicos (66,4 por ciento) y pesqueros (98,7 por ciento).
- Entre enero y abril, las **exportaciones** alcanzaron US\$ 633,4 millones, registrando un crecimiento de 53,3 por ciento en relación al mismo periodo del año 2017, resultado del comportamiento favorable de embarques de productos tradicionales (54,1 por ciento), relacionados a productos mineros (52,2 por ciento) como cobre. Asimismo, se registraron mayores embarques de productos no tradicionales (30,3 por ciento) asociado a productos químicos (133,9 por ciento).

El saldo de créditos, al cierre de abril, fue de S/ 1 290 millones, 44,8 por ciento superior en el periodo interanual. La Banca Múltiple registró un alza de 66,3 por ciento y las Instituciones no Bancarias una expansión de 14,4 por ciento.

Crédito Directo

(Saldos a fin de periodo en millones de soles)

	Estructura % Abr-18	Abril		Var.% Nominal Abr-18 / Abr-17
		2017	2018	
Banco de la Nación 1/	3,7	38	48	25,5
Agrobanco 2/	0,0	5	0	-100,0
Banca múltiple	67,8	526	875	66,3
Instituciones no bancarias	28,5	321	367	14,4
Financieras	5,6	65	73	12,3
Cajas Municipales	22,8	256	295	15,0
Cajas Rurales	0,0	0	0	-
Edpymes	0,0	0	0	-100,0
Arrendamiento Financiero	0,0	0	0	-
TOTAL	100,0	891	1290	44,8
Empresas	68,1	525	879	67,6
Personas	31,9	366	411	12,2
Consumo	24,7	286	319	11,4
Hipotecario	7,1	80	92	15,3
MN	70,8	835	914	9,5
ME	29,2	56	377	568,4
ME (Millo.US\$)		17	116	567,4

1/ Ajuste en Créditos a Empresas

2/ Debido al redondeo de los datos parciales, los totales pueden diferir de la suma de las partes

Fuente: SBS y AFP

Elaboración: BCRP, Sucursal Arequipa. Departamento de Estudios Económicos.

Variación del crédito directo (Var.% con respecto a similar mes del año anterior)

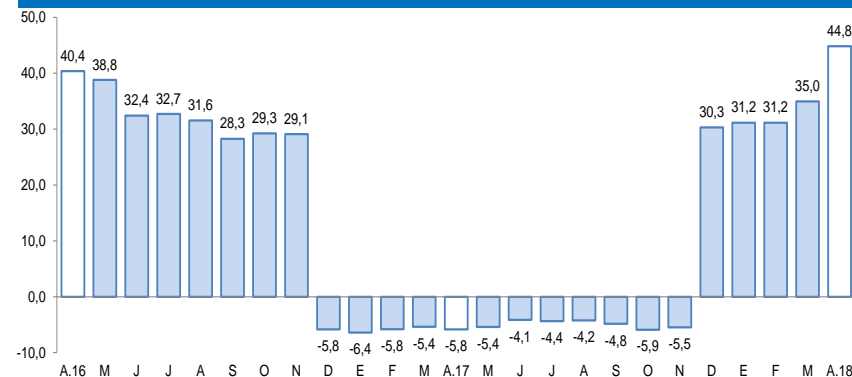

Fuente: Superintendencia de Banca, Seguros y AFP.

- Según el **tipo de crédito**, el otorgado a empresas representó el 68,1 por ciento del total, cuyos saldos mostraron una variación positiva de 67,6 por ciento. Los créditos a personas representaron el 31,9 por ciento de las operaciones y sus saldos se incrementaron 12,2 por ciento; al interior de ellos, los préstamos de consumo crecieron en 11,4 por ciento y los créditos hipotecarios se expandieron en 15,3 por ciento.

Los depósitos en Moquegua (S/ 972 millones) reportaron una expansión de 6,3 por ciento en el periodo interanual, debido a la mayor captación de depósitos de ahorro (10,4 por ciento) y a plazo (2,8 por ciento).

Depósitos

(Saldos a fin de periodo en millones de soles)

	Estructura %	Abril		Var.% Nominal Abr-18 / Abr-17
		Abr-18	2017 2018	
Banco de la Nación	18,2	176	177	0,5
Banca múltiple	61,3	562	596	5,9
Instituciones no bancarias	20,5	176	199	13,5
Fianancieras	1,5	12	15	20,4
Cajas Municipales	19,0	163	184	12,9
Cajas Rurales	0,0	0	0	-
TOTAL	100,0	914	972	6,3
Vista	21,8	207	212	2,7
Ahorro	48,3	425	469	10,4
A plazo	29,9	282	290	2,8
MN	79,0	709	768	8,3
ME	21,0	204	204	-0,4
ME (Mill. US\$)		63	63	-0,6

Fuente: Superintendencia de Banca, Seguros y AFP.

Elaboración: BCRP, Sucursal Arequipa. Departamento de Estudios Económicos.

Variación de los depósitos

(Var.% con respecto a similar mes del año anterior)

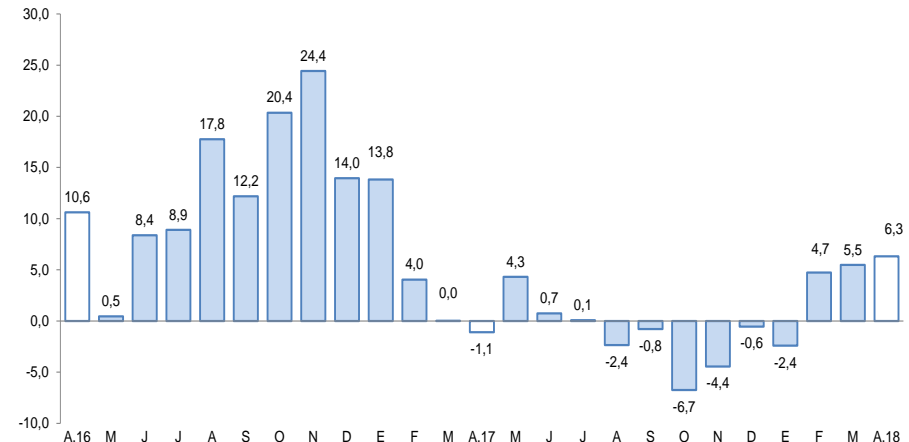

Fuente: Superintendencia de Banca, Seguros y AFP.

La inversión pública en abril sumó S/ 29,0 millones, mostrando una evolución positiva de 11,7 por ciento en comparación con abril de 2017, debido a mayores gastos del Gobierno Nacional y gobiernos locales.

Inversión Pública 1/ 2/ (En millones de soles)

	Marzo			Enero - Abril		
	2017	2018	Var.% real	2017	2018	Var.% real
Gobierno Nacional	2	5	185,0	7	20	189,0
Gobierno Regional	16	13	-15,5	72	32	-55,0
Gobiernos locales	8	10	26,8	41	34	-17,0
Total	25	29	11,7	119	87	-27,7

1/ Información actualizada al 30 de abril de 2018.

2/ Comprende la adquisición de activos no financieros.

3/ Variación mayor a 1000 por ciento

Fuente: MEF.

Elaboración: BCRP, Sucursal Arequipa. Departamento de Estudios Económicos.

Variación de la Inversión Pública

(Var.% real con respecto a similar mes del año anterior)

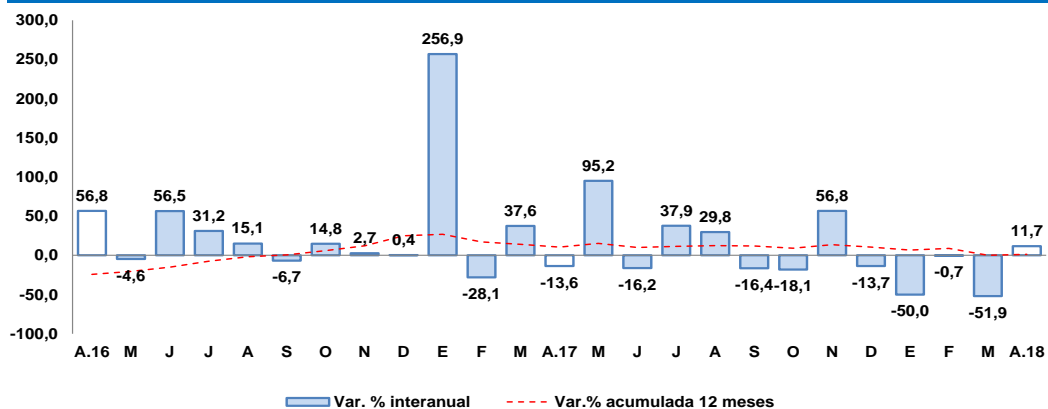

Fuente: Ministerio de Economía y Finanzas.

Elaboración: BCRP, Sucursal Arequipa. Departamento de Estudios Económicos.

Los principales proyectos ejecutados en la región fueron:

Por el Gobierno Nacional:

- Mejoramiento de la red vial departamental Moquegua – Arequipa; tramo MO-108 y tramo AR-118, con una inversión de S/ 2,9 millones.
- Mejoramiento de los servicios del desembarcadero pesquero artesanal en la localidad de Ilo, con S/ 719 mil.
- Mejoramiento de la infraestructura de riego en el sector de Arequipalaka de la localidad de Cuchumbaya – Mariscal Nieto, con S/ 463 mil.

En el caso del **Gobierno Regional** destacaron:

- Mejoramiento de la red vial departamental Moquegua – Arequipa; tramo MO-108 y tramo AR-118, con una inversión de S/ 2,3 millones.
- Instalación y mejoramiento de cobertura liviana como medida de protección a la radiación UV en las instituciones educativas de educación básica regular del nivel secundario bajo la jurisdicción de la Ugel Mariscal Nieto, con S/ 2,0 millones.

Y por los **gobiernos locales** fueron:

- Puesta en valor del Sitio Arqueológico Cerro Baul de la provincia Mariscal Nieto, con S/ 685 mil.
- Mejoramiento del servicio de protección en la Av. Circunvalación Cuajone -Mz S y T- de la Upis Miramar Ilo, con S/ 643 mil.
- Mejoramiento y ampliación de los sistemas de agua potable, alcantarillado y tratamiento de aguas residuales, distrito de Ichuña–General Sanchez Cerro, con S/ 546 mil.