



BANCO CENTRAL DE RESERVA DEL PERÚ

Moquegua: Síntesis de Actividad Económica - Febrero 2018 -

**Departamento de Estudios Económicos
Sucursal Arequipa**

Viernes, 25 de mayo de 2018

En febrero, los sectores agropecuario y pesca crecieron 15,9 y 250,4 por ciento, respectivamente; en contraste, el sector minero registró una contracción de 24,2 por ciento, en términos reales, respecto al mismo mes de 2017.

Evolución de la producción agropecuaria 1/

(Evolución % real respecto a similar mes del año anterior)

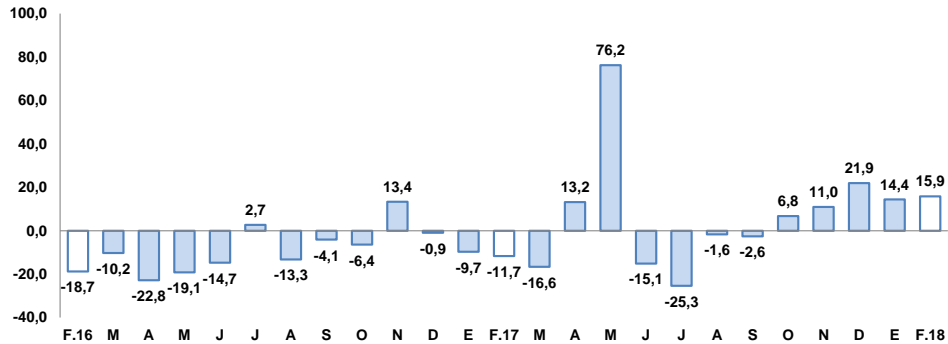

1/ A precios de 2007

Fuente: Ministerio de Agricultura y Gerencia Regional de Agricultura y Riego-Moquegua

Elaboración: BCRP, Sucursal Arequipa, Departamento de Estudios Económicos

Evolución de la producción minera 1/

(Evolución % real respecto a similar mes del año anterior)

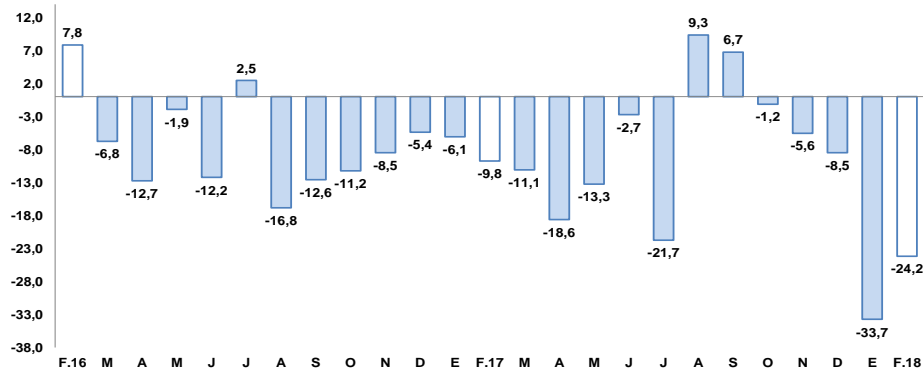

1/ A precios de 2007

Fuente: Ministerio de Energía y Minas.

Elaboración: BCRP, Sucursal Arequipa, Departamento de Estudios Económicos

Actividad Primaria

- El **sector agropecuario** registró un crecimiento real de 15,9 por ciento, respecto al mismo mes del año 2017, asociado a la mayor producción del subsector agrícola (15,5 por ciento), así como por los resultados positivos del subsector pecuario (17,1 por ciento). Entre enero y febrero, la producción agropecuaria se expandió 15,2 por ciento ante la menor producción del subsector agrícola (16,1 por ciento) y, en menor medida, por el crecimiento del subsector pecuario (12,3 por ciento).
- El **sector pesca** creció 250,4 por ciento, explicado básicamente por el mayor desembarque de productos destinados al consumo humano indirecto (491,7 por ciento). En lo que va del año, la actividad pesquera registró un alza de 145,8 por ciento, por efecto del crecimiento tanto de la actividad destinada al consumo humano indirecto (363,2 por ciento) como al directo (36,3 por ciento).
- El **sector minero** decreció 24,2 por ciento, ante la menor producción de cobre (-18,0 por ciento), molibdeno (-49,5 por ciento) y oro (-19,2 por ciento). Entre enero y febrero, el sector acumuló un indicador negativo de 29,2 por ciento debido a la menor producción de diversos minerales, principalmente cobre (-27,1 por ciento) y molibdeno (-41,0 por ciento).

En febrero, los indicadores tuvieron resultados mixtos. Por un lado, crecieron las exportaciones (57,7 por ciento), los créditos (31,2 por ciento) y los depósitos (4,7 por ciento); mientras que se contrajo la producción industrial (-19,8 por ciento), el empleo (-2,3 por ciento) y la inversión pública (-0,7 por ciento).

- La **actividad manufacturera** registró una variación negativa de 19,8 por ciento en términos interanuales, explicada básicamente por la menor producción de conservas y congelados de pescado (-50,2 por ciento). En el periodo acumulado, el sector reportó una caída de 7,6 por ciento.
- El **arribo de turistas**, en enero, mostró una variación positiva de 21,1 por ciento, en el periodo interanual, debido a la mayor afluencia de turistas nacionales (23,4 por ciento), atenuada por un menor número de arribos de turistas extranjeros (-0,3 por ciento).
- En febrero, el **empleo** en la ciudad de Moquegua, en empresas privadas formales de 10 y más trabajadores, registró una contracción de 2,3 por ciento en el periodo interanual, por el menor dinamismo de las ramas de transporte, almacenes y comunicaciones (-9,5 por ciento), servicios (-10,1 por ciento) y manufactura (-3,0 por ciento).
- Las **exportaciones** mostraron una tasa de crecimiento de 57,7 por ciento, resultado de mayores envíos de productos tradicionales (59,5 por ciento) y no tradicionales (5,7 por ciento).
- Los **créditos** registraron una variación positiva de 31,2 por ciento, así como los **depósitos** que se incrementaron 4,7 por ciento respecto al mismo mes del año anterior. La **morosidad** en el mes de enero fue de 3,2 por ciento.
- La **inversión pública** (S/ 24,0 millones) decreció 0,7 por ciento, en términos reales, respecto a febrero de 2017, debido a menores gastos de los gobiernos Regional y locales. En el periodo acumulado, la inversión total registró una caída de 18,9 por ciento.

Otros indicadores de actividad económica

(Variación % respecto a similar mes del año anterior)

	Sep.17	Oct.17	Nov.17	Dic.17	Ene.18	Feb.18
Producción industrial 1/	↓ -4,9	↑ 151,4	↑ 35,1	↓ -10,4	↑ 5,4	↓ -19,8
Arribos a establecimientos de hospedaje	↑ 6,9	↑ 3,0	↑ 0,7	↑ 12,0	↑ 21,1	n.d.
Empleo 3/	↓ -16,5	↑ 1,6	↑ 5,6	↑ 6,9	↑ 20,1	↓ -2,3
Exportaciones	↑ 74,5	↑ 29,8	↑ 176,5	↑ 15,4	↑ 65,1	↑ 57,7
Crédito total 2/	↓ -4,8	↓ -5,9	↓ -5,5	↑ 30,3	↑ 31,2	↑ 31,2
Depósitos 2/	↓ -0,8	↓ -6,7	↓ -4,4	↓ -0,6	↓ -2,4	↑ 4,7
Inversión Pública 1/	↓ -16,4	↓ -18,1	↑ 56,8	↓ -13,7	↓ -50,0	↓ -0,7

1/ En términos reales

2/ En términos nominales

3/ En empresas de 10 a más trabajadores situadas en la ciudad de Moquegua

Fuentes: BCRP - Sucursal Arequipa, SBS, SUNAT, MTPE y MEF.

En febrero, el sector agropecuario creció 15,9 por ciento respecto al mismo mes del año 2017, ante la mayor producción agrícola, así como por el buen desempeño del subsector pecuario.

Producción de principales productos agropecuarios 1/

(Miles de toneladas)

Subsectores	Estructura Porcentual 2016 2/	Febrero			Enero - Febrero				
		2017	2018	Var.%	Contribución al crecimiento 3/		2017	2018	Var.%
SECTOR AGRÍCOLA	80,4			15,5	11,7			16,1	12,0
Orientada al mercado externo y agroindustria 2/	18,8			17,3	1,0			-7,6	-0,6
Olivo	0,4	0,0	0,0	-	-	0,0	0,0	-	-
Orégano	6,6	0,0	0,0	64,4	0,5	0,1	0,1	10,9	0,2
Palta	5,8	0,2	0,3	16,3	0,5	0,4	0,3	-20,9	-0,6
Vid	5,8	0,0	0,0	-100,0	-0,3	0,0	0,0	-100,0	-0,2
Orientada al mercado interno 2/	61,6			15,3	14,4			18,1	16,7
Alfalfa	52,1	38,5	46,1	19,9	11,2	73,7	85,9	16,6	9,4
Cebolla	1,0	0,1	0,1	18,8	0,1	0,2	0,4	142,1	0,8
Chirimoya	0,2	0,0	0,0	-	-	0,0	0,0	-	-
Damasco	0,5	0,0	0,0	-	-	0,0	0,0	-	-
Frijol grano seco	0,4	0,0	0,0	-100,0	-0,1	0,0	0,0	-62,9	-0,3
Frijol vainita	0,2	0,0	0,1	96,5	0,3	0,1	0,1	79,9	0,3
Haba grano seco	0,2	0,0	0,0	-	-	0,0	0,0	-	-
Lima	0,3	0,1	0,1	5,4	0,0	0,1	0,1	-12,2	0,0
Maíz amiláceo	0,8	0,0	0,0	223,3	0,1	0,0	0,0	445,2	0,2
Maíz Chala	0,3	0,2	0,4	58,9	0,2	0,3	1,5	330,2	0,7
Maíz Choclo	0,4	0,1	0,1	92,9	0,4	0,2	0,4	121,2	0,8
Manzana	0,3	0,1	0,1	-8,9	-0,1	0,2	0,2	-26,4	-0,3
Papa	2,4	0,9	1,2	33,8	1,7	1,2	1,8	48,0	1,7
Tuna	0,9	0,1	0,2	27,8	0,3	0,3	0,3	9,2	0,1
SECTOR PECUARIO	19,6			17,1	4,1			12,3	3,1
Carne de ave 4/	0,6	0,0	0,0	2,6	0,0	0,0	0,0	2,1	0,0
Carne de alpaca 4/	0,2	0,0	0,0	18,5	0,0	0,0	0,0	18,5	0,1
Carne de ovino 4/	0,3	0,0	0,0	-19,4	-0,1	0,0	0,0	-16,3	-0,1
Carne de porcino 4/	1,6	0,1	0,1	145,8	3,6	0,1	0,2	76,7	2,0
Carne de vacuno 4/	3,9	0,1	0,1	-2,6	-0,1	0,2	0,2	-6,7	-0,4
Fibra Alpaca	1,1	0,0	0,0	-	-	0,0	0,0	157,3	0,2
Huevos	1,6	0,0	0,0	154,8	0,7	0,0	0,1	131,3	0,7
Leche	10,1	1,4	1,4	-0,4	-0,1	2,8	2,9	4,0	0,6
SECTOR AGROPECUARIO	100,0			15,9	15,9			15,2	15,2

1/ Cifras preliminares.

2/ A precios de 2007.

3/ En base a la estructura de similar periodo de 2016.

4/ Peso Neto.

5/ Variación mayor a 1000 por ciento

Fuente: Ministerio de Agricultura y Gerencia Regional de Agricultura y Riego - Arequipa.

Elaboración: BCRP, Sucursal Arequipa, Departamento de Estudios Económicos.

La **actividad agrícola** creció 15,5 por ciento debido al incremento de las áreas cosechadas tanto de productos destinados al mercado interno (15,3 por ciento), como de productos destinados al mercado externo y agroindustria (17,3 por ciento). En el primer caso, el crecimiento se sustenta en mayores áreas cosechadas de alfalfa (19,9 por ciento), papa (33,8 por ciento), entre otros, debido a la alta productividad producto del buen clima. Asimismo, la mayor producción orientada al mercado externo y agroindustria estuvo asociada a productos como orégano (64,4 por ciento) y palta (16,3 por ciento). En términos acumulados, la actividad agrícola reportó una expansión de 16,1 por ciento, por la mayor producción orientada al mercado interno (18,1 por ciento), atenuado por la menor producción dirigida al mercado externo (-7,6 por ciento).

La **producción pecuaria** reportó una variación positiva de 17,1 por ciento, principalmente por la mayor producción de carne de porcino (145,8 por ciento), huevos (154,8 por ciento) y, en menor medida, carne de alpaca (18,5 por ciento) y ave (2,6 por ciento). En el acumulado anual, la producción pecuaria se expandió 12,3 por ciento, ante el mayor dinamismo de producción de carne de porcino (76,7 por ciento), huevos (131,3 por ciento), fibra de alpaca (157,3 por ciento), carne de alpaca (18,5 por ciento) y leche (4,0 por ciento), ante una mayor disponibilidad de unidades productivas.

En febrero, la pesca registró un crecimiento de 250,4 por ciento interanual, ante la mayor extracción de especies hidrobiológicas para consumo humano indirecto.

Producción pesquera 1/ 2/

(En TM)

	Febrero			Enero - Febrero		
	2017	2018	Var.%	2017	2018	Var.%
Consumo Humano Directo	2 388	2 569	7,6	4 409	6 011	36,3
Fresco	1 544	1 989	28,8	2 560	4 454	74,0
Congelado	843	580	-31,2	1 849	1 557	-15,8
Consumo Humano Indirecto	7 641	45 211	491,7	10 220	47 342	363,2
SECTOR PESCA 2/			250,4			145,8

1/ Cifras preliminares.

2/ A precios de 2007.

Elaboración: BCRP, Sucursal Arequipa, Departamento de Estudios Económicos

Cotización de la harina de pescado

(US\$/tonelada - Hamburgo)

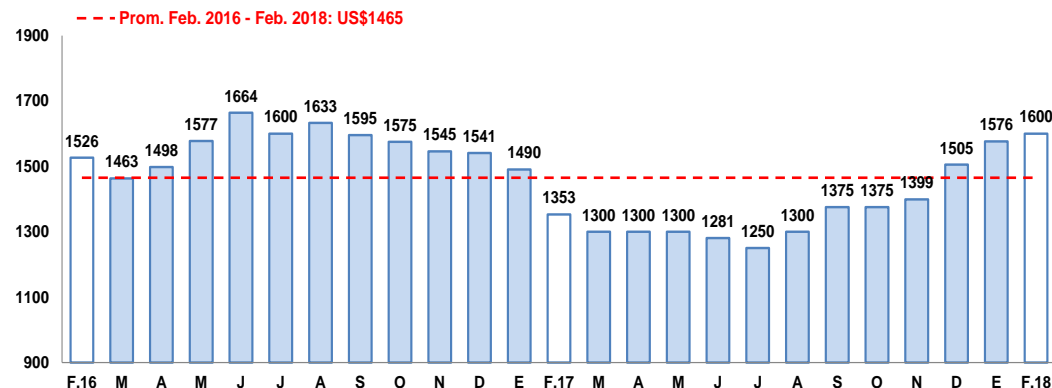

Fuente: Bloomberg.

Elaboración: BCRP, Sucursal Arequipa, Departamento de Estudios Económicos

- El crecimiento del **sector pesquero**, fue resultado del mayor desembarque de recursos hidrobiológicos para el consumo humano indirecto (491,7 por ciento) explicado por una mayor captura de anchoveta; de la misma manera, se registró mayor desembarque de recursos para consumo humano directo (7,6 por ciento) relacionados en su línea de fresco (28,8 por ciento) y contrarrestado por una menor captura en la línea de congelado (-31,2 por ciento).
- En lo que va del año, el sector pesca viene registrando un incremento de 145,8 por ciento, sustentada en la mayor captura de especies destinadas al consumo humano indirecto (363,2 por ciento) asociado a una mayor captura de anchoveta; Asimismo, se registró un mayor desembarque de especies para consumo humano directo (36,3 por ciento) en su línea de fresco (74,0 por ciento).
- En febrero, el **precio promedio de la harina de pescado** fue de US\$ 1 600 por tonelada, lo que representó un crecimiento de 18,3 por ciento en el periodo interanual.

La producción minera cayó 24,2 por ciento, por la menor producción de concentrados de cobre, molibdeno y oro.

Producción Minera 1/

(Var. % real respecto al mismo periodo del año anterior)

Mineral	Estructura Porcentual 2016 2/	Febrero			Enero - Febrero				
		2017	2018	Var.%	Contribución al crecimiento 3/	2017	2018	Var.%	Contribución al crecimiento 3/
Cobre (TMF)	77,2	12 441	10 202	-18,0	-13,3	26 687	19 454	-27,1	-20,7
Oro (KFG)	1,6	48	39	-19,2	-0,2	92	70	-23,2	-0,2
Plata (KGF)	2,8	7 088	7 501	5,8	0,2	14 164	13 641	-3,7	-0,1
Molibdeno (TMF)	18,4	345	174	-49,5	-10,8	654	386	-41,0	-8,2
SECTOR MINERÍA 2/	100,0			-24,2	-24,2			-29,2	-29,2

1/ Cifras preliminares.

2/ A precios de 2007.

3/ En base a la estructura de similar periodo de 2016.

Fuente: Ministerio de Energía y Minas.

Elaboración: BCRP, Sucursal Arequipa, Departamento de Estudios Económicos.

Variación de la producción minera 1/

(Var.% real respecto a similar mes del año anterior)

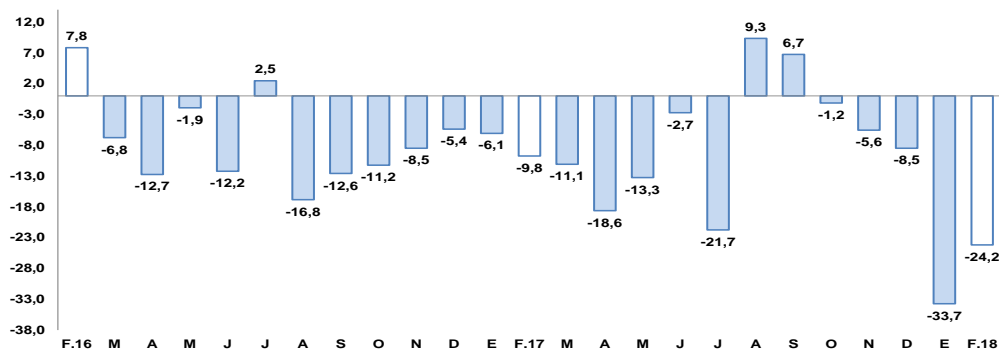

1/ A precios de 2007

Fuente: Ministerio de Energía y Minas.

Elaboración: BCRP, Sucursal Arequipa, Departamento de Estudios Económicos

- En febrero, la **actividad minera** registró una variación negativa, ante la menor producción de cobre (-18,0 por ciento) y molibdeno (-49,5 por ciento) en sus procesos de flotación, ambas producidas por la empresa minera Southern Perú Copper Corporation (SPCC) en su unidad de Cuajone; Asimismo, se contrajo la extracción de oro (-19,2 por ciento) asociado tanto al menor mineral en los procesos de lixiviación de la empresa Aruntani en su unidad Mariela, como al menor mineral en los procesos de flotación de la minera Southern Perú Copper Corporation en su unidad de Cuajone. Por el contrario la producción de plata registró un alza (5,8 por ciento).

- Entre enero y febrero, la actividad minera decreció -29,2 por ciento, ante el menor dinamismo en la producción de diversos minerales como cobre (-27,1 por ciento), molibdeno (-41,0 por ciento), oro (-23,2 por ciento) y plata (-3,7 por ciento).

- La **cotización internacional de los principales metales** en el periodo interanual, reportaron resultados mixtos, con un incremento en los precios del zinc (24,5) cobre (17,8 por ciento), plomo (11,2 por ciento) y oro (7,9 por ciento); mientras que se contrajo el precio de la plata (-7,5 por ciento).

La producción manufacturera registró una reducción de 19,8 por ciento en el periodo interanual, principalmente ante la menor producción de conservas y congelado de pescado y, en menor medida, de productos de cobre.

Producción manufacturera 1/

(Variación % real respecto al mismo periodo del año anterior)

Ramas de actividad	Estructura porcentual 2016 1/	Febrero		Enero-Febrero	
		Var. %	Contribución 2/	Var. %	Contribución 2/
MANUFACTURA PRIMARIA					
Conservas y congelado pescado	0,4	-50,2	-0,4	-34,7	-0,2
Harina y aceite de pescado	0,2	740,3	1,7	601,4	0,9
Cobre blíster	52,0	-21,5	-11,0	-0,2	-0,1
Cátodos de cobre	45,7	-21,8	-10,1	-16,9	-8,4
Oro refinado	0,2	6,9	0,0	3,1	0,0
Plata refinada	1,4	-3,0	0,0	19,3	0,2
SECTOR MANUFACTURERA	100,0	-19,8	-19,8	-7,6	-7,6

1/ A precios de 1994.

2/ En base a la estructura de similar periodo de 2016.

Fuente: Ministerios de la Producción y Energía y Minas

Elaboración: BCRP, Sucursal Arequipa. Departamento de Estudios Económicos.

Variación de la manufactura primaria 1/

(Var. % real respecto a similar mes del año anterior)

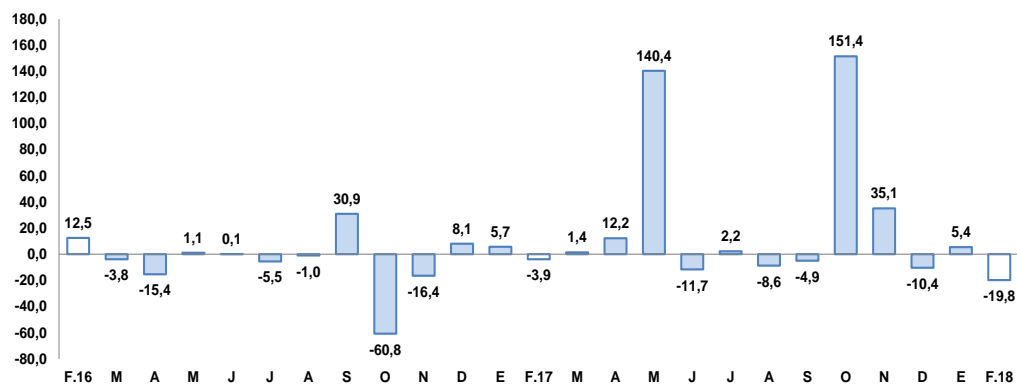

1/ A precios de 1994

Fuente: Empresas Industriales.

Elaboración: BCRP, Sucursal Arequipa, Departamento de Estudios Económicos

- La **manufactura primaria** en Moquegua, durante el mes de febrero, registró una variación negativa de 19,8 por ciento en comparación al mismo mes del año 2017, debido a la menor producción de conservas y congelado de pescado (-50,2 por ciento) y, especialmente, de cobre blíster (-21,5 por ciento) y cátodos de cobre (-21,8 por ciento).
- En el periodo analizado la producción de harina y aceite de pescado y de oro refinado tuvieron tasas de crecimiento de 740,3 por ciento y 6,9 por ciento, respectivamente.
- La producción entre los meses de enero y febrero decreció en 7,6 por ciento debido a la menor producción principalmente de conservas y congelado de pescado, y productos de cobre.

En febrero, el empleo formal en las empresas de 10 a más trabajadores registró una variación negativa de 2,3 por ciento, en términos interanuales.

Ciudad de Moquegua: Índice mensual de empleo en empresas privadas formales de 10 a más trabajadores

(Octubre 2010 = 100)

	Febrero			Enero - Febrero		
	2017	2018	Var.%	2017	2018	Var.%
Extractiva 2/	86,8	92,1	6,1	87,3	92,1	5,5
Industria manufacturera	128,8	124,9	-3,0	128,8	124,9	-3,0
Comercio	62,1	88,4	42,3	62,1	88,4	42,3
Transporte, almacenes y comunicaciones	164,4	148,9	-9,5	166,7	151,1	-9,3
Servicios 3/	101,0	90,8	-10,1	83,3	86,4	3,7
Total	106,8	104,3	-2,3	94,4	101,3	7,4

Nota: La información corresponde al primer día de cada mes.

1/ Cifras preliminares.

2/ Conformada por las subramas agricultura, pesca y minería.

3/ Conformada por las subramas servicios prestados a empresas, restaurantes y hoteles, establecimientos financieros, enseñanza, servicios sociales y comunales; y electricidad, gas y agua.

Fuente: MTPE - Encuesta Nacional de Variación del Empleo (ENVME)

Elaboración: BCRP, Sucursal Arequipa, Departamento de Estudios Económicos.

Ciudad de Moquegua: Crecimiento del empleo formal urbano

(Var.% con respecto a similar mes del año anterior)

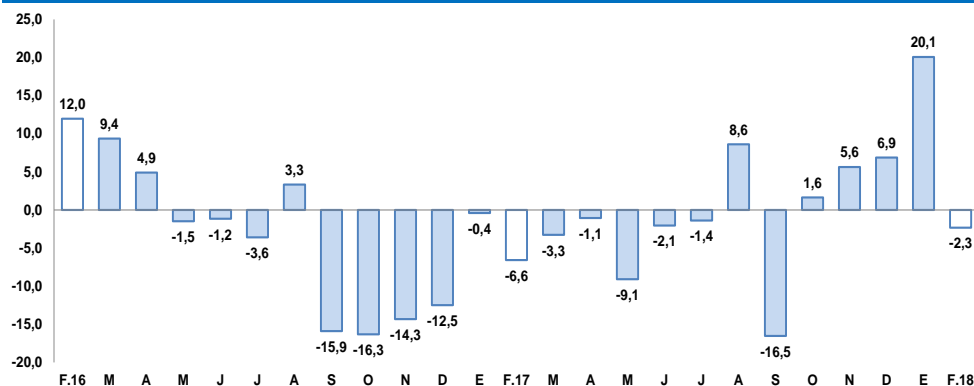

Fuente: Ministerio de Trabajo y Promoción del Empleo.

Elaboración: BCRP, Sucursal Arequipa, Departamento de Estudios Económicos

- El **empleo formal** en la ciudad de Moquegua en empresas privadas formales de 10 a más trabajadores, registró una variación negativa de 2,3 por ciento, debido a una menor demanda laboral en los sectores de transporte, almacenes y comunicaciones (-9,5 por ciento), servicios (-10,1 por ciento) y manufactura (-3,0 por ciento). Mientras que, las ramas de comercio y extractiva reportaron crecimientos de 42,3 y 6,1 por ciento, respectivamente.
- En los dos primeros meses del año, el empleo registró un crecimiento de 7,4 por ciento, debido al desempeño positivo de las ramas de comercio (42,3 por ciento), servicios (3,7 por ciento) y extractiva (5,5 por ciento); atenuado parcialmente por los resultados negativos en los sectores de transportes, almacenes y comunicaciones (-9,3 por ciento) y manufactura (-3,0 por ciento).

Las exportaciones, en el mes de febrero, crecieron 57,7 por ciento, debido a mayores envíos tanto de productos tradicionales (59,5 por ciento) como no tradicionales (24,4 por ciento).

**Moquegua: Exportaciones por grupo de productos 1/
(Valor FOB en millones de US\$)**

TIPO	Febrero			Enero-Febrero		
	2017	2018	Var.%	2017	2018	Var.%
PRODUCTOS TRADICIONALES	87,8	140,1	59,5	171,6	278,6	62,4
Pesqueros	0,6	0,0	-100,0	0,8	0,0	-100,0
Agrícolas	0,0	0,0	-	0,0	0,0	-
Mineros	87,3	140,1	60,5	170,8	278,6	63,2
Petróleo y derivados	0,0	0,0	-	0,0	0,0	-
PRODUCTOS NO TRADICIONALES	4,6	5,7	24,4	6,8	9,1	34,3
Agropecuarios	0,0	0,2	-	0,0	0,4	-
Pesqueros	2,8	1,5	-46,3	4,1	2,1	-48,2
Textiles	0,0	0,0	-100,0	0,0	0,0	-100,0
Maderas, papeles y sus derivados	0,0	0,0	-	0,0	0,0	-
Químicos	1,6	3,9	140,7	2,6	6,6	152,7
Minerales no metálicos	0,0	0,0	-	0,0	0,0	-
Sidero-metalúrgicos	0,1	0,0	-100,0	0,1	0,0	-100,0
Metal-mecánicos	0,0	0,0	-	0,0	0,0	-
Otros	0,0	0,0	-	0,0	0,0	-
TOTAL EXPORTACIONES	92,4	145,7	57,7	178,4	287,7	61,3

1/ Cifras preliminares.

2/ variación mayor a 1000 por ciento

Fuente: SUNAT.

Elaboración: BCRP - Sucursal Arequipa. Departamento de Estudios Económicos.

- En febrero, las **exportaciones regionales** totalizaron US\$ 145,7 millones, representando un crecimiento de 57,7 por ciento en relación con el mismo mes del año anterior; debido al mayor dinamismo de los envíos de productos mineros (60,5 por ciento) como cobre y oro. A su vez, se registraron mayores envíos de productos no tradicionales (24,4 por ciento), sustentado por mayores embarques de productos químicos orgánicos e inorgánicos (140,7 por ciento).
- Entre enero y febrero, las exportaciones sumaron US\$ 287,7 millones, lo que significó un crecimiento de 61,3 por ciento. Este mayor dinamismo se debió principalmente a mayores envíos de productos tradicionales (62,4 por ciento), básicamente productos mineros (63,2 por ciento), como cobre y oro. Asimismo, se registró un mayor dinamismo en los envíos de productos no tradicionales (34,3 por ciento) asociado a productos químicos (152,7 por ciento)

El saldo de créditos, al cierre de febrero, fue de S/ 1 195 millones, 31,2 por ciento superior en el periodo interanual. La Banca Múltiple registró un alza de 43,1 por ciento y las Instituciones no Bancarias una expansión de 13,0 por ciento.

Crédito Directo

(Saldos a fin de periodo en millones de soles)

	Estructura %	Febrero		Var.% Nominal
	Feb-18	2017	2018	Feb-18 / Feb-17
Banco de la Nación 1/	3,9	37	47	27,4
Agrobanco 2/	0,0	5	0	-100,0
Banca múltiple	66,1	552	790	43,1
Instituciones no bancarias	30,0	317	359	13,0
Financieras	5,9	65	71	8,7
Cajas Municipales	24,1	252	288	14,1
Cajas Rurales	0,0	0	0	-
Edpymes	0,0	0	0	-100,0
Arrendamiento Financiero	0,0	0	0	-
TOTAL	100,0	912	1195	31,2
Empresas	66,3	550	793	44,1
Personas	33,7	361	402	11,4
Consumo	26,3	281	314	12,0
Hipotecario	7,4	81	88	9,4
MN	68,3	853	817	-4,2
ME	31,7	59	379	542,8
ME (Millo.US\$)		18	116	543,0

1/ Ajuste en Créditos a Empresas

2/ Debido al redondeo de los datos parciales, los totales pueden diferir de la suma de las partes

Fuente: SBS y AFP

Elaboración: BCRP, Sucursal Arequipa. Departamento de Estudios Económicos.

Variación del crédito directo
(Var.% con respecto a similar mes del año anterior)

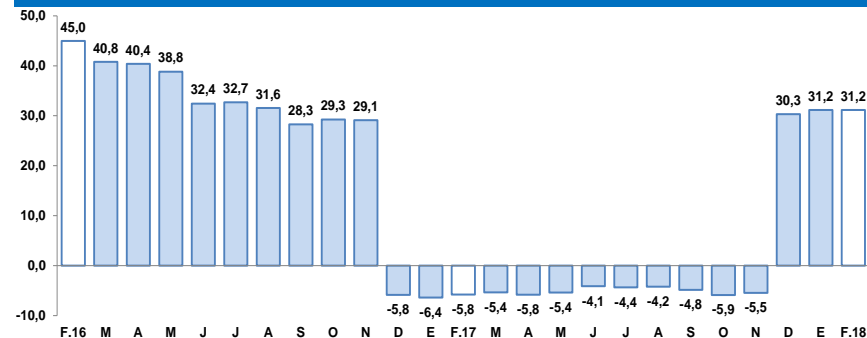

Fuente: Superintendencia de Banca, Seguros y AFP.

- Según el **tipo de crédito**, el otorgado a empresas representó el 66,3 por ciento del total, cuyos saldos mostraron un incremento de 44,1 por ciento; en tanto que, los créditos a personas representaron el 33,7 por ciento y se incrementaron 11,4 por ciento en el período interanual, debido al crecimiento de los préstamos de consumo (12,0 por ciento) y los créditos hipotecarios (9,4 por ciento).

Los depósitos en Moquegua (S/ 986 millones) reportaron una expansión de 4,7 por ciento en el periodo interanual, debido a la mayor captación de depósitos a la vista (8,6 por ciento), a plazo (2,4 por ciento) y de ahorro (4,2 por ciento).

Depósitos

(Saldos a fin de periodo en millones de soles)

	Estructura % Feb-18	Febrero		Var.% Nominal Feb-18 / Feb-17
		2017	2018	
Banco de la Nación	18,4	180	181	0,7
Banca múltiple	61,7	585	609	4,1
Instituciones no bancarias	19,9	177	196	11,0
Fiancieras	1,4	12	14	14,0
Cajas Municipales	18,5	164	182	10,8
Cajas Rurales	0,0	0	0	-
TOTAL	100,0	941	986	4,7
Vista	25,6	233	253	8,6
Ahorro	44,6	422	440	4,2
A plazo	29,7	286	293	2,4
MN	74,9	692	738	6,7
ME	25,1	249	247	-0,7
ME (Mill. US\$)		76	76	-0,6

Fuente: Superintendencia de Banca, Seguros y AFP.

Elaboración: BCRP, Sucursal Arequipa. Departamento de Estudios Económicos.

Variación de los depósitos

(Var. % con respecto a similar mes del año anterior)

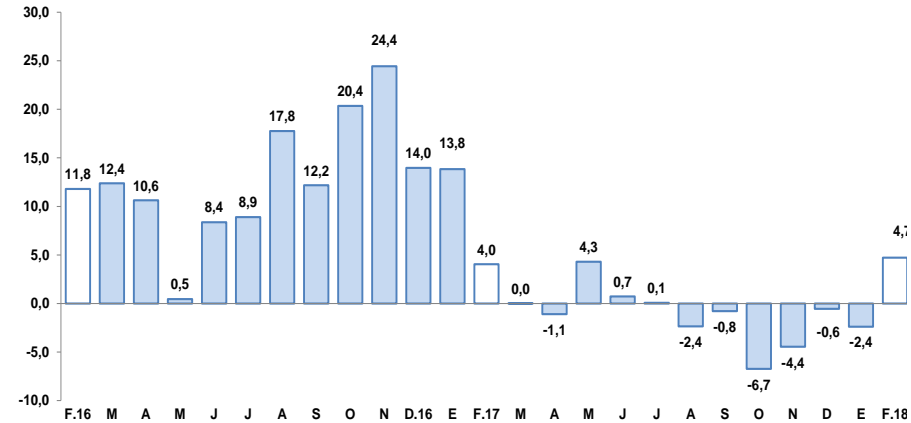

Fuente: Superintendencia de Banca, Seguros y AFP.

La inversión pública en febrero sumó S/ 24,0 millones, mostrando una ligera evolución negativa de 0,7 por ciento en comparación con febrero de 2017, debido a menores gastos del Gobierno Regional y gobiernos locales.

Inversión Pública 1/ 2/ (En millones de soles)

	Febrero			Enero - Febrero		
	2017	2018	Var.% real	2017	2018	Var.% real
Gobierno Nacional	2	7	243,0	2	10	322,1
Gobierno Regional	14	10	-30,3	26	13	-51,4
Gobiernos locales	8	7	-14,5	9	8	-11,2
Total	24	24	-0,7	38	31	-18,9

1/ Información actualizada al 28 de febrero de 2018.

2/ Comprende la adquisición de activos no financieros.

3/ Variación mayor a 1000 por ciento

Fuente: MEF.

Elaboración: BCRP, Sucursal Arequipa. Departamento de Estudios Económicos.

Variación de la Inversión Pública

(Var.% real con respecto a similar mes del año anterior)

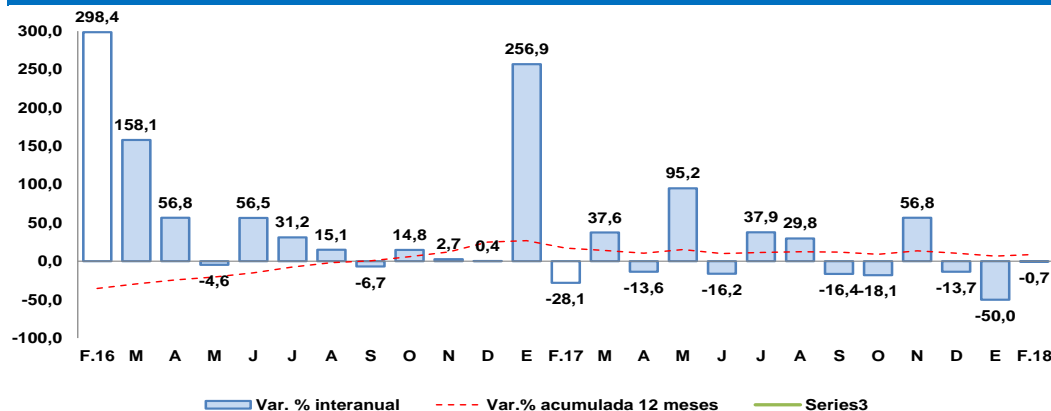

Fuente: Ministerio de Economía y Finanzas.

Elaboración: BCRP, Sucursal Arequipa. Departamento de Estudios Económicos.

Los principales proyectos ejecutados en la región fueron:

Por el Gobierno Nacional:

- Mejoramiento de los servicios del desembarcadero pesquero artesanal en la localidad de Ilo, distrito y provincia de Ilo, con S/ 3,6 millones.
- Mejoramiento de la red vial departamental Moquegua – Arequipa; en los distritos de Torata, Omate, Coalaque, Puquina, L.D. Pampa Usuña, Polobaya, Pocsi y Mollebaya, con S/ 3,2 millones.

En el caso del **Gobierno Regional** destacaron:

- Mejoramiento de la capacidad operativa de la XXI Comandancia Departamental de Bomberos de la región Moquegua, S/ 2,7 millones.
- Mejoramiento de la red vial departamental Moquegua – Arequipa; en los distritos de Torata, Omate, Coalaque, Puquina, L.D. Pampa Usuña, Polobaya, Pocsi y Mollebaya, con S/ 1,4 millones.
- Ampliación y mejoramiento del Hospital de Moquegua, con S/ 836 mil.

Y por los **gobiernos locales** fueron:

- Mejoramiento e instalación del sistema de agua potable y alcantarillado del C.P.M Los Ángeles, provincia de Mariscal Nieto, con S/ 1,1 millones.
- Mejoramiento del servicio público de promoción de comercialización y eventos temporales de productos y servicios en el Campo Ferial Municipal de la provincia de Ilo, con S/ 873 mil.