



BANCO CENTRAL DE RESERVA DEL PERÚ

Moquegua: Síntesis de Actividad Económica - Enero 2018 -

**Departamento de Estudios Económicos
Sucursal Arequipa**

Jueves, 12 de abril de 2018

En enero, los sectores agropecuario y pesca crecieron 14,4 y 34,2 por ciento, respectivamente; en contraste, el sector minero registró una contracción de 33,7 por ciento, en términos reales, respecto al mismo mes de 2017.

Evolución de la producción agropecuaria 1/

(Evolución % real respecto a similar mes del año anterior)

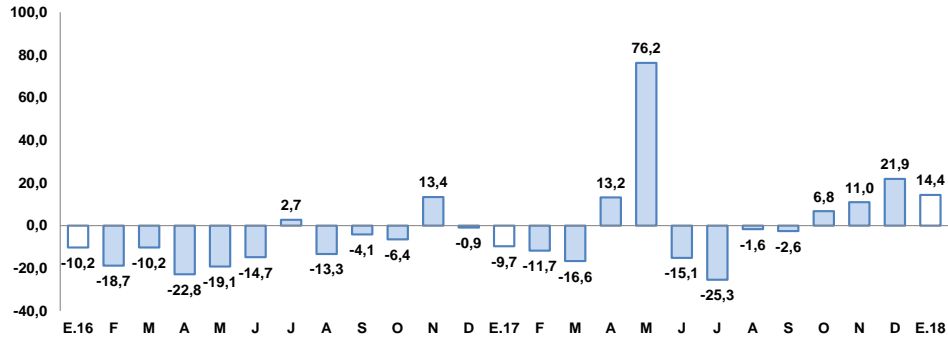

1/ A precios de 2007

Fuente: Ministerio de Agricultura y Gerencia Regional de Agricultura y Riego-Moquegua

Elaboración: BCRP, Sucursal Arequipa, Departamento de Estudios Económicos

Evolución de la producción minera 1/

(Evolución % real respecto a similar mes del año anterior)

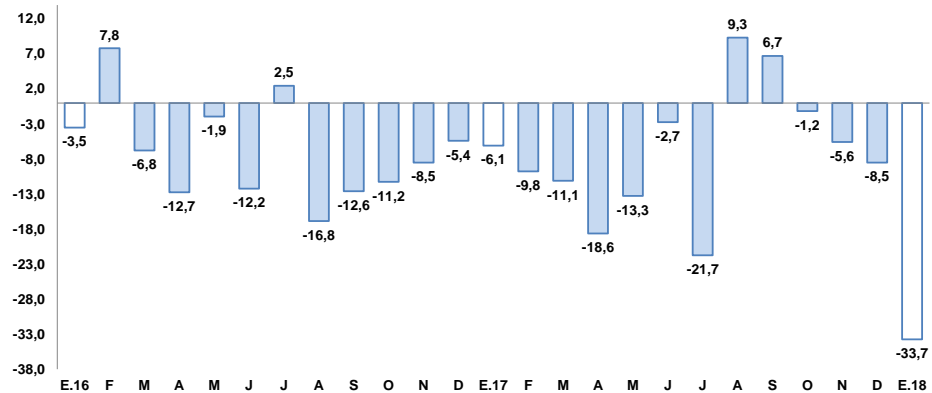

Fuente: Ministerio de Energía y Minas.

Elaboración: BCRP, Sucursal Arequipa, Departamento de Estudios Económicos

Actividad Primaria

- El **sector agropecuario** registró un crecimiento real de 14,4 por ciento, respecto al mismo mes del año 2017, asociado a la mayor producción del subsector agrícola (16,9 por ciento) y, en menor medida, por los resultados positivos del subsector pecuario (7,6 por ciento).
- El **sector pesca** creció 34,2 por ciento, explicado por el mayor desembarque de productos destinados al consumo humano directo (70,3 por ciento).
- El **sector minero** decreció 33,7 por ciento, ante la menor producción de cobre (-35,1 por ciento), molibdeno (-31,4 por ciento), plata (-13,2 por ciento) y oro (-27,5 por ciento).

En enero, los indicadores tuvieron resultados mixtos. Por un lado, crecieron los créditos (31,2 por ciento), las exportaciones (71,0 por ciento), el sector turismo (12,0 por ciento) y el sector manufactura (5,4 por ciento); mientras que se contrajeron la inversión pública (-50,0 por ciento) y los depósitos (-2,4 por ciento).

Otros indicadores:

- La **actividad manufacturera** registró una variación positiva de 5,4 por ciento en términos interanuales, explicada básicamente por la mayor producción principalmente de cobre blíster (26,1 por ciento), plata refinada (47,7 por ciento) y harina y aceite de pescado (33,6 por ciento).
- El **arribo de turistas**, en diciembre, mostró una variación positiva de 12,0 por ciento, en el periodo interanual, debido a la mayor afluencia tanto de turistas nacionales (10,2 por ciento), como extranjeros (38,2 por ciento). En el acumulado anual, el sector se expandió ligeramente 1,7 por ciento.
- En enero, el **empleo** en la ciudad de Moquegua, en empresas privadas formales de 10 y más trabajadores, registró una expansión de 20,1 por ciento en el periodo interanual, por el mayor dinamismo de las ramas de comercio (42,3 por ciento), servicios (25,0 por ciento) y extractivas (5,0 por ciento).
- Las **exportaciones** mostraron una tasa de crecimiento de 71,0 por ciento, resultado de mayores envíos de productos tradicionales (71,4 por ciento) y no tradicionales (54,6 por ciento).
- Los **créditos** registraron una variación positiva de 31,2 por ciento; en contraste, los **depósitos** disminuyeron 2,4 por ciento respecto al mismo mes del año anterior.
- La **inversión pública** (S/ 7,0 millones) decreció en 50,0 por ciento, en términos reales, respecto a enero de 2017, debido al menor gasto del Gobierno Regional (-76,0 por ciento).

Otros indicadores de actividad económica

(Variación % respecto a similar mes del año anterior)

| | Ago.17 | Sep.17 | Oct.17 | Nov.17 | Dic.17 | Ene.18 |
|---|--------|---------|---------|---------|---------|---------|
| Producción industrial 1/ | ↓ -8,6 | ↓ -4,9 | ↑ 151,4 | ↑ 35,1 | ↓ -10,4 | ↑ 5,4 |
| Arribos a establecimientos de hospedaje | ↓ -6,9 | ↑ 6,9 | ↑ 3,0 | ↑ 0,7 | ↑ 12,0 | n.d. |
| Empleo | ↑ 8,6 | ↓ -16,5 | ↑ 1,6 | ↑ 5,6 | ↑ 6,9 | ↑ 20,1 |
| Exportaciones | ↓ -9,2 | ↑ 74,5 | ↑ 29,8 | ↑ 176,5 | ↑ 15,4 | ↑ 71,0 |
| Crédito total 2/ | ↓ -4,2 | ↓ -4,8 | ↓ -5,9 | ↓ -5,5 | ↑ 30,3 | ↑ 31,2 |
| Depósitos 2/ | ↓ -2,4 | ↓ -0,8 | ↓ -6,7 | ↓ -4,4 | ↓ -0,6 | ↓ -2,4 |
| Inversión Pública 1/ | ↑ 29,8 | ↓ -16,4 | ↓ -18,1 | ↑ 56,8 | ↓ -13,7 | ↓ -50,0 |

1/ En términos reales

2/ En términos nominales

3/ En empresas de 10 a más trabajadores situadas en la ciudad de Moquegua

Fuentes: BCRP - Sucursal Arequipa, SBS, SUNAT, MTPE y MEF.

En enero, el sector agropecuario creció 14,4 por ciento respecto al mismo mes del año 2017, ante la mayor producción agrícola y, en menor medida, por el buen desempeño del subsector pecuario.

Producción de principales productos agropecuarios 1/

(Miles de toneladas)

| Subsectores | Estructura | | Enero | | Contribución al crecimiento 3/ |
|--|--------------------|------|-------|--------------|--------------------------------|
| | Porcentual 2016 2/ | 2017 | 2018 | Var.% | |
| SECTOR AGRÍCOLA | 80,4 | | | 16,9 | 12,4 |
| Orientada al mercado externo y agroindustria 2/ | 18,8 | | | -26,0 | -2,4 |
| Olivo | 0,4 | 0,0 | 0,0 | - | - |
| Orégano | 6,6 | 0,1 | 0,1 | -2,2 | -0,1 |
| Palta | 5,8 | 0,2 | 0,0 | -71,0 | -1,9 |
| Vid | 5,8 | 0,0 | 0,0 | - | - |
| Orientada al mercado interno 2/ | 61,6 | | | 21,3 | 19,3 |
| Alfalfa | 52,1 | 35,3 | 39,8 | 12,9 | 7,3 |
| Cebolla | 1,0 | 0,1 | 0,3 | 337,2 | 1,6 |
| Chirimoya | 0,2 | 0,0 | 0,0 | - | - |
| Damasco | 0,5 | 0,0 | 0,0 | - | - |
| Frijol grano seco | 0,4 | 0,0 | 0,0 | -58,1 | -0,4 |
| Frijol vainita | 0,2 | 0,0 | 0,0 | 61,9 | 0,2 |
| Haba grano seco | 0,2 | 0,0 | 0,0 | - | - |
| Lima | 0,3 | 0,0 | 0,0 | -45,5 | -0,1 |
| Maíz amiláceo | 0,8 | 0,0 | 0,0 | 667,1 | 0,3 |
| Maíz Chala | 0,3 | 0,1 | 1,1 | 843,9 | 1,3 |
| Maíz Choclo | 0,4 | 0,1 | 0,3 | 135,9 | 1,3 |
| Manzana | 0,3 | 0,1 | 0,0 | -57,6 | -0,4 |
| Papa | 2,4 | 0,3 | 0,6 | 84,4 | 1,8 |
| Tuna | 0,9 | 0,1 | 0,1 | -9,6 | -0,1 |
| SECTOR PECUARIO | 19,6 | | | 7,6 | 2,0 |
| Carne de ave 4/ | 0,6 | 0,0 | 0,0 | 1,6 | 0,0 |
| Carne de alpaca 4/ | 0,2 | 0,0 | 0,0 | 18,5 | 0,1 |
| Carne de ovino 4/ | 0,3 | 0,0 | 0,0 | -13,2 | 0,0 |
| Carne de porcino 4/ | 1,6 | 0,1 | 0,1 | 9,4 | 0,3 |
| Carne de vacuno 4/ | 3,9 | 0,1 | 0,1 | -10,1 | -0,6 |
| Fibra Alpaca | 1,1 | 0,0 | 0,0 | 155,2 | 0,5 |
| Huevos | 1,6 | 0,0 | 0,0 | 109,1 | 0,6 |
| Leche | 10,1 | 1,4 | 1,5 | 8,6 | 1,3 |
| SECTOR AGROPECUARIO | 100,0 | | | 14,4 | 14,4 |

1/ Cifras preliminares.

2/ A precios de 2007.

3/ En base a la estructura de similar periodo de 2016.

4/ Peso Neto.

5/ Variación mayor a 1000 por ciento

Fuente: Ministerio de Agricultura y Gerencia Regional de Agricultura y Riego - Arequipa.

Elaboración: BCRP, Sucursal Arequipa, Departamento de Estudios Económicos.

- La **actividad agrícola** creció 14,4 por ciento debido al crecimiento de la producción orientada al mercado interno (21,3 por ciento), contrarrestada parcialmente por la menor producción orientada al mercado externo y agroindustria (-26,0 por ciento). El primer caso, explicado básicamente por la mayor producción de alfalfa (12,9 por ciento), cebolla (337,7 por ciento) y papa (84,4 por ciento), entre otros; mientras el resultado negativo del segundo caso se debió, principalmente, a la menor producción de palta (-71,0 por ciento) y orégano (-2,2 por ciento).
- La **producción pecuaria** reportó una variación positiva de 7,6 por ciento, básicamente por el resultado favorable en la mayor producción de leche (8,6 por ciento), fibra de alpaca (155,2 por ciento), huevos (109,1 por ciento) y carne de alpaca (18,5 por ciento), entre los más destacados; en contraste, se registró una menor producción de carne de vacuno (-10,1 por ciento) y de ovino (-13,2 por ciento) por una menor disponibilidad de unidades para la saca.

En enero, la pesca registró un crecimiento de 34,2 por ciento interanual, ante la mayor extracción de especies hidrobiológicas para consumo humano directo.

Producción pesquera 1/ 2/
(En TM)

| | Enero | | |
|---------------------------------|--------------|--------------|--------------|
| | 2017 | 2018 | Var.% |
| Consumo Humano Directo | 2 022 | 3 442 | 70,3 |
| Fresco | 1 016 | 2 466 | 142,8 |
| Congelado | 1 006 | 977 | -2,9 |
| Consumo Humano Indirecto | 2 580 | 2 131 | -17,4 |
| SECTOR PESCA 2/ | | | 34,2 |

1/ Cifras preliminares.

2/ A precios de 2007.

Elaboración: BCRP, Sucursal Arequipa, Departamento de Estudios Económicos

- El crecimiento del **sector pesquero**, fue resultado del mayor desembarque de recursos hidrobiológicos para el consumo humano directo (70,3 por ciento), asociado a su línea de fresco (142,8 por ciento) de especies como caballa, perico, tiburón azul y perico; atenuado por una reducción en la línea de congelado (-2,9 por ciento) por menor captura de perico y ausencia de pota.

- En enero, el **precio promedio de la harina de pescado** fue de US\$ 1 576 por tonelada, lo que representó un crecimiento de 5,8 por ciento en el periodo interanual.

Cotización de la harina de pescado
(US\$/tonelada - Hamburgo)

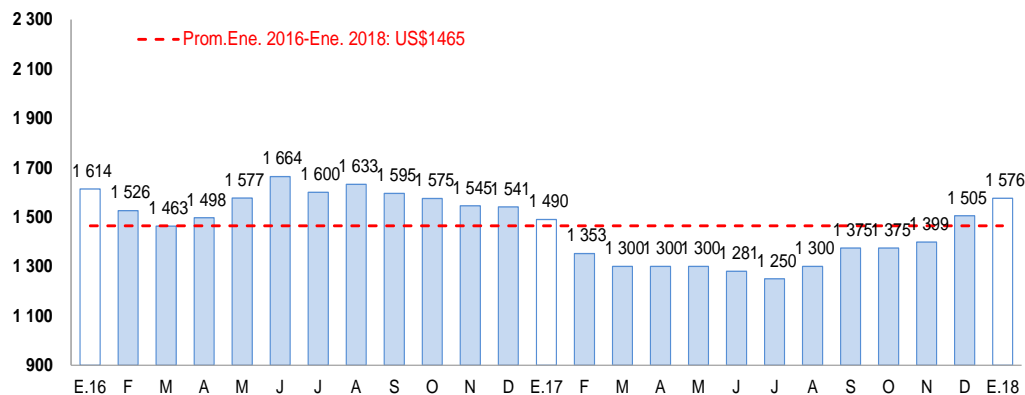

Fuente: Bloomberg.

Elaboración: BCRP, Sucursal Arequipa, Departamento de Estudios Económicos

La producción minera decreció 33,7 por ciento, debido a la menor producción de concentrados de cobre, molibdeno, plata y oro.

Producción Minera 1/

(Var. % real respecto al mismo periodo del año anterior)

| Mineral | Estructura Porcentual 2016 2/ | Enero | | | Contribución al crecimiento 3/ |
|--------------------------|-------------------------------------|--------|-------|--------------|-----------------------------------|
| | | 2017 | 2018 | Var. % | |
| Cobre (TMF) | 77,2 | 14 247 | 9 251 | -35,1 | -27,4 |
| Oro (KFG) | 1,6 | 43 | 32 | -27,5 | -0,3 |
| Plata (KGF) | 2,8 | 7 076 | 6 141 | -13,2 | -0,4 |
| Molibdeno (TMF) | 18,4 | 310 | 212 | -31,4 | -5,7 |
| SECTOR MINERÍA 2/ | 100,0 | | | -33,7 | -33,7 |

1/ Cifras preliminares.

2/ A precios de 2007.

3/ En base a la estructura de similar periodo de 2016.

Fuente: Ministerio de Energía y Minas.

Elaboración: BCRP, Sucursal Arequipa, Departamento de Estudios Económicos.

Variación de la producción minera 1/

(Var.% real respecto a similar mes del año anterior)

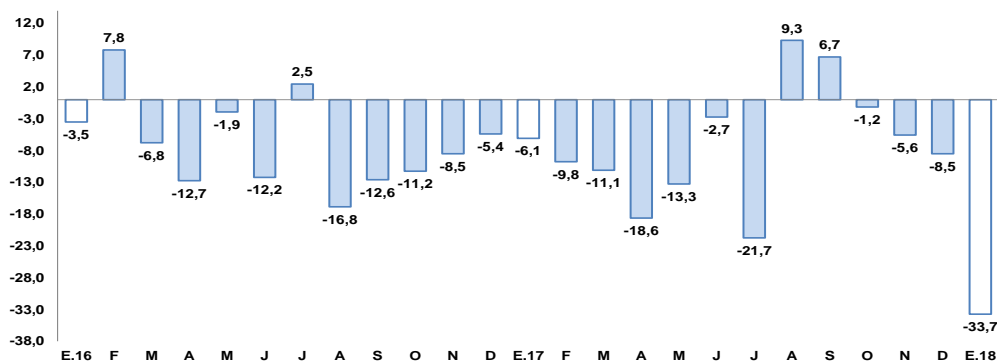

1/ A precios de 2007

Fuente: Ministerio de Energía y Minas.

Elaboración: BCRP, Sucursal Arequipa, Departamento de Estudios Económicos

- En enero, la **actividad minera** registró una variación negativa, ante la menor producción de cobre (-35,1 por ciento) y molibdeno (-31,4 por ciento) ambas producidas por la empresa minera Southern Perú Copper Corporation (SPCC) en su unidad de Cuacone; así como por la menor producción de plata (-13,2 por ciento) y oro (-27,5 por ciento).
- La **cotización internacional de los principales metales** registró, en el periodo interanual, resultados positivos, con un incremento en los precios del cobre (23,7 por ciento), oro (11,7 por ciento) y plata (1,6 por ciento).

La producción manufacturera registró una evolución de 5,4 por ciento en el periodo interanual, principalmente ante la mayor producción de cobre blíster, plata refinada y, en menor medida, de oro refinado y, harina y aceite de pescado.

Producción manufacturera 1/

(Variación % real respecto al mismo periodo del año anterior)

| Ramas de actividad | Estructura porcentual 2016 1/ | Enero | |
|-------------------------------|-------------------------------|------------|-----------------|
| | | Var.% | Contribución 2/ |
| MANUFACTURA PRIMARIA | | | |
| Conservas y congelado pescado | 0,4 | -10,5 | -0,1 |
| Harina y aceite de pescado | 0,2 | 33,6 | 0,0 |
| Cobre blíster | 52,0 | 26,1 | 11,6 |
| Cátodos de cobre | 45,7 | -12,4 | -6,7 |
| Oro refinado | 0,2 | 0,2 | 0,0 |
| Plata refinada | 1,4 | 47,7 | 0,5 |
| SECTOR MANUFACTURA | 100,0 | 5,4 | 5,4 |

1/ A precios de 1994.

2/ En base a la estructura de similar periodo de 2016.

Fuente: Ministerios de la Producción y Energía y Minas

Elaboración: BCRP, Sucursal Arequipa, Departamento de Estudios Económicos.

- La **manufactura primaria** en Moquegua, durante el mes de enero, registró una variación positiva de 5,4 por ciento en comparación al mismo mes del año 2017, debido a la mayor producción de cobre blíster (26,1 por ciento), plata refinada (47,7 por ciento), harina y aceite de pescado (33,6 por ciento) y, en menor medida, de oro refinado (0,2 por ciento).
- En el periodo analizado la producción de cátodos de cobre y de conservas. y congelado de pescado tuvieron un descenso de 12,4 y 10,5 por ciento, respectivamente.

Variación de la manufactura primaria 1/

(Var.% real respecto a similar mes del año anterior)

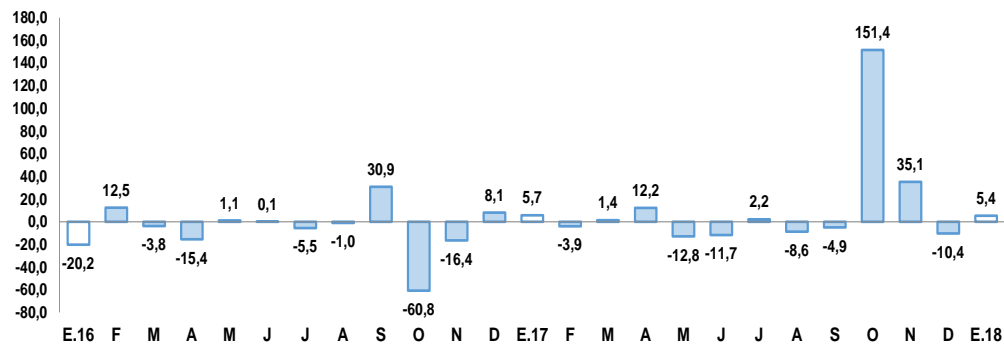

1/ A precios de 1994

Fuente: Empresas Industriales.

Elaboración: BCRP, Sucursal Arequipa, Departamento de Estudios Económicos

En enero, el empleo formal en las empresas de 10 a más trabajadores registró una variación positiva de 20,1 por ciento, en términos interanuales.

Ciudad de Moquegua: Índice mensual de empleo en empresas privadas formales de 10 a más trabajadores

(Octubre 2010 = 100)

| | Enero | | |
|--|-------------|-------------|-------------|
| | 2017 | 2018 | Var.% |
| Extractiva 2/ | 87,7 | 92,1 | 5,0 |
| Industria manufacturera | 128,8 | 124,9 | -3,0 |
| Comercio | 62,1 | 88,4 | 42,3 |
| Transporte, almacenes y comunicaciones | 168,9 | 153,3 | -9,2 |
| Servicios 3/ | 65,6 | 82,0 | 25,0 |
| Total | 81,9 | 98,3 | 20,1 |

Nota: La información corresponde al primer día de cada mes.

1/ Cifras preliminares.

2/ Conformada por las subramas agricultura, pesca y minería.

3/ Conformada por las subramas servicios prestados a empresas, restaurantes y hoteles, establecimientos financieros, enseñanza, servicios sociales y comunales; y electricidad, gas y agua.

Fuente: MTPE - Encuesta Nacional de Variación del Empleo (ENVME)

Elaboración: BCRP, Sucursal Arequipa, Departamento de Estudios Económicos.

- El **empleo formal** en la ciudad de Moquegua en empresas privadas formales de 10 a más trabajadores, registró una variación positiva de 20,1 por ciento, debido a una expansión en los sectores comercio (42,3 por ciento), servicios (25,0 por ciento) y extractivas (5,0 por ciento). Mientras las ramas de transporte, almacenes y comunicaciones, e industria manufacturera reportaron sendas contracciones de 9,2 y 3,0 por ciento, respectivamente.

Ciudad de Moquegua: Crecimiento del empleo formal urbano

(Var.% con respecto a similar mes del año anterior)

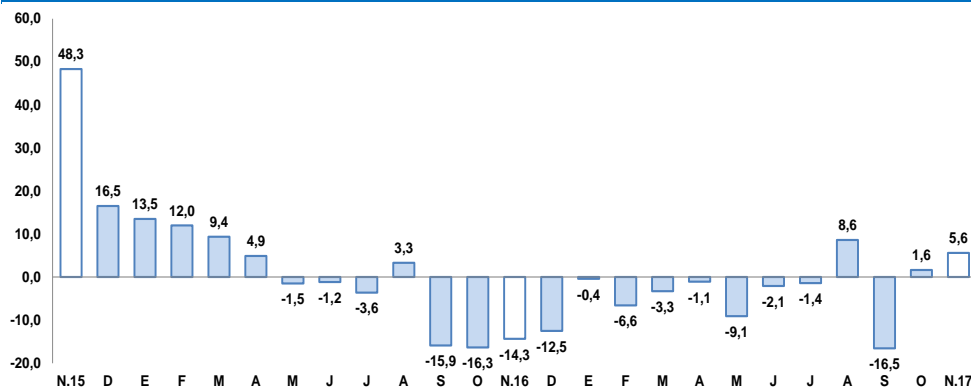

Fuente: Ministerio de Trabajo y Promoción del Empleo.

Elaboración: BCRP, Sucursal Arequipa, Departamento de Estudios Económicos

Las exportaciones, en el mes de enero, crecieron 71,0 por ciento, debido a mayores envíos tanto de productos tradicionales (71,4 por ciento) como no tradicionales (54,6 por ciento).

Moquegua: Exportaciones por grupo de productos 1/
(Valor FOB en millones de US\$)

| TIPO | Enero | | |
|-----------------------------------|-------------|--------------|-------------|
| | 2017 | 2018 | Var.% |
| PRODUCTOS TRADICIONALES | 83,8 | 143,6 | 71,4 |
| Pesqueros | 0,3 | 0,0 | -100,0 |
| Agrícolas | 0,0 | 0,0 | - |
| Mineros | 83,5 | 143,6 | 71,9 |
| Petróleo y derivados | 0,0 | 0,0 | - |
| PRODUCTOS NO TRADICIONALES | 2,2 | 3,4 | 54,6 |
| Agropecuarios | 0,0 | 0,2 | - |
| Pesqueros | 1,2 | 0,6 | -52,7 |
| Textiles | 0,0 | 0,0 | - |
| Maderas, papeles y sus derivados | 0,0 | 0,0 | - |
| Químicos | 1,0 | 2,7 | 172,8 |
| Minerales no metálicos | 0,0 | 0,0 | - |
| Sidero-metalúrgicos | 0,0 | 0,0 | - |
| Metal-mecánicos | 0,0 | 0,0 | - |
| Otros | 0,0 | 0,0 | - |
| TOTAL EXPORTACIONES | 86,0 | 147,0 | 71,0 |

1/ Cifras preliminares.

2/ variación mayor a 1000 por ciento

Fuente: SUNAT.

Elaboración: BCRP - Sucursal Arequipa. Departamento de Estudios Económicos.

- En enero, las **exportaciones regionales** totalizaron US\$ 147,0 millones, representando un crecimiento de 71,4 por ciento en relación con el mismo mes del año anterior; debido al mayor dinamismo de los envíos de productos mineros (71,9 por ciento) como cobre y oro. A su vez, se registraron mayores envíos de productos no tradicionales (54,6 por ciento), básicamente embarques de productos químicos orgánicos e inorgánicos (172,8 por ciento).

El saldo de créditos, al cierre de enero, fue de S/ 1 183 millones, 31,2 por ciento superior en el periodo interanual. La Banca Múltiple registró un alza de 42,4 por ciento y las Instituciones no Bancarias una expansión de 14,0 por ciento.

Crédito Directo

(Saldos a fin de periodo en millones de soles)

| | Estructura % | Enero | | Var.% Nominal |
|-----------------------------------|--------------|------------|-------------|-----------------|
| | Ene-18 | 2017 | 2018 | Ene-18 / Ene-17 |
| Banco de la Nación 1/ | 3,9 | 36 | 46 | 27,6 |
| Agrobanco 2/ | 0,0 | 5 | 0 | -100,0 |
| Banca múltiple | 66,1 | 549 | 782 | 42,4 |
| Instituciones no bancarias | 30,0 | 311 | 355 | 14,0 |
| Financieras | 6,0 | 65 | 71 | 9,7 |
| Cajas Municipales | 24,0 | 247 | 284 | 15,2 |
| Cajas Rurales | 0,0 | 0 | 0 | - |
| Edpymes | 0,0 | 0 | 0 | -100,0 |
| Arrendamiento Financiero | 0,0 | 0 | 0 | - |
| TOTAL | 100,0 | 902 | 1183 | 31,2 |
| Empresas | 66,5 | 546 | 786 | 44,0 |
| Personas | 33,5 | 356 | 397 | 11,5 |
| Consumo | 26,2 | 276 | 310 | 12,6 |
| Hipotecario | 7,3 | 80 | 86 | 7,8 |
| MN | 68,4 | 842 | 809 | -3,9 |
| ME | 31,6 | 60 | 374 | 522,9 |
| ME (Millo.US\$) | | 18 | 116 | 536,2 |

1/ Ajuste en Créditos a Empresas

2/ Debido al redondeo de los datos parciales, los totales pueden diferir de la suma de las partes

Fuente: SBS y AFP

Elaboración: BCRP, Sucursal Arequipa. Departamento de Estudios Económicos.

Variación del crédito directo
(Var.% con respecto a similar mes del año anterior)

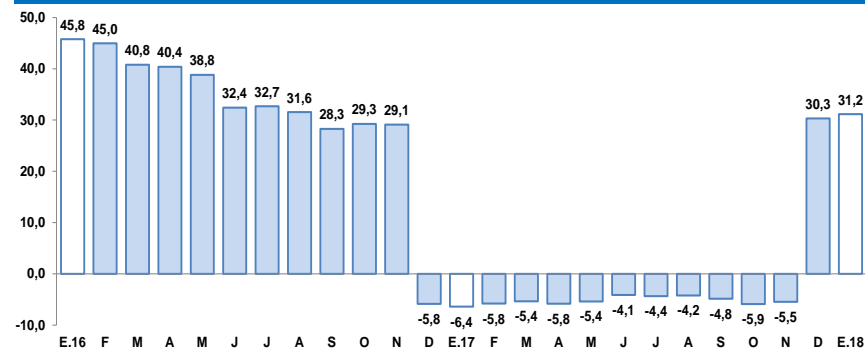

Fuente: Superintendencia de Banca, Seguros y AFP.

- Según el **tipo de crédito**, el otorgado a empresas representó el 66,5 por ciento del total, cuyos saldos mostraron un incremento de 44,0 por ciento; en tanto que, los créditos a personas representaron el 33,5 por ciento y se incrementaron 11,5 por ciento en el periodo interanual, debido al crecimiento de los préstamos de consumo (12,6 por ciento) y los créditos hipotecarios (7,8 por ciento).

Los depósitos en Moquegua (S/ 963 millones) reportaron una contracción de 2,4 por ciento en el periodo interanual, debido a la menor captación de depósitos a la vista (-13,0 por ciento) y a plazo (-0,7 por ciento), contrarrestada por la mayor captación de depósitos de ahorro (2,9 por ciento).

Depósitos

(Saldos a fin de periodo en millones de soles)

| | Estructura % Ene-18 | Enero | | Var.% Nominal Ene-18 / Ene-17 |
|-----------------------------------|------------------------|------------|------------|----------------------------------|
| | | 2017 | 2018 | |
| Banco de la Nación | 19,0 | 167 | 183 | 10,0 |
| Banca múltiple | 60,6 | 646 | 584 | -9,7 |
| Instituciones no bancarias | 20,4 | 174 | 196 | 12,7 |
| Fianancieras | 1,5 | 11 | 14 | 25,6 |
| Cajas Municipales | 18,9 | 163 | 182 | 11,8 |
| Cajas Rurales | 0,0 | 0 | 0 | - |
| TOTAL | 100,0 | 987 | 963 | -2,4 |
| Vista | 23,8 | 263 | 229 | -13,0 |
| Ahorro | 46,3 | 434 | 446 | 2,9 |
| A plazo | 29,9 | 290 | 288 | -0,7 |
| MN | 78,0 | 700 | 751 | 7,3 |
| ME | 22,0 | 287 | 212 | -26,1 |
| ME (Mill. US\$) | | 87 | 66 | -24,5 |

Fuente: Superintendencia de Banca, Seguros y AFP.

Elaboración: BCRP, Sucursal Arequipa. Departamento de Estudios Económicos.

Variación de los depósitos

(Var.% con respecto a similar mes del año anterior)

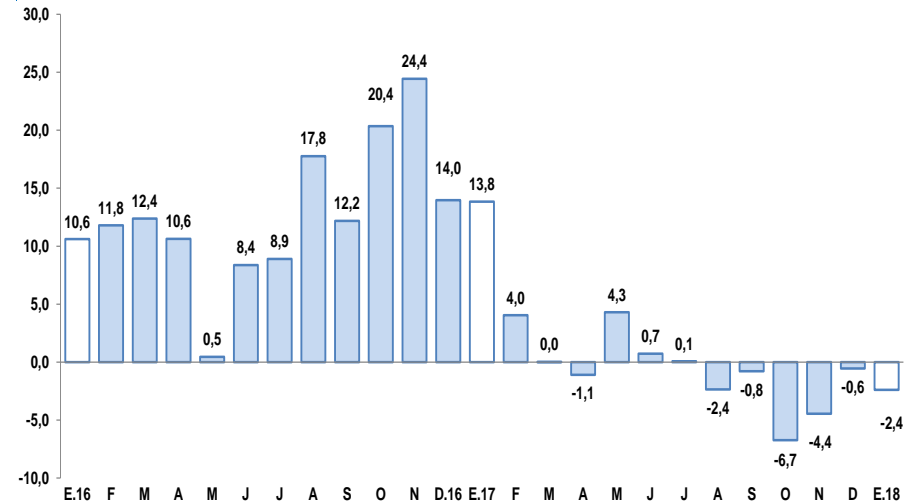

Fuente: Superintendencia de Banca, Seguros y AFP.

La inversión pública en enero sumó S/ 7,0 millones, mostrando una evolución negativa de 50,0 por ciento en comparación con enero de 2017, debido a menores gastos del Gobierno Regional.

Inversión Pública 1/ 2/ (En millones de soles)

| | Enero | | |
|-------------------|-----------|----------|------------|
| | 2017 | 2018 | Var.% real |
| Gobierno Nacional | 0 | 2 | 3/ |
| Gobierno Regional | 12 | 3 | -76,0 |
| Gobiernos locales | 2 | 2 | 3,2 |
| Total | 14 | 7 | -50 |

1/ Información actualizada al 31 de enero de 2018.

2/ Comprende la adquisición de activos no financieros.

3/ Variación mayor a 1000 por ciento

Fuente: MEF.

Elaboración: BCRP, Sucursal Arequipa. Departamento de Estudios Económicos.

Variación de la Inversión Pública

(Var.% real con respecto a similar mes del año anterior)

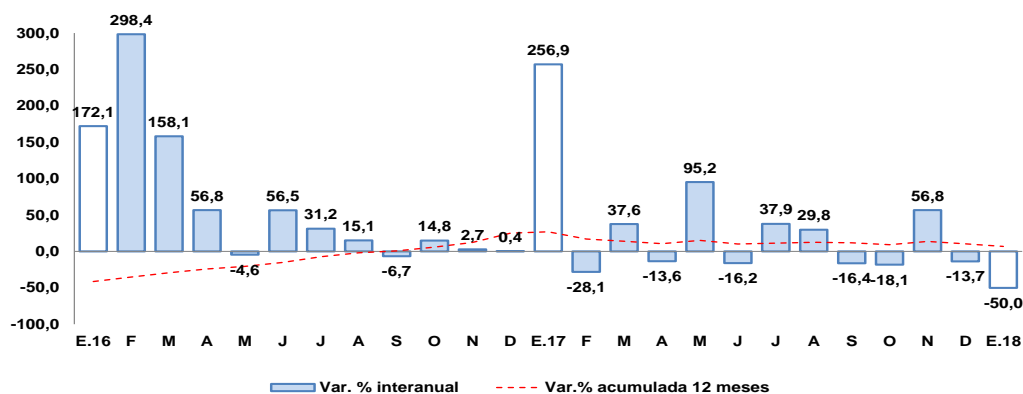

Fuente: Ministerio de Economía y Finanzas.

Elaboración: BCRP, Sucursal Arequipa. Departamento de Estudios Económicos.

Los principales proyectos ejecutados en la región fueron:

Por el Gobierno Nacional:

- Mejoramiento de la red vial departamental Moquegua – Arequipa; tramo MO–108 al tramo AR–118, distritos de Polobaya, Pocsi y Mollebaya - Arequipa, S/ 2,1 millones.
- Creación de la infraestructura e implementación de la escuela profesional de Gestión Pública y Desarrollo Social de la Universidad Nacional de Moquegua – sede Mariscal Nieto, distrito Moquegua – Mariscal Nieto, con S/ 127 mil.

En el caso del **Gobierno Regional** destacaron:

- Operación y mantenimiento – Pasto Grande, S/ 1,0 millón.
- Mejoramiento del sistema de riego integral de la comunidad campesina de Chilata, distrito de Puquina y comunidad de Seche Libertad, distrito de La Capilla, provincia de General Sánchez Cerro, con S/ 603 mil.
- Instalación del sistema del agua potable, alcantarillado y conexiones domiciliarias para la población de Querapi reasentada en Pampa de Jaguay Rinconada, provincia de Mariscal Nieto, con S/ 365 mil.

Y por los **gobiernos locales** fueron:

- Mejoramiento e instalación del sistema de agua potable y alcantarillado del C.P.M. Los Ángeles, provincia de Mariscal Nieto, con S/ 775 mil.
- Ampliación y mejoramiento de la cobertura de telefonía móvil, telefonía fija pública, telefonía fija abonado, en las localidades de Titire y Aruntaya, distrito de San Cristóbal, provincia de Mariscal Nieto, con S/ 139 mil.