

**BANCO CENTRAL DE RESERVA DEL PERU**

**SUCURSAL AREQUIPA**



**TACNA: Síntesis de Actividad Económica**

**Mayo 2017<sup>1</sup>**

**Departamento de Estudios Económicos**

---

<sup>1</sup> En el presente informe participaron: Lizzie Jugo, Nilda Cabrera y Alberto Carrasco.

## ÍNDICE

*Página*

<b>RESUMEN EJECUTIVO .....</b>	<b>3</b>
<b>I. ACTIVIDAD PRODUCTIVA.....</b>	<b>5</b>
1. Actividad primaria .....	5
1.1 Sector agropecuario .....	5
1.2 Sector pesca.....	7
1.3 Sector minería .....	7
2. Otros indicadores sectoriales .....	8
2.1 Arribos a los establecimientos de hospedaje .....	8
<b>II. ASPECTOS LABORALES .....</b>	<b>9</b>
1. Empleo.....	9
<b>III. SECTOR EXTERNO .....</b>	<b>10</b>
1. Exportaciones .....	10
<b>IV. CRÉDITO Y DEPÓSITOS.....</b>	<b>11</b>
1. Crédito .....	11
2. Depósitos.....	13
<b>V. EJECUCION DEL PRESUPUESTO DE GASTOS DEL GOBIERNO GENERAL.....</b>	<b>14</b>
1. Ejecución del gasto corriente no financiero.....	14
2. Ejecución del gasto de Capital .....	15
<b>VI. ANEXOS .....</b>	<b>18</b>



## RESUMEN EJECUTIVO

---

### Principales hechos de importancia

- En el mes de mayo, el **sector agropecuario** registró un crecimiento de 16,3 por ciento, mientras que el **sector pesca** experimentó una contracción de 55,4 por ciento. En tanto, el **sector minería** se expandió en 4,9 por ciento.
- Considerando otros **indicadores económicos**, tanto **créditos** como **depósitos** registraron una variación positiva de 12,0 y 3,7 por ciento, respectivamente. La **inversión pública** registró una contracción de 35,2 por ciento.

### Actividad primaria

- En el período interanual, el **sector agropecuario** experimentó un crecimiento de 16,3 por ciento, en relación a similar mes del año 2016, ante la mayor producción del sub sector agrícola (24,7 por ciento), por mayores cosechas de productos orientados tanto al mercado externo como al interno; contrarrestado por la caída registrada en el subsector pecuario (-8,0 por ciento). Entre enero y mayo, el sector agropecuario registró una variación positiva de 52,9 por ciento, ante una mayor oferta de productos agrícolas (77,8 por ciento) orientados al mercado interno, externo y agroindustria; contrarrestado parcialmente por la contracción en la producción del subsector pecuario (-5,3 por ciento).
- El **sector pesca**, en el mes de mayo, registró una variación negativa de 55,4 por ciento, ante la menor extracción de recursos hidrobiológicos para el consumo humano directo (-32,3 por ciento), asociada a su línea de fresco (-32,3 por ciento). En lo que va del año, la actividad pesquera registró una expansión de 3,6 por ciento, debido a la mayor captura de especies dirigida al consumo humano directo, relacionada a su estado en fresco (27,9 por ciento).
- El **sector minero**, en el período interanual, registró una expansión de 4,9 por ciento, determinada básicamente por la mayor producción de cobre (9,4 por ciento) y plata (30,2 por ciento). Entre los meses de enero a mayo, el sector minero reportó una contracción de 9,6 por ciento, debido a la menor producción de cobre (-0,1 por ciento), molibdeno (-27,5 por ciento) y oro (-13,8 por ciento).

### Otros indicadores de actividad económica

- El **arribo de turistas** a los establecimientos de hospedaje en Tacna, durante el mes de marzo fue de 54 406 personas con una variación negativa de 4,3 por ciento, al compararlo con igual mes del año anterior, ante el menor arribo de turistas nacionales (-13,4 por ciento), en contraste al crecimiento del turismo extranjero (18,8 por ciento). Los turistas nacionales provinieron, principalmente, de los departamentos de Lima, Arequipa, Puno, Moquegua, Cusco e Ica; mientras que la procedencia de los visitantes extranjeros fue en su mayoría del vecino país de Chile (90,5 por ciento) y, en menor medida, de Colombia, Argentina, República Popular de China y Bolivia.
- El **empleo** en la ciudad de Tacna en empresas privadas formales con 10 y más trabajadores registró una variación negativa de 0,4 por ciento en mayo, en términos interanuales, debido al decrecimiento de los sectores: comercio (-2,3 por ciento), industria manufacturera (-0,9 por ciento) y transporte, almacenes y comunicaciones (-0,5 por ciento). En el período anual, acumuló una contracción de 1,6 por ciento.

- En cuanto a las **exportaciones**, se registró una variación negativa de 53,4 por ciento; ante los menores embarques de productos tradicionales mineros (-74,8 por ciento), productos no tradicionales (-10,3 por ciento); como los productos metal-mecánicos (-90,2 por ciento), agropecuarios (-17,2 por ciento), textiles (-16,8 por ciento) y maderas, papeles y sus derivados (-7,4 por ciento), entre los principales. En el periodo acumulado al mes de mayo, se registró una contracción de 37,6 por ciento, principalmente por menores embarques de productos mineros (oro y molibdeno).
- En mayo del presente año, los **créditos** reportaron una variación positiva de 12,0 por ciento al compararlos con similar mes del año anterior. Mientras que los **depósitos** mostraron una mejora de 3,7 por ciento frente al nivel alcanzado en mayo de 2016.
- La **inversión pública** correspondiente a los tres niveles de gobierno en Tacna (S/ 35 millones) registró una variación negativa de 35,2 por ciento interanual, en términos reales. En el periodo acumulado la inversión registró una caída de 1,4 por ciento, ante el menor el gasto en los Gobiernos Locales (32,0 por ciento).

**CUADRO N° 1**  
**OTROS INDICADORES DE ACTIVIDAD ECONOMICA**  
(Variación % respecto a similar mes del año anterior)

	Dic.16	Ene.17	Feb.17	Mar.17	Abr.17	May.17
Arribos a establecimientos de hospedaje	↑ 2,9	↓ -0,3	↓ -7,4	↓ -4,3	.-.	.-.
Empleo	↓ -0,8	↓ -3,8	↑ 0,1	↑ 1,5	↓ -5,3	↓ -0,4
Exportaciones	↑ 41,5	↑ 1,8	↓ -52,1	↓ -53,9	↓ -40,0	↓ -53,4
Crédito total 2/	↓ -1,5	↓ -9,2	↓ -9,2	↑ 12,4	↑ 13,8	↑ 12,0
Depósitos 2/	↑ 5,1	↑ 7,0	↑ 7,0	↑ 3,4	↑ 5,7	↑ 3,7
Inversión Pública 1/	↑ 9,7	↓ -28,1	↑ 205,7	↓ -21,2	↑ 75,9	↓ -35,2

1/ En términos reales

2/ En términos nominales

3/ En empresas de 10 a más trabajadores situadas en la ciudad de Tacna

Fuentes: BCRP - Sucursal Arequipa, SBS, SUNAT, MTPE y MEF.

## I. ACTIVIDAD PRODUCTIVA

### 1. Actividad primaria

#### 1.1 Sector agropecuario

- En mayo, la **actividad agropecuaria** registró una expansión de 16,3 por ciento respecto a similar mes del año anterior, generada por la mayor producción de la actividad agrícola (24,7 por ciento), donde se realizaron mayores cosechas de productos orientados tanto al mercado externo y agroindustria, como al mercado interno. Durante los cinco primeros meses del año, el sector agropecuario registró un incremento de 52,9 por ciento, debido a una mayor oferta de productos agrícolas (77,8 por ciento); atenuado parcialmente por el menor dinamismo de la actividad pecuaria (-5,3 por ciento).

**CUADRO N° 2**  
**SECTOR AGROPECUARIO 1/**  
(Miles de toneladas)

Subsectores	Estructura Porcentual 2015 2/	Mayo				Enero - Mayo			
		2016	2017	Var.%	Contribución al crecimiento 3/	2016	2017	Var.%	Contribución al crecimiento 3/
<b>SECTOR AGRÍCOLA</b>	<b>60,0</b>			<b>24,7</b>	<b>18,3</b>			<b>77,8</b>	<b>54,5</b>
Orientada al mercado externo y agroindustria 2/	38,7			29,5	24,3			103,0	71,3
Cebolla	2,7	4,7	2,9	-39,4	-2,4	13,2	10,4	-21,5	-0,8
Olivo	17,5	8,7	12,7	46,1	19,8	23,6	63,5	169,0	46,1
Orégano	13,9	1,0	1,0	1,5	0,2	4,0	4,5	10,6	1,2
Sandía	1,0	0,0	0,3	-	-	4,5	9,7	114,5	1,1
Vid	2,8	0,0	0,0	-	-	4,9	6,3	30,5	1,2
Orientada al mercado interno 2/	21,3			1,9	0,3			21,2	6,5
Alfalfa	8,0	21,7	21,1	-2,7	0,0	103,9	104,8	0,9	0,1
Aji	2,0	0,4	0,1	-79,6	-0,9	7,2	10,4	43,9	2,3
Frijol Vainita	0,6	0,0	0,0	-	-	0,0	0,0	-	-
Maíz amilaceo	0,2	0,6	0,1	-76,7	-1,2	0,6	0,2	-75,6	-0,3
Maíz chala	3,3	8,9	12,6	40,6	0,8	50,8	60,1	18,4	0,5
Maíz choclo	0,3	0,0	0,0	57,9	0,0	1,0	1,8	77,0	0,2
Melocotón	0,3	0,0	0,0	-	-	0,4	0,4	-12,3	0,0
Papa	0,8	0,0	0,1	-	-	4,7	6,1	29,1	0,3
Pera	0,3	0,1	0,2	100,9	0,2	0,6	0,9	54,1	0,2
Pimiento	0,7	0,2	0,4	76,6	0,4	1,3	2,1	56,2	0,4
Tomate	1,5	0,5	0,8	56,7	0,5	3,9	4,2	5,7	0,1
Zapallo	1,3	0,3	0,0	-100,0	-0,3	2,4	3,6	52,6	0,3
<b>SECTOR PECUARIO</b>	<b>40,0</b>			<b>-8,0</b>	<b>-2,1</b>			<b>-5,3</b>	<b>-1,6</b>
Carne de ave 4/	26,0	1,8	1,6	-9,9	-1,6	9,1	8,4	-6,8	-1,3
Carne de ovino 4/	0,2	0,0	0,0	0,2	0,0	0,1	0,1	0,6	0,0
Carne de porcino 4/	2,4	0,2	0,2	5,3	0,1	1,0	1,0	5,8	0,1
Carne de vacuno 4/	1,3	0,1	0,1	-1,2	0,0	0,4	0,4	-1,3	0,0
Fibra Alpaca	0,4	0,0	0,0	-	-	0,0	0,0	-	-
Huevos	4,0	0,5	0,4	-17,2	-0,7	2,3	2,1	-11,2	-0,5
Leche	5,4	2,0	2,0	0,4	0,0	9,7	9,7	-0,1	0,0
<b>SECTOR AGROPECUARIO</b>	<b>100,0</b>			<b>16,3</b>	<b>16,3</b>			<b>52,9</b>	<b>52,9</b>

1/ Cifras preliminares.

2/ A precios de 2007.

3/ En base a la estructura de similar periodo de 2015.

4/ Peso Neto.

Fuente: Ministerio de Agricultura y Riego y Gerencia Regional de Agricultura y Riego - Tacna.

Elaboración: BCRP - Sucursal Arequipa. Departamento de Estudios Económicos.

- El resultado positivo de la **actividad agrícola** se explicó por la mayor producción de cultivos orientados al mercado externo y agroindustria (29,5 por ciento), asociada a los cultivos de olivo (46,1 por ciento) y orégano (1,5 por ciento). Asimismo, se registró una mayor producción de cultivos dirigidos al mercado interno, básicamente, por maíz chala (40,6 por ciento), tomate (56,7 por ciento) y, en mayor medida, por maíz choclo (57,9 por ciento), pera (100,9 por ciento) y pimiento (76,6 por ciento). En lo que va del año, el subsector agrícola viene experimentado un crecimiento, ante la mayor producción de cultivos dirigidos al mercado externo y agroindustria (103,0 por ciento) explicado por cultivos como el olivo (169,0 por



ciento), orégano (10,6 por ciento), sandía (114,5 por ciento) y vid (30,5 por ciento). Además de ello, se viene reportando un crecimiento de los cultivos dirigidos al mercado interno (21,2 por ciento) como alfalfa (0,9 por ciento), ají (43,9 por ciento), maíz chala (18,4 por ciento), tomate (5,7 por ciento), papa (29,1 por ciento), entre otros.

- En mayo, el comportamiento negativo del **subsector pecuario** se explicó por la menor producción del sector avícola, tanto de carne (-9,9 por ciento) como de huevos (-17,2 por ciento); así como de una menor producción de carne vacuno (-1,2 por ciento). Entre enero y mayo, el resultado del sector no fue diferente, contrayéndose en 5,3 por ciento, ante la menor producción de leche (-0,1 por ciento), carne de ave (-6,8 por ciento), huevos (-11,2 por ciento) y carne de vacuno (-1,3 por ciento).
- En cuanto al avance de siembras de la presente **campaña de siembras 2016/2017**, se instalaron 8 871 hectáreas, cifra superior en 10,5 por ciento respecto al mismo período de la campaña anterior (2015/2016). Este resultado fue explicado por las mayores áreas instaladas de los cultivos transitorios (9,9 por ciento) como ají (13,1 por ciento), ají pprika (50,0 por ciento), maz chala (9,8 por ciento), sanda (84,0 por ciento), papa (23,7 por ciento), zapallo (43,7 por ciento), entre otros; adems de las mayores reas instaladas de los cultivos permanentes y semipermanentes (13,1 por ciento), principalmente por cultivos como alfalfa (261,2 por ciento), meln (150,0 por ciento) y organo (80,0 por ciento).

**CUADRO N 3**  
**SUPERFICIE SEMBRADA 1/**  
(Hectreas)

	Campaa agrcola 2/		Variacin	
	2015/2016	2016/2017	Absoluta	Porcentual
<b>Cultivos Transitorios</b>	<b>6 432</b>	<b>7 066</b>	<b>634</b>	<b>9,9</b>
Aj	996	1 126	130	13,1
Aj pprika	62	93	31	50,0
Arveja grano verde	24	29	5	20,8
Camote	39	37	-2	-5,1
Cebolla	568	359	-209	-36,8
Haba grano verde	110	114	4	3,6
Maz amarillo duro	11	25	14	127,3
Maz amilceo	420	455	35	8,3
Maz chala	2 059	2 261	202	9,8
Maz choclo	143	173	30	21,0
Papa	342	423	81	23,7
Sanda	169	311	142	84,0
Tomate	186	220	34	18,3
Zapallo	167	240	73	43,7
Otros	1 136	1 200	64	5,6
<b>Cultivos Permanentes y Semipermanentes</b>	<b>1 596</b>	<b>1 805</b>	<b>209</b>	<b>13,1</b>
Alfalfa	49	177	128	261,2
Manzana	25	25	0	0,0
Meln	18	45	27	150,0
Olivo	1 388	1 402	14	1,0
Organo	20	36	16	80,0
Vid	22	26	4	18,2
Otros	74	94	20	27,0
<b>Total</b>	<b>8 028</b>	<b>8 871</b>	<b>843</b>	<b>10,5</b>

1/ Cifras preliminares.

2/ De Agosto a Mayo.

Fuente: Gerencia Regional de Agricultura y Riego - Tacna.

Elaboracin: BCRP - Sucursal Arequipa. Departamento de Estudios Econmicos.

## 1.2 Sector pesca

- En mayo, la **actividad pesquera** decreció en 55,4 por ciento, debido al menor desembarque de especies hidrobiológicas dirigida al consumo humano directo (-32,3 por ciento), relacionada a su estado en fresco (-32,3 por ciento), ante la menor captura de especies como tiburón azul, bonito, lorna, tollo, pota, choro y pulpo, entre otros; además, se registró una menor presencia de especies para la línea de seco (-75,0 por ciento).
- Entre enero y mayo, la actividad pesquera mostró un incremento de 3,6 por ciento, debido al mayor desembarque de recursos hidrobiológicos para el consumo humano directo (27,8 por ciento), impulsada por su línea de fresco (27,9 por ciento) por especies como bonito, caballa, jurel, pejerrey, raya, pota, caracol, cangrejo, entre otros. Sin embargo, se registró una menor captura de especies marinas dirigidas a la línea de seco (-19,9 por ciento), lo que contrarrestó parcialmente el resultado final del sector.

**CUADRO N° 4**  
**SECTOR PESCA 1/**

	Mayo			Enero - Mayo		
	2016	2017	Var.%	2016	2017	Var.%
<b>Consumo Humano Directo</b>	<b>443</b>	<b>300</b>	<b>-32,3</b>	<b>1 626</b>	<b>2 078</b>	<b>27,8</b>
Fresco	443	300	-32,3	1 624	2 077	27,9
Congelado	0	0	-	0	0	-
Seco	0	0	-75,0	2	2	-19,9
<b>SECTOR PESCA 2/</b>			<b>-55,4</b>			<b>3,6</b>

1/ Cifras preliminares.

2/ A precios de 2007.

Fuente: Gerencia de la Producción - Tacna.

Elaboración: BCRP - Sucursal Arequipa. Departamento de Estudios Económicos.

## 1.3 Sector minería

- En mayo, la **actividad minera** creció 4,9 por ciento, en relación al mismo mes del año anterior, sustentado en la mayor extracción de concentrado de cobre (9,4 por ciento) y plata (30,2 por ciento), situación que fue atenuada parcialmente por la menor extracción de molibdeno (-3,6 por ciento) y oro (-10,5 por ciento). Cabe mencionar que la región Tacna se ubicó en la séptima ubicación en la producción de cobre a nivel nacional con una participación de 5,5 por ciento; en tanto que participó con el 17,0 por ciento de la producción de molibdeno, lo que le permitió colocarse en la segunda ubicación por debajo de la región Arequipa.
- Entre enero y mayo, el sector minero se contrajo en 9,6 por ciento, ante la menor producción de cobre (-0,1 por ciento), molibdeno (-27,5 por ciento) y oro (-13,8 por ciento). En lo que va del año, la región de Tacna viene ocupando la séptima ubicación en la producción de cobre a nivel nacional, con una participación de 6,0 por ciento; y la segunda posición en la producción de molibdeno (21,2 por ciento).

**CUADRO N° 5**  
**SECTOR MINERÍA 1/**

(Variación % real respecto a similar periodo del año anterior)

Mineral	Estructura Porcentual 2015 2/	Mayo				Enero - Mayo			
		2016	2017	Var.%	Contribución al crecimiento 3/	2016	2017	Var.%	Contribución al crecimiento 3/
Cobre (TMF)	57,6	10 480	11 468	9,4	6,1	57 680	57 628	-0,1	-0,1
Oro (KFG)	6,1	285	255	-10,5	-0,7	1 639	1 413	-13,8	-0,9
Plata (KGF)	1,6	3 671	4 778	30,2	0,5	21 937	22 861	4,2	0,1
Molibdeno (TMF)	34,7	404	390	-3,6	-0,9	2 843	2 062	-27,5	-8,7
<b>SECTOR MINERÍA 2/</b>	<b>100,0</b>			<b>4,9</b>	<b>4,9</b>			<b>-9,6</b>	<b>-9,6</b>

1/ Cifras preliminares.

2/ A precios de 2007.

3/ En base a la estructura de similar periodo de 2015.

Fuente: Ministerio de Energía y Minas.

Elaboración: BCRP - Sucursal Arequipa. Departamento de Estudios Económicos.

**GRÁFICO N° 1**  
**VARIACION DE LA PRODUCCIÓN MINERA**  
 (Variación % real respecto a similar mes del año anterior)

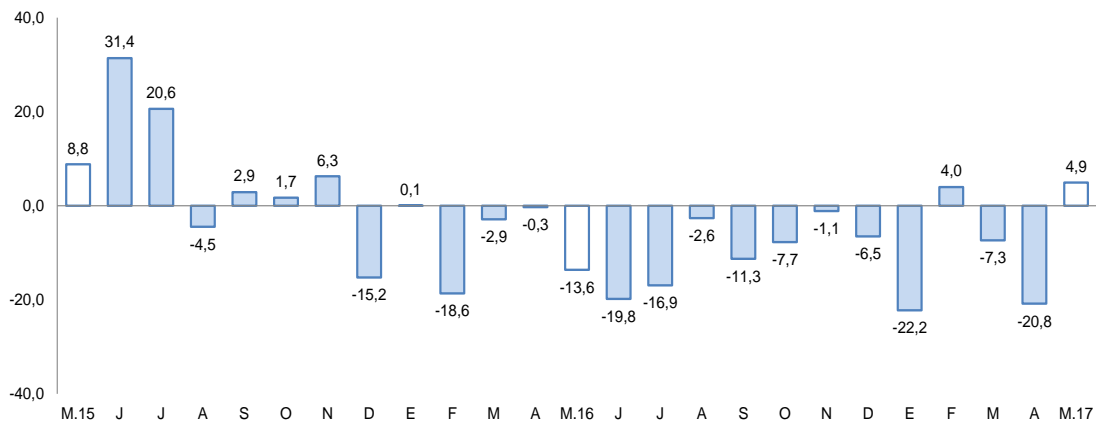

Fuente: Ministerio de Energía y Minas.

Elaboración: BCRP, Sucursal Arequipa, Departamento de Estudios Económicos

- La **cotización internacional de los principales metales** registró, en el periodo interanual, resultados mixtos, con un incremento de precios del cobre (18,5 por ciento), plomo (24,6 por ciento) y zinc (38,0 por ciento); mientras que, se reportó una contracción de precios del oro (-1,0 por ciento) y plata (-1,0 por ciento). Por otro lado, en el periodo mensual, se registró una caída en todos los precios de los principales metales, como cobre (-1,8 por ciento), oro (-1,6 por ciento) y plata (-7,2 por ciento), entre otros.

## 2. Otros indicadores sectoriales

### 2.1 Arribos a los establecimientos de hospedaje

- El **arribo de turistas** al departamento de Tacna, en el mes de marzo, fue de 54 406 personas con una variación negativa de 4,3 por ciento al compararlo con igual mes del año anterior; explicado por el menor arribo de turistas nacionales (-13,4 por ciento), a diferencia del incremento del turismo extranjero (18,8 por ciento). El arribo de turistas nacionales procedieron, principalmente, de los departamentos de Lima, Arequipa, Puno, Moquegua, Cusco e Ica; en tanto que la procedencia de los visitantes extranjeros, fue en su mayoría del vecino país de Chile (90,5 por ciento) y, en menor medida, de Colombia, Argentina, República Popular de China y Bolivia. El **promedio de permanencia** de los turistas nacionales fue de 1,3 días; mientras que de los turistas extranjeros fue de 1,5 días.
- En el primer trimestre del año, el número de visitantes fue de 195 570 turistas, cifra inferior en 4,2 por ciento respecto a igual periodo del año 2016. Este resultado obedeció al menor flujo de arribos de turistas nacionales (-12,7 por ciento), en contraste al crecimiento del turismo receptivo (10,4 por ciento). Asimismo, hasta el mes de febrero, el Museo de Sitio las Peñas registró un total de 124 visitas; mientras que el Museo Histórico Regional recibió un total de 575 visitas, tanto de nacionales como de extranjeros.



**GRAFICO N° 2**  
**VARIACIÓN DE ARRIBOS A ESTABLECIMIENTOS DE HOSPEDAJE**  
(Variación %)

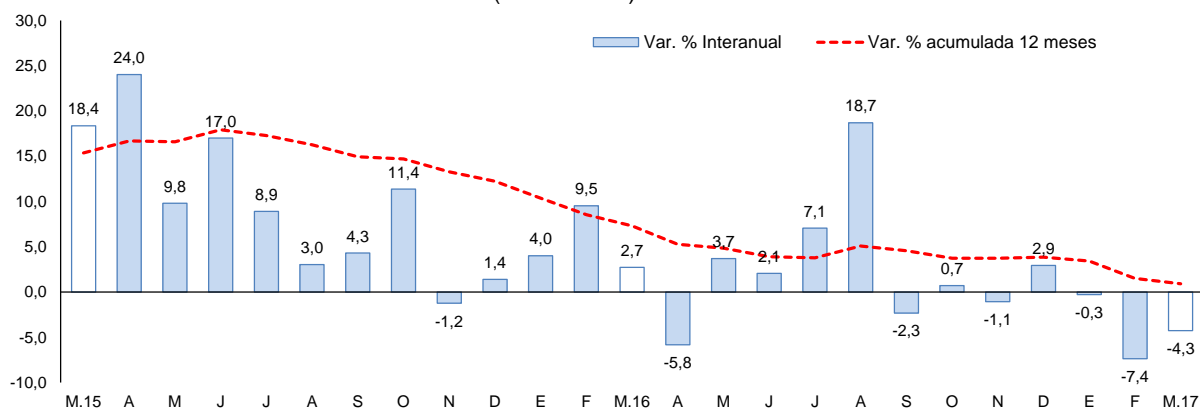

Fuente: Encuesta Mensual a Establecimientos de Hospedaje- MINCETUR.  
Elaboración: BCRP, Sucursal Arequipa, Departamento de Estudios Económicos

## II. ASPECTOS LABORALES

### 1. Empleo

- En mayo, el **empleo** en la ciudad de Tacna en empresas privadas formales con 10 y más trabajadores, registró una ligera contracción de 0,4 por ciento en relación al mismo periodo del año 2016. Resultado que fue explicado por el decrecimiento de los sectores comercio (-2,3 por ciento), industria manufacturera (-0,9 por ciento) y transporte, almacenes y comunicaciones (-0,5 por ciento); en contraste al resultado positivo de los sectores servicios (0,4 por ciento) y la industria extractiva (10,5 por ciento), los que atenuaron parcialmente el resultado final del sector.
- En lo que va del año, la demanda por empleo viene contrayéndose en 1,6 por ciento, debido al menor dinamismo de las ramas comercio (-0,1 por ciento) y servicios (-3,6 por ciento).

**CUADRO N° 6**  
**CIUDAD DE TACNA: ÍNDICE MENSUAL DE EMPLEO EN EMPRESAS PRIVADAS FORMALES DE 10 Y MÁS TRABAJADORES POR RAMA DE ACTIVIDAD ECONÓMICA 1/**  
(Octubre 2010 = 100)

	Mayo			Enero - Mayo		
	2016	2017	Var.%	2016	2017	Var.%
Extractiva 2/	77,6	85,8	10,5	79,3	87,0	9,8
Industria manufacturera	66,8	66,2	-0,9	66,2	66,6	0,6
Comercio	147,6	144,2	-2,3	148,3	148,1	-0,1
Transporte, almacenes y comunicaciones	121,1	120,5	-0,5	122,0	123,0	0,8
Servicios 3/	117,9	118,4	0,4	105,1	101,3	-3,6
<b>Total</b>	<b>111,3</b>	<b>110,9</b>	<b>-0,4</b>	<b>105,0</b>	<b>103,3</b>	<b>-1,6</b>

Nota: La información corresponde al primer día de cada mes.

1/ Cifras preliminares.

2/ Conformada por las subramas agricultura, pesca y minería.

3/ Conformada por las subramas servicios prestados a empresas, restaurantes y hoteles, establecimientos financieros, enseñanza, servicios sociales y comunales; y electricidad, gas y agua.

Fuente: MTPE - Encuesta Nacional de Variación del Empleo (ENVME)

Elaboración: BCRP, Sucursal Arequipa. Departamento de Estudios Económicos.

**GRÁFICO N°3**  
**CIUDAD DE TACNA: EMPLEO FORMAL URBANO EN EMPRESAS DE 10 A MÁS TRABAJADORES**  
 (Variación % respecto a similar mes del año anterior)

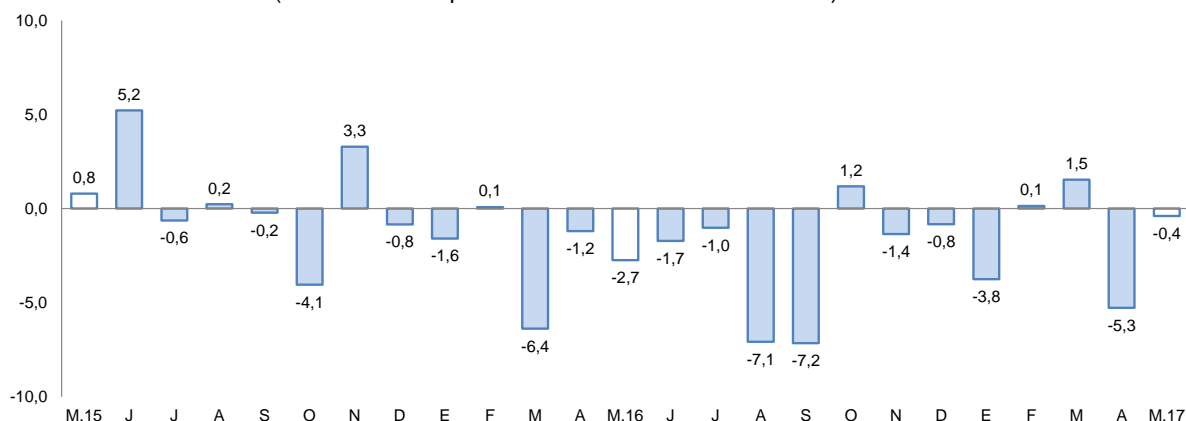

Fuente: Ministerio del Trabajo y Promoción del Empleo.

Elaboración: BCRP, Sucursal Arequipa, Departamento de Estudios Económicos

### III. SECTOR EXTERNO

#### 1. Exportaciones

- En mayo, las **exportaciones regionales** alcanzaron US\$ 9,4 millones, lo que significó una contracción de 53,4 por ciento con respecto al mismo mes del año anterior; ante menores embarques de productos tradicionales mineros (-74,8 por ciento); asimismo, se registró la contracción en los envíos de los productos no tradicionales (-10,3 por ciento), sustentado por menores embarques de productos agropecuarios (-17,2 por ciento), textiles (-16,8 por ciento) y maderas, papeles y sus derivados (-7,4 por ciento), entre los principales; que contribuyeron al resultado desfavorable del sector.
- Entre enero y mayo, las exportaciones totalizaron US\$ 74,5 millones, registrando una contracción de 37,6 por ciento en relación al mismo periodo del año anterior. Este resultado fue explicado por los menores envíos de productos tradicionales (-65,6 por ciento), básicamente por los menores embarques de productos mineros (oro y molibdeno); entre tanto, dicho impacto fue atenuado parcialmente por los mayores envíos de productos no tradicionales (15,1 por ciento) derivados de productos agropecuarios (22,7 por ciento), pesqueros (13,8 por ciento) como crustáceos, moluscos y pescado congelado; además de productos metal-mecánicos (17,7 por ciento), entre los principales.
- La **oferta exportable regional**, entre enero y mayo, estuvo dirigida principalmente a cuatro países, los que representaron el 74,7 por ciento del total; encontrándose, en primer lugar, Estados Unidos de América (36,9 por ciento), seguido de los países de Chile (23,7 por ciento), Brasil (9,4 por ciento) y Países Bajos (4,7 por ciento). A nivel de productos, a Estados Unidos fueron enviados oro en bruto (62,4 por ciento) y, en menor medida, filetes de pescado fresco o congelado (33,8 por ciento), entre otros; a Chile fueron enviados minerales de molibdeno y sus concentrados (19,1 por ciento) y aceitunas (13,5 por ciento), entre los principales; a Brasil, orégano fresco y seco (47,3 por ciento) y aceitunas preparadas o en conservas (45,0 por ciento), entre otros; mientras que a los Países Bajos, se exportaron básicamente minerales de molibdeno y sus concentrados (99,6 por ciento).
- A **nivel de los principales productos**, la estructura de las exportaciones registró al oro en bruto con la mayor participación (23,0 por ciento); seguido de filetes de pescado fresco o congelado (12,5 por ciento), ambos dirigidos principalmente hacia Estados Unidos de América; minerales de molibdeno y sus concentrados (10,5 por ciento) y orégano fresco o seco (8,1 por ciento), entre los principales.

**CUADRO N° 7**  
**EXPORTACIONES POR GRUPO DE PRODUCTOS 1/**  
 (Valor FOB en millones de US\$)

TIPO	Mayo			Enero - Mayo		
	2016	2017	Var.%	2016	2017	Var. %
<b>PRODUCTOS TRADICIONALES</b>	<b>13,4</b>	<b>3,4</b>	<b>-74,8</b>	<b>78,0</b>	<b>26,8</b>	<b>-65,6</b>
Pesqueros	0,0	0,0	-	0,0	0,0	-
Agrícolas	0,0	0,0	-	0,0	0,0	115,1
Mineros	13,4	3,4	-74,8	78,0	26,8	-65,6
Petróleo y Derivados	0,0	0,0	-	0,0	0,0	-
<b>PRODUCTOS NO TRADICIONALES</b>	<b>6,7</b>	<b>6,0</b>	<b>-10,3</b>	<b>41,4</b>	<b>47,6</b>	<b>15,1</b>
Agropecuario	3,1	2,6	-17,2	13,4	16,5	22,7
Pesquero	1,3	1,7	29,6	17,5	19,9	13,8
Textiles	0,7	0,6	-16,8	2,9	2,7	-5,8
Maderas y papeles y sus derivados	0,6	0,6	-7,4	2,9	3,0	4,3
Químicos	0,2	0,3	35,9	0,9	1,0	6,2
Minerales no metálicos	0,1	0,1	11,3	0,3	0,4	22,3
Sidero-Metalúrgicos	0,0	0,0	2/	0,1	0,3	405,2
Metal-mecánicos	0,4	0,0	-90,2	2,9	3,4	17,7
Otros	0,2	0,1	-69,9	0,5	0,5	-7,5
<b>TOTAL EXPORTACIONES</b>	<b>20,1</b>	<b>9,4</b>	<b>-53,4</b>	<b>119,4</b>	<b>74,5</b>	<b>-37,6</b>

1/ Cifras preliminares.

2/ Variación mayor a 1000 por ciento

Fuente: SUNAT.

Elaboración: BCRP - Sucursal Arequipa. Departamento de Estudios Económicos.

## IV. CRÉDITO Y DEPÓSITOS

### 1. Crédito

- Los **créditos** en Tacna, al finalizar el mes de mayo, alcanzaron un saldo de S/ 2 048 millones, mostrando un incremento de 12,0 por ciento respecto al mismo mes de 2016. El Banco de la Nación colocó el 3,2 por ciento de créditos, los que crecieron en 12,4 por ciento ante los mayores créditos en moneda nacional; Agrobanco participó con el 0,9 por ciento, incrementando sus colocaciones en 6,1 por ciento; la Banca Múltiple canalizó el 62,5 por ciento del crédito total y registró una variación positiva de 8,9 por ciento; mientras que las Instituciones No Bancarias, que participaron con el 33,4 por ciento, registraron una evolución positiva de 18,5 por ciento.
- En cuanto al **tipo de moneda**, el 89,0 por ciento de los créditos se realizaron en moneda nacional, mostrando un crecimiento de 19,2 por ciento en el período interanual; en tanto que los créditos en moneda extranjera, que representaron el 11 por ciento de las operaciones, reportaron una contracción de 24,4 por ciento. El **coeficiente de dolarización** fue de 11,0 por ciento, lo que significó una reducción de 5,4 puntos porcentuales respecto al valor registrado en mayo de 2016.

**CUADRO N° 8**  
**CREDITO DIRECTO**  
(Saldos en millones de soles)

	Estructura %	Mayo		Var.% Nominal
		May-17	2016	2017
<b>Banco de la Nación</b>	<b>3,2</b>	<b>59</b>	<b>66</b>	<b>12,4</b>
<b>Agrobanco</b>	<b>0,9</b>	<b>18</b>	<b>19</b>	<b>6,1</b>
<b>Banca múltiple</b>	<b>62,5</b>	<b>1174</b>	<b>1279</b>	<b>8,9</b>
<b>Instituciones no bancarias</b>	<b>33,4</b>	<b>577</b>	<b>684</b>	<b>18,5</b>
Financieras	<b>8,5</b>	<b>159</b>	<b>173</b>	<b>9,1</b>
Cajas Municipales	24,9	417	510	22,1
Cajas Rurales	0,0	0	0	-
Edpymes	0,0	0	1	108,0
Arrendamiento Financiero	0,0	0	0	-
<b>TOTAL</b>	<b>100,0</b>	<b>1828</b>	<b>2048</b>	<b>12,0</b>
<b>Empresas</b>	65,2	1197	1334	11,5
<b>Personas</b>	34,8	631	713	13,1
Consumo	27,0	485	554	14,2
Hipotecario	7,8	146	160	9,2
MN	89,0	1529	1822	19,2
ME	11,0	299	226	-24,4
ME (Millo.US\$)		89	69	-22,1

1/ Ajuste en Créditos a Empresas

2/ Debido al redondeo de los datos parciales, los totales pueden diferir de la suma de las partes

Fuente: SBS y AFP

Elaboración: BCRP, Sucursal Arequipa, Departamento de Estudios Económicos

- Según el **tipo de crédito**, las mayores colocaciones correspondieron a créditos a empresas, con una participación del 65,2 por ciento, las que tuvieron un crecimiento de 11,5 por ciento; los créditos a personas alcanzaron el 34,8 por ciento de las operaciones y crecieron en 13,1 por ciento; al interior de ellos, los créditos de consumo e hipotecarios tuvieron variaciones positivas de 14,2 y 9,2 por ciento, respectivamente.

**GRAFICO N° 4**  
**VARIACIÓN DEL CREDITO DIRECTO**  
(Variación % respecto a similar mes del año anterior)

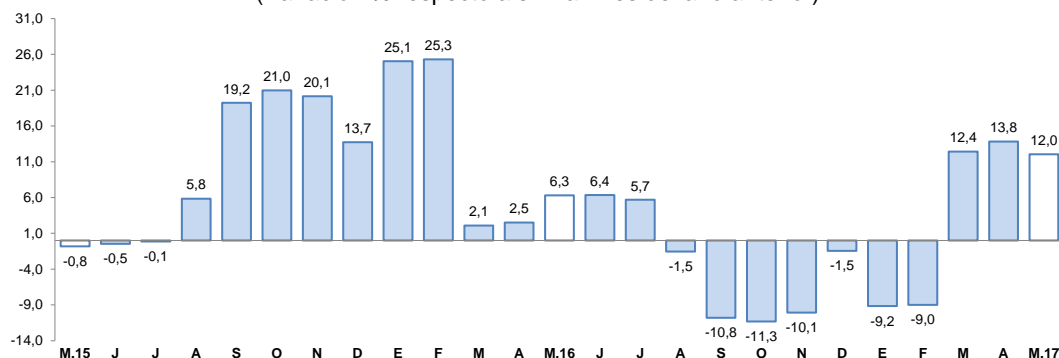

Fuente: Superintendencia de Banca, Seguros y AFP.

Elaboración: BCRP, Sucursal Arequipa, Departamento de Estudios Económicos

- La **tasa de morosidad** registrada en el mes de abril de 2017 fue de 4,8 por ciento, con un descenso de 0,4 puntos en comparación a la registrada en igual mes del año anterior, correspondiendo las tasas más elevadas a EDPYMES con 21,6 por ciento y Cajas Municipales con 5,5 por ciento. Asimismo, se registraron tasas de 4,8 por ciento en la Banca Múltiple, 4,6 por ciento en Empresas Financieras, 4,5 por ciento en Agrobanco y 1,0 por ciento en el Banco de la Nación.

**GRAFICO N° 5**  
**TASA DE MOROSIDAD 1/2/**  
(Porcentajes)

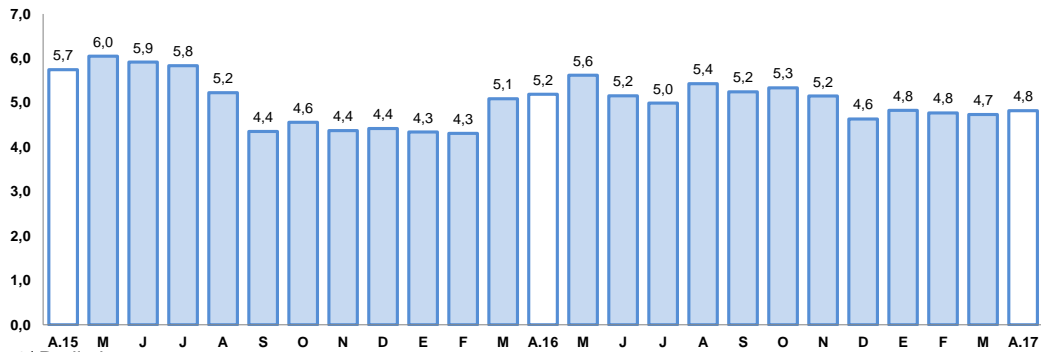

1/ Preliminar.

2/ Morosidad = (créditos vencidos + créditos en cobranza judicial) / colocaciones brutas.

Elaboración: BCRP, Sucursal Arequipa, Departamento de Estudios Económicos

## 2. Depósitos

- El saldo de los **depósitos**, al mes de mayo, alcanzó a S/ 1 564 millones, registrando un incremento de 3,7 por ciento respecto al saldo del mismo mes del año anterior. El Banco de la Nación captó el 16,2 por ciento del total del sistema y sus saldos tuvieron una variación negativa de 6,6 por ciento; la Banca Múltiple participó con el 53,6 por ciento de operaciones y sus saldos presentaron una caída de 0,7 por ciento; mientras que las Instituciones No Bancarias tuvieron una participación de 30,2 por ciento y mostraron una variación positiva de 20,2 por ciento.
- Por **tipo de moneda**, los depósitos estuvieron conformados en un 71,5 por ciento por moneda nacional, cuyos saldos se expandieron en 8,8 por ciento; mientras que el 28,5 por ciento restante se efectuaron en moneda extranjera, registrando una caída de 7,1 por ciento respecto al comparativo. De esta manera, el **coeficiente de dolarización** en mayo fue de 28,5 por ciento, lo que significó una variación negativa de 4,3 puntos porcentuales respecto al mismo mes de 2016.
- Por **modalidad de captación**, los mayores depósitos correspondieron a ahorros con una participación de 43,5 por ciento; seguidos por los depósitos a plazo con el 36,5 por ciento y los depósitos a la vista con el 20,0 por ciento. Los depósitos de ahorro y a plazo registraron incrementos de 3,3 y 12,3 por ciento, respectivamente. En tanto, los depósitos a la vista presentaron una variación negativa de 8,2 por ciento.

**CUADRO N° 9  
DEPÓSITOS**  
(Saldos en millones de soles)

	Estructura % May-17	Mayo		Var.% Nominal May-17 / May-16
		2016	2017	
<b>Banco de la Nación</b>	<b>16,2</b>	<b>271</b>	<b>253</b>	<b>-6,6</b>
<b>Banca múltiple</b>	<b>53,6</b>	<b>844</b>	<b>839</b>	<b>-0,7</b>
<b>Instituciones no bancarias</b>	<b>30,2</b>	<b>393</b>	<b>472</b>	<b>20,2</b>
Financieras	1,2	17	19	13,7
Cajas Municipales	29,0	376	453	20,5
Cajas Rurales	0,0	0	0	-
<b>TOTAL</b>	<b>100,0</b>	<b>1508</b>	<b>1564</b>	<b>3,7</b>
Vista	20,0	341	313	-8,2
Ahorro	43,5	660	681	3,3
A plazo	36,5	508	571	12,3
MN	71,5	1028	1118	8,8
ME	28,5	480	446	-7,1
ME (Mill. US\$)		142	136	-4,3

1/ Debido al redondeo de los datos parciales, los totales pueden diferir de la suma de las partes

Fuente: SBS y AFP

Elaboración: BCRP, Sucursal Arequipa, Departamento de Estudios Económicos

**GRAFICO N° 6  
VARIACIÓN DE LOS DEPÓSITOS**  
(Variación % respecto a similar mes del año anterior)

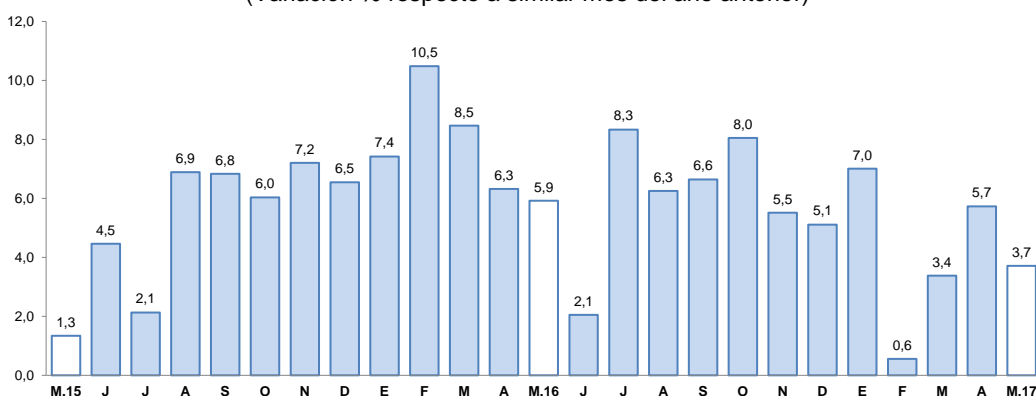

1/ Comprende Banco de la Nación, banca múltiple, cajas municipales, cajas rurales y financieras.

Fuente: Superintendencia de Banca, Seguros y AFP.

Elaboración: BCRP, Sucursal Arequipa, Departamento de Estudios Económicos

- El ratio **colocaciones/depósitos** en Tacna en el mes de mayo 2017 fue de 1,31, mayor al valor registrado en igual mes del año 2016 (1,21).

## V. EJECUCION DEL PRESUPUESTO DE GASTOS DEL GOBIERNO GENERAL

### 1. Ejecución del gasto corriente no financiero

- El **gasto corriente** en el mes mayo fue de S/ 78 millones, con una contracción de 2,4 por ciento frente al periodo comparativo, principalmente por menores gastos en el Gobierno Regional (-9,3 por ciento) y en los gobiernos locales (-17,4 por ciento). A nivel de rubros, se registró una caída de 19,7 por ciento en Bienes y servicios, la misma que fue contrarrestada por el mayor gasto en los rubros de Remuneraciones y Transferencias con variaciones positivas de 3,5 y 22,7 por ciento, respectivamente.

- En lo que va del año, el gasto corriente sumó S/ 379 millones, lo que representa una contracción de 9,4 por ciento, ocasionada por los menores gastos en los tres niveles de gobierno; en relación a su composición, se registraron variaciones negativas en los rubros de Bienes y servicios y Transferencias de 32,6 y 5,4 por ciento, respectivamente.

**CUADRO N° 10**  
**TACNA: EJECUCION DEL GASTO CORRIENTE NO FINANCIERO 1/2**  
(Miles de soles)

	Mayo			Enero - Mayo		
	2016	2017	Var.%real	2016	2017	Var.%real
Gobierno Nacional	31	36	12,3	197	175	-14,3
Gobierno Regional	30	28	-9,3	135	134	-3,9
Gobiernos locales	16	14	-17,4	73	70	-6,7
<b>Total</b>	<b>78</b>	<b>78</b>	<b>-2,4</b>	<b>405</b>	<b>379</b>	<b>-9,4</b>

1/ Información actualizada al 31 de mayo de 2017.

2/ Comprende el gasto en remuneraciones, bienes y servicios y pensiones.

Fuente: MEF.

Elaboración: BCRP, Sucursal Arequipa. Departamento de Estudios Económicos.

## 2. Ejecución del gasto de Capital

- El **gasto de capital**, al mes de mayo de 2017, fue S/ 35 millones y mostró una evolución negativa de 50,2 por ciento respecto a similar mes del año anterior, ante la contracción del gasto en los Gobiernos Nacional y locales; mientras que el gasto del Gobierno Regional registró un incremento de 6,3 por ciento.
- El gasto acumulado alcanzó la cifra de S/ 229 millones, con una disminución de 6,7 por ciento, debido a los menores gastos en los gobiernos locales (-32,1 por ciento), contrarrestada principalmente por el crecimiento del gasto del Gobierno Regional (60,7 por ciento).

**CUADRO N° 11**  
**TACNA: EJECUCION DEL GASTO DE CAPITAL 1/ 2/**  
(Millones de soles)

	Mayo			Enero - Mayo		
	2016	2017	Var.%real	2016	2017	Var.%real
Gobierno Nacional	25	22	-11,6	117	129	7,0
Gobierno Regional	4	4	6,3	16	26	60,7
Gobiernos locales	40	8	-79,3	105	74	-32,1
<b>Total</b>	<b>68</b>	<b>35</b>	<b>-50,2</b>	<b>237</b>	<b>229</b>	<b>-6,7</b>

1/ Información actualizada al 31 de mayo de 2017.

2/ Comprende la adquisición de activos no financieros

Fuente: MEF.

Elaboración: BCRP, Sucursal Arequipa. Departamento de Estudios Económicos.

- La **inversión** en mayo alcanzó a S/ 35 millones, experimentando una caída de 35,2 por ciento respecto a igual mes del 2016; en tanto que en el transcurso del año, la inversión alcanzó a S/ 222 millones, con una evolución negativa de 1,4 por ciento, ante la menor inversión de los gobiernos locales (-32,0 por ciento).
- El avance de la inversión pública alcanzó a 27,2 por ciento del PIM; el Gobierno Nacional tuvo un avance de 31,1 por ciento, el Gobierno Regional de 12,8 por ciento y en los gobiernos locales fue de 33,3 por ciento.

**GRÁFICO Nº 7**  
**TACNA: VARIACIÓN DE LA INVERSIÓN PÚBLICA**  
 (Variación % real)

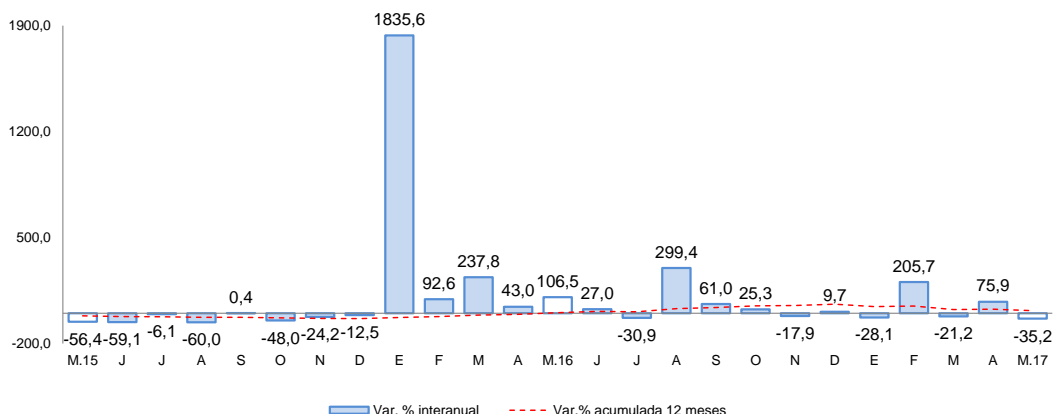

Fuente: Ministerio de Economía y Finanzas.

Elaboración: BCRP, Sucursal Arequipa, Departamento de Estudios Económicos

- Los principales proyectos que se ejecutaron en los tres niveles de gobierno en el mes fueron:

**Por el Gobierno Nacional:**

- Integración vial Tacna – La Paz, con S/ 18,2 millones.
- Mejoramiento del servicio académico de la E.A.P. Medicina Veterinaria y Zootecnia de la Universidad Nacional Jorge Basadre Grohmann de Tacna, con S/ 1,7 millones.
- Mejoramiento, ampliación del servicio académico de la E.A.P. de Ingeniería Pesquera de la Universidad Nacional Jorge Basadre Grohmann de Tacna, con S/ 942 mil.
- Mejoramiento del servicio de agua del sistema de riego del sector agrícola Principal - Paramarca en Camilaca, Candavare - Tacna, con S/ 725 mil.

**En el Gobierno Regional:**

- Mejoramiento del servicio educativo en el nivel primaria y secundaria de la Institución Educativa N° 43003 Carlos Armando Laura en la provincia de Tacna - Tacna, con S/ 533 mil.
- Mejoramiento del servicio educativo de Institución Educativa N°453, distrito de Gregorio Albarracín Lanchipa en la provincia de Tacna - Tacna, con S/ 397 mil.
- Mejoramiento del servicios educativo de la Institución Educativa N°451, distrito de Gregorio Albarracín Lanchipa en la provincia de Tacna - Tacna, con S/ 331 mil.
- Ampliación del servicio educativo provisional del Colegio de Alto Rendimiento (COAR) – Tacna, con S/ 261 mil.

**Los gobiernos locales:**

- Ampliación del sistema de agua potable y alcantarillado en el sector urbano de Calana - Tacna, con S/ 1,5 millones.
- Mejoramiento de las vías de acceso peatonal y vehicular en la asociación de vivienda Villa Pacifico en Calana en la provincia de Tacna - Tacna, con S/ 790 mil.



- Ampliación y mejoramiento de los servicios educativos de la Institución Educativa N° 442, distrito Gregorio Albarracín Lanchipa en la provincia de Tacna - Tacna, con S/ 563 mil.
- Mejoramiento de la avenida Los Molles, entre la avenida Ecológica y la avenida Municipal, distrito Gregorio Albarracín Lanchipa en la provincia de Tacna - Tacna, con S/ 415 mil.
- Mejoramiento de la vía auxiliar de la avenida Ecológica y avenida Caballero de los Mares, distrito Gregorio Albarracín Lanchipa en la provincia de Tacna - Tacna, con S/ 279 mil.



**VI. ANEXOS**



ANEXO 1

TACNA: PRODUCCIÓN AGROPECUARIA 1/  
(Toneladas métricas)

PRODUCTOS	2016								2017					
	MAY	JUN	JUL	AGO	SET	OCT	NOV	DIC	ENE	FEB	MAR	ABR	MAY	
<b>AGRICOLA</b>														<b>AGRICOLA</b>
Cebolla	4 715	319	165	576	1 916	805	819	426	863	1 566	1 600	3 507	2 857	Cebolla
Olivo	8 708	2 615	1 034	565	0	0	0	0	0	0	7 879	42 869	12 720	Olivo
Orégano	1 013	298	192	217	242	513	2 052	1 044	290	304	234	2 598	1 028	Orégano
Sandía	0	0	0	0	75	150	120	2 763	5 448	2 204	1 445	296	296	Sandía
Alfalfa	21 743	20 964	20 565	20 488	20 817	20 650	19 632	20 205	20 549	20 828	21 035	20 975	21 149	Alfalfa
Aji	358	9	18	8	0	0	0	0	1 054	4 164	1 928	3 195	73	Aji
Maíz amiláceo	550	234	0	0	20	25	65	7	7	12	4	0	128	Maíz amiláceo
Maíz chala	8 933	8 720	7 755	8 528	9 611	11 087	9 901	10 507	10 570	11 616	15 114	10 267	12 560	Maíz chala
Maíz choclo	19	22	108	177	136	27	15	153	355	626	418	234	30	Maíz choclo
Papa	0	18	141	365	606	173	108	84	546	702	2 168	2 452	95	Papa
Pimiento	214	80	15	115	167	160	238	260	662	493	522	437	378	Pimiento
Tomate	529	430	587	569	396	576	460	402	693	731	1 144	764	829	Tomate
Vid	0	0	0	0	0	0	0	0	614	1 963	3 762	6	0	Vid
Zapallo	309	0	106	460	653	2 148	965	1 101	586	1 102	1 252	375	0	Zapallo
<b>Otros Agrícolas</b>														<b>Otros Agrícolas</b>
Frijol vainita	0	0	310	493	368	260	0	0	0	0	0	0	0	Frijol vainita
Brócoli	17	48	46	115	97	99	114	144	159	172	64	62	66	Brócoli
Col o Repollo	18	50	48	150	114	118	116	160	163	158	63	84	70	Col o Repollo
Lechuga	18	67	149	173	135	174	205	253	207	124	60	83	108	Lechuga
Pepinillo	74	42	45	75	66	72	0	104	74	107	82	105	67	Pepinillo
<b>PECUARIO</b>														<b>PECUARIO</b>
Carne de ave	1 810	1 826	2 080	1 938	1 563	1 832	1 418	1 784	1 532	1 545	1 732	1 801	1 630	Carne de ave
Carne de porcino	198	202	215	190	194	222	226	238	199	225	202	206	209	Carne de porcino
Carne de vacuno	80	84	90	87	86	91	91	93	67	73	80	76	79	Carne de vacuno
Huevo	480	493	482	459	455	445	447	429	433	432	404	399	397	Huevo
Leche	1 992	1 925	1 972	1 977	1 925	1 992	2 013	2 065	1 958	1 839	1 990	1 945	1 999	Leche
<b>Otros Pecuarios</b>														<b>Otros Pecuarios</b>
Carne de alpaca	14	15	15	16	15	15	16	18	12	13	14	12	15	Carne de alpaca
Carne de llama	11	12	12	11	10	11	11	13	9	9	10	10	11	Carne de llama
Carne de caprino	6	6	6	7	7	6	6	7	5	5	5	6	6	Carne de caprino
Carne de ovino	15	15	15	16	15	15	16	18	12	14	14	14	15	Carne de ovino

1/ Cifras Preliminares

Fuente: Ministerio de Agricultura y Gerencia Regional de Agricultura y Riego-Tacna

Elaboración: BCRP - Sucursal Arequipa. Departamento de Estudios Económicos.



ANEXO 2

**TACNA: EXTRACCION DE ESPECIES HIDROBIOLOGICAS 1/  
(Toneladas métricas)**

ESPECIES	2016								2017					
	MAY	JUN	JUL	AGO	SET	OCT	NOV	DIC	ENE	FEB	MAR	ABR	MAY	
<b>CHD 2/</b>	<b>443</b>	<b>1 373</b>	<b>2 092</b>	<b>904</b>	<b>408</b>	<b>384</b>	<b>1 102</b>	<b>1 045</b>	<b>575</b>	<b>333</b>	<b>567</b>	<b>303</b>	<b>300</b>	<b>CHD 2/</b>
1. Fresco	443	1 373	2 092	904	408	383	1 100	1 044	574	333	566	303	300	1. Fresco
2. Congelado	0	0	0	0	0	0	0	0	0	0	0	0	0	2. Congelado
3. Seco	0	0	0	0	0	1	2	0	0	0	1	0	0	3. Seco

1/ Cifras preliminares

2/ Consumo Humano Directo

3/ Consumo Humano Indirecto

Fuente: Gerencia Regional de la Producción - Tacna

Elaboración: BCRP - Sucursal Arequipa. Departamento de Estudios Económicos.

ANEXO 3

TACNA: PRODUCCION MINERA 1/

PRODUCTOS	2016								2017					
	MAY	JUN	JUL	AGO	SET	OCT	NOV	DIC	ENE	FEB	MAR	ABR	MAY	
<b>MINERÍA METÁLICA</b>														<b>MINERÍA METÁLICA</b>
Cobre (TMF.)	10 480	11 227	11 474	10 947	10 083	12 493	11 996	12 039	11 255	11 332	12 204	11 369	11 468	Cobre (TMF.)
Oro (KGF.)	285	300	281	268	244	186	376	64	385	257	278	239	255	Oro (KGF.)
Plata (KGF.)	3 671	4 076	4 457	4 088	3 984	4 568	4 616	4 272	4 395	4 555	4 830	4 303	4 778	Plata (KGF.)
Molibdeno (TMF.)	404	419	488	718	459	482	471	446	368	504	421	379	390	Molibdeno (TMF.)

1/ Cifras preliminares

Fuente: Ministerio de Energía y Minas.

Elaboración: BCRP - Sucursal Arequipa. Departamento de Estudios Económicos.



**ANEXO 4**

**TACNA: EXPORTACIONES POR TIPO DE PRODUCTO 1/**  
(Valor FOB - millones de US\$)

TIPO	2016								2017					
	MAY	JUN	JUL	AGO	SET	OCT	NOV	DIC	ENE	FEB	MAR	ABR	MAY	
<b>Productos Tradicionales</b>	<b>13,4</b>	<b>1,2</b>	<b>13,6</b>	<b>17,4</b>	<b>16,6</b>	<b>27,7</b>	<b>27,1</b>	<b>6,0</b>	<b>20,0</b>	<b>1,2</b>	<b>2,2</b>	<b>0,0</b>	<b>3,4</b>	<b>Productos Tradicionales</b>
Agropecuario	0,0	0,0	0,0	0,0	0,0	0,0	0,0	0,0	0,0	0,0	0,0	0,0	0,0	Agropecuario
Pesquero	0,0	0,0	0,0	0,0	0,0	0,0	0,0	0,0	0,0	0,0	0,0	0,0	0,0	Pesquero
Minero	13,4	1,2	13,6	17,4	16,6	27,7	27,1	6,0	20,0	1,2	2,2	0,0	3,4	Minero
Petroleo y Derivados	0,0	0,0	0,0	0,0	0,0	0,0	0,0	0,0	0,0	0,0	0,0	0,0	0,0	Petroleo y Derivados
<b>Productos no tradicionales</b>	<b>6,7</b>	<b>8,0</b>	<b>10,1</b>	<b>9,8</b>	<b>8,2</b>	<b>7,8</b>	<b>12,5</b>	<b>15,6</b>	<b>9,8</b>	<b>10,0</b>	<b>10,7</b>	<b>11,1</b>	<b>6,0</b>	<b>Productos no tradicionales</b>
Agropecuario	3,1	2,5	4,3	4,0	4,3	3,7	4,1	5,0	3,3	3,5	4,1	3,0	2,6	Agropecuario
Textiles	0,7	0,4	0,6	0,8	1,0	0,6	0,9	0,8	0,3	0,6	0,6	0,7	0,6	Textiles
Pesquero	1,3	2,1	3,0	2,6	1,6	2,5	2,2	4,3	5,1	4,9	4,6	3,6	1,7	Pesquero
Maderas y papeles	0,6	0,5	0,8	0,8	0,8	0,5	0,6	0,7	0,5	0,6	0,8	0,5	0,6	Maderas y papeles
Quimico	0,2	0,2	0,4	0,2	0,3	0,3	0,4	0,2	0,3	0,2	0,1	0,1	0,3	Quimico
Mineral no Metálico	0,1	0,1	0,1	0,1	0,1	0,1	0,1	0,1	0,1	0,1	0,0	0,1	0,1	Mineral no Metálico
Siderurgico	0,0	0,0	0,0	0,1	0,0	0,1	0,0	0,0	0,2	0,0	0,0	0,0	0,0	Siderurgico
Metal Mecánico	0,4	2,3	0,8	1,1	0,1	0,0	4,0	4,1	0,0	0,0	0,2	3,1	0,0	Metal Mecánico
Otros	0,2	0,1	0,2	0,2	0,1	0,1	0,3	0,4	0,1	0,1	0,1	0,1	0,1	Otros
<b>EXPORTACIONES</b>	<b>20,1</b>	<b>9,3</b>	<b>23,6</b>	<b>27,2</b>	<b>24,8</b>	<b>35,5</b>	<b>39,6</b>	<b>21,6</b>	<b>29,8</b>	<b>11,3</b>	<b>12,9</b>	<b>11,1</b>	<b>9,4</b>	<b>EXPORTACIONES</b>

1/ Cifras Preliminares

Fuente: SUNAT

Fuente: SUNAT

Elaboración: BCRP - Sucursal Arequipa Elaboración: BCRP - Sucursal Arequipa. Departamento de Estudios Económicos.

ANEXO 5

TACNA: ESTRUCTURA DE EXPORTACIONES POR PRINCIPALES PAÍSES DE DESTINO  
ENERO - MAYO  
(Valor FOB - Millones de US\$)

País	Principales Productos	% del Total	Valor FOB acumulado	Estructura % por país
<b>Estados Unidos</b>		<b>36,9</b>	<b>27,5</b>	<b>100,0%</b>
	Oro en las demás formas en bruto		17,2	62,4%
	Filetes de Pescado fresco o congelado		9,3	33,8%
	Filetes y demás carne de pescado, frescos, refrigerados.		0,9	3,2%
	Otros		0,2	0,6%
<b>Chile</b>		<b>23,7</b>	<b>17,6</b>	<b>100,0%</b>
	Minerales de molibdeno y sus concentrados		3,4	19,1%
	Aceitunas		2,4	13,5%
	Las demás aeronaves de peso en vacío > a 2000 kg		1,9	10,9%
	Otros		10,0	56,5%
<b>Brasil</b>		<b>9,4</b>	<b>7,0</b>	<b>100,0%</b>
	Orégano fresco o seco		3,3	47,3%
	Aceitunas preparadas o conservadas, sin congelar		3,2	45,0%
	Otros		0,5	7,7%
<b>Países Bajos</b>		<b>4,7</b>	<b>3,5</b>	<b>100,0%</b>
	Minerales de molibdeno y sus concentrados		3,5	99,6%
	Otros		0,0	0,4%
<b>España</b>		<b>4,5</b>	<b>3,3</b>	<b>100,0%</b>
	Jibias, globitos, calamares y potas		1,3	39,6%
	Otros		2,0	60,4%
<b>Japón</b>		<b>4,0</b>	<b>3,0</b>	<b>100,0%</b>
	Higados, Huevas y lechas secos o ahumados		2,5	83,4%
	Otros		0,5	16,6%
<b>Italia</b>		<b>2,7</b>	<b>2,0</b>	<b>100,0%</b>
	Cátodos de cobre refinado		1,7	82,1%
	Otros		0,4	17,9%
<b>RP China</b>		<b>2,7</b>	<b>2,0</b>	<b>100,0%</b>
	Higados, Huevas y lechas secos o ahumados		0,7	35,6%
	Otros		1,3	64,4%
<b>Otros</b>		<b>11,4</b>	<b>8,5</b>	
<b>TOTAL</b>		<b>100,0</b>	<b>74,5</b>	

Fuente: SUNAT

Elaboración: BCRP - Sucursal Arequipa. Departamento de Estudios Económicos.



## ANEXO 6

**TACNA: ESTRUCTURA DE EXPORTACIONES POR PRINCIPALES PRODUCTOS**  
**ENERO - MAYO**  
**(Valor FOB - Millones de US\$)**

Producto	% del Total	Valor FOB acumulado	Estructura % por país
<b>Oro en las demás formas en bruto</b>	<b>23,0</b>	<b>17,2</b>	<b>100,0%</b>
Estados Unidos		17,2	100,0%
Otros		0,0	0,0%
<b>Filetes de Pescado fresco o congelado</b>	<b>12,5</b>	<b>9,3</b>	<b>100,0%</b>
Estados Unidos		9,3	100,0%
Otros		0,0	0,0%
<b>Minerales de molibdeno y sus concentrados</b>	<b>10,5</b>	<b>7,8</b>	<b>100,0%</b>
Países Bajos		3,5	45,2%
Chile		3,4	43,2%
Otros		0,9	11,5%
<b>Orégano fresco o seco</b>	<b>8,1</b>	<b>6,0</b>	<b>100,0%</b>
Brasil		3,3	54,7%
Otros		2,7	45,3%
<b>Aceitunas preparadas o conservadas, sin congelar</b>	<b>5,4</b>	<b>4,1</b>	<b>100,0%</b>
Brasil		3,2	77,8%
Otros		0,9	22,2%
<b>Higados, Huevas y lechas secos o ahumados</b>	<b>4,3</b>	<b>3,2</b>	<b>100,0%</b>
Japón		2,5	77,9%
Otros		0,7	22,1%
<b>Aceitunas</b>	<b>3,4</b>	<b>2,6</b>	<b>100,0%</b>
Chile		2,4	92,6%
Otros		0,2	7,4%
<b>Papel Higienico</b>	<b>3,1</b>	<b>2,3</b>	<b>100,0%</b>
Chile		1,6	68,0%
Otros		0,7	32,0%
<b>Otros</b>	<b>29,6</b>	<b>22,0</b>	
<b>TOTAL</b>	<b>100,0</b>	<b>74,5</b>	

Fuente: SUNAT

Elaboración: BCRP - Sucursal Arequipa. Departamento de Estudios Económicos.



**ANEXO 7**

**TACNA: IMPORTACIONES 1/**  
(Valor FOB en millones de US\$)

	2016								2017					
	MAY	JUN	JUL	AGO	SET	OCT	NOV	DIC	ENE	FEB	MAR	ABR	MAY	
<b>BIENES DE CONSUMO</b>	<b>18,7</b>	<b>14,4</b>	<b>19,1</b>	<b>21,2</b>	<b>19,3</b>	<b>20,4</b>	<b>22,9</b>	<b>17,7</b>	<b>16,0</b>	<b>16,1</b>	<b>18,1</b>	<b>16,6</b>	<b>17,9</b>	<b>BIENES DE CONSUMO</b>
Bienes de Consumo no Duradero	16,3	13,2	16,9	18,3	16,5	18,0	20,2	15,7	13,6	14,2	16,3	14,8	16,2	Bienes de Consumo no Duradero
Bienes de Consumo Duradero	2,4	1,2	2,2	2,9	2,7	2,4	2,6	2,0	2,4	1,9	1,8	1,8	1,6	Bienes de Consumo Duradero
<b>INSUMOS</b>	<b>3,8</b>	<b>2,7</b>	<b>3,9</b>	<b>5,4</b>	<b>4,9</b>	<b>5,5</b>	<b>3,5</b>	<b>5,1</b>	<b>4,7</b>	<b>5,3</b>	<b>5,6</b>	<b>3,7</b>	<b>4,6</b>	<b>INSUMOS</b>
Combustibles, Lubricantes y Conexos	0,1	0,0	0,1	0,2	0,1	1,0	0,9	0,5	0,6	0,7	1,0	0,8	0,9	Combustibles, Lubricantes y Conexos
Materias Primas para la Agricultura	0,1	0,0	0,1	0,5	0,3	0,1	0,1	0,4	0,2	0,3	0,5	0,3	0,1	Materias Primas para la Agricultura
Materias Primas para la Industria	3,6	2,6	3,7	4,7	4,4	4,4	2,5	4,1	3,9	4,3	4,0	2,6	3,7	Materias Primas para la Industria
<b>BIENES DE CAPITAL</b>	<b>22,3</b>	<b>18,6</b>	<b>29,9</b>	<b>25,9</b>	<b>36,9</b>	<b>26,8</b>	<b>36,7</b>	<b>39,4</b>	<b>14,0</b>	<b>29,8</b>	<b>28,4</b>	<b>22,3</b>	<b>25,9</b>	<b>BIENES DE CAPITAL</b>
Materiales de Construcción	1,0	0,5	1,0	0,9	1,3	1,4	0,9	0,6	1,0	0,9	1,1	0,9	1,3	Materiales de Construcción
Bienes de Capital para la Agricultura	0,2	0,0	0,1	0,1	0,3	0,2	0,1	0,2	1,2	0,1	0,2	0,1	0,2	Bienes de Capital para la Agricultura
Bienes de Capital para la Industria	4,3	1,3	3,6	2,1	7,0	5,3	3,6	5,6	2,8	7,6	5,1	2,3	3,2	Bienes de Capital para la Industria
Equipos de Transporte	16,8	16,8	25,3	22,8	28,3	19,9	32,2	33,0	9,0	21,1	22,1	19,0	21,2	Equipos de Transporte
<b>TOTAL</b>	<b>44,9</b>	<b>35,7</b>	<b>52,9</b>	<b>52,5</b>	<b>61,0</b>	<b>52,6</b>	<b>63,1</b>	<b>62,1</b>	<b>34,7</b>	<b>51,2</b>	<b>52,1</b>	<b>42,7</b>	<b>48,4</b>	<b>TOTAL</b>

1/ Cifras preliminares

Fuente: SUNAT

Elaboración: BCRP - Sucursal Arequipa. Departamento de Estudios Económicos.



## ANEXO 8

## TACNA: ESTRUCTURA DE IMPORTACIONES POR PRINCIPALES PAÍSES DE DESTINO

ENERO - MAYO

(Valor FOB - Millones de US\$)

País	Principales Productos	% del Total	Valor FOB acumulado	Estructura % por país
<b>Chile</b>		<b>34,9</b>	<b>79,8</b>	<b>100,0%</b>
	Manzanas frescas		6,8	8,5%
	Los demás calzados con parte superior de materia textil		4,4	5,5%
	Las demás partes de bombas para líquidos		3,1	3,8%
	Peras		3,0	3,7%
	Abrigos, chaquetones y capas de fibras sintéticas o artificiales		2,9	3,6%
	Otros		59,9	75,0%
<b>Reino Unido</b>		<b>21,2</b>	<b>48,6</b>	<b>100,0%</b>
	Vehículos diesel para transporte de mercancías		24,7	50,9%
	Tractores de carretera para semirremolques		20,0	41,2%
	Los demás Vehículos automóviles para transporte		2,7	5,5%
	Otros		1,2	2,4%
<b>Brasil</b>		<b>17,3</b>	<b>39,7</b>	<b>100,0%</b>
	Los demás Vehículos automóviles para transporte		13,3	33,5%
	Tractores de carretera para semirremolques		11,5	29,1%
	Vehículos diesel para transporte de mercancías		6,2	15,7%
	Otros		8,6	21,7%
<b>Singapur</b>		<b>6,1</b>	<b>14,0</b>	<b>100,0%</b>
	Los demás calzados con parte superior de materia textil		5,3	38,1%
	Los demás calzados que cubran el tobillo		2,6	18,6%
	Otros		6,1	43,3%
<b>Zonas Francas Del Perú</b>		<b>6,0</b>	<b>13,7</b>	<b>100,0%</b>
	Ladrillos de construcción		3,7	26,8%
	Radiales		2,2	16,2%
	Ropas de fibras sintéticas o artificiales		1,8	13,1%
	Otros		6,0	43,9%
<b>Republica Popular De China</b>		<b>3,9</b>	<b>9,0</b>	<b>100,0%</b>
	Los demás Vehículos automóviles para transporte		1,1	12,2%
	Motocicletas y velocípedos con motor de émbolo > 50 cm <sup>3</sup>		0,7	8,3%
	Los demás hilos y cables para tensión <= a 80 V		0,7	8,1%
	Otros		6,4	71,4%
<b>Otros</b>		<b>10,6</b>	<b>24,3</b>	
<b>TOTAL</b>		<b>100,0</b>	<b>229,0</b>	

Fuente: SUNAT

Elaboración: BCRP - Sucursal Arequipa. Departamento de Estudios Económicos.



ANEXO 9

AREQUIPA: ESTRUCTURA DE IMPORTACIONES POR PRINCIPALES PRODUCTOS  
ENERO - MAYO  
(Valor FOB - Millones de US\$)

Producto	% del Total	Valor FOB acumulado	Estructura % por país
<b>Diesel 2</b>	<b>34,7</b>	<b>150,2</b>	<b>69,0%</b>
Estados Unidos		103,6	69,0%
Singapur		46,6	31,0%
Otros		0,0	0,0%
<b>Maíz duro amarillo</b>	<b>7,9</b>	<b>34,2</b>	<b>100,0%</b>
Uruguay		12,1	35,2%
Reino Unido		11,9	34,7%
Otros		10,3	30,0%
<b>Las demás barras, laminadas en caliente de los demás aceros</b>	<b>6,1</b>	<b>26,4</b>	<b>100,0%</b>
Chile		23,1	87,7%
Otros		3,2	12,3%
	<b>5,0</b>	<b>21,5</b>	<b>100,0%</b>
Estados Unidos		20,9	97,4%
Chile		0,6	2,6%
Otros		0,0	0,0%
<b>Los demás trigos</b>	<b>4,5</b>	<b>19,5</b>	<b>100,0%</b>
Uruguay		13,5	69,3%
Otros		6,0	30,7%
<b>Biodiesel y sus mezclas, sin aceites de petróleo</b>	<b>3,9</b>	<b>17,0</b>	<b>100,0%</b>
Suiza		16,3	96,0%
Otros		0,7	4,0%
<b>Los demás tubos utilizados en oleoductos o gasoductos</b>	<b>3,8</b>	<b>16,5</b>	<b>100,0%</b>
Austria		8,6	52,2%
Otros		7,9	47,8%
<b>Los demás azúcares de caña y sacarosa químicamente pura</b>	<b>2,0</b>	<b>8,6</b>	<b>100,0%</b>
Estados Unidos		4,9	56,3%
Colombia		3,8	43,7%
Otros		0,0	0,0%
<b>Los demás abonos minerales o químicos nitrogenados.</b>	<b>2,0</b>	<b>8,5</b>	<b>100,0%</b>
Singapur		8,5	100,0%
Otros		0,0	0,0%
<b>Otros</b>	<b>30,2</b>	<b>130,7</b>	
<b>TOTAL</b>	<b>100,0</b>	<b>433,2</b>	

Fuente: SUNAT

Elaboración: BCRP - Sucursal Arequipa. Departamento de Estudios Económicos.



**ANEXO 10**

**TACNA: INGRESOS RECAUDADOS POR EL GOBIERNO CENTRAL**  
(Millones de soles)

	2016								2017					
	MAY	JUN	JUL	AGO	SET	OCT	NOV	DIC	ENE	FEB	MAR	ABR	MAY	
<b>I. INGRESOS TRIBUTARIOS</b>	<b>51</b>	<b>47</b>	<b>57</b>	<b>54</b>	<b>65</b>	<b>58</b>	<b>64</b>	<b>60</b>	<b>56</b>	<b>45</b>	<b>55</b>	<b>46</b>	<b>52</b>	<b>I. INGRESOS TRIBUTARIOS</b>
<b>1. Impuesto a los Ingresos</b>	<b>9</b>	<b>8</b>	<b>7</b>	<b>9</b>	<b>9</b>	<b>8</b>	<b>9</b>	<b>9</b>	<b>10</b>	<b>8</b>	<b>11</b>	<b>10</b>	<b>7</b>	<b>1. Impuesto a los Ingresos</b>
- Personas Naturales	2	3	2	3	2	2	2	2	3	2	2	3	2	- Personas Naturales
- Personas Jurídicas	6	5	5	6	7	6	6	6	7	6	6	5	4	- Personas Jurídicas
- Regularizaciones	1	0	0	0	0	0	0	0	0	0	2	2	0	- Regularizaciones
<b>2. Impuesto a la Importación</b>	<b>6</b>	<b>4</b>	<b>7</b>	<b>6</b>	<b>6</b>	<b>6</b>	<b>6</b>	<b>6</b>	<b>5</b>	<b>4</b>	<b>5</b>	<b>3</b>	<b>6</b>	<b>2. Impuesto a la Importación</b>
<b>3. Impuesto General a las Ventas</b>	<b>35</b>	<b>33</b>	<b>42</b>	<b>37</b>	<b>48</b>	<b>43</b>	<b>47</b>	<b>43</b>	<b>39</b>	<b>32</b>	<b>38</b>	<b>31</b>	<b>37</b>	<b>3. Impuesto General a las Ventas</b>
- Operaciones Internas	6	7	5	7	8	8	7	6	10	7	6	7	7	- Operaciones Internas
- Operaciones Externas	29	26	36	30	40	35	40	37	29	26	32	25	30	- Operaciones Externas
<b>4. Impuesto Selectivo al Consumo</b>	<b>0</b>	<b>0</b>	<b>0</b>	<b>0</b>	<b>0</b>	<b>0</b>	<b>1</b>	<b>0</b>	<b>0</b>	<b>0</b>	<b>0</b>	<b>0</b>	<b>1</b>	<b>4. Impuesto Selectivo al Consumo</b>
<b>5. Otros Ingresos Tributarios</b>	<b>2</b>	<b>2</b>	<b>2</b>	<b>2</b>	<b>2</b>	<b>2</b>	<b>2</b>	<b>1</b>	<b>2</b>	<b>1</b>	<b>2</b>	<b>1</b>	<b>2</b>	<b>5. Otros Ingresos Tributarios</b>
<b>II. INGR. NO TRIBUTARIOS</b>	<b>0</b>	<b>0</b>	<b>0</b>	<b>0</b>	<b>0</b>	<b>0</b>	<b>0</b>	<b>0</b>	<b>0</b>	<b>0</b>	<b>0</b>	<b>0</b>	<b>0</b>	<b>II. INGR. NO TRIBUTARIOS</b>
<b>INGRESOS CORRIENTES (I+II)</b>	<b>52</b>	<b>47</b>	<b>58</b>	<b>54</b>	<b>65</b>	<b>59</b>	<b>64</b>	<b>60</b>	<b>56</b>	<b>46</b>	<b>56</b>	<b>46</b>	<b>52</b>	<b>INGRESOS CORRIENTES (I+II)</b>

Fuente: SUNAT.

Elaboración: BCRP.Sucursal Arequipa. Departamento de Estudios Económicos



ANEXO 11

TACNA: EJECUCIÓN DE GASTOS DEL GOBIERNO NACIONAL  
(Millones de soles)

	2016								2017					
	MAY	JUN	JUL	AGO	SET	OCT	NOV	DIC	ENE	FEB	MAR	ABR	MAY	
<b>GASTOS NO FINANCIEROS</b>	<b>56</b>	<b>46</b>	<b>46</b>	<b>95</b>	<b>95</b>	<b>49</b>	<b>62</b>	<b>106</b>	<b>49</b>	<b>57</b>	<b>89</b>	<b>51</b>	<b>58</b>	<b>GASTOS NO FINANCIEROS</b>
<b>A. GASTOS CORRIENTES</b>	<b>31</b>	<b>35</b>	<b>37</b>	<b>30</b>	<b>31</b>	<b>36</b>	<b>41</b>	<b>49</b>	<b>29</b>	<b>35</b>	<b>41</b>	<b>34</b>	<b>36</b>	<b>A. GASTOS CORRIENTES</b>
1. Remuneraciones	20	23	21	18	18	18	21	21	22	22	22	21	21	1. Remuneraciones
2. Bienes y servicios	7	7	7	7	8	13	16	19	4	6	10	7	9	2. Bienes y servicios
3. Transferencias 1/	5	5	9	5	5	5	4	9	3	8	9	6	6	3. Transferencias 1/
<b>B. GASTOS DE CAPITAL</b>	<b>25</b>	<b>11</b>	<b>8</b>	<b>65</b>	<b>64</b>	<b>13</b>	<b>22</b>	<b>57</b>	<b>20</b>	<b>22</b>	<b>48</b>	<b>17</b>	<b>22</b>	<b>B. GASTOS DE CAPITAL</b>
1. Formación bruta de capital	9	11	8	65	64	13	22	56	20	22	42	17	22	1. Formación bruta de capital
2. Otros gastos de capital 2/	16	0	0	0	0	0	0	1	0	0	7	0	0	2. Otros gastos de capital 2/

1/ Incluye el pago de pensiones, donaciones, transferencias y otros gastos corrientes.

2/ Incluye donaciones y transferencias.

3/ Información actualizada al 31 de mayo de 2017

Fuente: MEF

Elaboración: BCRP.Sucursal Arequipa. Departamento de Estudios Económicos



**ANEXO 12**

**TACNA: EJECUCIÓN DE GASTOS DEL GOBIERNO REGIONAL**  
(Millones de soles)

	2016								2017					
	MAY	JUN	JUL	AGO	SET	OCT	NOV	DIC	ENE	FEB	MAR	ABR	MAY	
<b>GASTOS NO FINANCIEROS</b>	<b>34</b>	<b>30</b>	<b>37</b>	<b>33</b>	<b>39</b>	<b>36</b>	<b>32</b>	<b>62</b>	<b>29</b>	<b>31</b>	<b>35</b>	<b>34</b>	<b>32</b>	<b>GASTOS NO FINANCIEROS</b>
<b>A. GASTOS CORRIENTES</b>	<b>30</b>	<b>26</b>	<b>32</b>	<b>29</b>	<b>35</b>	<b>28</b>	<b>28</b>	<b>51</b>	<b>26</b>	<b>24</b>	<b>28</b>	<b>28</b>	<b>28</b>	<b>A. GASTOS CORRIENTES</b>
1. Remuneraciones	17	18	20	18	18	18	19	24	20	18	19	19	19	1. Remuneraciones
2. Bienes y servicios	10	4	8	7	7	7	6	19	2	3	5	6	5	2. Bienes y servicios
3. Transferencias 1/	3	4	4	4	10	3	3	8	4	3	4	3	4	3. Transferencias 1/
<b>B. GASTOS DE CAPITAL</b>	<b>4</b>	<b>4</b>	<b>5</b>	<b>4</b>	<b>4</b>	<b>8</b>	<b>4</b>	<b>11</b>	<b>3</b>	<b>7</b>	<b>7</b>	<b>6</b>	<b>4</b>	<b>B. GASTOS DE CAPITAL</b>
1. Formación bruta de capital	4	4	5	4	4	8	4	11	3	7	7	6	4	1. Formación bruta de capital
2. Otros gastos de capital 2/	0	0	0	0	0	0	0	0	0	0	0	0	0	2. Otros gastos de capital 2/

1/ Incluye el pago de pensiones, donaciones, transferencias y otros gastos corrientes.

2/ Incluye donaciones y transferencias.

3/ Información actualizada al 31 de mayo de 2017

Fuente: MEF

Elaboración: BCRP.Sucursal Arequipa. Departamento de Estudios Económicos

**ANEXO 13**

**TACNA: EJECUCIÓN DE GASTOS DE LOS GOBIERNOS LOCALES**  
(Millones de soles)

	2016								2017					
	MAY	JUN	JUL	AGO	SET	OCT	NOV	DIC	ENE	FEB	MAR	ABR	MAY	
<b>GASTOS NO FINANCIEROS</b>	<b>56</b>	<b>29</b>	<b>39</b>	<b>32</b>	<b>35</b>	<b>31</b>	<b>32</b>	<b>66</b>	<b>13</b>	<b>27</b>	<b>44</b>	<b>37</b>	<b>22</b>	<b>GASTOS NO FINANCIEROS</b>
<b>A. GASTOS CORRIENTES</b>	<b>16</b>	<b>17</b>	<b>19</b>	<b>19</b>	<b>19</b>	<b>17</b>	<b>16</b>	<b>28</b>	<b>9</b>	<b>15</b>	<b>17</b>	<b>16</b>	<b>14</b>	<b>A. GASTOS CORRIENTES</b>
1. Remuneraciones	5	6	6	6	5	5	6	7	5	6	6	5	5	1. Remuneraciones
2. Bienes y servicios	11	11	12	12	13	11	9	20	4	8	11	9	8	2. Bienes y servicios
3. Transferencias 1/	1	1	1	1	1	1	1	1	0	0	1	2	1	3. Transferencias 1/
<b>B. GASTOS DE CAPITAL</b>	<b>40</b>	<b>12</b>	<b>20</b>	<b>13</b>	<b>16</b>	<b>14</b>	<b>16</b>	<b>38</b>	<b>5</b>	<b>12</b>	<b>27</b>	<b>21</b>	<b>8</b>	<b>B. GASTOS DE CAPITAL</b>
1. Formación bruta de capital	40	12	19	13	15	14	16	38	5	12	27	21	8	1. Formación bruta de capital
2. Otros gastos de capital 2/	0	0	1	0	1	0	0	0	0	0	0	0	0	2. Otros gastos de capital 2/

1/ Incluye el pago de pensiones, donaciones, transferencias y otros gastos corrientes.

2/ Incluye donaciones y transferencias.

3/ Información actualizada al 31 de mayo de 2017

Fuente: MEF

Elaboración: BCRP.Sucursal Arequipa. Departamento de Estudios Económicos



**ANEXO 14**

**TACNA: CRÉDITOS**  
(Saldo en millones de soles)

ENTIDADES	2016								2017					ENTIDADES
	MAY	JUN	JUL	AGO	SET	OCT	NOV	DIC	ENE	FEB	MAR	ABR	MAY	
<b>I. BANCO DE LA NACIÓN</b>	59	59	59	60	60	61	61	62	63	64	64	65	66	<b>I. BANCO DE LA NACIÓN</b>
<b>II. AGROBANCO</b>	18	18	18	19	19	19	19	20	19	19	19	19	19	<b>II. AGROBANCO</b>
<b>III. BANCA MÚLTIPLE</b>	1174	1202	1186	1182	1207	1209	1235	1238	1221	1207	1238	1260	1279	<b>III. BANCA MÚLTIPLE</b>
<b>IV. INSTIT. NO BANCARIAS</b>	577	575	580	589	606	617	635	645	646	658	667	676	684	<b>IV. INSTIT. NO BANCARIAS</b>
Empresas Financieras	159	159	159	159	162	161	164	165	164	166	169	171	173	Empresas Financieras
Cajas Municipales	417	415	420	429	443	456	470	480	482	492	498	504	510	Cajas Municipales
<b>TOTAL (I+II+III)</b>	<b>1828</b>	<b>1854</b>	<b>1844</b>	<b>1850</b>	<b>1892</b>	<b>1906</b>	<b>1950</b>	<b>1965</b>	<b>1949</b>	<b>1948</b>	<b>1988</b>	<b>2020</b>	<b>2048</b>	<b>TOTAL (I+II+III)</b>
Moneda Nacional	1529	1558	1576	1587	1617	1650	1695	1714	1713	1725	1773	1807	1822	Moneda Nacional
Moneda Extranjera	299	296	268	263	275	256	255	250	236	223	215	213	226	Moneda Extranjera

Fuente: SBS y AFP

Elaboración: BCRP-Sucursal Arequipa. Departamento de Estudios Económicos



**ANEXO 15**

**TACNA: DEPÓSITOS**  
(Saldo en millones de soles)

ENTIDADES	2016								2017					ENTIDADES
	MAY	JUN	JUL	AGO	SET	OCT	NOV	DIC	ENE	FEB	MAR	ABR	MAY	
<b>I. BANCO DE LA NACIÓN</b>	271	270	273	271	271	266	261	265	259	252	251	250	253	<b>I. BANCO DE LA NACIÓN</b>
<b>II. BANCA MÚLTIPLE</b>	844	840	865	877	860	856	843	868	839	820	889	877	839	<b>II. BANCA MÚLTIPLE</b>
<b>III. INSTIT. NO BANCARIAS</b>	393	391	402	404	421	431	435	431	446	448	456	470	472	<b>III. INST. NO BANCARIAS</b>
Empresas Financieras	17	17	18	17	18	17	18	19	18	18	18	19	19	Empresas Financieras
Cajas Municipales	376	374	384	387	403	414	416	412	428	430	438	452	453	Cajas Municipales
<b>TOTAL (I+II+III)</b>	<b>1508</b>	<b>1500</b>	<b>1539</b>	<b>1553</b>	<b>1552</b>	<b>1554</b>	<b>1538</b>	<b>1563</b>	<b>1544</b>	<b>1520</b>	<b>1596</b>	<b>1598</b>	<b>1564</b>	<b>TOTAL (I+II+III)</b>
Moneda Nacional	1028	1035	1065	1081	1099	1099	1097	1110	1114	1090	1128	1126	1118	Moneda Nacional
Moneda Extranjera	480	465	474	473	453	454	442	453	430	429	468	471	446	Moneda Extranjera

Fuente: SBS y AFP

Elaboración: BCRP-Sucursal Arequipa. Departamento de Estudios Económicos



**ANEXO 16**

**TACNA: TASA DE MOROSIDAD  
(En Porcentajes)**

ENTIDADES	2016									2017				ENTIDADES FINANCIERAS
	ABR	MAY	JUN	JUL	AGO	SEP	OCT	NOV	DIC	ENE	FEB	MAR	ABR	
<b>A. BANCO DE LA NACIÓN</b>	0,9	1,0	1,0	1,0	1,0	1,0	1,0	1,0	1,0	1,0	1,0	1,0	1,0	<b>A. BANCO DE LA NACIÓN</b>
<b>B. AGROBANCO</b>	12,5	11,7	10,2	10,5	10,8	8,4	7,9	10,8	7,8	5,3	5,1	4,8	4,5	<b>B. AGROBANCO</b>
<b>C. BANCA MÚLTIPLE</b>	4,3	5,0	4,7	4,4	5,2	5,0	5,1	5,2	4,6	4,7	4,7	4,7	4,8	<b>C. BANCA MÚLTIPLE</b>
<b>D. INSTIT. NO BANCARIAS</b>														<b>D. INSTIT. NO BANCARIAS</b>
Empresas Financieras	5,7	5,6	5,6	5,6	5,5	5,3	5,3	5,5	4,2	4,7	4,6	4,4	4,6	Empresas Financieras
Cajas Municipales	7,7	7,7	6,5	6,7	6,4	6,2	6,3	6,4	5,3	5,7	5,6	5,5	5,5	Cajas Municipales
Edpymes	9,5	14,4	11,0	12,7	10,8	17,2	16,7	10,8	11,5	18,4	16,2	21,5	21,6	Edpymes
<b>TOTAL</b>	<b>5,2</b>	<b>5,6</b>	<b>5,2</b>	<b>5,0</b>	<b>5,4</b>	<b>5,2</b>	<b>5,3</b>	<b>5,4</b>	<b>4,6</b>	<b>4,8</b>	<b>4,8</b>	<b>4,7</b>	<b>4,8</b>	<b>TOTAL</b>

Fuente: SBS y AFP

Elaboración: BCRP-Sucursal Arequipa. Departamento de Estudios Económicos.