

BANCO CENTRAL DE RESERVA DEL PERU

SUCURSAL AREQUIPA



TACNA: Síntesis de Actividad Económica

Febrero 2017¹

Departamento de Estudios Económicos

¹ En el presente informe participaron: Lizzie Jugo y Nilda Cabrera

ÍNDICE

Página

RESUMEN EJECUTIVO	3
I. ACTIVIDAD PRODUCTIVA.....	5
1. Actividad primaria	5
1.1 Sector agropecuario	5
1.2 Sector pesca.....	6
1.3 Sector minería	7
2. Otros indicadores sectoriales	8
2.1 Arribos a los establecimientos de hospedaje	8
II. ASPECTOS LABORALES	9
1. Empleo.....	9
III. SECTOR EXTERNO	10
1. Exportaciones	10
IV. CRÉDITO Y DEPÓSITOS.....	11
1. Crédito	11
2. Depósitos.....	13
V. EJECUCION DEL PRESUPUESTO DE GASTOS DEL GOBIERNO GENERAL.....	14
1. Ejecución del gasto corriente no financiero.....	14
2. Ejecución del gasto de Capital	15
VI. ANEXOS	17



RESUMEN EJECUTIVO

Principales hechos de importancia

- En el mes de febrero el **sector agropecuario, pesca y minería** registraron un crecimiento de 22,7 por ciento, 94,8 por ciento y 4,0 por ciento, respectivamente.
- Considerando otros **indicadores económicos**, el **crédito** se contrajo en 9,0 por ciento mientras que las **captaciones** crecieron 0,6 por ciento; la **tasa de morosidad** en el mes de enero fue de 4,8 por ciento. La **inversión pública** registró una variación positiva de 205,7 por ciento.

Actividad primaria

- En el período interanual, el **sector agropecuario** experimentó un crecimiento de 22,7 por ciento en relación a similar mes del año 2016, asociado a la mayor producción del sub sector agrícola (46,0 por ciento), principalmente por mayores cosechas de productos orientados al mercado externo; contrarrestado por la caída registrada en el subsector pecuario (-7,6 por ciento). Entre enero y febrero, el sector agropecuario registró una variación positiva de 14,7 por ciento, ante una mayor oferta de productos agrícolas (35,0 por ciento) orientados al mercado interno, externo y agroindustria; contrarrestado parcialmente por la contracción en la producción del subsector pecuario (-8,5 por ciento).
- El sector **pesca** registró una variación positiva de 94,8 por ciento, ante la mayor extracción de recursos hidrobiológicos para el consumo humano directo (111,9 por ciento), asociada a su línea de fresco (111,7 por ciento), respaldada por la mayor captura de anchoveta para el consumo humano indirecto. En lo que va del año, la actividad pesquera registró una expansión de 6,0 por ciento, debido a similar comportamiento.
- El **sector minero**, en el período interanual, registró un crecimiento de 4,0 por ciento en el período interanual, determinado básicamente por la mayor producción de cobre (4,2 por ciento), molibdeno (3,3 por ciento) y oro (1,9 por ciento), y en menor medida por el incremento de la producción de plata (17,4 por ciento). Entre los meses de enero a febrero, el sector minero reportó una contracción de 10,6 por ciento, explicado por la menor extracción de todos los minerales.

Otros indicadores de actividad económica

- El **arribo de turistas** a los establecimientos de hospedaje en diciembre, mostró un indicador positivo de 2,9 por ciento, resultado del mayor flujo del turismo extranjero (11,9 por ciento), contrarrestado parcialmente por la contracción del turismo nacional (-0,5 por ciento). En el año 2016, el número de visitantes a Tacna fue superior en 3,8 por ciento respecto a igual periodo del año 2015, impulsado por el turismo nacional (2,5 por ciento) así como por el extranjero (6,9 por ciento).
- El **empleo** en la ciudad de Tacna en empresas privadas formales con 10 y más trabajadores registró una ligera variación positiva de 0,1 por ciento en febrero, en términos interanuales, debido al crecimiento de los sectores: extractivo (10,3 por ciento), transportes, almacenes y comunicaciones (1,1 por ciento), e industria manufacturera (0,9 por ciento); contrarrestado por la caída del sector de servicios (-0,5 por ciento) y comercio (-0,3 por ciento). En el período anual, acumuló una contracción de 1,9 por ciento.

- En febrero del presente año, los **créditos** reportaron una variación negativa de 9,0 por ciento al compararlos con similar mes del año anterior. La **morosidad** en el mes de enero fue de 4,8 por ciento. Mientras que los **depósitos** mostraron una mejora de 0,6 por ciento.
- La **inversión pública** correspondiente a los tres niveles de Gobierno en Tacna (S/ 41 millones) registró una variación positiva de 250,7 por ciento interanual, en términos reales, por una mayor inversión del Gobierno Nacional.

CUADRO N° 1
OTROS INDICADORES DE ACTIVIDAD ECONOMICA
(Variación % respecto a similar mes del año anterior)

	Set.16	Oct.16	Nov.16	Dic.16	Ene.17	Feb.17
Producción industrial 1/	↑ 30,9	↓ -60,8	↓ -16,4	↑ 8,1	↑ 5,7	↓ -3,9
Arribos a establecimientos de hospedaje	↑ 3,1	↑ 11,2	↑ 10,1	↑ 19,1	.-.	.-.
Crédito total 2/	↑ 28,3	↑ 29,3	↑ 29,1	↓ -5,8	↓ -6,4	↓ -9,0
Depósitos2/	↑ 12,2	↑ 20,4	↑ 24,4	↑ 14,0	↑ 13,8	↑ 0,6
Inversión Pública 1/	↓ -6,7	↑ 14,8	↑ 2,7	↑ 0,5	↑ 256,9	↑ 250,7

1/ En términos reales

2/ En términos nominales

3/ En empresas de 10 a más trabajadores situadas en la ciudad de Moquegua

Fuentes: BCRP - Sucursal Arequipa, SBS, MTPE y MEF.

I. ACTIVIDAD PRODUCTIVA

1. Actividad primaria

1.1 Sector agropecuario

- En febrero, la **actividad agropecuaria** experimentó un crecimiento de 22,7 por ciento en relación a similar mes del año 2016, asociado a la mayor producción del sub sector agrícola (46,0 por ciento), principalmente por mayores cosechas de productos orientados al mercado externo; contrarrestado por la caída registrada en el subsector pecuario (-7,6 por ciento). Entre enero y febrero, el sector agropecuario registró una variación positiva de 14,7 por ciento, ante una mayor oferta de productos agrícolas (35,0 por ciento) orientados al mercado interno, externo y agroindustria; contrarrestado parcialmente por la contracción en la producción del subsector pecuario (-8,5 por ciento).

CUADRO N° 2
SECTOR AGROPECUARIO 1/
(Miles de toneladas)

Subsectores	Estructura Porcentual 2015 2/	Febrero			Enero - Febrero				
		2016	2017	Var.%	Contribución al crecimiento 3/	2016	2017	Var.%	Contribución al crecimiento 3/
SECTOR AGRICOLA	60,0			46,0	26,0			35,0	18,6
Orientada al mercado externo y agroindustria 2/	38,7			32,1	13,1			48,1	0,0
Cebolla	2,7	1,1	1,6	45,8	1,1	1,8	2,4	36,5	0,8
Olivo	17,5	0,0	0,0	-	-	0,0	0,0	-	-
Orégano	13,9	0,2	0,3	43,4	1,9	0,5	0,6	25,3	1,3
Sandía	1,0	1,9	2,2	15,3	0,4	3,4	7,7	122,4	3,4
Vid	2,8	1,7	2,0	16,2	1,6	1,9	2,6	34,6	2,1
Orientada al mercado interno 2/	21,3			55,7	32,9			27,9	0,0
Alfalfa	8,0	19,5	20,8	6,8	0,0	39,7	41,4	4,2	0,4
Aji	2,0	1,3	4,2	231,5	15,5	2,8	5,2	87,5	6,9
Frijol Vainita	0,6	0,0	0,0	-	-	0,0	0,0	-	-
Maíz amiláceo	0,2	0,0	0,0	300,0	0,0	0,0	0,0	18,8	0,0
Maíz chala	3,3	9,5	11,6	22,8	0,8	18,8	22,2	18,1	0,7
Maíz choclo	0,3	0,3	0,6	114,4	0,8	0,4	1,0	158,2	0,7
Melocotón	0,3	0,2	0,1	-18,5	-0,2	0,3	0,3	-19,9	-0,2
Papa	0,8	1,3	0,7	-46,7	-1,1	2,2	1,2	-42,4	-0,9
Pera	0,3	0,0	0,0	-	-	0,0	0,1	170,7	0,1
Pimiento	0,7	0,4	0,5	40,1	0,6	0,5	1,2	111,5	1,4
Tomate	1,5	0,9	0,7	-16,6	-0,4	1,5	1,4	-5,5	-0,1
Zapallo	1,3	0,9	1,1	27,3	0,4	1,6	1,7	5,4	0,1
SECTOR PECUARIO	40,0			-7,6	-3,3			-8,5	-4,0
Carné de ave 4/	26,0	1,8	1,5	-12,8	-3,5	3,6	3,1	-13,7	-4,0
Carné de ovino 4/	0,2	0,0	0,0	0,4	0,0	0,0	0,0	0,3	0,0
Carné de porcino 4/	2,4	0,2	0,2	15,4	0,4	0,4	0,4	8,8	0,3
Carné de vacuno 4/	1,3	0,1	0,1	0,1	0,0	0,1	0,1	-2,0	0,0
Fibra Alpaca	0,4	0,0	0,0	-	-	0,0	0,0	-	-
Huevos	4,0	0,5	0,4	-4,1	-0,3	0,9	0,9	-2,9	-0,2
Leche	5,4	1,9	1,8	-1,2	-0,1	3,8	3,8	-0,6	0,0
SECTOR AGROPECUARIO	100,0			22,7	22,7			14,7	14,7

1/ Cifras preliminares.

2/ A precios de 2007.

3/ En base a la estructura de similar periodo de 2015.

4/ Peso Neto.

Fuente: Ministerio de Agricultura y Riego y Gerencia Regional de Agricultura y Riego - Tacna.

Elaboración: BCRP - Sucursal Arequipa. Departamento de Estudios Económicos.

- La evolución positiva de la **actividad agrícola** se explica por la mayor producción de cultivos orientados al mercado externo (32,1 por ciento), ligada a los cultivos de orégano (43,4 por ciento), cebolla (45,8 por ciento), y en menor medida de sandía (15,3 por ciento) y vid (16,2 por ciento). Con similar comportamiento, la producción de cultivos orientados al mercado interno incrementó en 55,7 por ciento, por efecto del crecimiento de la producción de ají (231,5 por ciento), maíz amiláceo (300,0 por ciento) y zapallo (27,3 por ciento), entre otros.



Entre enero y febrero, la expansión del subsector agrícola obedeció básicamente a la variación positiva de cultivos dirigidos al mercado externo y agroindustria (48,1 por ciento) como sandía (122,4 por ciento) y vid (34,6 por ciento), entre los principales; además de una expansión de cultivos dirigidos al mercado interno (27,9 por ciento) como maíz chala (18,1 por ciento), ají (87,5 por ciento), entre otros.

- En febrero, la contracción del **subsector pecuario** fue determinada por la menor producción de la línea avícola tanto en carne (-12,8 por ciento) como en huevos (-4,1 por ciento), principalmente. Entre enero y febrero, el resultado del subsector pecuario no fue diferente, registrando un menor dinamismo ante la contracción de la producción de carne de ave (-13,7 por ciento), huevos (-2,9 por ciento) y carne de vacuno (2,0 por ciento) y leche (-0,6 por ciento).
- Entre agosto y febrero de la presente **campaña de siembras 2016/2017**, se registró una superficie acumulada de 6 990 hectáreas, siendo superior en 3,9 por ciento respecto al mismo período de la campaña anterior (2015/2016); determinada por las mayores áreas instaladas de los cultivos transitorios (8,8 por ciento), destacando las siembras de los cultivos de maíz chala (7,3 por ciento), ají (12,9 por ciento), maíz amiláceo (10,4 por ciento), papa (18,4 por ciento), sandía (81,7 por ciento) y tomate (11,8 por ciento), entre los de mayor extensión.

CUADRO N° 3
SUPERFICIE SEMBRADA 1/
(Hectáreas)

	Campaña agrícola 2/		Variación	
	2015/2016	2016/2017	Absoluta	Porcentual
Cultivos Transitorios	5 133	5 584	451	8,8
Ají	996	1 124	128	12,9
Ají páprika	62	93	31	50,
Arveja grano verde	7	9	2	28,6
Camote	39	37	-2	-5,1
Cebolla	457	276	-181	-39,6
Haba grano verde	59	66	7	11,9
Maíz amarillo duro	9	23	14	155,6
Maíz amiláceo	404	446	42	10,4
Maíz chala	1 489	1 598	109	7,3
Maíz choclo	110	140	30	27,3
Papa	283	335	52	18,4
Sandía	169	307	138	81,7
Tomate	144	161	17	11,8
Zapallo	76	102	26	34,2
Otros	829	867	38	4,6
Cultivos Semipermanentes	1 596	1 406	- 190	-11,9
Alfalfa	49	131	82	167,3
Manzana	25	23	-2	-8,
Melón	18	45	27	150,
Olivo	1 388	1 071	- 317	-22,8
Orégano	20	27	7	35,0
Vid	22	25	3	13,6
Otros	74	84	10	13,5
Total	6 729	6 990	261	3,9

1/ Cifras preliminares.

2/ De Agosto a Febrero.

Fuente: Gerencia Regional de Agricultura y Riego - Tacna.

Elaboración: BCRP - Sucursal Arequipa. Departamento de Estudios Económicos.

1.2 Sector pesca

- En febrero, la **actividad pesquera** registró una variación positiva de 94,8 por ciento, ante la mayor extracción de recursos hidrobiológicos para el consumo humano directo (111,9 por ciento), asociada a su línea de fresco (111,7 por ciento), respaldada por la mayor captura de anchoveta para el consumo humano indirecto, orientada a la preparación de harina y aceite



de pescado, debido a la plena actividad de la primera temporada de pesca autorizada por el Produce.

- Entre enero y febrero, la actividad pesquera registró una expansión de 6,0 por ciento ante la mayor extracción de recursos hidrobiológicos para el consumo humano directo (62,1 por ciento) en a su línea de fresco (62,2 por ciento) como bonito, jurel, pejerrey, raya, entre otros; y seco (22,0 por ciento).

CUADRO N° 4
SECTOR PESCA 1/

	Febrero			Enero - Febrero		
	2016	2017	Var.%	2016	2017	Var.%
Consumo Humano Directo	157	333	111,9	560	908	62,1
Fresco	157	333	111,7	560	908	62,2
Congelado	0	0	-	0	0	-
Seco	0	0	-	1	1	22,0
SECTOR PESCA 2/			94,8			6,0

1/ Cifras preliminares.

2/ A precios de 2007.

Fuente: Gerencia de la Producción - Tacna.

Elaboración: BCRP - Sucursal Arequipa. Departamento de Estudios Económicos.

- En febrero, el **precio promedio de la harina de pescado** registró US\$ 1 353 por tonelada, lo que representó una caída de 11,4 por ciento en el periodo interanual, y un decrecimiento de 9,2 por ciento en el periodo mensual.

GRÁFICO N° 1
COTIZACIÓN INTERNACIONAL DE HARINA DE PESCADO
(Hamburgo - US\$/TM)

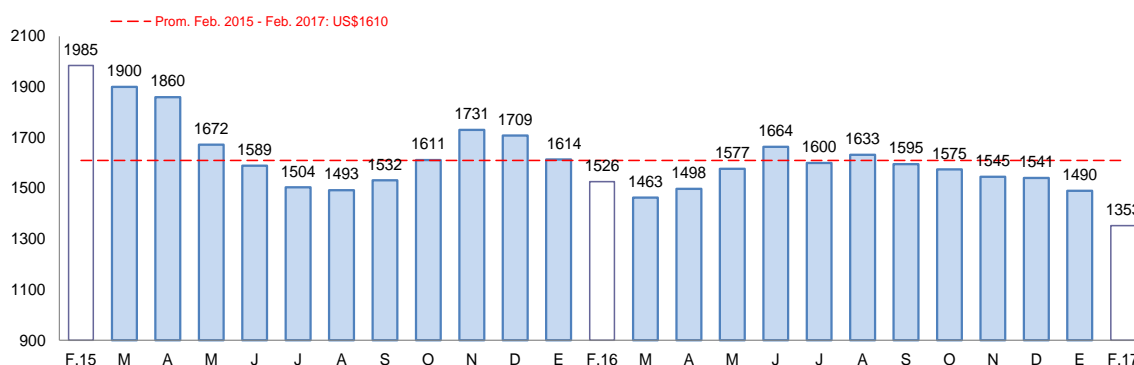

Fuente: Bloomberg.

Elaboración: BCRP, Sucursal Arequipa, Departamento de Estudios Económicos

1.3 Sector minería

- La **actividad minera** registró en febrero un crecimiento de 4,0 por ciento en el período interanual, determinado básicamente por la mayor producción de cobre (4,2 por ciento), molibdeno (3,3 por ciento) y oro (1,9 por ciento), producidos por la empresa minera Southern Perú Copper Corporation; y en menor medida por el incremento de la producción de plata (17,4 por ciento). Cabe mencionar que la región de Tacna se ubicó en la sexta ubicación en la producción de cobre a nivel nacional con una participación de 6,4 por ciento; mientras que participó con el 25,3 por ciento de la producción de molibdeno, ello le permitió colocarse en la segunda ubicación.
- Entre enero y febrero, el sector minero reportó una contracción de 10,6 por ciento, explicado por la menor extracción de todos los minerales. Principalmente por la menor extracción de cobre (-0,8 por ciento), molibdeno (-26,8 por ciento) y oro (-19,1 por ciento). En lo que va del

año 2017, la región de Tacna viene ocupando la séptima ubicación en la producción de cobre a nivel nacional, con una participación de 6,0 por ciento; y la segunda colocación en la producción de molibdeno (22,3 por ciento)

CUADRO N° 5
SECTOR MINERÍA 1/
(Variación % real respecto a similar periodo del año anterior)

Mineral	Estructura		Febrero				Enero - Febrero			
	Porcentual 2015 2/	2016	2017	Var. %	Contribución al crecimiento 3/	2016	2017	Var. %	Contribución al crecimiento 3/	
Cobre (TMF)	57,6	10 879	11 332	4,2	2,6	22 779	22 587	-0,8	-0,5	
Oro (KFG)	6,1	252	257	1,9	0,1	792	641	-19,1	-1,5	
Plata (KGF)	1,6	3 881	4 555	17,4	0,3	8 821	8 950	1,5	0,0	
Molibdeno (TMF)	34,7	487	504	3,3	1,0	1 190	872	-26,8	-8,6	
SECTOR MINERÍA 2/	100,0			4,0	4,0			-10,6	-10,6	

1/ Cifras preliminares.

2/ A precios de 2007.

3/ En base a la estructura de similar periodo de 2015.

Fuente: Ministerio de Energía y Minas.

Elaboración: BCRP - Sucursal Arequipa. Departamento de Estudios Económicos.

GRÁFICO N° 2
VARIACION DE LA PRODUCCIÓN MINERA
(Variación % real respecto a similar mes del año anterior)

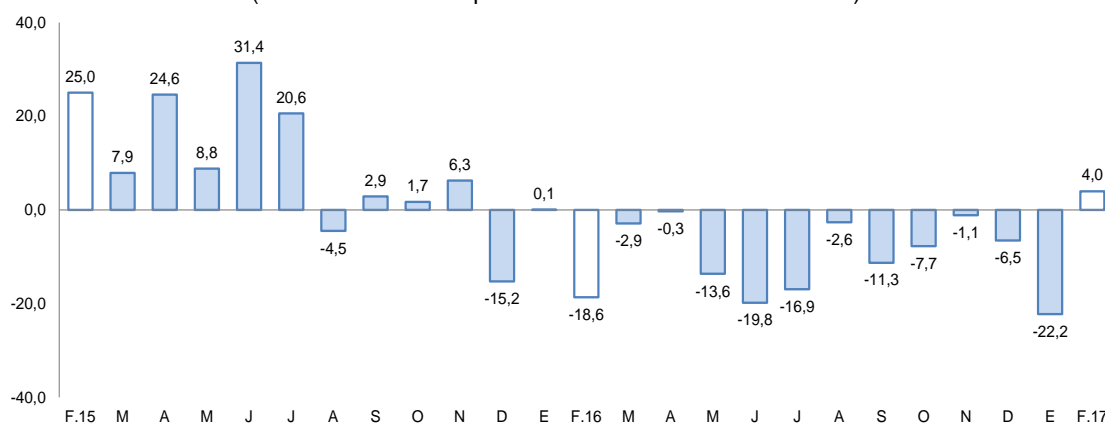

Fuente: Ministerio de Energía y Minas.

Elaboración: BCRP, Sucursal Arequipa, Departamento de Estudios Económicos

- La **cotización internacional de los principales metales** registraron un incremento en el periodo interanual, ante el alza de los precios del cobre (29,3 por ciento), plata (18,0 por ciento), zinc (66,6 por ciento), plomo (31,1 por ciento) y oro (2,9 por ciento). Mientras que, en un periodo mensual, se destaca la mayor alza de precios de plata (6,4 por ciento) y zinc (5,4 por ciento).

2. Otros indicadores sectoriales

2.1 Arribos a los establecimientos de hospedaje

- El **arribo de turistas** a los establecimientos de hospedaje en Tacna, durante el mes de diciembre del 2016 fue de 54 439 personas con una variación positiva de 2,9 por ciento al compararlo con igual mes del año 2015, determinada por la variación positiva registrada en el turismo extranjero en 11,9 por ciento, contrarrestada parcialmente por una contracción en el turismo nacional de 0,5 por ciento. Los turistas nacionales en su mayoría provinieron de los departamentos de Lima, Arequipa, Puno y Moquegua; mientras que la procedencia de los visitantes extranjeros se dio en su mayoría del vecino país de Chile (90,7 por ciento), y en menor medida de Colombia, Bolivia y Brasil.

- Durante el año 2016, el número de visitantes a Tacna fue de 681 786 turistas, cifra superior en 3,8 por ciento respecto a igual periodo del año 2015, determinada por el crecimiento tanto del turismo nacional en 2,5 por ciento, como del turismo receptivo en 6,9 por ciento. El promedio de permanencia de estos turistas fue de 1,48 días, mientras que el de los turistas nacionales fue de 1,30 días.

GRAFICO N° 3
VARIACIÓN DE ARRIBOS A ESTABLECIMIENTOS DE HOSPEDAJE
(Variación %)

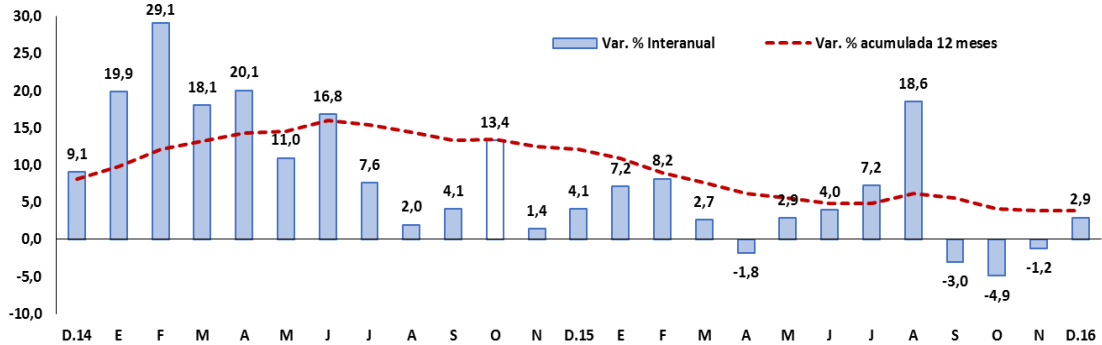

Fuente: Encuesta Mensual a Establecimientos de Hospedaje- MINCETUR.
Elaboración: BCRP, Sucursal Arequipa, Departamento de Estudios Económicos

II. ASPECTOS LABORALES

1. Empleo

- El **empleo** en la ciudad de Tacna en empresas privadas formales con 10 y más trabajadores, registró una ligera variación positiva de 0,1 por ciento en febrero, en términos interanuales, debido al crecimiento de los sectores: extractivo (10,3 por ciento), transportes, almacenes y comunicaciones (1,1 por ciento), e industria manufacturera (0,9 por ciento); contrarrestado por la caída del sector de servicios (-0,5 por ciento) y comercio (-0,3 por ciento).
- En el año, el empleo acumuló una contracción de 1,9 por ciento interanual, debido al desempeño negativo del sector de servicios (-5,6 por ciento); contrarrestado por el crecimiento del sector extractivo (10,3 por ciento) y comercio (1,7 por ciento), principalmente.

CUADRO N° 6
CIUDAD DE TACNA: ÍNDICE MENSUAL DE EMPLEO EN EMPRESAS PRIVADAS FORMALES DE 10 Y MÁS TRABAJADORES POR RAMA DE ACTIVIDAD ECONÓMICA 1/
(Octubre 2010 = 100)

	Febrero			Enero - Febrero		
	2016	2017	Var.%	2016	2017	Var.%
Extractiva 2/	79,7	87,9	10,3	79,7	87,9	10,3
Industria manufacturera	65,6	66,2	0,9	65,7	66,6	1,3
Comercio	148,8	148,3	-0,3	147,9	150,4	1,7
Transporte, almacenes y comunicaciones	122,8	124,1	1,1	122,5	124,0	1,2
Servicios 3/	87,3	86,9	-0,5	91,8	86,6	-5,6
Total	96,1	96,2	0,1	98,2	96,4	-1,9

Nota: La información corresponde al primer día de cada mes.

1/ Cifras preliminares.

2/ Conformada por las subramas agricultura, pesca y minería.

3/ Conformada por las subramas servicios prestados a empresas, restaurantes y hoteles, establecimientos financieros, enseñanza, servicios sociales y comunales; y electricidad, gas y agua.

Fuente: MTPE - Encuesta Nacional de Variación del Empleo (ENVME)

Elaboración: BCRP, Sucursal Arequipa. Departamento de Estudios Económicos.

GRÁFICO N°4
CIUDAD DE TACNA: EMPLEO FORMAL URBANO EN EMPRESAS DE 10 A MÁS TRABAJADORES
 (Variación % respecto a similar mes del año anterior)



Fuente: Ministerio del Trabajo y Promoción del Empleo.

Elaboración: BCRP, Sucursal Arequipa, Departamento de Estudios Económicos

III. SECTOR EXTERNO

1. Exportaciones

- En febrero, las **exportaciones** totalizaron US\$ 11,4 millones, disminuyendo en 51,4 por ciento con respecto al año 2016, explicado por los menores envíos de productos tradicionales mineros (-89,0 por ciento), derivados del cobre, oro y molibdeno. En contraste, los productos no tradicionales crecieron 11,3 por ciento, reflejo del buen desempeño de los productos agropecuarios (37,7 por ciento), ante la mayor demanda externa de productos como el orégano, flores (rosas) y frutas (sandía); y, en menor medida, por los envíos de productos textiles (69,3 por ciento); así como de maderas, papales y sus derivados (15,6 por ciento).
- En lo que va del año, las exportaciones alcanzaron US\$ 41,0 millones, monto inferior en 22,3 por ciento al registrado en el año 2016, explicado por las menores embarques de productos tradicionales (-40,6 por ciento), derivados de productos mineros como oro y molibdeno; comportamiento opuesto al registrado en los envíos de productos no tradicionales, que crecieron 18,2 por ciento, ante el mayor dinamismo de los sectores agropecuario (39,5 por ciento) y pesquero (9,6 por ciento), por la mayor demanda de crustáceos y moluscos congelados, además de pescado seco.
- Los cuatro **principales países destino** de las exportaciones, entre enero y febrero, representaron el 81,7 por ciento del total; estando, en primer lugar, Estados Unidos de América (57,9 por ciento), Chile (9,9 por ciento), seguido Brasil (7,4 por ciento) y Países Bajos (6,6 por ciento). A nivel de productos, a Estados Unidos fueron enviados oro en bruto (72,3 por ciento), filetes de pescado fresco o congelado (24,9 por ciento), entre otros; a Chile fueron enviados aceitunas (19,6 por ciento), papel higiénico (13,0 por ciento), orégano fresco y seco (11,8 por ciento), entre otros; a Brasil orégano fresco y seco (46,0 por ciento); y a los Países Bajos minerales de molibdeno y sus concentrados (100,0 por ciento).
- A **nivel de los principales productos**, la estructura de las exportaciones registró a oro en bruto con la mayor participación (41,8 por ciento), seguido de filetes de pescado fresco o congelado (14,4 por ciento), orégano fresco o seco (6,7 por ciento), y minerales de molibdeno y sus concentrados (6,6 por ciento), entre los principales.

CUADRO Nº 7
EXPORTACIONES POR GRUPO DE PRODUCTOS 1/
 (Valor FOB en millones de US\$)

TIPO	Febrero			Enero - Febrero		
	2016	2017	Var. %	2016	2017	Var. %
PRODUCTOS TRADICIONALES	14,7	1,6	-89,0	36,4	21,6	-40,6
Pesqueros	0,0	0,0	-	0,0	0,0	-
Agrícolas	0,0	0,0	-	0,0	0,0	-100,0
Mineros	14,7	1,6	-89,0	36,4	21,6	-40,6
Petróleo y derivados	0,0	0,0	-	0,0	0,0	-
PRODUCTOS NO TRADICIONALES	8,8	9,8	11,3	16,4	19,4	18,2
Agropecuarios	2,4	3,4	37,7	4,6	6,5	39,5
Pesqueros	4,9	4,9	-1,4	9,1	9,9	9,6
Textiles	0,3	0,6	69,3	0,7	0,8	21,9
Maderas y papeles y sus derivados	0,5	0,6	15,6	1,1	1,0	-5,8
Químicos	0,2	0,2	-24,7	0,4	0,4	10,6
Minerales no metálicos	0,1	0,1	58,3	0,1	0,2	49,7
Sidero-metalúrgicos	0,0	0,0	2/	0,0	0,2	2/
Metal-mecánicos	0,2	0,0	-93,8	0,2	0,1	-74,3
Otros	0,0	0,1	143,2	0,1	0,2	38,8
TOTAL EXPORTACIONES	23,5	11,4	-51,4	52,8	41,0	-22,3

1/ Cifras preliminares.

2/ Variación mayor a 1000 por ciento.

Fuente: SUNAT.

Elaboración: BCRP - Sucursal Arequipa. Departamento de Estudios Económicos.

IV. CRÉDITO Y DEPÓSITOS

1. Crédito

- Los **créditos** en Tacna, al finalizar el mes de febrero tuvieron un saldo de S/ 1 948 millones, con una variación negativa de 9,0 por ciento respecto a igual mes de 2016. El Banco de la Nación colocó 3,3 por ciento, cuyos créditos crecieron 9,8 por ciento, por mayores créditos en moneda nacional; Agrobanco participó con 1,0 por ciento, disminuyendo sus colocaciones en 0,5 por ciento; la Banca Múltiple canalizó 62,0 por ciento del crédito total y registró una disminución de 19,5 por ciento en el período analizado; mientras que las Instituciones No Bancarias que participaron con 33,8 por ciento, registraron una variación positiva de 16,6 por ciento.
- En cuanto al **tipo de moneda**, los créditos estuvieron conformados en 88,5 por ciento por moneda nacional, los que mostraron un aumento de 16,1 por ciento en el período interanual; mientras que los créditos en moneda extranjera que conformaron 11,5 por ciento reportaron una disminución de 65,9 por ciento. El **coeficiente de dolarización** fue 11,5 por ciento, lo que significó una reducción de 19,1 puntos porcentuales respecto al registrado en febrero de 2016.

CUADRO N° 8
CREDITO DIRECTO
(Saldos en millones de soles)

	Estructura % Feb-17	Febrero		Var.% Nominal Feb-17 / Feb-16
		2016	2017	
Banco de la Nación	3,3	58	64	9,8
Agrobanco	1,0	19	19	-0,5
Banca múltiple	62,0	1499	1207	-19,5
Instituciones no bancarias	33,8	564	658	16,6
Financieras	8,5	156	166	6,4
Cajas Municipales	25,2	408	492	20,5
Cajas Rurales	0,0	0	0	-
Edpymes	0,0	0	0	44,6
Arrendamiento Financiero	0,0	0	0	-
TOTAL	100,0	2141	1948	-9,0
Empresas	64,6	1516	1258	-17,0
Personas	35,4	625	690	10,4
Consumo	27,4	473	535	13,0
Hipotecario	8,0	152	155	2,4
MN	88,5	1486	1725	16,1
ME	11,5	655	223	-65,9
ME (Millo.US\$)		186	69	-63,2

1/ Ajuste en Créditos a Empresas

2/ Debido al redondeo de los datos parciales, los totales pueden diferir de la suma de las partes

Fuente: SBS y AFP

- Según **tipo de crédito**, las mayores colocaciones correspondieron a créditos a empresas, con una participación del 64,6 por ciento, las que tuvieron variación negativa de 17,0 por ciento; los créditos a personas representaron 35,4 por ciento y crecieron 10,4 por ciento, al interior de ellos los créditos de consumo e hipotecarios tuvieron un crecimiento de 13,0 por ciento y 2,4 por ciento, respectivamente.

GRAFICO N° 5
VARIACIÓN DEL CREDITO DIRECTO
(Variación % respecto a similar mes del año anterior)

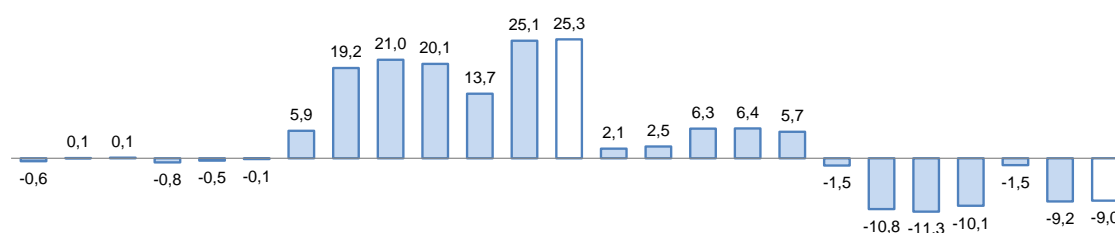

F.15 M A M J J A S O N D E F.16 M A M J J A S O N D E F.17

Fuente: Superintendencia de Banca, Seguros y AFP.

Elaboración: BCRP, Sucursal Arequipa, Departamento de Estudios Económicos

- La **tasa de morosidad** registrada en el mes de enero de 2017 fue 4,8 por ciento, con un incremento de 0,5 puntos en comparación a la registrada en igual mes del año anterior, correspondiendo las tasas más elevadas a EDPYMES (18,4 por ciento), Agrobanco (5,3 por ciento), Cajas Municipales (5,7 por ciento) y Banca Múltiple (4,7 por ciento).



GRAFICO N° 6
TASA DE MOROSIDAD 1/2/
(Porcentajes)

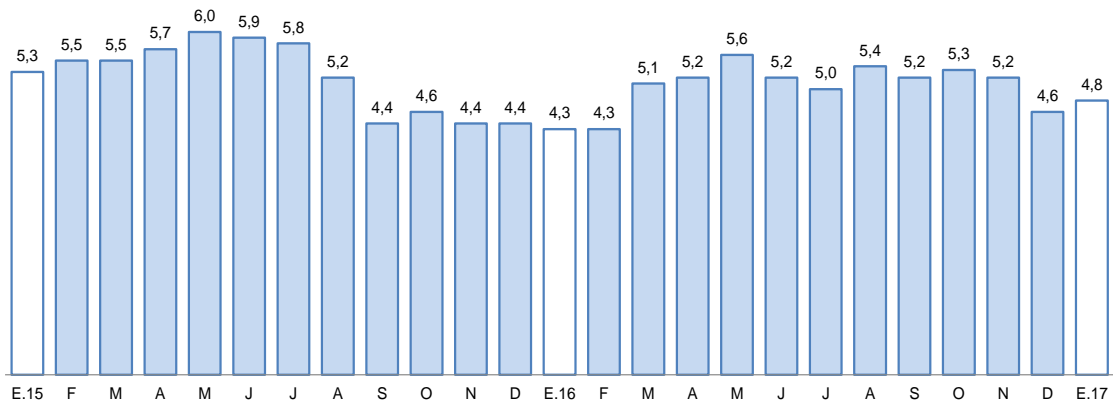

1/ Preliminar.

2/ Morosidad = (créditos vencidos + créditos en cobranza judicial) / colocaciones brutas.

2. Depósitos

- Los **depósitos** concluyeron el mes con un saldo de S/ 1 520 millones, registrando un ligero incremento de 0,6 por ciento respecto al saldo de igual mes del año anterior; el Banco de la Nación captó 16,6 por ciento del total del sistema y sus saldos tuvieron una contracción de 9,2 por ciento; la Banca Múltiple captó 54,0 por ciento y sus saldos disminuyeron 3,4 por ciento; mientras que las Empresas No Bancarias tuvieron una participación de 29,4 por ciento y mostraron una variación positiva de 16,4 por ciento.
- Por **tipo de moneda**, los depósitos y obligaciones estuvieron conformados en 71,7 por ciento por moneda nacional, cuyos saldos aumentaron 4,8 por ciento; el 28,3 por ciento restante estuvo conformado por moneda extranjera, registrando una contracción de 8,9 por ciento. El **coeficiente de dolarización** de los depósitos en febrero fue 28,3 por ciento, lo que significó 2,9 puntos porcentuales menos respecto a similar mes de 2016.
- Por **modalidad de captación**, los mayores depósitos correspondieron a ahorros con una participación de 44,7 por ciento; seguidos de los depósitos a plazo con 34,9 por ciento y los depósitos a la vista con 20,5 por ciento. Los depósitos de ahorro y a plazo registraron un crecimiento del 9,9 por ciento y 3,6 por ciento, respectivamente. En tanto, los depósitos a la vista presentaron una contracción de 18,7 por ciento.

CUADRO N° 9
DEPÓSITOS
(Saldos en millones de soles)

	Estructura % Feb-17	Febrero		Var.% Nominal
		2016	2017	Feb-17 / Feb-16
Banco de la Nación	16,6	277	252	-9,2
Banca múltiple	54,0	849	820	-3,4
Instituciones no bancarias	29,4	385	448	16,4
Financieras	1,2	17	18	3,9
Cajas Municipales	28,3	368	430	17,0
Cajas Rurales	0,0	0	0	-
TOTAL	100,0	1511	1520	0,6
Vista	20,5	382	311	-18,7
Ahorro	44,7	618	679	9,9
A plazo	34,9	512	530	3,6
MN	71,7	1040	1090	4,8
ME	28,3	471	429	-8,9
ME (Mill. US\$)		134	132	-1,5

1/ Debido al redondeo de los datos parciales, los totales pueden diferir de la suma de las partes
Fuente: SBS y AFP

GRAFICO N° 7
VARIACIÓN DE LOS DEPÓSITOS
(Variación % respecto a similar mes del año anterior)

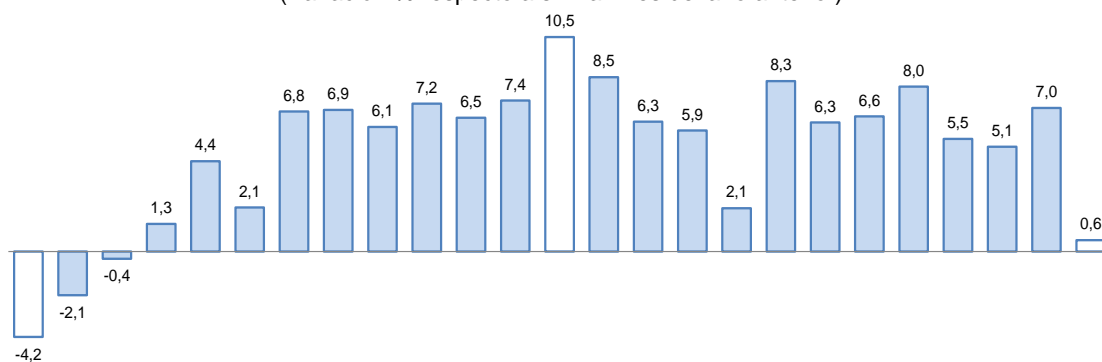

F.15 M A M J J A S O N D E F.16 M A M J J A S O N D E F.17
1/ Comprende Banco de la Nación, banca múltiple, cajas municipales, cajas rurales y financieras.
Fuente: Superintendencia de Banca, Seguros y AFP.

- El ratio **colocaciones/depósitos** en Tacna en el mes de febrero fue 1,28 por ciento menor al registrado en igual mes del año 2016 en que fue de 1,42 por ciento.

V. EJECUCION DEL PRESUPUESTO DE GASTOS DEL GOBIERNO GENERAL

1. Ejecución del gasto corriente no financiero

- El gasto corriente en el mes fue de S/ 74 millones, con un ligero incremento de 0,7 por ciento frente al periodo comparativo, debido a mayores gastos en el Gobierno Nacional (6,9 por ciento) en los rubros de Remuneraciones y Bienes y Servicios con 10,7 por ciento y 12,3 por ciento, respectivamente; en tanto, para los gobiernos Regional y locales se presentó una contracción de 3,5 por ciento y 5,8 por ciento, respectivamente.
- En lo que va del año, el gasto corriente sumó S/ 138 millones con una contracción de 24,0 por ciento, debido a que el Gobierno Nacional presentó una variación negativa de 39,1 por ciento, siendo mayor frente a los demás niveles de Gobierno; el menor gasto se dio en los rubros de

Bienes y Servicios y Transferencias; mientras que rubro Remuneraciones disminuyó solo en los gobiernos locales con 7,0 por ciento.

CUADRO N° 8
TACNA: EJECUCION DEL GASTO CORRIENTE NO FINANCIERO 1/2
(Miles de soles)

	Febrero			Enero - Febrero		
	2016	2017	Var.% real	2016	2017	Var.% real
Gobierno Nacional	32	35	6,9	102	64	-39,1
Gobierno Regional	24	24	-3,5	50	50	-2,8
Gobiernos locales	15	15	-5,8	23	23	-4,0
Total	71	74	0,7	176	138	-24,0

1/ Información actualizada al 28 de Febrero de 2017.

2/ Comprende el gasto en remuneraciones, bienes y servicios y pensiones.

Fuente: MEF.

Elaboración: BCRP, Sucursal Arequipa. Departamento de Estudios Económicos.

2. Ejecución del gasto de Capital

- El **gasto de capital** registrado fue S/ 41 millones y mostró una evolución positiva de 205,7 por ciento respecto a similar mes del año anterior, por registrar incremento en todos los niveles de Gobierno, donde resalta la variación positiva del Gobierno Nacional con 2196,0 por ciento.
- El gasto acumulado alcanzó la cifra de S/ 68 millones, con un aumento de 32,8 por ciento, debido a mayores gastos en los tres niveles de Gobierno; siendo el más resaltante el del Gobierno Regional con una variación positiva de 140,3 por ciento en el periodo anual.

CUADRO N° 9
TACNA: EJECUCION DEL GASTO DE CAPITAL 1/ 2/
(Millones de soles)

	Febrero			Enero - Febrero		
	2016	2017	Var.% real	2016	2017	Var.% real
Gobierno Nacional	1	22	2 196,0	32	42	25,0
Gobierno Regional	2	7	162,1	4	9	140,3
Gobiernos locales	10	12	24,2	14	17	21,6
Total	13	41	205,7	50	68	32,8

1/ Información actualizada al 28 de Febrero de 2017.

2/ Comprende la adquisición de activos no financieros

Fuente: MEF.

Elaboración: BCRP, Sucursal Arequipa. Departamento de Estudios Económicos.

- La **inversión** en febrero alcanzó S/ 41 millones y creció 205,7 por ciento respecto a igual mes del 2016; así mismo en el transcurso del año la inversión alcanzó S/ 68 millones, con un incremento de 32,8 por ciento por el aumento de inversión en el Gobierno Regional (140,3 por ciento).
- El avance de la inversión pública fue de 10,8 por ciento del PIM; el Gobierno Nacional tuvo un avance de 10,5 por ciento, el Gobierno Regional de 7,6 por ciento y en los gobiernos locales fue 15,4 por ciento.

GRÁFICO Nº 6
TACNA: VARIACIÓN DE LA INVERSIÓN PÚBLICA
 (Variación % real)

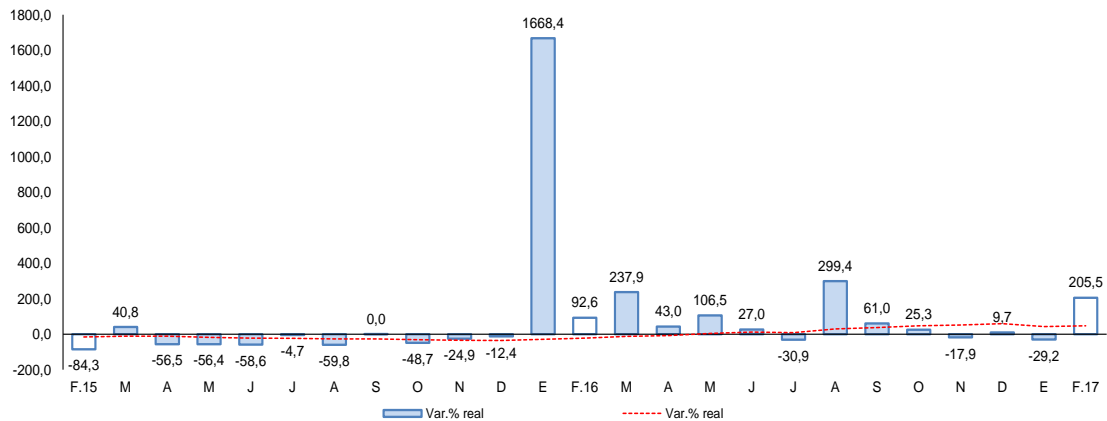

Fuente: Ministerio de Economía y Finanzas.

Elaboración: BCRP, Sucursal Arequipa, Departamento de Estudios Económicos

- Los principales proyectos ejecutados por el **Gobierno Nacional** fueron: “Integración Vial Tacna – La Paz”, con S/ 18,0 millones, “Rehabilitación y remodelación de la infraestructura educativa y equipamiento de la I.E. Francisco Antonio de Zela, distrito de Tacna”, con S/ 1,2 millones y “Mejoramiento del servicio académico del E.A.P Med. Vet. Y Zoo. de la Uni. Nac. Jorge Basadre Grohmann”, con S/ 966 mil.
- En el **Gobierno Regional** se ejecutaron los siguientes proyectos: “Mejoramiento de la carretera TA-109; Tramo Ticaco- Candavare”, con S/ 2,1 millones, “Mejoramiento de Servicios de Salud del Hospital Hipolito Unanue”, con S/ 1,2 millones, “Mejoramiento del Servicios educativos de I.E N°457, Distrito CrI. Gregorio Albarracín Lanchipa- Tacna”, con S/ 641 mil y “Mejoramiento de los servicios educativos en la I.E.I N°451 de la Asoc. De Vivienda Villa Reservista, distrito de CrI. Gregorio Albarrachin Lanchipa”, con S/ 452 mil.
- En **gobiernos locales** se ejecutaron: “Mejoramiento de la infraestructura vial del Asentamiento Humano Marginal Ciudad Nueva, distrito de Ciudad Nueva”, con S/ 2,8 millones, “Ampliación del sistema de agua potable y alcantarillado en el sector urbano, distrito de Calana”, con S/ 1,9 millones, “Mejoramiento y ampliación de la Losa Deportiva de la justa Vecinal del Sector de Pampa Alta, distrito de Ite- Jorge Basadre”, con S/ 817 mil y “Ampliación y Mejoramiento de los servicios educativos de la I.E.I N°442 en la asociación de vivienda 28 de Agosto I Etapa, Distrito de CrI. Gregorio Albarracin Lanchipa”, con S/ 589 mil.

VI. ANEXOS



ANEXO 1

TACNA: PRODUCCIÓN AGROPECUARIA 1/
(Toneladas métricas)

PRODUCTOS	2016											2017		
	FEB	MAR	ABR	MAY	JUN	JUL	AGO	SET	OCT	NOV	DIC	ENE	FEB	
AGRICOLA														AGRICOLA
Cebolla	1 074	1 953	4 787	4 715	319	165	576	1 916	805	819	426	863	1 566	Cebolla
Olivo	0	4 210	10 675	8 708	2 615	1 034	565	0	0	0	0	0	0	Olivo
Orégano	212	158	2 382	1 013	298	192	217	242	513	2 052	1 044	290	304	Orégano
Sandia	1 911	1 012	66	0	0	0	0	75	150	120	2 763	5 448	2 204	Sandia
Alfalfa	19 505	21 321	21 154	21 743	20 964	20 565	20 488	20 817	20 650	19 632	20 205	20 549	20 828	Alfalfa
Aji	1 256	2 589	1 518	358	9	18	8	0	0	0	0	1 054	4 164	Aji
Maiz amiláceo	3	9	43	550	234	0	0	20	25	65	7	7	12	Maiz amiláceo
Maiz chala	9 457	11 491	11 563	8 933	8 720	7 755	8 528	9 611	11 087	9 901	10 507	10 570	11 616	Maiz chala
Maiz choclo	292	291	321	19	22	108	177	136	27	15	153	355	626	Maiz choclo
Papa	1 316	2 284	287	0	18	141	365	606	173	108	84	546	702	Papa
Pimiento	352	261	308	214	80	15	115	167	160	238	260	662	493	Pimiento
Tomate	876	903	997	529	430	587	569	396	576	460	402	693	731	Tomate
Vid	1 690	2 908	40	0	0	0	0	0	0	0	0	614	1 963	Vid
Zapallo	866	232	236	309	0	106	460	653	2 148	965	1 101	586	1 102	Zapallo
Otros Agrícolas														Otros Agrícolas
Frijol vainita	0	0	0	0	0	310	493	368	260	0	0	0	0	Frijol vainita
Brócoli	175	86	91	17	48	46	115	97	99	114	144	159	172	Brócoli
Col o Repollo	183	106	79	18	50	48	150	114	118	116	160	163	158	Col o Repollo
Lechuga	161	117	66	18	67	149	173	135	174	205	253	207	124	Lechuga
Pepinillo	78	121	23	74	42	45	75	66	72	0	104	74	107	Pepinillo
PECUARIO														PECUARIO
Carne de ave	1 771	1 802	1 889	1 810	1 826	2 080	1 938	1 563	1 832	1 418	1 784	1 532	1 545	Carne de ave
Carne de porcino	195	197	198	198	202	215	190	194	222	226	238	199	225	Carne de porcino
Carne de vacuno	73	79	78	80	84	90	87	86	91	91	93	67	73	Carne de vacuno
Huevo	450	469	486	480	493	482	459	455	445	447	429	433	432	Huevo
Leche	1 862	1 987	1 944	1 992	1 925	1 972	1 977	1 925	1 992	2 013	2 065	1 958	1 839	Leche
Otros Pecuarios														Otros Pecuarios
Carne de alpaca	12	14	13	14	15	15	16	15	15	16	18	12	13	Carne de alpaca
Carne de llama	9	9	10	11	12	12	11	10	11	11	13	9	9	Carne de llama
Carne de caprino	5	5	5	6	6	6	7	7	6	6	7	5	5	Carne de caprino
Carne de ovino	14	14	14	15	15	15	16	15	15	16	18	12	14	Carne de ovino

1/ Cifras Preliminares

Fuente: Ministerio de Agricultura y Gerencia Regional de Agricultura y Riego-Tacna

Elaboración: BCRP - Sucursal Arequipa. Departamento de Estudios Económicos.

ANEXO 2

**TACNA: EXTRACCIÓN DE ESPECIES HIDROBIOLÓGICAS 1/
(Toneladas métricas)**

	2016											2017		
	FEB	MAR	ABR	MAY	JUN	JUL	AGO	SET	OCT	NOV	DIC	ENE	FEB	
CHD 2/	157	383	240	443	1373	2 092	904	408	384	1102	1045	575	333	CHD 2/
1. Fresco	157	382	240	443	1373	2 092	904	408	383	1100	1044	574	333	1. Fresco
2. Congelado	0	0	0	0	0	0	0	0	0	0	0	0	0	2. Congelado
3. Seco	0	1	1	0	0	0	0	0	1	2	0	0	0	3. Seco

1/ Cifras preliminares

2/ Consumo Humano Directo

Fuente: Ministerio de la Producción -Tacna

Elaboración: BCRP - Sucursal Arequipa. Departamento de Estudios Económicos.



ANEXO 3

TACNA: PRODUCCION MINERA 1/

	2016											2017		
	FEB	MAR	ABR	MAY	JUN	JUL	AGO	SET	OCT	NOV	DIC	ENE	FEB	
MINERIA METÁLICA														MINERIA METÁLICA
Cobre (TMF)	10 879	12 236	12 185	10 480	11 227	11 474	10 947	10 083	12 493	11 996	12 039	11 255	11 332	Cobre (TMF)
Oro (KGF)	252	270	292	285	300	281	268	244	186	376	64	385	257	Oro (KGF)
Plata (KGF)	3 881	4 856	4 590	3 671	4 076	4 457	4 088	3 984	4 568	4 616	4 272	4 395	4 555	Plata (KGF)
Molibdeno (TMF)	487	556	693	404	419	488	718	459	482	471	446	368	504	Molibdeno (TMF)

1/ Cifras Preliminares

Fuente: Ministerio de Energía y Minas.

Elaboración: BCRP - Sucursal Arequipa. Departamento de Estudios Económicos.



ANEXO 4

TACNA: EXPORTACIONES POR TIPO DE PRODUCTO 1/
(Valor FOB - Millones de US\$)

TIPO	2016											2017		
	FEB	MAR	ABR	MAY	JUN	JUL	AGO	SET	OCT	NOV	DIC	ENE	FEB	
PRODUCTOS TRADICIONALES	14,7	17,2	11,0	13,4	1,2	13,6	17,4	16,6	27,7	27,1	6,0	20,0	1,6	PRODUCTOS TRADICIONALES
Agropecuario	0,0	0,0	0,0	0,0	0,0	0,0	0,0	0,0	0,0	0,0	0,0	0,0	0,0	Agropecuario
Pesquero	0,0	0,0	0,0	0,0	0,0	0,0	0,0	0,0	0,0	0,0	0,0	0,0	0,0	Pesquero
Minero	14,7	17,2	11,0	13,4	1,2	13,6	17,4	16,6	27,7	27,1	6,0	20,0	1,6	Minero
Petroleo y Derivados	0,0	0,0	0,0	0,0	0,0	0,0	0,0	0,0	0,0	0,0	0	0,0	0,0	Petroleo y Derivados
PRODUCTOS NO TRADICIONALES	8,8	10,8	7,5	6,7	8,0	10,1	9,8	8,2	7,8	12,5	15,6	9,6	9,8	PRODUCTOS NO TRADICIONALES
Agropecuario	2,4	2,8	2,9	3,1	2,5	4,3	4,0	4,3	3,7	4,1	5,0	3,1	3,4	Agropecuario
Textiles	0,3	0,6	0,9	0,7	0,4	0,6	0,8	1,0	0,6	0,9	0,8	0,3	0,6	Textiles
Pesquero	4,9	4,5	2,6	1,3	2,1	3,0	2,6	1,6	2,5	2,2	4,3	5,1	4,9	Pesquero
Maderas y papeles	0,5	0,6	0,6	0,6	0,5	0,8	0,8	0,8	0,5	0,6	0,7	0,4	0,6	Maderas y papeles
Quimico	0,2	0,1	0,2	0,2	0,2	0,4	0,2	0,3	0,3	0,4	0,2	0,3	0,2	Quimico
Mineral no Metálico	0,1	0,1	0,1	0,1	0,1	0,1	0,1	0,1	0,1	0,1	0,1	0,1	0,1	Mineral no Metálico
Siderurgico	0,0	0,0	0,1	0,0	0,0	0,0	0,1	0,0	0,1	0,0	0,0	0,2	0,0	Siderurgico
Metal Mecánico	0,2	1,9	0,3	0,4	2,3	0,8	1,1	0,1	0,0	4,0	4,1	0,0	0,0	Metal Mecánico
Otros	0,0	0,1	0,0	0,2	0,1	0,2	0,2	0,1	0,1	0,3	0,4	0,1	0,1	Otros
EXPORTACIONES FOB	23,5	28,0	18,5	20,1	9,3	23,6	27,2	24,8	35,5	39,6	21,6	29,6	11,4	EXPORTACIONES FOB

1/ Cifras Preliminares

Fuente: SUNAT.

Elaboración: BCRP - Sucursal Arequipa. Departamento de Estudios Económicos.



ANEXO 5

TACNA: ESTRUCTURA DE EXPORTACIONES POR PRINCIPALES PAÍSES DE DESTINO
ENERO - FEBRERO
(Valor FOB - Millones de US\$)

País	Principales Productos	% del Total	Valor FOB acumulado	Estructura % por país
Estados Unidos		57,9	23,7	100,0%
	Oro en las demás formas en bruto		17,2	72,3%
	Filetes de Pescado fresco o congelado		5,9	24,9%
	Filetes y demás carne de pescado, frescos, refrigerados.		0,6	2,4%
	Otros		0,1	0,4%
Chile		9,9	4,1	100,0%
	Aceitunas		0,8	19,6%
	Papel Higienico		0,5	13,0%
	Orégano fresco o seco		0,5	11,8%
	Otros		2,3	55,7%
Brasil		7,4	3,0	100,0%
	Orégano fresco o seco		1,4	46,0%
	Otros		1,6	54,0%
Países Bajos		6,6	2,7	100,0%
	Minerales de molibdeno y sus concentrados		2,7	98,7%
	Otros		0,0	1,3%
Italia		4,1	1,7	100,0%
	Cátodos de cobre refinado		1,7	100,0%
	Otros		0,0	0,0%
España		3,3	1,4	100,0%
	Jibias, globitos, calamares y potas		0,5	35,6%
	Otros		0,9	64,4%
Japón		3,0	1,2	100,0%
	Higados, Huevas y lechas secos o ahumados		1,0	77,6%
	Otros		0,3	22,4%
Zonas Francas del Perú		1,6	0,6	100,0%
	Papel Higienico		0,3	39,8%
	Otros		0,4	60,2%
Otros		6,2	2,5	
TOTAL		100,0	41,0	

Fuente: SUNAT

Elaboración: BCRP - Sucursal Arequipa. Departamento de Estudios Económicos.

ANEXO 6

TACNA: ESTRUCTURA DE EXPORTACIONES POR PRINCIPALES PRODUCTOS
ENERO - FEBRERO
(Valor FOB - Millones de US\$)

Producto	Principales Países	% del Total	Valor FOB acumulado	Estructura % por país
Oro en las demás formas en bruto		41,8	17,2	100,0%
	Estados Unidos		17,2	100,0%
	Otros		0,0	0,0%
Filetes de Pescado fresco o congelado		14,4	5,9	100,0%
	Italia		5,9	100,0%
	Otros		0,0	0,0%
Orégano fresco o seco		6,7	2,8	100,0%
	Brasil		1,4	50,3%
	España		0,5	17,4%
	Otros		0,9	32,3%
Minerales de molibdeno y sus concentrados		6,6	2,7	100,0%
	Países Bajos		2,7	100,0%
	Otros		0,0	0,0%
Cátodos de cobre refinado		4,1	1,7	100,0%
	Brasil		1,7	100,0%
	Otros		0,0	0,0%
Aceitunas preparadas o conservadas, sin congelar		3,9	1,6	100,0%
	Japon		1,3	81,1%
	Otros		0,3	18,9%
Higados, Huevas y lechas secos o ahumados		2,7	1,1	100,0%
	Chile		1,0	87,5%
	Otros		0,1	12,5%
Aceitunas		2,3	0,9	100,0%
	Chile		0,8	84,2%
	Otros		0,1	15,8%
Otros		17,5	7,2	
TOTAL		100,0	41,0	

Fuente: SUNAT

Elaboración: BCRP - Sucursal Arequipa. Departamento de Estudios Económicos.



ANEXO 7

**TACNA: IMPORTACIONES 1/
(Valor FOB - Millones de US\$)**

	2016											2017		
	FEB	MAR	ABR	MAY	JUN	JUL	AGO	SET	OCT	NOV	DIC	ENE	FEB	
I. BIENES DE CONSUMO	17,1	17,9	19,6	18,7	14,4	19,1	21,2	19,3	20,4	22,9	17,7	16,0	16,2	I. BIENES DE CONSUMO
Bienes de Consumo no Duradero	14,9	15,6	17,4	16,3	13,2	16,9	18,3	16,5	18,0	20,2	15,7	13,6	14,3	Bienes de Consumo no Duradero
Bienes de Consumo Duradero	2,2	2,3	2,2	2,4	1,2	2,2	2,9	2,7	2,4	2,6	2,0	2,4	1,9	Bienes de Consumo Duradero
II. INSUMOS	4,1	4,0	5,0	3,8	2,7	3,9	5,4	4,9	5,5	3,5	5,1	4,7	5,3	II. INSUMOS
Combustibles, Lubricantes y Conexos	0,0	0,1	0,0	0,1	0,0	0,1	0,2	0,1	1,0	0,9	0,5	0,6	0,7	Combustibles, Lubricantes y Conexos
Materias Primas para la Agricultura	0,4	0,6	0,6	0,1	0,0	0,1	0,5	0,3	0,1	0,1	0,4	0,2	0,3	Materias Primas para la Agricultura
Materias Primas para la Industria	3,7	3,3	4,3	3,6	2,6	3,7	4,7	4,4	4,4	2,5	4,1	3,9	4,2	Materias Primas para la Industria
III. BIENES DE CAPITAL Y MATERIALES DE CONSTRUCCIÓN	17,4	18,7	28,2	22,3	18,6	29,9	25,9	36,9	26,8	36,7	39,4	14,0	29,7	III. BIENES DE CAPITAL Y MATERIALES DE CONSTRUCCIÓN
Materiales de Construcción	0,7	0,9	0,8	1,0	0,5	1,0	0,9	1,3	1,4	0,9	0,6	1,0	0,9	Materiales de Construcción
Bienes de Capital para la Agricultura	0,2	0,1	0,1	0,2	0,0	0,1	0,1	0,3	0,2	0,1	0,2	1,2	0,1	Bienes de Capital para la Agricultura
Bienes de Capital para la Industria	3,7	3,4	3,1	4,3	1,3	3,6	2,1	7,0	5,3	3,6	5,6	2,8	7,6	Bienes de Capital para la Industria
Equipos de Transporte	12,8	14,3	24,3	16,8	16,8	25,3	22,8	28,3	19,9	32,2	33,0	9,0	21,1	Equipos de Transporte
TOTAL	38,6	40,7	52,8	44,9	35,7	52,9	52,5	61,0	52,6	63,1	61,9	34,6		TOTAL

1/ Cifras preliminares

Fuente: Superintendencia Nacional de Aduanas y de Administración Tributaria

Elaboración: BCRP - Sucursal Arequipa. Departamento de Estudios Económicos.

ANEXO 8

**TACNA: ESTRUCTURA DE IMPORTACIONES POR PRINCIPALES PAÍSES DE DESTINO
ENERO - FEBRERO
(Valor FOB - Millones de US\$)**

País	Principales Productos	% del Total	Valor FOB acumulado	Estructura % por país
Chile		37,2	32,0	100,0%
	Los demás calzados con parte superior de materia textil		1,4	4,5%
	Demás partes destinadas a las máquinas (grúas)		1,3	4,0%
	Los demás duraznos incluidos los griñones y nectarinas		1,3	4,0%
	Ropa de tocador de tejido con bucles		1,2	3,8%
	Otros		26,8	83,7%
Reino Unido		18,2	15,6	100,0%
	Vehículos diesel para transporte de mercancías		7,5	48,0%
	Tractores de carretera para semirremolques		6,8	43,7%
	Los demás Vehículos automóviles para transporte		1,3	8,2%
	Otros		0,0	0,0%
Brasil		14,3	12,3	100,0%
	Tractores de carretera para semirremolques		6,0	48,6%
	Vehículos diesel para transporte de mercancías		2,1	17,2%
	Otros		4,2	34,2%
Singapur		6,8	5,8	100,0%
	Los demás calzados con parte superior de materia textil		2,1	35,9%
	Los demás calzados que cubran el tobillo		1,0	17,9%
	Otros		2,7	46,2%
Zonas Francas Del Perú		5,8	4,9	100,0%
	Ladrillos de construcción		1,5	29,4%
	Ropas de fibras sintéticas o artificiales		0,8	16,9%
	Radiales		0,7	14,7%
	Otros		1,9	39,1%
Estados Unidos		4,1	3,5	100,0%
	Los demás aparatos para filtrar líquidos.		1,8	50,1%
	Otros aceites lubricantes		1,3	36,0%
	Otros		0,5	14,0%
Otros		13,7	11,7	
TOTAL		100,0	85,8	

Fuente: SUNAT

Elaboración: BCRP - Sucursal Arequipa. Departamento de Estudios Económicos.



ANEXO 9

TACNA: ESTRUCTURA DE IMPORTACIONES POR PRINCIPALES PRODUCTOS

ENERO - FEBRERO

(Valor FOB - Millones de US\$)

Producto	% del Total	Valor FOB acumulado	Estructura % por país
Tractores de carretera para semirremolques	14,9	12,8	100,0%
Reino Unido		6,8	53,3%
Brasil		6,0	46,7%
Otros		0,0	0,0%
Vehículos diesel para transporte de mercancías	11,2	9,6	100,0%
Reino Unido		7,5	78,0%
Brasil		2,1	22,0%
Otros		0,0	0,0%
Los demás Vehículos automóviles para transporte	5,4	4,6	100,0%
Uruguay		2,2	46,8%
Reino Unido		1,3	27,7%
Otros		1,2	25,4%
Los demás calzados con parte superior de materia textil	4,8	4,1	100,0%
Singapur		2,1	50,6%
Chile		1,4	35,0%
Otros		0,6	14,4%
Los demás calzados que cubran el tobillo	3,3	2,8	100,0%
Chile		1,2	41,3%
Otros		1,7	58,7%
Demás partes destinadas a las máquinas (grúas)	2,3	2,0	100,0%
Chile		1,3	65,0%
Otros		0,7	35,0%
Los demás aparatos para filtrar líquidos.	2,1	1,8	100,0%
Estados Unidos		1,8	99,5%
Chile		0,0	0,5%
Otros		0,0	0,0%
Ladrillos de construcción	1,7	1,5	100,0%
Zonas Francas Del Peru		1,5	100,0%
Otros		0,0	0,0%
Otros	54,4	46,7	
TOTAL	100,0	85,8	

Fuente: SUNAT

Elaboración: BCRP - Sucursal Arequipa. Departamento de Estudios Económicos.



ANEXO 10

TACNA: INGRESOS RECAUDADOS POR EL GOBIERNO CENTRAL
(Millones de soles)

	2016											2017		
	FEB	MAR	ABR	MAY	JUN	JUL	AGO	SET	OCT	NOV	DIC	ENE	FEB	
I. INGRESOS TRIBUTARIOS	51	48	66	51	47	57	54	65	58	64	60	56	45	I. INGRESOS TRIBUTARIOS
1. Impuesto a los Ingresos	8	11	20	9	8	7	9	9	8	9	9	10	8	1. Impuesto a los Ingresos
- Personas Naturales	2	2	2	2	3	2	3	2	2	2	2	3	2	- Personas Naturales
- Personas Jurídicas	6	7	7	6	5	5	6	7	6	6	6	7	6	- Personas Jurídicas
- Regularizaciones	0	2	10	1	0	0	0	0	0	0	0	0	0	- Regularizaciones
2. Impuesto a la Importación	5	4	6	6	4	7	6	6	6	6	6	5	4	2. Impuesto a la Importación
3. Impuesto General a las Ventas	36	31	39	35	33	42	37	48	43	47	43	39	32	3. Impuesto General a las Ventas
- Operaciones Internas	7	9	6	6	7	5	7	8	8	7	6	10	7	- Operaciones Internas
- Operaciones Externas	29	22	32	29	26	36	30	40	35	40	37	29	26	- Operaciones Externas
4. Impuesto Selectivo al Consumo	0	0	0	0	0	0	0	0	0	1	0	0	0	4. Impuesto Selectivo al Consumo
5. Otros Ingresos Tributarios	2	2	2	2	2	2	2	2	2	2	1	2	1	5. Otros Ingresos Tributarios
II. INGR. NO TRIBUTARIOS	0	0	0	0	0	0	0	0	0	0	0	0	0	II. INGR. NO TRIBUTARIOS
INGRESOS CORRIENTES (I+II)	51	48	66	52	47	58	54	65	59	64	60	56	46	INGRESOS CORRIENTES (I+II)

Fuente: SUNAT.

Elaboración: BCRP.Sucursal Arequipa. Departamento de Estudios Económicos



ANEXO 11

TACNA: EJECUCIÓN DE GASTOS DEL GOBIERNO NACIONAL
(Millones de soles)

	2016											2017		
	FEB	MAR	ABR	MAY	JUN	JUL	AGO	SET	OCT	NOV	DIC	ENE	FEB	
GASTOS NO FINANCIEROS	33	87	36	56	46	46	95	95	49	62	106	49	57	GASTOS NO FINANCIEROS
A. GASTOS CORRIENTES	32	32	32	31	35	37	30	31	36	41	49	29	35	A. GASTOS CORRIENTES
1. Remuneraciones	19	20	20	20	23	21	18	18	18	21	21	22	22	1. Remuneraciones
2. Bienes y servicios	5	7	7	7	7	7	7	8	13	16	19	4	6	2. Bienes y servicios
3. Transferencias 1/	8	5	5	5	5	9	5	5	5	4	9	3	8	3. Transferencias 1/
B. GASTOS DE CAPITAL	1	55	4	25	11	8	65	64	13	22	57	20	22	B. GASTOS DE CAPITAL
1. Formación bruta de capital	1	52	4	9	11	8	65	64	13	22	56	20	22	1. Formación bruta de capital
2. Otros gastos de capital 2/	0	3	0	16	0	0	0	0	0	0	1	0	0	2. Otros gastos de capital 2/

1/ Incluye el pago de pensiones, donaciones, transferencias y otros gastos corrientes.

2/ Incluye donaciones y transferencias.

3/ Información actualizada al 28 de febrero de 2017

Fuente: MEF

Elaboración: BCRP.Sucursal Arequipa. Departamento de Estudios Económicos



ANEXO 12

TACNA: EJECUCIÓN DE GASTOS DEL GOBIERNO REGIONAL
(Millones de soles)

	2016											2017		
	FEB	MAR	ABR	MAY	JUN	JUL	AGO	SET	OCT	NOV	DIC	ENE	FEB	
GASTOS NO FINANCIEROS	27	31	33	34	30	37	33	39	36	32	62	29	31	GASTOS NO FINANCIEROS
A. GASTOS CORRIENTES	25	27	27	30	26	32	29	35	28	28	51	26	24	A. GASTOS CORRIENTES
1. Remuneraciones	17	17	17	17	18	20	18	18	18	19	24	20	18	1. Remuneraciones
2. Bienes y servicios	4	6	7	10	4	8	7	7	7	6	19	2	3	2. Bienes y servicios
3. Transferencias 1/	4	4	3	3	4	4	4	10	3	3	8	4	3	3. Transferencias 1/
B. GASTOS DE CAPITAL	2	4	5	4	4	5	4	4	8	4	11	3	7	B. GASTOS DE CAPITAL
1. Formación bruta de capital	2	3	5	4	4	5	4	4	8	4	11	3	7	1. Formación bruta de capital
2. Otros gastos de capital 2/	0	1	0	0	0	0	0	0	0	0	0	0	0	2. Otros gastos de capital 2/

1/ Incluye el pago de pensiones, donaciones, transferencias y otros gastos corrientes.

2/ Incluye donaciones y transferencias.

3/ Información actualizada al 28 de febrero de 2017

Fuente: MEF

Elaboración: BCRP.Sucursal Arequipa. Departamento de Estudios Económicos



ANEXO 13

TACNA: EJECUCIÓN DE GASTOS DE LOS GOBIERNOS LOCALES
(Millones de soles)

	2016											2017		
	FEB	MAR	ABR	MAY	JUN	JUL	AGO	SET	OCT	NOV	DIC	ENE	FEB	
GASTOS NO FINANCIEROS	25	53	31	56	29	39	32	35	31	32	66	13	27	GASTOS NO FINANCIEROS
A. GASTOS CORRIENTES	15	16	17	16	17	19	19	19	17	16	28	9	15	A. GASTOS CORRIENTES
1. Remuneraciones	6	4	5	5	6	6	6	5	5	6	7	5	6	1. Remuneraciones
2. Bienes y servicios	9	11	11	11	11	12	12	13	11	9	20	4	8	2. Bienes y servicios
3. Transferencias 1/	0	1	1	1	1	1	1	1	1	1	1	0	0	3. Transferencias 1/
B. GASTOS DE CAPITAL	10	37	15	40	12	20	13	16	14	16	38	5	12	B. GASTOS DE CAPITAL
1. Formación bruta de capital	10	37	15	40	12	19	13	15	14	16	38	5	12	1. Formación bruta de capital
2. Otros gastos de capital 2/	0	0	0	0	0	1	0	1	0	0	0	0	0	2. Otros gastos de capital 2/

1/ Incluye el pago de pensiones, donaciones, transferencias y otros gastos corrientes.

2/ Incluye donaciones y transferencias.

3/ Información actualizada al 28 de febrero de 2017

Fuente: MEF

Elaboración: BCRP.Sucursal Arequipa. Departamento de Estudios Económicos



ANEXO 14

TACNA: CRÉDITOS
(Saldo en millones de soles)

ENTIDADES	2016											2017		
	FEB	MAR	ABR	MAY	JUN	JUL	AGO	SET	OCT	NOV	DIC	ENE	FEB	
I. BANCO DE LA NACIÓN	58	58	59	59	59	59	60	60	61	61	62	63	64	I. BANCO DE LA NACIÓN
II. AGROBANCO	19	18	18	18	18	18	19	19	19	19	20	19	19	II. AGROBANCO
III. BANCA MÚLTIPLE	1499	1125	1127	1174	1202	1186	1182	1207	1209	1235	1238	1221	1207	III. BANCA MÚLTIPLE
IV. INSTIT. NO BANCARIAS	564	568	571	577	575	580	589	606	617	635	645	646	658	IV. INSTIT. NO BANCARIAS
Empresas Financieras	156	158	159	159	159	159	159	162	161	164	165	164	166	Empresas Financieras
Cajas Municipales	408	410	412	417	415	420	429	443	456	470	480	482	492	Cajas Municipales
TOTAL (I+II+III)	2141	1768	1775	1828	1854	1844	1850	1892	1906	1950	1965	1949	1948	TOTAL (I+II+III)
Moneda Nacional	1486	1499	1516	1529	1558	1576	1587	1617	1650	1695	1714	1713	1725	Moneda Nacional
Moneda Extranjera	655	269	259	299	296	268	263	275	256	255	250	236	223	Moneda Extranjera

Fuente: SBS y AFP

Elaboración: BCRP-Sucursal Arequipa. Departamento de Estudios Económicos



ANEXO 15

TACNA: DEPÓSITOS
(Saldo en millones de soles)

ENTIDADES	2016											2017		ENTIDADES
	FEB	MAR	ABR	MAY	JUN	JUL	AGO	SET	OCT	NOV	DIC	ENE	FEB	
I. BANCO DE LA NACIÓN	277	273	267	271	270	273	271	271	266	261	265	259	252	I. BANCO DE LA NACIÓN
II. BANCA MÚLTIPLE	849	891	863	844	840	865	877	860	856	843	868	839	820	II. BANCA MÚLTIPLE
III. INSTIT. NO BANCARIAS	385	380	382	393	391	402	404	421	431	435	431	446	448	III. INST. NO BANCARIAS
Empresas Financieras	17	16	16	17	17	18	17	18	17	18	19	18	18	Empresas Financieras
Cajas Municipales	368	364	365	376	374	384	387	403	414	416	412	428	430	Cajas Municipales
TOTAL (I+II+III)	1511	1544	1511	1508	1500	1539	1553	1552	1554	1538	1563	1544	1520	TOTAL (I+II+III)
Moneda Nacional	1040	1069	1048	1028	1035	1065	1081	1099	1099	1097	1110	1114	1090	Moneda Nacional
Moneda Extranjera	471	475	463	480	465	474	473	453	454	442	453	430	429	Moneda Extranjera

Fuente: SBS y AFP

Elaboración: BCRP-Sucursal Arequipa. Departamento de Estudios Económicos



ANEXO 16

TACNA: CRÉDITOS
(Saldo en millones de soles)

ENTIDADES	2016											2017		ENTIDADES
	FEB	MAR	ABR	MAY	JUN	JUL	AGO	SET	OCT	NOV	DIC	ENE	FEB	
I. BANCO DE LA NACIÓN	58	58	59	59	59	59	60	60	61	61	62	63	64	I. BANCO DE LA NACIÓN
II. AGROBANCO	19	18	18	18	18	18	19	19	19	19	20	19	19	II. AGROBANCO
III. BANCA MÚLTIPLE	1499	1125	1127	1174	1202	1186	1182	1207	1209	1235	1238	1221	1207	III. BANCA MÚLTIPLE
IV. INSTIT. NO BANCARIAS	564	568	571	577	575	580	589	606	617	635	645	646	658	IV. INSTIT. NO BANCARIAS
Empresas Financieras	156	158	159	159	159	159	159	162	161	164	165	164	166	Empresas Financieras
Cajas Municipales	408	410	412	417	415	420	429	443	456	470	480	482	492	Cajas Municipales
TOTAL (I+II+III)	2141	1768	1775	1828	1854	1844	1850	1892	1906	1950	1965	1949	1948	TOTAL (I+II+III)
Moneda Nacional	1486	1499	1516	1529	1558	1576	1587	1617	1650	1695	1714	1713	1725	Moneda Nacional
Moneda Extranjera	655	269	259	299	296	268	263	275	256	255	250	236	223	Moneda Extranjera

Fuente: SBS y AFP

Elaboración: BCRP-Sucursal Arequipa. Departamento de Estudios Económicos

