

BANCO CENTRAL DE RESERVA DEL PERÚ

SUCURSAL AREQUIPA



MOQUEGUA: Síntesis de Actividad Económica

Diciembre 2017¹

Departamento de Estudios Económicos

¹ En el presente informe participaron: Lizzie Jugo, Nilda Cabrera, Alberto Carrasco y Angel Frisancho.



ÍNDICE

	<i>Página</i>
RESUMEN EJECUTIVO	3
I. ACTIVIDAD PRODUCTIVA.....	5
1. Actividad primaria	5
1.1 Sector agropecuario.....	5
1.2 Sector pesca	7
1.3 Sector minería.....	8
2. Otros indicadores sectoriales	9
2.1 Sector manufactura.....	9
2.2 Arribos a los establecimientos de hospedaje	10
II. ASPECTOS LABORALES	11
1. Empleo.....	11
III. SECTOR EXTERNO.....	12
1. Exportaciones.....	12
IV. CRÉDITO Y DEPÓSITOS.....	13
1. Crédito	13
2. Depósitos.....	14
V. EJECUCION DEL PRESUPUESTO DE GASTOS DEL GOBIERNO GENERAL.....	16
1. Ejecución del gasto corriente no financiero.....	16
2. Ejecución del Gasto de Capital	16
VI. ANEXOS	19

RESUMEN EJECUTIVO

Principales hechos de importancia

- En diciembre, el sector **agropecuario** experimentó un crecimiento de 21,9 por ciento, al igual que el sector **pesca** que alcanzó un crecimiento de 44,4 por ciento, ambos respecto al mismo mes de 2016. En contraste, la actividad **minera** reportó una contracción de 8,5 por ciento.
- Respecto a otros **indicadores económicos**, los sectores que mostraron resultados positivos, en el periodo interanual, fueron **créditos** (30,3 por ciento), **exportaciones** (15,4 por ciento), **turismo** (12,0 por ciento) y **empleo** (5,6 por ciento); mientras que los indicadores que se contrajeron fueron **inversión pública** (-13,7 por ciento), **manufactura** (-10,4 por ciento) y **depósitos** (-0,6 por ciento).

Actividad primaria

- El **sector agropecuario** registró un crecimiento de 21,9 por ciento en el periodo interanual, resultado de la mayor producción del **subsector agrícola** (27,8 por ciento), orientada al mercado externo y agroindustria y, en menor medida, al mercado interno; asimismo, el **subsector pecuario** registró un crecimiento (6,4 por ciento). En el acumulado anual, el resultado también fue positivo, con un incremento de la producción agropecuaria (4,4 por ciento), explicado por mayores volúmenes de producción tanto del subsector agrícola (5,2 por ciento) como del pecuario (1,4 por ciento).
- El **sector pesca** reportó un crecimiento de 44,4 por ciento en el periodo interanual, debido a la mayor extracción de especies dirigidas al consumo humano directo (61,0 por ciento), básicamente en su línea de fresco. Entre enero y diciembre, el sector se expandió 46,5 por ciento, ante el mayor desembarque de especies marinas para las líneas de consumo humano directo (26,5 por ciento) e indirecto (27,8 por ciento).
- La **actividad minera** se contrajo 8,5 por ciento por la menor producción de oro (-34,6 por ciento), molibdeno (-22,4 por ciento), cobre (-4,7 por ciento) y plata (-0,1 por ciento). Entre enero y diciembre, el sector minero se contrajo 7,3 por ciento, debido a la menor producción de cobre (-7,9 por ciento), molibdeno (-4,6 por ciento) y oro (-31,6 por ciento), atenuada por el incremento de la producción de plata (6,1 por ciento).

Otros indicadores de actividad económica

- El **sector manufactura** experimentó una evolución negativa de 10,4 por ciento con relación al mismo mes del año anterior, resultado que fue explicado básicamente por la menor producción de cobre blíster (-17,7 por ciento) y cátodos de cobre (-1,3 por ciento). En el periodo acumulado, el sector reportó un crecimiento de 4,8 por ciento.
- Las **exportaciones** crecieron 15,4 por ciento, debido a mayores embarques de productos tradicionales (16,8 por ciento), especialmente productos mineros; resultado atenuado por el menor dinamismo de los productos no tradicionales (-19,8 por ciento), relacionado a menores envíos de productos químicos y pesqueros. Entre enero y diciembre, las exportaciones se expandieron 9,2 por ciento.
- El **arribo de turistas** a los establecimientos de hospedaje, mostró una variación positiva de 12,0 por ciento en el periodo interanual, debido al resultado positivo del arribo de turistas nacionales (10,2 por ciento) como por el mayor arribo de turistas extranjeros (38,2 por ciento).

Durante los primeros doce meses del año, el sector turismo registró un leve crecimiento de 1,7 por ciento, debido al mayor arribo tanto de turistas extranjeros (21,9 por ciento), como de turistas nacionales (0,7 por ciento).

- En noviembre, el **empleo** en empresas privadas formales con 10 y más trabajadores registró un mayor dinamismo al expandirse 5,6 por ciento en el periodo interanual, asociado al crecimiento de las ramas de comercio (44,0 por ciento); transporte, almacenes y comunicaciones (11,4 por ciento); extractiva (5,2 por ciento) y servicios (2,3 por ciento). En los primeros once meses del año, el resultado del sector registró una contracción de 2,6 por ciento.
- Los **créditos** registraron una expansión de 30,3 por ciento, ante mayores colocaciones a las empresas (42,4 por ciento) y por mayor crédito hacia personas (11,3 por ciento). Por otro lado, los **depósitos** reportaron una ligera caída de 0,6 por ciento, debido básicamente a menores depósitos a la vista (-9,5 por ciento).
- La **inversión pública** alcanzó S/ 96,0 millones, lo que significó una caída de 13,7 por ciento en el periodo interanual, en términos reales. Entre enero y diciembre, la inversión sumó S/ 550,0 millones, lo que representó una evolución positiva de 10,5 por ciento respecto a similar periodo del año anterior.

CUADRO N° 1
OTROS INDICADORES DE ACTIVIDAD ECONOMICA
(Variación % respecto a similar mes del año anterior)

	Jun.17	Jul.17	Ago.17	Sep.17	Oct.17	Nov.17	Dic.17
Producción industrial 1/	-11,7	2,2	-8,6	-4,9	151,4	35,1	-10,4
Arribos a establecimientos de hospedaje	-2,0	-2,3	-6,9	6,9	3,0	9,8	12,0
Empleo	-2,1	-1,4	8,6	-16,5	1,6	5,6	n.d
Exportaciones	17,5	-35,0	-14,7	69,5	24,7	171,9	15,4
Crédito total 2/	-4,1	-4,4	-4,2	-4,8	-5,9	-5,5	30,3
Depósitos 2/	0,7	0,1	-2,4	-0,8	-6,7	-4,4	-0,6
Inversión Pública 1/	-16,2	37,9	29,8	-16,4	-18,1	56,8	-13,7

1/ En términos reales

2/ En términos nominales

3/ En empresas de 10 a más trabajadores situadas en la ciudad de Moquegua

Fuente: BCRP – Sucursal Arequipa, SBS, SUNAT, MTPE y MEF.

I. ACTIVIDAD PRODUCTIVA

1. Actividad primaria

1.1 Sector agropecuario

- En el mes de diciembre, el **sector agropecuario** se expandió 21,9 por ciento, respecto al mismo mes del año anterior, ante la mayor producción agrícola, explicada por el incremento de las áreas cosechadas de productos destinados al mercado interno (28,3 por ciento), y al mercado externo y agroindustrias (26,2 por ciento); así como por la evolución positiva del subsector pecuario que contribuyó al resultado general positivo. Entre enero y diciembre, la actividad agropecuaria reportó una expansión de 4,4 por ciento, sustentada en el resultado positivo del subsector agrícola orientado al mercado interno (8,6 por ciento), atenuado por la caída de la producción dirigida al exterior (-2,5 por ciento). Asimismo, el sector pecuario registró una ligera expansión (1,4 por ciento).

CUADRO N° 2
MOQUEGUA: SECTOR AGROPECUARIO 1/
(Miles de toneladas)

Subsectores	Estructura Porcentual 2015 2/	Diciembre			Enero - Diciembre				
		2016	2017	Var.%	Contribución al crecimiento 3/	2016	2017	Var.%	Contribución al crecimiento 3/
SECTOR AGRICOLA	80,4			27,8	20,1			5,2	4,1
Orientada al mercado externo y agroindustria 2/	18,8			26,2	5,8			-2,5	-0,8
Olivo	0,4	0,0	0,0	-	-	0,1	0,2	95,4	0,2
Orégano	6,6	0,2	0,3	16,3	2,5	2,0	2,3	15,7	1,4
Palta	5,8	0,0	0,2	5/	2,4	6,2	5,1	-17,8	-1,1
Vid	5,8	0,0	0,0	-100,0	-0,6	6,8	6,0	-11,7	-1,0
Orientada al mercado interno 2/	61,6			28,3	22,0			8,6	5,9
Alfalfa	52,1	35,0	44,2	26,1	13,4	434,5	479,1	10,3	4,6
Cebolla	1,0	0,0	0,0	-	-	2,6	1,5	-42,2	-0,5
Chirimoya	0,2	0,0	0,0	-	-	0,2	0,2	3,7	0,0
Damasco	0,5	0,0	0,0	3,5	0,0	0,2	0,1	-26,8	-0,2
Frijol grano seco	0,4	0,0	0,0	-	-	0,1	0,1	-8,6	0,0
Frijol vainita	0,2	0,0	0,0	25,3	0,1	0,3	0,3	2,0	0,0
Haba grano seco	0,2	0,0	0,0	-62,0	-0,1	0,2	0,2	4,5	0,0
Lima	0,3	0,0	0,0	-	-	0,6	0,7	11,2	0,0
Maíz amiláceo	0,8	0,0	0,0	-27,0	0,0	0,8	0,8	7,1	0,1
Maíz Chala	0,3	0,2	0,1	-36,7	-0,1	4,2	4,3	1,3	0,0
Maíz Choclo	0,4	0,0	0,0	14,9	0,0	0,8	0,7	-5,1	0,0
Manzana	0,3	0,0	0,0	-	-	0,5	0,5	1,4	0,0
Papa	2,4	0,2	0,1	-72,4	-0,8	6,6	6,7	1,7	0,0
Tuna	0,9	0,0	0,2	466,6	1,0	2,1	2,3	11,4	0,1
SECTOR PECUARIO	19,6			6,4	1,8			1,4	0,3
Carne de ave 4/	0,6	0,0	0,0	-22,0	-0,2	0,2	0,2	-3,7	0,0
Carne de alpaca 4/	0,2	0,0	0,0	-1,3	0,0	0,1	0,1	31,1	0,1
Carne de ovino 4/	0,3	0,0	0,0	-12,9	0,0	0,1	0,1	-11,4	0,0
Carne de porcino 4/	1,6	0,1	0,1	36,3	1,0	0,7	0,9	33,0	0,7
Carne de vacuno 4/	3,9	0,1	0,1	-10,6	-0,7	1,2	1,0	-18,8	-0,9
Fibra Alpaca	1,1	0,0	0,0	89,4	0,9	0,1	0,1	40,2	0,4
Huevos	1,6	0,0	0,0	28,2	0,2	0,2	0,2	-19,1	-0,1
Leche	10,1	1,4	1,5	4,2	0,6	16,2	16,6	2,6	0,3
SECTOR AGROPECUARIO	100,0			21,9	21,9			4,4	4,4

1/ Cifras preliminares.

2/ A precios de 2007.

3/ En base a la estructura de similar periodo de 2016.

4/ Peso Neto.

5/ variación mayor a 1000 por ciento

Fuente: Ministerio de Agricultura y Riego y Gerencia Regional de Agricultura y Riego - Moquegua

Elaboración: BCRP - Sucursal Arequipa. Departamento de Estudios Económicos.

- La expansión de la **actividad agrícola** se debió a la mayor producción de cultivos orientados al mercado interno como la alfalfa (26,1 por ciento) y tuna (466,6 por ciento) por mejores rendimientos, entre los principales. De igual manera, los productos orientados al mercado externo y agroindustria registraron expansiones, entre los que destaca la mayor producción de orégano (16,3 por ciento) y de palta que multiplicó por 10 su producción, por mejores precios y mayores rendimientos, respectivamente.

En el acumulado anual, la actividad agrícola reportó una evolución positiva, principalmente por la mayor producción dirigida al mercado interno (8,6 por ciento), básicamente por la producción de alfalfa (10,3 por ciento) dados mejores rendimientos; contrarrestada parcialmente por la menor producción de cebolla (-42,2 por ciento) y damasco (-26,8 por ciento) debido a bajos rendimientos en la campaña. En contraste, se registró una caída en la producción destinada al mercado externo (-2,5 por ciento) en cultivos como palta (-17,8 por ciento) y vid (-11,7 por ciento), a causa de bajos rendimientos en el año y casi nula cosecha del segundo semestre, respectivamente.

- El **subsector pecuario**, en el mes de diciembre, se expandió 6,4 por ciento, ante la mayor producción de fibra de alpaca (89,4 por ciento), carne de porcino (36,3 por ciento), leche (4,2 por ciento) y huevos (28,2 por ciento); en contraste, se registró una menor producción de carne de vacuno (-10,6 por ciento) y de ave (-22,0 por ciento) por una menor disponibilidad de unidades para la saca. En el acumulado anual, la producción pecuaria se expandió 1,4 por ciento, ante el mayor dinamismo de producción de carne de porcino (33,0 por ciento) y de alpaca (31,1 por ciento), además de la mayor producción de fibra de alpaca (40,2 por ciento) y leche (2,6 por ciento) ante una mayor disponibilidad de unidades para la esquila y el ordeño.
- En relación con el avance de siembras de la **presente campaña (2017/2018)**, se instalaron 1 779 hectáreas, superficie inferior en 2,9 por ciento respecto al mismo período de la campaña anterior (2016/2017). La siembra de cultivos transitorios se contrajo 0,8 por ciento, por menores áreas sembradas de cebada (-62,9 por ciento), y quinua (-46,9 por ciento), entre los principales. Asimismo, se registró un descenso en la superficie sembrada de productos permanentes y semipermanentes (-29,0 por ciento), básicamente por la menor siembra de alfalfa (-35,7 por ciento), ente otros cultivos.

CUADRO N° 3
SUPERFICIE SEMBRADA 1/
(En hectáreas)

	Campaña agrícola 2/		Variación	
	2016/2017	2017/2018	Absoluta	Porcentual
Cultivos Transitorios	1 692	1 679	- 13	-0,8
Arveja grano verde	19	16	-3	-15,8
Cebada	35	13	-22	-62,9
Cebolla	36	42	6	16,7
Frijol grano seco	20	15	-5	-25,0
Frijol vainita	40	54	14	35,0
Haba grano seco	90	101	11	12,2
Haba grano verde	95	85	-10	-10,5
Maiz amarillo duro	31	35	4	12,9
Maiz amiláceo	638	645	7	1,1
Maiz chala	37	40	3	8,1
Papa	434	457	23	5,3
Quinua	64	34	-30	-46,9
Trigo	15	20	5	33,3
Otros	138	122	-16	-11,6
Cultivos Permanentes y Semipermanentes	141	100	- 41	-29,1
Alfalfa	126	81	-45	-35,7
Olivo	0	0	0	-
Palta	0	14	14	-
Vid	0	0	0	-
Otros	15	5	-10	-66,7
Total	1 833	1 779	- 54	-2,9

1/ Cifras preliminares.

2/ De Agosto a Diciembre.

Fuente: Gerencia Regional de Agricultura y Riego - Moquegua.

Elaboración: BCRP - Sucursal Arequipa. Departamento de Estudios Económicos.

1.2 Sector pesca

- En el mes de diciembre, el **sector pesca** creció 44,4 por ciento en el periodo interanual, ante el mayor desembarque de productos hidrobiológicos para el consumo humano directo (61,0 por ciento) ante el mayor dinamismo registrado en su estado fresco (120,6 por ciento), empero contrarrestado parcialmente por la reducción de la pesca para su estado en congelado (-28,9 por ciento). El primero por mayor presencia de especies como bonito, tiburón azul, pota, pulpo, caracol y loma; en tanto que en el segundo caso por la menor captura de perico, lisa y pulpo. Finalmente, no hubo registro de captura de anchoveta para el consumo industrial.
- Al cierre del año, la actividad pesquera acumuló una expansión de 46,5 por ciento, ante el resultado positivo en el consumo humano directo (26,5 por ciento), debido a la mayor captura de especies para la línea de fresco (25,0 por ciento) como jurel, bonito, corvina, lorna, pejerrey, cangrejo; así como para la línea de congelado (32,1 por ciento), por la mayor captura de pota, bonito, lisa y pulpo. Asimismo, se registró el crecimiento en el consumo humano indirecto (27,8 por ciento) debido a la mayor captura de anchoveta en el periodo de enero y agosto.

CUADRO N° 4
SECTOR PESCA 1/

	Diciembre			Enero - Diciembre		
	2016	2017	Var.%	2016	2017	Var.%
Consumo Humano Directo	2 472	3 980	61,0	24 793	31 366	26,5
Fresco	1 486	3 279	120,6	19 457	24 317	25,0
Congelado	986	701	-28,9	5 336	7049	32,1
Consumo Humano Indirecto	0	0	-	42 189	53 925	27,8
SECTOR PESCA 2/			44,4			46,5

1/ Cifras preliminares.

2/ A precios de 2007.

Fuente: Ministerio de la Producción.

Elaboración: BCRP - Sucursal Arequipa. Departamento de Estudios Económicos.

- En diciembre, el **precio promedio de la harina de pescado** fue equivalente a US\$ 1 505 por tonelada, registrando una decrecimiento de 2,3 por ciento en el periodo interanual; mientras que aumentó en 7,6 por ciento en el periodo mensual.

GRÁFICO N° 1
COTIZACIÓN INTERNACIONAL DE HARINA DE PESCADO
(Hamburgo - US\$/TM)

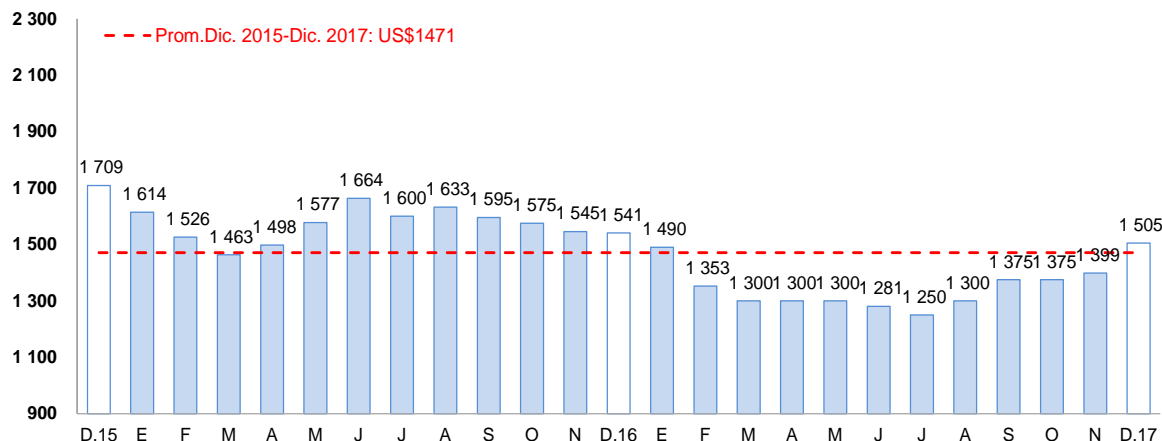

Fuente: Reuters y Bloomberg.

Elaboración: BCRP – Sucursal Arequipa. Departamento de Estudios Económicos.

1.3 Sector minería

- En el mes de diciembre, la **actividad minera** registró una contracción de 8,5 por ciento en el periodo interanual, debido a la menor producción de concentrado de cobre (-4,7 por ciento) y molibdeno (-34,6 por ciento), ambas producidas por la empresa minera Southern Perú Copper Corporation (SPCC) en su unidad de Cuacone². Asimismo, la extracción de oro y plata también se contrajeron en 34,6 por ciento y -0,1 por ciento, respectivamente. En el mes, la región de Moquegua participó del 6,3 por ciento de la producción de cobre a nivel nacional, ocupando el séptimo lugar; en tanto que se ubicó en el cuarto lugar en la producción de molibdeno, con una participación del 10,9 por ciento.
- Entre enero y diciembre, la actividad minera regional se contrajo 7,3 por ciento, explicado por la menor producción cuprífera (-7,9 por ciento), así como de la menor extracción de molibdeno (-4,6 por ciento) y oro (-31,6 por ciento). Al finalizar el año, la región de Moquegua alcanzó la sexta ubicación de la producción de cobre a nivel nacional, con una participación de 6,6 por ciento; mientras se posicionó en el cuarto lugar en la producción de molibdeno, con una participación de 13,3 por ciento.

**CUADRO N° 5
SECTOR MINERÍA 1/**

(Variación % real respecto a similar periodo del año anterior)

Mineral	Estructura Porcentual 2015 2/	Diciembre			Enero - Diciembre				
		2016	2017	Var.%	Contribución al crecimiento 3/	2016	2017	Var.%	Contribución al crecimiento 3/
Cobre (TMF)	75,2	14 849	14 157	-4,7	-3,5	174 918	161 119	-7,9	-6,1
Oro (KFG)	2,6	71	46	-34,6	-0,5	905	619	-31,6	-0,5
Plata (KGF)	2,8	8 220	8 210	-0,1	0,0	90 276	95 822	6,1	0,2
Molibdeno (TMF)	19,4	370	287	-22,4	-4,5	3 926	3 746	-4,6	-0,8
SECTOR MINERÍA 2/	100,0				-8,5			-7,3	-7,3

1/ Cifras preliminares.

2/ A precios de 2007.

3/ En base a la estructura de similar periodo de 2015.

Fuente: Ministerio de Energía y Minas.

Elaboración: BCRP - Sucursal Arequipa. Departamento de Estudios Económicos.

**GRÁFICO N° 2
VARIACION DE LA PRODUCCIÓN MINERA**
(Variación % real respecto a similar mes del año anterior)

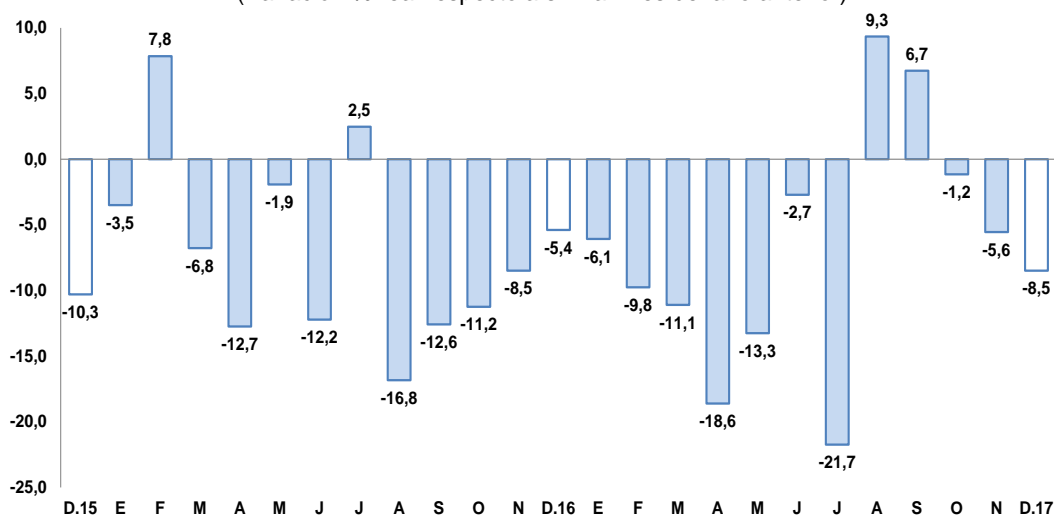

Fuente: Ministerio de Energía y Minas.

Elaboración: BCRP, Sucursal Arequipa, Departamento de Estudios Económicos.

² La empresa minera SPCC, al cuarto trimestre de 2017, concluyó el Proyecto de Triturado y Acarreo de Mineral en la mina de Cuacone, con una inversión de US\$ 226 millones.

- La **cotización internacional de los principales metales**, en el periodo interanual, reportaron resultados mixtos, con un incremento en los precios del cobre (20,7 por ciento) y oro (10,0 por ciento); mientras que se contrajo el precio de la plata (-1,6 por ciento). En el periodo mensual, se reportó una reducción de los precios de la plata (-4,9 por ciento), oro (-1,5 por ciento) y cobre (-0,2 por ciento).

2. Otros indicadores sectoriales

2.1 Sector manufactura

- En diciembre, la **producción manufacturera** regional, registró una caída de 10,4 por ciento en el período comparativo anual debido a la menor producción de conservas y congelado de pescado (-32,2 por ciento), cobre blíster (-17,7 por ciento), cátodos de cobre (-1,3 por ciento) y plata refinada (-8,3 por ciento), entre los principales. Cabe señalar que no se registró producción de harina y aceite de pescado, ante la ausencia de anchoveta.
- Entre enero y diciembre, la producción manufacturera acumuló un crecimiento de 4,8 por ciento, generada por la mayor producción de cátodos de cobre (7,0 por ciento), cobre blíster (2,4 por ciento), plata refinada (19,9 por ciento), conservas y congelado de pescado (29,8 por ciento), y oro refinado (14,4 por ciento); resultado que fue contrarrestado parcialmente por la contracción de la producción de harina y aceite de pescado (-18,4 por ciento) en el período analizado.

CUADRO N° 6
SECTOR MANUFACTURA
(Variación % real respecto a similar periodo del año anterior)

Ramas de actividad	Estructura porcentual 2015 1/	Diciembre		Enero - Diciembre	
		Var.%	Contribución 2/	Var.%	Contribución 2/
MANUFACTURA PRIMARIA					
Conservas y congelado pescado	0,5	-32,2	-0,1	29,8	0,1
Harina y aceite de pescado	0,4	-	-	-18,4	0,0
Cobre blíster	51,3	-17,7	-9,5	2,4	1,2
Cátodos de cobre	46,3	-1,3	-0,6	7,0	3,2
Oro refinado	0,2	-3,8	0,0	14,4	0,0
Plata refinada	1,3	-8,3	-0,1	19,9	0,3
SECTOR MANUFACTURA	100,0	-10,4	-10,4	4,8	4,8

1/ A precios de 1994.

2/ En base a la estructura de similar periodo de 2016.

Fuente: Ministerio de la Producción y Energía y Minas

Elaboración: BCRP, Sucursal Arequipa. Departamento de Estudios Económicos.

GRAFICO N° 3
VARIACIÓN DE LA MANUFACTURA PRIMARIA
(Variación % real respecto a similar mes del año anterior)

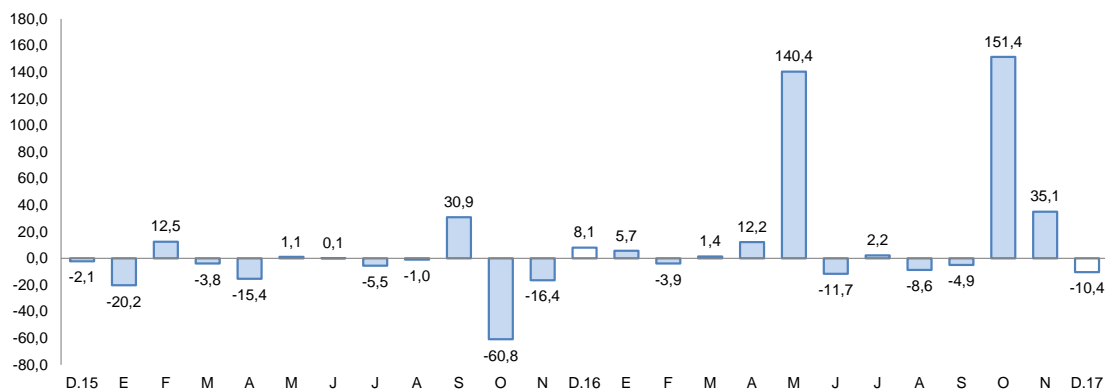

Fuente: Empresas Industriales.
Elaboración: BCRP, Sucursal Arequipa, Departamento de Estudios Económicos

2.2 Arribos a los establecimientos de hospedaje

- En diciembre, el **arribo de turistas** alcanzó los 20 104 personas, lo que representó un crecimiento de 12,0 por ciento en el periodo interanual, ante la mayor afluencia de turistas, tanto nacionales (10,2 por ciento) como extranjeros (38,2 por ciento). Con respecto a su procedencia, los turistas nacionales fueron en su mayoría de Arequipa, Lima, Tacna y Puno; en tanto que, los turistas extranjeros procedieron de Bolivia (44,1 por ciento), Chile (17,3 por ciento), Argentina (13,3 por ciento), Brasil (4,6 por ciento), entre otros. El **promedio de permanencia** de los turistas nacionales y extranjeros fue de 1,33 y 1,97 días, respectivamente.
- En lo que va del año, el número de turistas alcanzó los 210 393 personas, alcanzando un ligero crecimiento de 1,7 por ciento, en comparación a similar periodo del año anterior, y explicado por la mayor afluencia tanto de turistas nacionales (0,7 por ciento) como extranjeros (21,9 por ciento).

GRAFICO N° 4
VARIACION DE ARRIBOS A ESTABLECIMIENTOS DE HOSPEDAJE
(Variación %)

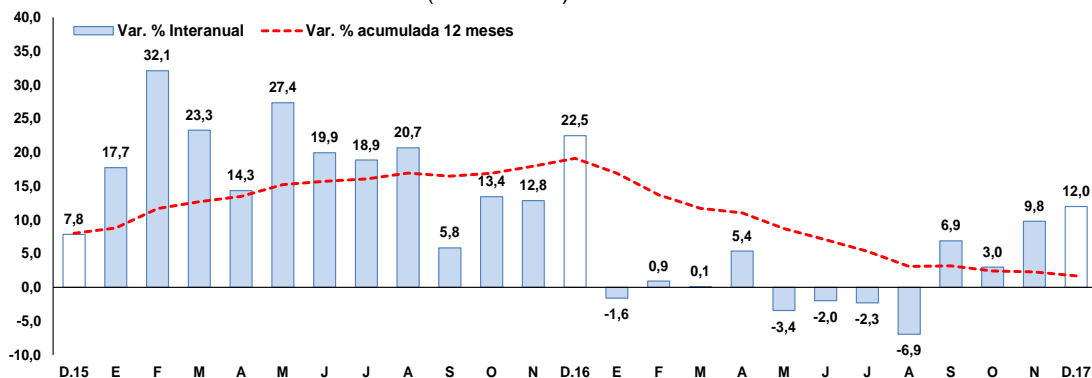

Fuente: Encuesta Mensual a Establecimientos de Hospedaje- MINCETUR.
Elaboración: BCRP, Sucursal Arequipa, Departamento de Estudios Económicos



II. ASPECTOS LABORALES

1. Empleo

- El **empleo** en noviembre reportó una variación positiva de 5,6 por ciento, resultado explicado por la mayor demanda laboral de las ramas de comercio (44,0 por ciento), transporte, almacenes y comunicaciones (11,4 por ciento), extractiva (5,2 por ciento) y servicios (2,3 por ciento), especialmente por el incremento de las ventas de productos de consumo masivo, así como de los servicios educativos y financieros. En contraste, la rama de industria manufacturera registró una contracción de 15,1 por ciento.
- Entre enero y noviembre, el empleo mantuvo una variación negativa (-2,6 por ciento), asociada a las ramas manufacturera (-19,8 por ciento), extractiva (-1,1 por ciento), y de servicios (-4,6 por ciento) por la reducción en el ritmo de crecimiento de estos sectores; a pesar del mayor dinamismo registrado en las ramas de comercio (11,8 por ciento) y transporte, almacenes y comunicaciones (3,4 por ciento) que reflejaron el incremento en la demanda laboral temporal generada por el turismo interno y externo.

CUADRO N° 7
CIUDAD DE MOQUEGUA: ÍNDICE MENSUAL DE EMPLEO EN EMPRESAS PRIVADAS
FORMALES DE 10 Y MÁS TRABAJADORES POR RAMA DE ACTIVIDAD ECONÓMICA 1/
 (Octubre 2010 = 100)

	Noviembre			Enero - Noviembre		
	2016	2017	Var.%	2016	2017	Var.%
Extractiva 2/	85,1	89,5	5,2	90,3	89,3	-1,1
Industria manufacturera	136,6	116,0	-15,1	159,6	128,0	-19,8
Comercio	59,7	86,0	44,0	69,5	77,8	11,8
Transporte, almacenes y comunicaciones	175,6	195,6	11,4	177,0	183,0	3,4
Servicios 3/	146,0	149,4	2,3	129,8	123,9	-4,6
Total	139,3	147,1	5,6	130,6	127,3	-2,6

Nota: La información corresponde al primer día de cada mes.

1/ Cifras preliminares.

2/ Conformada por las subramas agricultura, pesca y minería.

3/ Conformada por las subramas servicios prestados a empresas, restaurantes y hoteles, establecimientos financieros, enseñanza, servicios sociales y comunales; y electricidad, gas y agua.

Fuente: MTPE - Encuesta Nacional de Variación del Empleo (ENVME)

Elaboración: BCRP, Sucursal Arequipa. Departamento de Estudios Económicos.

GRÁFICO N°5
CIUDAD DE MOQUEGUA: EMPLEO FORMAL URBANO EN EMPRESAS DE 10 A MÁS
TRABAJADORES

(Variación % respecto a similar mes del año anterior)

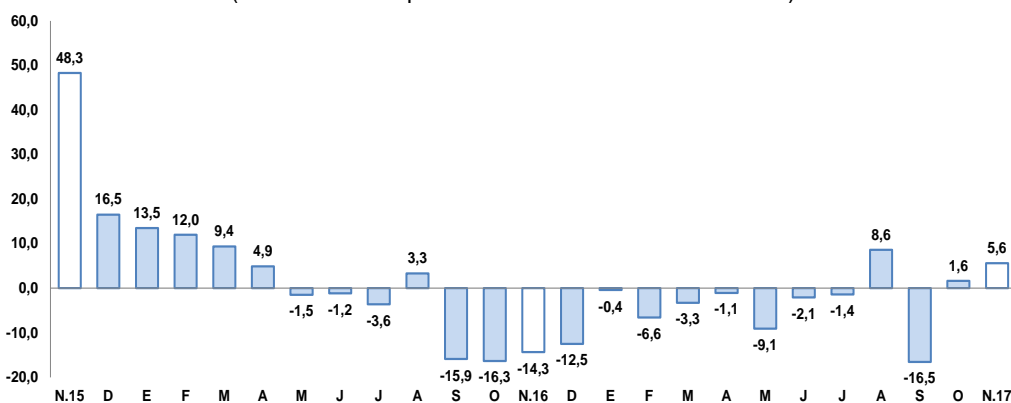

Fuente: Ministerio del Trabajo y Promoción del Empleo.

Elaboración: BCRP, Sucursal Arequipa, Departamento de Estudios Económicos

III. SECTOR EXTERNO

1. Exportaciones

- En diciembre, las **exportaciones regionales** registraron un crecimiento de 15,4 por ciento en el periodo interanual, explicado por los mayores envíos de productos tradicionales (16,8 por ciento) derivados del cobre y molibdeno. En contraste, los embarques de productos no tradicionales decrecieron 19,8 por ciento, ante los menores envíos de los productos pesqueros (-34,4 por ciento) como crustáceos y moluscos congelados; además de químicos (-52,3 por ciento) como ácido sulfúrico.
- En el año, las exportaciones regionales totalizaron US\$ 1552,2 millones, lo que se reflejó en un incremento de 9,2 por ciento, explicado por la mayor demanda externa de productos tradicionales (9,7 por ciento) proveniente de productos mineros (10,8 por ciento) como cobre, plata, oro y molibdeno. En contraste, los embarques de productos tradicionales presentaron una disminución de 5,3 por ciento, ante los menores envíos de productos químicos (-33,2 por ciento).
- Al finalizar el año, la **oferta exportable regional** se concentró en cuatro países, que representaron el 85,3 por ciento del total exportado. El principal país destino fue la República Popular de China (55,2 por ciento), seguido de Italia (13,7 por ciento), Brasil (9,5 por ciento) y Estados Unidos (6,9 por ciento). A nivel de productos, hacia la República Popular China fueron enviados cátodos de cobre refinado (97,3 por ciento), ánodos de cobre (1,2 por ciento), entre los principales; a Italia cátodos de cobre refinado (97,8 por ciento); a Brasil cátodos de cobre refinado (100,0 por ciento); y a Estados Unidos de América, cátodos de cobre refinado (48,2 por ciento), oro en sus distintas formas (38,4 por ciento) y Plata en Bruto (4,3 por ciento).
- Entre enero y diciembre, a nivel de los principales **productos exportados**, se destaca, en primer lugar, los envíos de cátodos de cobre refinado (86,9 por ciento), demandado por los mercados de la República Popular China (61,8 por ciento), Italia (15,4 por ciento) y Brasil (11,0 por ciento); como segundo producto más exportado se registró a molibdeno y sus concentrados (5,3 por ciento) dirigido a Chile (65,8 por ciento) y a los Países Bajos (13,5 por ciento); y como tercer producto más exportado se registró a oro en sus distintas formas (3,0 por ciento), destinado a los Estados Unidos de América (89,2 por ciento) y, en menor medida, a Canadá (10,8 por ciento).

CUADRO N° 8
EXPORTACIONES POR GRUPO DE PRODUCTOS 1/
(Valor FOB en millones de US\$)

TIPO	Diciembre			Enero-Diciembre		
	2016	2017	Var. %	2016	2017	Var. %
PRODUCTOS TRADICIONALES	121,1	141,4	16,8	1380,2	1513,6	9,7
Pesqueros	0,0	0,0	-	24,3	10,8	-55,4
Agrícolas	0,0	0,0	-	0,0	0,0	-
Mineros	121,1	141,4	16,8	1355,9	1502,8	10,8
Petróleo y derivados	0,0	0,0	-	0,0	0,0	2/
PRODUCTOS NO TRADICIONALES	5,0	4,0	-19,8	40,7	38,6	-5,3
Agropecuarios	0,0	0,0	-27,6	0,5	0,9	71,8
Pesqueros	0,4	0,2	-34,4	9,8	13,8	40,4
Textiles	0,0	0,0	-76,3	0,0	0,0	91,3
Maderas, papeles y sus derivados	0,0	0,0	-	0,0	0,0	-
Químicos	3,4	1,6	-52,3	27,6	18,4	-33,2
Minerales no metálicos	0,0	0,0	-	0,0	0,0	-
Sidero-metalúrgicos	0,2	0,5	193,8	0,6	2,6	301,5
Metal-mecánicos	0,0	1,0	-	0,0	1,1	2/
Otros	1,1	0,6	-41,8	2,1	1,8	-15,4
TOTAL EXPORTACIONES	126,1	145,5	15,4	1420,9	1552,2	9,2

1/ Cifras preliminares.

2/ variación mayor a 1000 por ciento

Fuente: SUNAT.

Elaboración: BCRP - Sucursal Arequipa. Departamento de Estudios Económicos.

IV. CRÉDITO Y DEPÓSITOS

1. Crédito

- Los **créditos** otorgados en Moquegua, al finalizar el mes de diciembre, tuvieron un saldo de S/ 1 183 millones, lo que representó un crecimiento de 30,3 por ciento respecto al mismo mes de 2016³. El Banco de la Nación colocó el 3,8 por ciento de las operaciones y sus saldos crecieron en 27,9 por ciento; la Banca Múltiple colocó el 66,2 por ciento del total y registró una expansión de 41,2 por ciento; en tanto que, las Instituciones No Bancarias participaron del 30,0 por ciento, incrementando sus saldos en 13,5 por ciento.
- Por **tipo de moneda**, los créditos estuvieron conformados en 68,3 por ciento por moneda nacional, registrando una variación negativa de 4,3 por ciento en relación al mismo mes del año anterior; mientras que las colocaciones en moneda extranjera representaron el 31,7 por ciento del total de operaciones, experimentando un incremento de 497,1 por ciento respecto al valor registrado en diciembre de 2016.

CUADRO N° 9
CRÉDITO DIRECTO
(Saldos en millones de soles)

	Estructura % Dic-17	Diciembre		Var.% Nominal Dic-17 / Dic-16
		2016	2017	
Banco de la Nación 1/	3,8	35	45	27,9
Agrobanco 2/	0,0	5	0	-100,0
Banca múltiple	66,2	554	783	41,2
Instituciones no bancarias	30,0	313	355	13,5
Financieras	6,0	65	71	9,7
Cajas Municipales	24,0	248	284	14,6
Cajas Rurales	0,0	0	0	-
Edpymes	0,0	0	0	-100,0
Arrendamiento Financiero	0,0	0	0	-
TOTAL	100,0	908	1183	30,3
Empresas	66,7	554	789	42,4
Personas	33,3	354	394	11,3
Consumo	26,0	273	307	12,4
Hipotecario	7,3	80	86	7,5
MN	68,3	845	808	-4,3
ME	31,7	63	375	497,1
ME (Millo.US\$)		19	116	518,3

1/ Considera sólo los créditos de consumo e hipotecario.

2/ No considera los créditos a las demás empresas del sistema financiero

Fuente: SBS y AFP

Elaboración: BCRP, Sucursal Arequipa, Departamento de Estudios Económicos

- Según **tipo de crédito**, el otorgado a empresas representó 66,7 por ciento, cuyos saldos mostraron un crecimiento de 42,4 por ciento. Los créditos a personas representaron 33,3 por ciento de las operaciones y sus saldos se incrementaron 11,3 por ciento; al interior de ellos, los préstamos de consumo crecieron 12,4 por ciento, y los créditos hipotecarios se expandieron en 7,5 por ciento.

³ El incremento registrado en los niveles de crédito directo está asociado a una operación en moneda extranjera de la Banca Múltiple, otorgada a un cliente corporativo en el distrito y provincia de Ilo.

GRAFICO N° 6
VARIACIÓN DE LOS CRÉDITOS
(Variación % respecto a similar mes del año anterior)

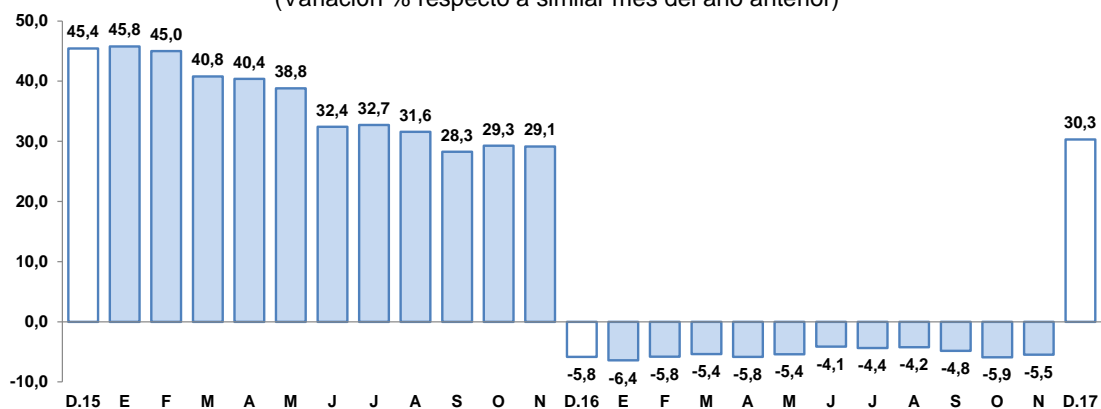

Fuente: Superintendencia de Banca, Seguros y AFP.
Elaboración: BCRP, Sucursal Arequipa, Departamento de Estudios Económicos

- La **cartera morosa**, en noviembre, fue de 4,4 por ciento, con un ligero incremento de 0,7 puntos porcentuales respecto a igual mes del año 2016; correspondiendo las tasas más elevadas a EDPYMES con 96,2 por ciento. Asimismo, se registraron tasas de morosidad de 5,5 por ciento en las Cajas Municipales, 4,1 por ciento en la Banca Múltiple, 3,1 por ciento en Empresas Financieras y 1,3 por ciento en el Banco de la Nación.

GRAFICO N° 7
TASA DE MOROSIDAD 1/2/
(Porcentaje)

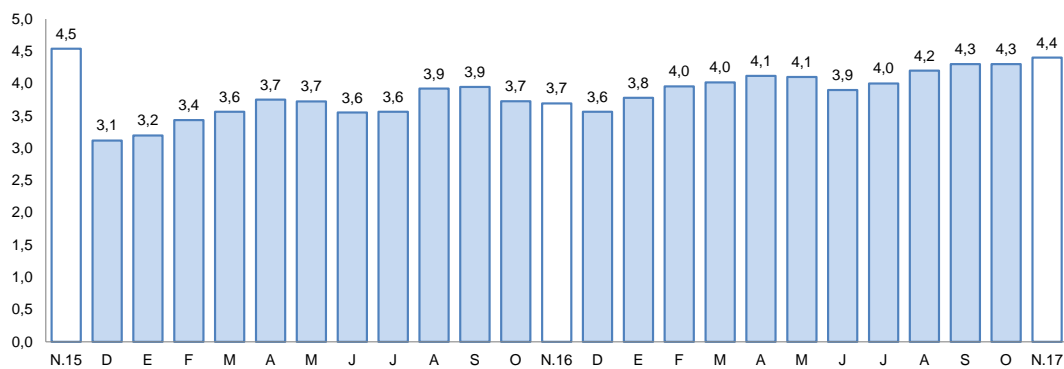

1/ Preliminar.

2/ Morosidad = (créditos vencidos + créditos en cobranza judicial) / colocaciones brutas.

Elaboración: BCRP, Sucursal Arequipa, Departamento de Estudios Económicos

2. Depósitos

- El saldo de **depósitos** alcanzó a S/ 967 millones, presentando una leve contracción de 0,6 por ciento. Los depósitos del Banco de la Nación capturaron el 19,3 por ciento del total del sistema, cuyos saldos se incrementaron en 8,5 por ciento en el período comparativo; los depósitos de la Banca Múltiple representaron el 60,5 por ciento del total, registrando una caída de 6,9 por ciento; mientras que, los depósitos de las Instituciones No Bancarias capturaron el 20,2 por ciento del total de operaciones, reportando un incremento de 13,8 por ciento.

- Por **tipo de moneda**, los depósitos estuvieron conformados en un 78,2 por ciento por moneda nacional, alcanzando una variación positiva de 7,2 por ciento; en tanto que, las operaciones en moneda extranjera obtuvieron el 21,8 por ciento de participación total, registrando una caída de 21,0 por ciento. El **coeficiente de dolarización** de los depósitos, en diciembre, fue de 21,8 por ciento, lo que representó una disminución de 5,7 puntos porcentuales respecto a similar mes de 2016.
- Por **modalidad de captación**, los mayores saldos correspondieron a depósitos de ahorro, que participaron del 46,2 por ciento del total, expandiéndose en 3,8 por ciento en relación al período interanual; seguido de los depósitos a plazo, con el 30,9 por ciento de participación, cuyos saldos crecieron en 0,6 por ciento; mientras que, los depósitos a la vista participaron del 22,9 por ciento del total de operaciones, registrando una variación negativa de 9,5 por ciento.

CUADRO N° 10
DEPÓSITOS
(Saldo en millones de soles)

	Estructura % Dic-17	Diciembre		Var.% Nominal
		2016	2017	Dic-17 / Dic-16
Banco de la Nación	19,3	172	186	8,5
Banca múltiple	60,5	629	585	-6,9
Instituciones no bancarias	20,2	172	195	13,8
Fianancieras	1,5	11	14	31,0
Cajas Municipales	18,7	161	181	12,6
Cajas Rurales	0,0	0	0	-
TOTAL	100,0	972	967	-0,6
Vista	22,9	245	221	-9,5
Ahorro	46,2	430	447	3,8
A plazo	30,9	297	299	0,6
MN	78,2	706	756	7,2
ME	21,8	267	211	-21,0
ME (Mill. US\$)		80	65	-18,2

Fuente: SBS y AFP

Elaboración: BCRP, Sucursal Arequipa, Departamento de Estudios Económicos.

GRÁFICO N° 8
VARIACION DE LOS DEPÓSITOS
(Variación % respecto a similar mes del año anterior)

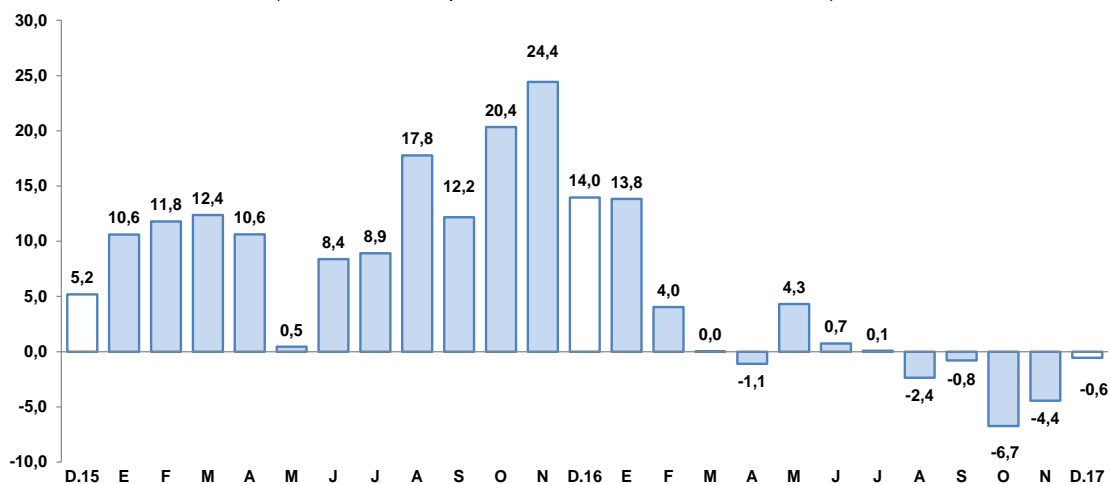

Fuente: Superintendencia de Banca, Seguros y AFP.

Elaboración: BCRP, Sucursal Arequipa, Departamento de Estudios Económicos.

- El **ratio colocaciones/depositos**, en el mes de diciembre, se ubicó en 1,22; resultado que fue superior al reportado el mismo mes del año anterior (0,93).

V. EJECUCION DEL PRESUPUESTO DE GASTOS DEL GOBIERNO GENERAL

1. Ejecución del gasto corriente no financiero

- La ejecución del gasto corriente alcanzó en diciembre un monto de S/ 90 millones, creciendo 3,6 por ciento en términos reales interanuales, debido a los mayores gastos del Gobierno Regional (17,7 por ciento), provenientes del incremento de los rubros Bienes y Servicios, y Remuneraciones; atenuado por el gasto de los gobiernos locales (-9,6 por ciento) y el Gobierno Nacional (-4,0 por ciento).
- Entre enero y diciembre, se registró la suma de S/ 653 millones, la cual no representa variación real respecto al gasto del mismo periodo del año 2016. Por estrato de gobierno, se registró una variación negativa en los gobiernos locales (-10,1 por ciento), debido fundamentalmente al menor gasto en el rubro de Bienes y Servicios (-6,4 por ciento), que contrarrestó los incrementos de gasto por parte del Gobierno Regional (5,2 por ciento) y Nacional (0,8 por ciento), básicamente en el rubro de Remuneraciones.

CUADRO Nº 11
MOQUEGUA: EJECUCION DEL GASTO CORRIENTE NO FINANCIERO 1/2
(Millones de soles)

	Diciembre			Enero - Diciembre		
	2016	2017	Var.% real	2016	2017	Var.% real
Gobierno Nacional	28	27	-4,0	224	232	0,8
Gobierno Regional	36	43	17,7	260	281	5,2
Gobiernos locales	22	20	-9,6	152	140	-10,1
Total	86	90	3,6	635	653	0,0

1/ Información actualizada al 31 de diciembre

2/ Comprende el gasto en remuneraciones, bienes y servicios y pensiones.

Fuente: MEF

Elaboración: BCRP, Sucursal Arequipa. Departamento de Estudios Económicos.

2. Ejecución del Gasto de Capital

- En el mes de diciembre, el gasto de capital ejecutado alcanzó S/ 96 millones, lo que significó una reducción de 14,0 por ciento en el periodo interanual; debido a menores gastos realizados en los gobiernos locales (-35,3 por ciento) y Gobierno Regional (-6,2 por ciento); atenuados por mayores gastos del Gobierno Nacional (79,6 por ciento).
- El gasto de capital acumulado en el año fue de S/ 555 millones, representando un incremento de 10,9 por ciento respecto al mismo periodo del año anterior, debido al mayor gasto del Gobierno Nacional (129,3 por ciento) y Regional (37,9 por ciento); atenuado por menores gastos de los gobiernos locales (-32,9 por ciento).

CUADRO N° 12
MOQUEGUA: EJECUCION DEL GASTO DE CAPITAL 1/ 2/
(Millones de soles)

	Diciembre			Enero - Diciembre		
	2016	2017	Var.% real	2016	2017	Var.% real
Gobierno Nacional	8	14	79,6	48	112	129,3
Gobierno Regional	50	47	-6,2	493	272	37,9
Gobiernos locales	53	35	-35,3	248	171	-32,9
Total	111	96	-14,0	489	555	10,9

1/ Información actualizada al 31 de diciembre

2/ Comprende la adquisición de activos no financieros.

Fuente: MEF

Elaboración: BCRP, Sucursal Arequipa. Departamento de Estudios Económicos.

- La **inversión pública** (S/ 96,0 millones), en diciembre, decreció 13,7 por ciento respecto al periodo comparativo, debido al menor dinamismo registrado en la inversión de los gobiernos locales (-35,3 por ciento) y Gobierno Regional (-6,2 por ciento). Entre enero y diciembre, la inversión alcanzó los S/ 550,0 millones, lo que representa un incremento de 10,5 por ciento, explicado por el mayor gasto del Gobierno Nacional (133,9 por ciento) y Regional (37,9 por ciento).
- El avance de la inversión pública fue del 78,5 por ciento del PIM, pues el Gobierno Nacional tuvo un avance de 92,9 por ciento, en tanto que el Gobierno Regional alcanzó un avance de 83,1 por ciento y los gobiernos locales 66,0 por ciento.

GRAFICO N° 9
MOQUEGUA: VARIACION DE LA INVERSION PÚBLICA
(Variación % real)

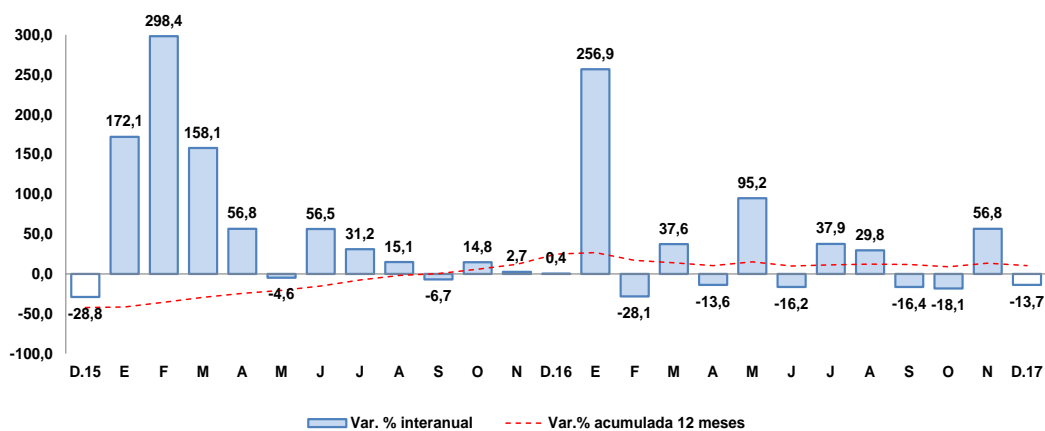

Fuente: MEF.

Elaboración: BCRP, Sucursal Arequipa, Departamento de Estudios Económicos.

- Los principales proyectos que se ejecutaron en los tres niveles de gobierno, en el mes de diciembre, fueron:

Por el Gobierno Nacional:

- Mejoramiento de la red vial departamental Moquegua – Arequipa; Tramo MO-108; Tramo AR-118, con S/ 4,0 millones.
- Creación de la infraestructura e implementación básica en la carrera profesional de Ingeniería Ambiental de la Universidad Nacional de Moquegua – sede Ilo, distrito de Pacocha - Ilo, con S/ 1,4 millones.



- Creación de la infraestructura e implementación de la escuela profesional de Gestión Pública y Desarrollo Social de la Universidad Nacional de Moquegua – sede Mariscal Nieto, distrito Moquegua – Mariscal Nieto, con S/ 1,3 millones.
- Mejoramiento de los servicios del Ministerio de Justicia y Derechos Humanos en la sede de Defensa Pública y Acceso a la Justicia, distrito y provincia de Ilo, con S/ 1,0 millón.

Por el **Gobierno Regional:**

- Mejoramiento de las condiciones para el aprendizaje de las ciencias, investigación e innovación en las instituciones educativas secundarias de la región Moquegua, con S/ 6,1 millones.
- Construcción de la carretera a nivel de trocha carrozable, distritos de Quinistaquillas – Cuchumbaya, provincia de General Sánchez Cerro – Mariscal Nieto, con S/ 3,6 millones.
- Ampliación y mejoramiento del hospital de Moquegua, con S/ 3,1 millones.
- Mejoramiento de los procesos de enseñanza y aprendizaje para los estudiantes de las instituciones educativas públicas escolarizadas del nivel inicial en la región Moquegua, con S/ 2,6 millones.

Por los **gobiernos locales:**

- Mejoramiento e instalación del sistema de agua potable y alcantarillado del C.P.M. Los Ángeles, provincia de Mariscal Nieto, con S/ 6,7 millones.
- Mejoramiento y ampliación de los sistemas de agua potable, alcantarillado y tratamiento de aguas residuales, de la localidad y distrito de Ichuña – General Sánchez Cerro, con S/ 2,6 millones.
- Construcción de puente vehicular y accesos en el río Tincopalca, distrito de Ichuña – General Sánchez Cerro, con S/ 1,8 millones.
- Instalación del puente carrozable Yaravico, distrito de Moquegua, provincia de Mariscal Nieto, con S/ 852 mil.

VI. ANEXOS

ANEXO 1

MOQUEGUA: PRODUCCION AGROPECUARIA 1/
(Toneladas métricas)

PRODUCTOS	2016	2017												PRODUCTOS
	DIC	ENE	FEB	MAR	ABR	MAY	JUN	JUL	AGO	SET	OCT	NOV	DIC	
AGRICOLA														AGRICOLA
Alfalfa	35037	35277	38458	42023	41472	40729	40009	39239	39421	39 706	39509	39509	39087	Alfalfa
Cebolla	0	62	98	786	43	169	26	0	201	29	53	53	52	Cebolla
Chirimoya	0	0	0	0	6	82	44	44	0	0	0	0	0	Chirimoya
Damasco	4	0	0	0	0	0	0	0	0	0	21	21	113	Damasco
Frijol grano seco	0	27	3	0	18	10	8	0	0	0	0	0	0	Frijol grano seco
Frijol vainita	25	24	26	22	28	41	23	21	7	22	24	24	7	Frijol vainita
Haba grano seco	11	0	0	0	17	162	0	10	0	0	8	8	23	Haba grano seco
Lima	0	38	72	71	162	85	81	41	45	54	0	0	0	Lima
Maíz Amiláceo	3	3	3	25	117	525	128	16	11	0	5	5	0	Maíz Amiláceo
Maíz Chala	181	118	224	402	552	980	552	786	500	0	51	51	0	Maíz Chala
Maíz Cholo	30	125	65	160	127	41	48	89	16	0	0	0	19	Maíz Cholo
Manzana	0	82	147	103	100	31	0	0	0	0	0	0	0	Manzana
Olivo	0	0	0	0	0	14	57	47	51	0	0	0	0	Olivo
Orégano	242	54	13	16	100	866	158	34	28	29	154	154	605	Orégano
Palto	15	165	222	461	1 010	1281	687	271	220	158	198	198	206	Palto
Papa	188	340	871	1 435	1 876	1454	185	228	62	80	83	83	0	Papa
Tuna	33	148	149	389	660	540	0	92	32	19	0	0	77	Tuna
Vid	36	0	19	1 389	2 209	2325	0	0	0	35	0	0	0	Vid
Otros Agrícolas														Otros Agrícolas
Ají pprika	0	0	0	0	0	0	0	0	0	0	0	0	0	Ají pprika
Ciroleo	26	0	0	0	0	0	0	0	0	0	5	5	68	Ciroleo
Haba grano verde	0	0	24	189	227	116	0	8	5	0	0	0	6	Haba grano verde
Lcuma	0	0	0	28	24	38	13	18	0	0	0	0	0	Lcuma
Maíz amarillo duro	8	40	16	12	17	17	24	7	0	4	3	3	0	Maíz amarillo duro
Maíz morado	0	17	41	0	34	34	0	21	0	0	6	6	0	Maíz morado
Melocotn	0	14	64	66	0	0	0	0	0	0	0	0	0	Melocotn
Pera	15	53	71	7	0	0	0	0	0	0	0	0	8	Pera
Quinua	0	0	0	0	0	45	2	12	0	0	0	0	0	Quinua
Sanda	224	198	102	0	0	0	0	0	0	0	0	0	0	Sanda
Tomate	51	0	68	26	0	0	156	0	0	0	0	0	0	Tomate
Zapallo	24	22	52	70	22	5	0	0	148	170	110	110	0	Zapallo
PECUARIO														PECUARIO
Carne de ave	18	13	13	11	13	11	14	14	13	16	18	18	21	Carne de ave
Carne de alpaca	11	10	8	9	11	11	14	20	14	13	12	12	11	Carne de alpaca
Carne de ovino	9	8	8	8	7	7	7	7	7	6	6	6	6	Carne de ovino
Carne de porcino	62	56	55	58	62	66	70	68	85	97	92	92	91	Carne de porcino
Carne de vacuno	120	104	88	73	66	70	73	79	73	93	81	81	78	Carne de vacuno
Huevo	19	13	12	15	14	14	11	15	16	18	23	23	21	Huevo
Leche	1 406	1 357	1 427	1 419	1 478	1443	1 109	1389	1394	1 356	1 411	1411	1400	Leche
Otros Pecuarios														Otros Pecuarios
Carne de llama	8	6	5	6	7	7	7	8	7	6	6	6	7	Carne de llama
Carne de caprino	2	1	1	1	1	1	1	1	1	1	1	1	1	Carne de caprino
Lana	0	0	0	0	0	0	0	0	0	1	1	1	1	Lana
Fibra de alpaca	4	1	0	0	2	0	0	0	1	2	9	9	53	Fibra de alpaca
Fibra de llama	1	0	0	0	0	0	0	0	0	1	0	0	1	Fibra de llama

1/ Cifras Preliminares

Fuente: Ministerio de Agricultura y Gerencia Regional de Agricultura y Riego - Moquegua.
Elaboracin: BCRP - Sucursal Arequipa. Departamento de Estudios Econmicos.



ANEXO 2

**MOQUEGUA: EXTRACCION DE ESPECIES HIDROBIOLOGICAS 1/
(Toneladas métricas)**

ESPECIES	2016	2017												
	DIC	ENE	FEB	MAR	ABR	MAY	JUN	JUL	AGO	SET	OCT	NOV	DIC	
CHD 2/	2472	2 022	2 388	4 920	2 540	1 360	2 237	2 997	964	1 029	1 749	5181	3980	CHD 2/
1. Fresco	1486	1 016	1 544	3 963	2 461	1181	1 635	1 713	742	938	1485	4360	3279	1. Fresco
2. Congelado	986	1 006	843	957	79	178	603	1 284	222	91	263	821	701	2. Congelado
CHI 3/	0	2 580	7 641	17 905	19 126	1 417	1 305	2731	1220	0	0	0	0	CHI 3/

1/ Cifras preliminares

2/ Consumo Humano Directo

3/ Consumo Humano Indirecto

Fuente: Gerencia Regional de la Producción - Moquegua

Elaboración: BCRP - Sucursal Arequipa. Departamento de Estudios Económicos.



ANEXO 3

MOQUEGUA: PRODUCCION MINERA 1/

PRODUCTOS	2016	2017													
	DIC	ENE	FEB	MAR	ABR	MAY	JUN	JUL	AGO	SET	OCT	NOV	DIC		
MINERÍA METÁLICA															MINERÍA METÁLICA
Cobre (TMF.)	14 849	14 247	12 441	12 769	10 804	13 682	12 787	12 610	13 385	14 610	15 309	14 319	14 157	Cobre (TMF.)	
Oro (KGF.)	71	43	48	49	59	60	57	52	61	57	44	42	46	Oro (KGF.)	
Plata (KGF.)	8 220	7 076	7 088	7 246	6 971	8 156	8 046	7 646	8 476	8 456	9 843	8 608	8 210	Plata (KGF.)	
Molibdeno (TMF.)	370	310	345	269	290	269	382	321	317	342	326	289	287	Molibdeno (TMF.)	

1/ Cifras preliminares

Fuente: Ministerio de Energía y Minas.

Elaboración: BCRP - Sucursal Arequipa. Departamento de Estudios Económicos.

ANEXO 4

MOQUEGUA: ÍNDICE DE PRODUCCIÓN MANUFACTURERA 1/
(Base 1994=100,0)

DESCRIPCIÓN	2016			2017												
	OCT	NOV	DIC	ENE	FEB	MAR	ABR	MAY	JUN	JUL	AGO	SET	OCT	NOV	DIC	
MANUFACTURA PRIMARIA	91,8	174,9	255,5	204,9	217,6	232,3	221,4	206,3	210,6	222,60	201,23	203,24	230,84	236,31	229,01	MANUFACTURA PRIMARIA
Conservas y Congel. De Pescado	8,3	7,6	20,9	22,0	34,5	50,1	3,1	6,0	16,4	57,08	9,95	4,76	16,50	53,92	14,20	Conservas y Congel. De Pescado
Harina y Aceite de Pescado	0,0	0,0	0,0	5,1	21,0	76,1	83,3	10,4	4,9	4,71	2,74	0,00	0,00	0,00	0,00	Harina y Aceite de Pescado
Cobre Blister	42,4	483,7	564,0	371,6	456,2	452,9	437,1	456,0	448,7	430,12	471,61	445,12	524,55	486,80	464,14	Cobre Blister
Cátodos de Cobre	117,9	79,7	173,0	170,3	155,6	174,9	167,1	139,2	148,1	170,54	125,50	139,54	151,04	170,54	170,77	Cátodos de Cobre
Oro Refinado	164,6	205,7	178,3	130,3	96,0	150,9	130,3	137,1	123,4	116,57	137,14	130,29	150,86	157,71	171,43	Oro Refinado
Plata Refinada	132,1	132,1	132,1	71,6	90,8	115,6	121,1	121,1	121,1	121,09	121,09	112,28	115,59	121,09	121,09	Plata Refinada

1/ Cifras preliminares

Fuente: Empresas Industriales

Elaborado: BCRP, Sucursal Arequipa. Departamento de Estudios Económicos.



ANEXO 5

MOQUEGUA: EXPORTACIONES POR TIPO DE PRODUCTO 1/
(Valor FOB - Millones de US\$)

DESCRIPCIÓN	2016	2017												
	DIC	ENE	FEB	MAR	ABR	MAY	JUN	JUL	AGO	SET	OCT	NOV	DIC	
PRODUCTOS TRADICIONALES	121,1	83,8	87,8	128,2	98,9	122,8	108,6	85,1	94,9	233,5	168,4	160,1	141,4	PRODUCTOS TRADICIONALES
Pesqueros	0,0	0,3	0,6	1,8	1,6	3,3	2,5	0,0	0,7	0,1	0,1	0,0	0,0	Pesqueros
Mineros	121,1	83,5	87,3	126,4	97,3	119,5	106,1	85,1	94,2	233,5	168,3	160,1	141,4	Mineros
Petróleo y Derivados	0,0	0,0	0,0	0,0	0,0	0,0	0,0	0,0	0,0	0,0	0,0	0,0	0,0	Petróleo y Derivados
	0,0												0,0	
PRODUCTOS NO TRADICIONALES	5,0	2,2	4,6	4,3	3,5	3,4	2,2	2,0	2,5	4,7	2,0	3,1	4,0	PRODUCTOS NO TRADICIONALES
Agropecuarios	0,0	0,0	0,0	0,0	0,1	0,2	0,1	0,0	0,2	0,3	0,0	0,0	0,0	Agropecuarios
Pesqueros	0,4	1,2	2,8	2,9	0,8	1,8	0,5	0,9	0,9	1,3	0,3	0,1	0,2	Pesqueros
Textiles	0,0	0,0	0,0	0,0	0,0	0,0	0,0	0,0	0,0	0,0	0,0	0,0	0,0	Textiles
Maderas y Papeles	0,0	0,0	0,0	0,0	0,0	0,0	0,0	0,0	0,0	0,0	0,0	0,0	0,0	Maderas y Papeles
Quimicos	3,4	1,0	1,6	1,5	1,4	1,0	1,1	1,1	1,0	2,4	1,7	3,0	1,6	Quimicos
Mineral no Metálico	0,0	0,0	0,0	0,0	0,0	0,0	0,0	0,0	0,0	0,0	0,0	0,0	0,0	Mineral no Metálico
Siderúrgicos	0,2	0,0	0,1	0,0	0,4	0,4	0,5	0,0	0,5	0,3	0,0	0,0	0,5	Siderúrgicos
Metal Mecánico	0,0	0,0	0,0	0,0	0,0	0,0	0,0	0,0	0,0	0,0	0,0	0,0	1,0	Metal Mecánico
Otros	1,1	0,0	0,0	0,0	0,8	0,0	0,0	0,0	0,0	0,4	0,0	0,0	0,6	Otros
TOTAL	126,1	86,0	92,4	132,5	102,4	126,2	110,8	87,1	97,4	238,3	170,4	163,3	145,5	TOTAL

1/ Cifras preliminares

Fuente: SUNAT.

Elaboración: BCRP - Sucursal Arequipa. Departamento de Estudios Económicos.



ANEXO 6

MOQUEGUA: ESTRUCTURA DE EXPORTACIONES POR PRINCIPALES PAÍSES DE DESTINO
ENERO - DICIEMBRE
(Valor FOB - Millones de US\$)

País	Principales Productos	% del Total	Valor FOB acumulado	Estructura % por país
RP China		55,2	857,1	100,0%
	Cátodos de cobre refinado		833,5	97,3%
	Ánodos de cobre para refinado electrolítico		9,9	1,2%
	Harina de pescado o de crustáceos		9,5	1,1%
	Minerales de molibdeno y sus concentrados		2,3	0,3%
	Otros		1,8	0,2%
Italia		13,7	213,0	100,0%
	Cátodos de cobre refinado		208,3	97,8%
	Minerales de molibdeno y sus concentrados		4,6	2,2%
	Otros		0,1	0,1%
Brasil		9,5	147,7	100,0%
	Cátodos de cobre refinado		147,7	100,0%
	Otros		0,0	0,0%
Estados Unidos		6,9	107,0	100,0%
	Cátodos de cobre refinado		51,5	48,2%
	Oro en las demás formas en bruto		41,1	38,4%
	Plata en bruto sin Alear		4,6	4,3%
	Otros		9,8	9,1%
Chile		4,7	72,7	100,0%
	Minerales de molibdeno y sus concentrados		54,3	74,7%
	Ácido sulfúrico		17,8	24,5%
	Otros		0,6	0,8%
Corea del Sur		4,7	72,4	100,0%
	Cátodos de cobre refinado		69,6	96,1%
	Minerales de molibdeno y sus concentrados		2,3	3,2%
	Otros		0,5	0,7%
Ecuador		1,9	29,3	100,0%
	Cátodos de cobre refinado		28,1	95,7%
	Otros		1,3	4,3%
Otros		3,4	53,0	
Total		100,0	1552,2	

Fuente: SUNAT

Elaboración: BCRP - Sucursal Arequipa. Departamento de Estudios Económicos.



ANEXO 7

MOQUEGUA:EXPORTACIONESPORPRINCIPALESPRODUCTOS
ENERO - DICIEMBRE
(Valor FOB - Millones de US\$)

Producto	% del Total	Valor FOB acumulado	Estructura % por país
Cátodos de cobre refinado	86,9	1348,9	100,0%
República Popular China		833,5	61,8%
Italia		208,3	15,4%
Brasil		147,7	11,0%
Corea del Sur		69,6	5,2%
Estados Unidos		51,5	3,8%
Ecuador		28,1	2,1%
Corea Del Norte		6,5	0,5%
Otros		3,7	0,3%
Minerales de molibdeno y sus concentrados	5,3	82,5	100,0%
Chile		54,3	65,8%
Países Bajos		11,1	13,5%
Italia		4,6	5,6%
Vietnam		4,2	5,0%
Otros		8,3	10,1%
Oro en las demás formas en bruto	3,0	46,1	100,0%
Estados Unidos		41,1	89,2%
Canadá		5,0	10,8%
Otros		0,0	0,0%
Ácido sulfúrico	1,2	18,4	100,0%
Chile		17,8	96,6%
Otros		0,6	3,4%
Ánodos de cobre para refinado electrolítico	1,0	15,2	100,0%
República Popular China		9,9	65,3%
Canadá		5,3	34,7%
Otros		0,0	0,0%
Harina de pescado o de crustáceos	0,6	10,0	100,0%
República Popular China		9,5	95,2%
Otros		0,5	4,8%
Otros	2,0	31,2	
TOTAL	100,0	1552,2	

Fuente: SUNAT

Elaboración: BCRP - Sucursal Arequipa. Departamento de Estudios Económicos.



ANEXO 8

**MOQUEGUA: IMPORTACIONES POR EL PUERTO DE ILO 1/
(Valor FOB - Millones de US\$)**

	2016	2017												
	DIC	ENE	FEB	MAR	ABR	MAY	JUN	JUL	AGO	SET	OCT	NOV	DIC	
I. BIENES DE CONSUMO	0,3	0,4	0,1	0,2	0,2	0,2	0,3	0,4	0,4	0,2	0,3	0,4	0,5	I. BIENES DE CONSUMO
Bienes de Consumo no Duradero	0,0	0,0	0,0	0,0	0,0	0,0	0,0	0,0	0,0	0,0	0,0	0,1	0,1	Bienes de Consumo no Duradero
Bienes de Consumo Duradero	0,3	0,3	0,1	0,2	0,1	0,2	0,2	0,4	0,4	0,2	0,3	0,3	0,4	Bienes de Consumo Duradero
II. INSUMOS	15,3	14,2	16,0	14,4	7,8	21,8	14,2	14,7	27,7	21,5	21,6	11,4	21,1	II. INSUMOS
Combustibles, Lubricantes y Conexos	7,5	8,0	11,3	7,1	6,4	6,6	10,8	7,7	17,3	19,9	8,5	8,2	7,0	Combustibles, Lubricantes y Conexos
Materias Primas para la Agricultura	5,3	0,0	0,0	5,9	0,0	7,4	0,0	0,0	7,5	0,0	5,9	0,0	6,6	Materias Primas para la Agricultura
Materias Primas para la Industria	2,4	6,2	4,8	1,4	1,4	7,7	3,3	7,0	2,9	1,6	7,2	3,2	7,5	Materias Primas para la Industria
III. BIENES DE CAPITAL Y MATERIALES DE CONSTRUCCIÓN	30,9	26,3	28,9	14,0	17,7	13,9	20,9	24,6	30,4	21,8	46,3	19,3	43,8	III. BIENES DE CAPITAL Y MATERIALES DE CONSTRUCCIÓN
Materiales de Construcción	2,5	4,5	0,2	0,0	0,4	0,3	0,3	11,4	0,5	0,0	0,0	0,0	0,2	Materiales de Construcción
Bienes de Capital para la Agricultura	0,0	0,0	0,0	0,0	0,0	0,0	0,0	0,0	0,0	0,0	1,8	0,0	0,0	Bienes de Capital para la Agricultura
Bienes de Capital para la Industria	10,1	18,2	25,7	5,7	7,8	7,1	6,9	5,6	17,5	10,8	3,9	10,2	16,5	Bienes de Capital para la Industria
Equipos de Transporte	18,3	3,6	2,9	8,2	9,4	6,4	13,6	7,5	12,4	11,0	40,5	9,1	27,1	Equipos de Transporte
TOTAL	46,5	40,9	45,0	28,5	25,6	35,9	35,3	39,7	58,6	43,5	68,2	31,0	65,5	TOTAL

1/ Cifras preliminares

Fuente: SUNAT.

Elaboración: BCRP - Sucursal Arequipa. Departamento de Estudios Económicos.



ANEXO 9

MOQUEGUA: ESTRUCTURA DE IMPORTACIONES POR PRINCIPALES PAÍSES DE DESTINO
ENERO - DICIEMBRE
(Valor FOB - Millones de US\$)

País	Principales Productos	% del Total	Valor FOB acumulado	Estructura % por país
Estados Unidos		47,4	245,2	100,0%
	Diésel B5, con un contenido de azufre <= 50 ppm		95,0	38,7%
	Volquetes automotores		28,9	11,8%
	Demás partes destinadas a las máquinas (grúas)		24,9	10,2%
	Los demás aparatos eléctricos de alumbrado		11,4	4,6%
	Máquinas de perforación autopropulsadas		9,1	3,7%
	Los demás aceites de petróleo o de mineral bituminoso		7,4	3,0%
	Las demás máquinas y aparatos triturar o pulverizar		6,3	2,6%
	Reductores, multiplicadores y variadores de velocidad		4,1	1,7%
	Hulla bituminosa		4,0	1,7%
	Otros		54,0	22,0%
Letonia		6,4	33,3	100,0%
	Abonos con nitrógeno inferior o igual a 34.5%		33,3	100,0%
	Otros		0,0	0,0%
Perú		5,8	30,2	100,0%
	Los demás trigos		12,8	42,4%
	Volquetes automotores		12,5	41,4%
	Los demás tubos y accesorios de tubería		1,5	5,1%
	Otros		3,4	11,1%
Chile		5,7	29,7	100,0%
	Volquetes automotores		11,8	39,8%
	Motores de émbolo de cilindrada superior a 1000 cm3		5,1	17,1%
	Motores para la propulsión de barcos de cilindrada <= 4000 cm3		1,9	6,3%
	Demás partes destinadas a las máquinas (grúas)		1,4	4,9%
	Otros		9,5	32,0%
Francia		5,7	29,4	100,0%
	Neumáticos utilizados en vehículos para la construcción, minería		29,4	100,0%
	Neumáticos Protectores (flaps)		0,0	0,0%
	Otros		0,0	0,0%
México		5,2	26,7	100,0%
	Las demás de máquinas de la partida 8427		9,7	36,5%
	Los demás aparatos elevadores o transportadores		8,1	30,3%
	Los demás aparatos elevadores o transportadores		3,9	14,7%
	Otros		4,9	18,5%
Japón		4,9	25,3	100,0%
	Neumáticos utilizados en vehículos para la construcción, minería		25,1	99,4%
	Ruedas y sus partes		0,1	0,5%
	Otros		0,0	0,2%
Otros		18,9	97,9	
Total		100,0	517,8	

Fuente: SUNAT

Elaboración: BCRP - Sucursal Arequipa. Departamento de Estudios Económicos.



ANEXO 10

AREQUIPA: ESTRUCTURA DE IMPORTACIONES POR PRINCIPALES PRODUCTOS
ENERO - DICIEMBRE
(Valor FOB - Millones de US\$)

Producto	% del Total	Valor FOB acumulado	Estructura % por país
Diésel 2	45,6	484,6	100,0%
Singapur		230,8	47,6%
Estados Unidos		195,9	40,4%
España		57,9	11,9%
Otros		0,0	0,0%
Maíz duro amarillo	6,1	65,3	100,0%
Uruguay		24,3	37,2%
Reino Unido		21,3	32,7%
Perú		12,6	19,2%
Estados Unidos		7,1	10,8%
Otros		0,0	0,0%
Las demás barras, laminadas en caliente de los demás aceros	4,5	47,5	100,0%
Chile		40,7	85,7%
Australia		3,6	7,5%
República Popular De China		1,8	3,8%
Otros		1,4	3,0%
Los demás trigos	4,3	46,2	100,0%
Uruguay		33,7	73,0%
Reino Unido		8,3	18,0%
Otros		4,2	9,0%
Biodiésel y sus mezclas, sin aceites de petróleo	3,7	39,5	100,0%
Suiza		36,9	93,4%
Otros		2,6	6,6%
Máquinas cuya superestructura pueda girar 360°	2,1	21,9	100,0%
Estados Unidos		21,0	95,7%
Otros		0,9	4,3%
Abonos, fosfato diatómico	2,0	21,0	100,0%
Estados Unidos		16,7	79,7%
Suiza		4,1	19,6%
Otros		0,2	0,7%
Los demás abonos minerales o químicos nitrogenados.	1,7	18,3	100,0%
Singapur		16,6	90,8%
Letonia		1,7	9,2%
Otros		0,0	0,0%
Abonos, con un porcentaje de nitrógeno superior o igual a 45%	1,6	16,9	100,0%
Estados Unidos		8,5	50,4%
Suiza		4,8	28,4%
Otros		3,6	21,2%
Otros	28,4	302,0	
TOTAL	100,0	1063,2	

Fuente: SUNAT

Elaboración: BCRP - Sucursal Arequipa. Departamento de Estudios Económicos.



ANEXO 11

MOQUEGUA: INGRESOS RECAUDADOS POR EL GOBIERNO CENTRAL
(Millones de soles)

	2016			2017												
	OCT	NOV	DIC	ENE	FEB	MAR	ABR	MAY	JUN	JUL	AGO	SET	OCT	NOV	DIC	
I. INGRESOS TRIBUTARIOS	58	32	57	46	44	30	27	36	39	38	53	49	50	47	52	I. INGRESOS TRIBUTARIOS
1. Impuesto a los Ingresos	3	3	4	4	3	4	4	3	3	3	3	3	3	3	3	1. Impuesto a los ingresos
- Personas Naturales	1	1	1	1	1	1	1	1	1	1	1	1	1	1	1	- Personas naturales
- Personas Jurídicas	2	2	2	3	2	1	1	1	1	1	2	1	1	1	2	- Personas jurídicas
- Regularizaciones	0	0	1	0	0	1	1	0	0	0	0	0	0	0	0	- Regularizaciones
2. Impuesto a la Importación	0	0	0	0	0	0	0	0	0	0	0	0	0	0	0	2. Impuesto a la importación
3. Impuesto General a las Ventas	42	21	41	41	32	21	18	28	28	28	40	34	42	33	42	3. Impuesto general a las ventas
- Operaciones Internas	3	4	6	6	4	3	3	4	4	4	4	4	3	4	4	- Operaciones internas
- Operaciones Externas	39	17	35	35	28	18	15	24	24	25	35	30	39	30	38	- Operaciones externas
4. Impuesto Selectivo al Consumo	13	7	11	0	8	4	5	4	8	6	9	12	4	11	5	4. Impuesto selectivo al consumo
5. Otros Ingresos Tributarios	1	1	1	1	1	1	1	1	1	1	1	1	1	0	0	5. Otros ingresos tributarios
II. INGR. NO TRIBUTARIOS	0	0	0	0	0	0	0	0	0	0	0	0	0	0	0	II. INGR. NO TRIBUTARIOS
INGRESOS CORRIENTES (I+II)	58	32	57	46	44	30	27	36	39	38	53	49	50	48	52	INGRESOS CORRIENTES (I+II)

Fuente: SUNAT

Elaboración: BCRP, Sucursal Arequipa. Departamento de Estudios Económicos.



ANEXO 12

MOQUEGUA: EJECUCIÓN DE GASTOS DEL GOBIERNO NACIONAL 3/
(Millones de soles)

	2016			2017												
	OCT	NOV	DIC	ENE	FEB	MAR	ABR	MAY	JUN	JUL	AGO	SET	OCT	NOV	DIC	
GASTOS NO FINANCIEROS	21	20	35	14	19	22	22	20	20	73	25	19	24	44	41	GASTOS NO FINANCIEROS
A. GASTOS CORRIENTES	17	18	28	14	17	19	20	19	18	25	19	16	18	19	27	A. GASTOS CORRIENTES
1. Remuneraciones	8	8	10	10	9	10	9	9	9	10	8	8	8	8	10	1. Remuneraciones
2. Bienes y servicios	4	4	9	2	2	4	3	4	4	4	4	4	4	5	10	2. Bienes y servicios
3. Transferencias 1/	5	6	9	3	6	5	7	6	5	11	7	4	6	6	7	3. Transferencias 1/
B. GASTOS DE CAPITAL	4	2	7	0	2	3	2	2	2	49	6	3	5	25	14	B. GASTOS DE CAPITAL
1. Formación bruta de capital	4	2	7	0	2	3	2	2	2	49	2	3	5	25	14	1. Formación bruta de capital
2. Otros gastos de capital 2/	0	0	0	0	0	0	0	0	0	0	4	0	0	0	0	2. Otros gastos de capital 2/

1/ Incluye el pago de pensiones, donaciones, transferencias y otros gastos corrientes.

2/ Incluye donaciones y transferencias.

3/ Información actualizada al 31 de diciembre de 2017.

Fuente: MEF

Elaboración: BCRP, Sucursal Arequipa. Departamento de Estudios Económicos.

ANEXO 13

MOQUEGUA: EJECUCIÓN DE GASTOS DEL GOBIERNO REGIONAL /3
(Millones de soles)

	2016			2017												
	OCT	NOV	DIC	ENE	FEB	MAR	ABR	MAY	JUN	JUL	AGO	SET	OCT	NOV	DIC	
GASTOS NO FINANCIEROS	42	43	86	31	32	49	35	52	43	36	60	36	39	50	90	GASTOS NO FINANCIEROS
A. GASTOS CORRIENTES	19	23	36	18	18	19	19	20	24	23	22	23	23	27	43	A. GASTOS CORRIENTES
1. Remuneraciones	13	15	20	15	13	13	14	14	15	16	15	16	15	18	23	1. Remuneraciones
2. Bienes y servicios	5	6	13	1	4	4	4	5	5	6	5	6	6	8	17	2. Bienes y servicios
3. Transferencias 1/	1	2	3	1	1	1	1	1	5	2	2	1	2	2	3	3. Transferencias 1/
B. GASTOS DE CAPITAL	23	20	50	12	14	29	16	31	19	13	38	12	16	23	47	B. GASTOS DE CAPITAL
1. Formación bruta de capital	23	20	50	12	14	29	16	31	19	13	38	12	16	23	47	1. Formación bruta de capital
2. Otros gastos de capital 2/	0	0	0	0	0	0	0	0	0	0	0	0	0	0	0	2. Otros gastos de capital 2/

1/ Incluye el pago de pensiones, donaciones, transferencias y otros gastos corrientes.

2/ Incluye donaciones y transferencias.

3/ Información actualizada al 31 de diciembre de 2017.

Fuente: MEF

Elaboración: BCRP, Sucursal Arequipa. Departamento de Estudios Económicos.

ANEXO 14

MOQUEGUA: EJECUCIÓN DE GASTOS DE LOS GOBIERNOS LOCALES 3
(Millones de soles)

	2016			2017												
	OCT	NOV	DIC	ENE	FEB	MAR	ABR	MAY	JUN	JUL	AGO	SET	OCT	NOV	DIC	
GASTOS NO FINANCIEROS	27	31	75	8	16	37	19	21	27	26	20	28	24	28	55	GASTOS NO FINANCIEROS
A. GASTOS CORRIENTES	13	12	22	6	8	14	11	12	13	11	12	10	11	11	20	A. GASTOS CORRIENTES
1. Remuneraciones	3	4	4	3	3	3	3	3	3	4	3	3	3	3	4	1. Remuneraciones
2. Bienes y servicios	9	8	17	3	5	10	7	9	8	7	8	7	8	7	14	2. Bienes y servicios
3. Transferencias 1/	1	0	1	0	1	1	1	0	2	0	1	0	1	0	2	3. Transferencias 1/
B. GASTOS DE CAPITAL	14	19	53	2	8	23	8	9	14	15	8	18	13	17	35	B. GASTOS DE CAPITAL
1. Formación bruta de capital	14	19	53	2	8	23	8	9	14	15	8	17	13	17	35	1. Formación bruta de capital
2. Otros gastos de capital 2/	0	0	0	0	0	0	0	0	0	0	0	1	0	0	0	2. Otros gastos de capital 2/

1/ Incluye el pago de pensiones, donaciones, transferencias y otros gastos corrientes.

2/ Incluye donaciones y transferencias.

3/ Información actualizada al 31 de diciembre de 2017.

Fuente: MEF

Elaboración: BCRP, Sucursal Arequipa. Departamento de Estudios Económicos.

ANEXO 15

MOQUEGUA: CRÉDITOS
(Saldo en millones de soles)

ENTIDADES FINANCIERAS	2016			2017												
	OCT	NOV	DIC	ENE	FEB	MAR	ABR	MAY	JUN	JUL	AGO	SET	OCT	NOV	DIC	
I. BANCO DE LA NACION	35	35	35	36	37	37	38	39	40	41	42	43	44	45	45	I. BANCO DE LA NACION
II. AGROBANCO	6	6	5	5	5	5	5	5	4	4	4	5	0	0	0	II. AGROBANCO
III. BANCA MULTIPLE	581	583	554	549	552	526	526	532	508	504	505	481	478	485	783	III. BANCA MULTIPLE
IV. INST. NO BANCARIAS	302	307	313	311	317	319	321	325	329	335	341	343	347	350	355	IV. INST. NO BANCARIAS
Empresas Financieras	64	64	65	65	65	65	65	66	66	67	68	69	69	70	71	Empresas Financieras
Cajas Municipales	238	242	248	247	252	255	256	259	262	268	273	275	278	280	284	Cajas Municipales
TOTAL (I+II+III+IV)	924	931	908	902	912	888	891	902	881	885	892	872	869	880	1183	TOTAL (I+II+III)
En M/N	860	868	845	842	853	831	835	844	822	829	838	818	819	829	808	En M/N
En M/E	63	63	63	60	59	56	56	58	59	55	54	54	50	51	375	En M/E

Fuente: SBS y AFP.

Elaboración: BCRP, Sucursal Arequipa. Departamento de Estudios Económicos.

ANEXO 16

MOQUEGUA: DEPÓSITOS
(Saldo en millones de soles)

ENTIDADES	2016			2017												
	OCT	NOV	DIC	ENE	FEB	MAR	ABR	MAY	JUN	JUL	AGO	SET	OCT	NOV	DIC	
I. BANCO DE LA NACION	165	169	172	167	180	180	176	175	179	177	178	172	171	174	186	I. BANCO DE LA NACION
II. BANCA MULTIPLE	650	688	629	646	585	573	562	577	562	568	576	545	552	615	585	II. BANCA MULTIPLE
III. INST. NO BANCARIAS	164	167	172	174	177	176	176	179	179	185	193	197	191	190	195	III. INST. NO BANCARIAS
Empresas Financieras	10	11	11	11	12	12	12	12	13	13	13	14	14	14	14	Empresas Financieras
Cajas Municipales	154	157	161	163	164	164	163	166	166	171	179	183	177	176	181	Cajas Municipales
TOTAL (I+II+III)	979	1024	972	987	941	929	914	931	920	929	948	914	913	979	967	TOTAL (I+II+III)
En M/N	693	694	706	700	692	714	709	715	710	730	734	704	705	731	756	En M/N
En M/E	286	330	267	287	249	215	204	216	210	199	214	211	209	248	211	En M/E

Fuente: SBS y AFP.

Elaboración: BCRP, Sucursal Arequipa. Departamento de Estudios Económicos.

ANEXO 17

MOQUEGUA: TASA DE MOROSIDAD 1/
(En Porcentajes)

ENTIDADES	2016			2017											ENTIDADES FINANCIERAS
	OCT	NOV	DIC	ENE	FEB	MAR	ABR	MAY	JUN	JUL	AGO	SET	OCT	NOV	
I. BANCO DE LA NACIÓN	1,3	1,3	1,3	1,2	1,3	1,4	1,3	1,2	1,4	1,4	1,4	1,3	1,3	1,3	I. BANCO DE LA NACIÓN
II. AGROBANCO	14,8	16,4	16,6	25,4	22,3	16,9	16,8	16,8	7,7	11,1	11,8	13,4	-	-	II. AGROBANCO
III. BANCA MULTIPLE	3,2	3,5	3,4	3,3	3,5	3,7	3,8	3,6	3,6	3,6	3,8	4,0	4,0	4,1	III. BANCA MULTIPLE
IV. INSTIT. NO BANCARIAS															IV. INSTIT. NO BANCARIAS
Empresas Financieras	4,1	4,3	3,4	4,0	4,1	3,8	4,0	4,3	4,2	4,1	4,0	3,5	3,2	3,1	Empresas Financieras
Cajas Municipales	4,9	4,9	4	4,5	4,9	4,7	4,9	5,0	4,8	4,9	5,1	5,3	5,6	5,5	Cajas Municipales
Edpymes	11,6	8,1	37,1	41,1	38,7	44,0	52,0	76,9	85,0	83,1	84,9	85,6	89,6	96,2	Edpymes
TOTAL	3,7	3,7	3,6	3,8	4,0	4,0	4,1	4,1	3,9	4,0	4,2	4,3	4,3	4,4	TOTAL

1/ Cifras Preliminares

Fuente: SBS y AFP.

Elaboración: BCRP, Sucursal Arequipa. Departamento de Estudios Económicos.

