

**BANCO CENTRAL DE RESERVA DEL PERÚ**

**SUCURSAL AREQUIPA**



**MOQUEGUA: Síntesis de Actividad Económica**

**Octubre 2017<sup>1</sup>**

**Departamento de Estudios Económicos**

---

<sup>1</sup> En el presente informe participaron: Lizzie Jugo, Nilda Cabrera y Alberto Carrasco.



## ÍNDICE

	<i>Página</i>
<b>RESUMEN EJECUTIVO.....</b>	<b>3</b>
<b>I. ACTIVIDAD PRODUCTIVA.....</b>	<b>5</b>
1. Actividad primaria.....	5
1.1 Sector agropecuario.....	5
1.2 Sector pesca.....	7
1.3 Sector minería.....	7
2. Otros indicadores sectoriales.....	8
2.1 Sector manufactura.....	9
2.2 Arribos a los establecimientos de hospedaje.....	10
<b>II. ASPECTOS LABORALES.....</b>	<b>11</b>
1. Empleo.....	11
<b>III. SECTOR EXTERNO.....</b>	<b>12</b>
1. Exportaciones.....	12
<b>IV. CRÉDITO Y DEPÓSITOS.....</b>	<b>13</b>
1. Crédito.....	13
2. Depósitos.....	14
<b>V. EJECUCION DEL PRESUPUESTO DE GASTOS DEL GOBIERNO GENERAL.....</b>	<b>16</b>
1. Ejecución del gasto corriente no financiero.....	16
2. Ejecución del Gasto de Capital.....	16
<b>VI. ANEXOS.....</b>	<b>19</b>

## RESUMEN EJECUTIVO

---

### Principales hechos de importancia

- En octubre, el sector **agropecuario** creció, 6,8 por ciento, en tanto que el sector **pesca** lo hizo en 46,4 por ciento, ambos en el periodo interanual. En contraste, la actividad **minera** reportó una contracción de 1,2 por ciento.
- Respecto a otros **indicadores económicos**, los sectores que mostraron resultados positivos, en el periodo interanual, fueron **manufactura** (151,4 por ciento), **exportaciones** (29,8 por ciento), **turismo** (3,0 por ciento) y **empleo** (1,6 por ciento); mientras que los indicadores que cayeron fueron **créditos** (-5,9 por ciento), **depósitos** (-6,7 por ciento) e **inversión pública** (-18,1 por ciento).

### Actividad primaria

- El **sector agropecuario** registró un crecimiento de 6,8 por ciento en el periodo interanual, resultado de la mayor producción del **subsector agrícola** (10,7 por ciento), orientada al mercado externo y agroindustria (24,3 por ciento) e interno (8,3 por ciento); contrarrestado parcialmente por una menor producción del **subsector pecuario** (-2,6 por ciento). En lo que va del año, el resultado fue positivo, con un leve incremento de la producción agropecuaria (1,3 por ciento), explicado por mayores áreas de cosecha del subsector agrícola (2,9 por ciento), a pesar de la caída del subsector pecuario (-5,0 por ciento) que contrarrestó parcialmente el resultado final del sector.
- El **sector pesca** reportó un crecimiento de 46,4 por ciento en el periodo interanual, debido a la mayor extracción de especies dirigidas al consumo humano directo (40,5 por ciento) en sus líneas de fresco y congelado. Entre enero y octubre, el sector se expandió 31,5 por ciento, ante el mayor desembarque de especies marinas para las líneas de consumo humano directo (6,6 por ciento) e indirecto (27,8 por ciento).
- La **actividad minera** se contrajo 1,2 por ciento por la menor producción de oro (-35,7 por ciento) y de concentrado de molibdeno (-11,8 por ciento). Entre enero y octubre, el sector minero se contrajo 7,3 por ciento, debido a la menor producción de oro (-31,2 por ciento) y cobre (-8,8 por ciento).

### Otros indicadores de actividad económica

- El **sector manufactura** experimentó una evolución positiva de 151,4 por ciento con relación al mismo mes del año anterior. Resultado que fue explicado por la mayor producción de blíster de cobre (1138,0 por ciento), y conservas y congelado de pescado (98,2 por ciento), entre los principales. En el periodo acumulado, el sector reportó un crecimiento de 21,7 por ciento.
- Las **exportaciones** crecieron 29,8 por ciento, por los mayores embarques de productos no tradicionales (189,0 por ciento), debido a mayores envíos de productos agropecuarios y pesqueros; así como por el mayor dinamismo de los productos tradicionales (29,0 por ciento), relacionado a envíos de productos mineros. Entre enero y octubre, las exportaciones se expandieron 1,3 por ciento.
- El **arribo de turistas** a los establecimientos de hospedaje, mostró una variación positiva de 3,0 por ciento en el periodo interanual, debido al resultado positivo del arribo de turistas nacionales (3,6 por ciento), atenuado por el menor arribo de turistas extranjeros (-8,4 por ciento).

Durante los primeros diez meses del año, el sector se contrajo 0,2 por ciento, por el menor arribo de turistas nacionales (-1,0 por ciento), atenuado parcialmente por el mayor arribo de turistas extranjeros (17,3 por ciento).

- En octubre, el **empleo** en empresas privadas formales con 10 y más trabajadores, registró un mayor dinamismo al expandirse 1,6 por ciento en el periodo interanual, asociado al crecimiento de las ramas comercio (21,4 por ciento); transporte, almacenes y comunicaciones (11,4 por ciento); y extractiva (5,2 por ciento). En los primeros diez meses del año, el resultado del sector acumuló una contracción de 3,4 por ciento.
- Los **créditos** registraron una contracción de 5,9 por ciento, ante menores créditos otorgados a las empresas (-16,0 por ciento). Del mismo modo, los **depósitos** reportaron una caída de 6,7 por ciento, debido a menores depósitos a la vista (-33,0 por ciento).
- La **inversión pública** alcanzó S/ 34 millones, lo que significó una caída de 18,1 por ciento en periodo interanual en términos reales. Entre enero y octubre, la inversión sumó S/ 388 millones, lo que representó una evolución positiva de 12,7 por ciento respecto a similar periodo del año anterior.

**CUADRO N° 1**  
**OTROS INDICADORES DE ACTIVIDAD ECONOMICA**  
(Variación % respecto a similar mes del año anterior)

	May.17	Jun.17	Jul.17	Ago.17	Sep.17	Oct.17
Producción industrial 1/	140,4	-11,7	2,2	-8,6	-4,9	151,4
Arribos a establecimientos de hospedaje	-3,4	-2,0	-2,3	-6,9	6,9	3,0
Empleo	-9,1	-2,1	-1,4	8,6	-16,5	1,6
Exportaciones	33,6	24,8	-29,8	-9,2	74,5	29,8
Crédito total 2/	-5,4	-4,1	-4,4	-4,2	-4,8	-5,9
Depósitos2/	4,3	0,7	0,1	-2,4	-0,8	-6,7
Inversión Pública 1/	95,2	-16,2	37,9	29,8	-16,4	-18,1

1/ En términos reales

2/ En términos nominales

3/ En empresas de 10 a más trabajadores situadas en la ciudad de Moquegua

Fuentes: BCRP - Sucursal Arequipa, SBS, SUNAT, MTPE y MEF.

## I. ACTIVIDAD PRODUCTIVA

### 1. Actividad primaria

#### 1.1 Sector agropecuario

- En el mes de octubre, el **sector agropecuario** se expandió 6,8 por ciento con relación al mismo mes del año anterior, ante la mayor producción del subsector agrícola (10,7 por ciento) debido a un incremento de las áreas de cosecha de productos destinados al mercado externo y agroindustria. En contraste, se registró una evolución negativa del subsector pecuario (-2,6 por ciento) que mermó el resultado final del sector. Entre enero y octubre, la actividad agropecuaria reportó una leve expansión de 1,3 por ciento, sustentado en el resultado positivo del subsector agrícola (2,9 por ciento), atenuado parcialmente por el resultado del subsector pecuario (-5,0 por ciento).

**CUADRO N° 2**  
**MOQUEGUA: SECTOR AGROPECUARIO 1/**  
(Miles de toneladas)

Subsectores	Estructura Porcentual 2015 2/	Octubre			Enero - Octubre				
		2016	2017	Var.%	Contribución al crecimiento 3/	2016	2017	Var.%	Contribución al crecimiento 3/
<b>SECTOR AGRÍCOLA</b>	<b>80,4</b>			<b>10,7</b>	<b>7,6</b>			<b>2,9</b>	<b>2,3</b>
<b>Orientada al mercado externo y agroindustria 2/</b>	<b>18,8</b>			<b>24,3</b>	<b>3,7</b>			<b>-6,2</b>	<b>-1,9</b>
Olivo	0,4	0,0	0,0	-	-	0,1	0,2	95,4	0,2
Orégano	6,6	0,1	0,2	71,8	4,3	1,2	1,5	17,1	1,1
Palta	5,8	0,3	0,2	-35,3	-1,7	6,0	4,7	-22,1	-1,6
Vid	5,8	0,0	0,0	-	-	6,7	6,0	-11,2	-1,1
<b>Orientada al mercado interno 2/</b>	<b>61,6</b>			<b>8,3</b>	<b>7,0</b>			<b>7,0</b>	<b>4,8</b>
Alfalfa	52,1	36,8	39,5	7,5	4,3	363,7	395,8	8,9	3,9
Cebolla	1,0	0,0	0,0	-	-	2,6	1,4	-45,2	-0,7
Chirimoya	0,2	0,0	0,0	-	-	0,2	0,2	3,7	0,0
Damasco	0,5	0,0	0,0	40,7	0,3	0,0	0,0	40,7	0,0
Frijol grano seco	0,4	0,0	0,0	-	-	0,1	0,1	-23,0	0,0
Frijol vainita	0,2	0,0	0,0	-5,1	0,0	0,2	0,2	5,8	0,0
Haba grano seco	0,2	0,0	0,0	-100,0	-0,1	0,2	0,2	-0,2	0,0
Lima	0,3	0,0	0,0	-100,0	0,0	0,6	0,6	10,4	0,0
Maíz amiláceo	0,8	0,0	0,0	229,0	0,1	0,8	0,8	7,5	0,1
Maíz Chala	0,3	0,2	0,1	-79,0	-0,2	4,0	4,2	4,5	0,0
Maíz Choclo	0,4	0,0	0,0	-	-	0,7	0,7	-4,6	0,0
Manzana	0,3	0,0	0,0	-	-	0,5	0,5	1,4	0,0
Papa	2,4	0,0	0,1	-	-	6,3	6,6	4,4	0,1
Tuna	0,9	0,0	0,0	-	-	2,0	1,7	-16,4	-0,2
<b>SECTOR PECUARIO</b>	<b>19,6</b>			<b>-2,6</b>	<b>-0,8</b>			<b>-5,0</b>	<b>-1,0</b>
Carne de ave 4/	0,6	0,0	0,0	20,8	0,2	0,1	0,1	-6,3	0,0
Carne de alpaca 4/	0,2	0,0	0,0	17,6	0,1	0,1	0,1	30,8	0,1
Carne de ovino 4/	0,3	0,0	0,0	-18,6	-0,1	0,1	0,1	-20,7	-0,1
Carne de porcino 4/	1,6	0,1	0,1	15,8	0,4	0,5	0,6	17,5	0,4
Carne de vacuno 4/	3,9	0,1	0,1	-5,1	-0,3	1,0	0,6	-34,4	-1,5
Fibra Alpaca	1,1	0,0	0,0	-36,6	-1,2	0,0	0,0	-36,6	-0,1
Huevos	1,6	0,0	0,0	2,8	0,0	0,2	0,2	-25,6	-0,2
Leche	10,1	1,4	1,4	2,7	0,4	13,5	14,1	4,6	0,5
<b>SECTOR AGROPECUARIO</b>	<b>100,0</b>			<b>6,8</b>	<b>6,8</b>			<b>1,3</b>	<b>1,3</b>

1/ Cifras preliminares.

2/ A precios de 2007.

3/ En base a la estructura de similar periodo de 2016.

4/ Peso Neto.

Fuente: Ministerio de Agricultura y Riego y Gerencia Regional de Agricultura y Riego - Moquegua

Elaboración: BCRP - Sucursal Arequipa. Departamento de Estudios Económicos.

- La expansión de la **actividad agrícola** se debió a la mayor producción de cultivos orientados al mercado externo y agroindustria como orégano (71,8 por ciento), atenuado por la caída de la producción de palta (-35,3 por ciento). Por otro lado, los productos orientados al mercado interno registraron un resultado favorable, entre los que destaca la mayor producción de alfalfa (7,5 por ciento), damasco (40,7 por ciento) y maíz amiláceo (229,0 por ciento). En lo que va del año, la actividad agrícola viene

reportando una evolución positiva, principalmente por la mayor producción de productos dirigidos al mercado interno (7,0 por ciento) especialmente en el caso de la alfalfa (8,9 por ciento), maíz amiláceo (7,5 por ciento) y papa (4,4 por ciento), así como por una mayor producción de frutas como lima (10,4 por ciento) y chirimoya (3,7 por ciento); entre los principales. En contraste, se registró una caída en la producción de los productos destinados al mercado externo y agroindustria (-6,2 por ciento) como palta (-22,1 por ciento) y vid (-11,2 por ciento).

- El **subsector pecuario**, en el mes de octubre, cayó 2,6 por ciento ante la menor producción de carne de vacuno (-5,1 por ciento), fibra de alpaca (-36,6 por ciento) y carne de ovino (-18,6 por ciento); en contraste con una mayor producción avícola, tanto de carne de ave (20,8 por ciento) y huevos (2,8 por ciento). En lo que va del año, la producción pecuaria se contrajo 5,0 por ciento, ante el menor dinamismo registrado en la producción avícola tanto de carne (-6,3 por ciento) como de huevos (-25,6 por ciento), además de la menor producción de carne de ovino (-20,7 por ciento) y carne vacuna (-34,4 por ciento).
- En relación con el avance de siembras de la **presente campaña (2017/2018)**, se instalaron 1 494 hectáreas, superficie inferior en 6,6 por ciento respecto al mismo período de la campaña anterior (2016/2017). La siembra de cultivos transitorios se contrajo 1,7 por ciento, por menores áreas sembradas de cebada (-57,1 por ciento), y quinua (-43,9 por ciento), entre otros. Por otro lado, se registró un descenso en superficie sembrada de productos permanentes y semipermanentes (-62,0 por ciento), fundamentalmente por el menor sembrío de alfalfa (-68,4 por ciento).

**CUADRO N° 3**  
**SUPERFICIE SEMBRADA 1/**  
(En hectáreas)

	<b>Campaña agrícola 2/</b>		<b>Variación</b>	
	<b>2016/2017</b>	<b>2017/2018</b>	<b>Absoluta</b>	<b>Porcentual</b>
<b>Cultivos Transitorios</b>	<b>1 470</b>	<b>1 445</b>	<b>- 25</b>	<b>-1,7</b>
Arveja grano verde	14	13	-1	-7,1
Cebada	28	12	-16	-57,1
Cebolla	9	9	0	0,0
Frijol grano seco	17	13	-4	-23,5
Frijol vainita	29	41	12	41,4
Haba grano seco	86	101	15	17,4
Haba grano verde	92	81	-11	-12,0
Maiz amarillo duro	24	30	6	25,0
Maiz amiláceo	617	618	1	0,2
Maiz chala	21	29	8	38,1
Papa	352	362	10	2,8
Quinua	57	32	-25	-43,9
Trigo	11	16	5	45,5
Otros	113	88	-25	-22,1
<b>Cultivos Permanentes y Semipermanentes</b>	<b>129</b>	<b>49</b>	<b>- 80</b>	<b>-62,0</b>
Alfalfa	114	36	-78	-68,4
Olivo	0	0	0	-
Palta	0	11	11	-
Vid	0	0	0	-
Otros	15	2	-13	-86,7
<b>Total</b>	<b>1 599</b>	<b>1 494</b>	<b>- 105</b>	<b>-6,6</b>

1/ Cifras preliminares.

2/ De Agosto a Octubre.

Fuente: Gerencia Regional de Agricultura y Riego - Moquegua.

Elaboración: BCRP - Sucursal Arequipa. Departamento de Estudios Económicos.

## 1.2 Sector pesca

- En el mes de octubre, **el sector pesca** creció 46,4 por ciento en el periodo interanual, ante el mayor desembarque de productos hidrobiológicos destinado al consumo humano directo, en sus líneas de fresco (50,7 por ciento) por la mayor presencia de especies como tiburón azul, bonito, caballa, caracol y choro; y congelado (1,8 por ciento) por mayor captura de bonito. Por otra parte, en el mes no se registró desembarque de anchoveta para el consumo humano indirecto.
- Entre enero y octubre, la actividad pesquera registró un incremento de 31,5 por ciento, debido a la mayor captura de especies marinas para el consumo humano directo (6,6 por ciento) relacionado a la elaboración de congelado (33,3 por ciento), ante la mayor captura de especies como bonito, perico, pota y pulpo. Asimismo, se expandió la extracción de anchoveta para el consumo humano indirecto (27,8 por ciento).

CUADRO N° 4  
SECTOR PESCA 1/

	Octubre			Enero - Octubre		
	2016	2017	Var.%	2016	2017	Var.%
<b>Consumo Humano Directo</b>	<b>1 244</b>	<b>1 749</b>	<b>40,5</b>	<b>20 836</b>	<b>22 205</b>	<b>6,6</b>
Fresco	985	1 485	50,7	16 689	16 678	-0,1
Congelado	259	263	1,8	4 147	5527	33,3
<b>Consumo Humano Indirecto</b>	<b>0</b>	<b>0</b>	<b>-</b>	<b>42 189</b>	<b>53 925</b>	<b>27,8</b>
<b>SECTOR PESCA 2/</b>			<b>46,4</b>			<b>31,5</b>

1/ Cifras preliminares.

2/ A precios de 2007.

Fuente: Ministerio de la Producción.

Elaboración: BCRP - Sucursal Arequipa. Departamento de Estudios Económicos.

- En octubre, el **precio promedio de la harina de pescado** fue equivalente a US\$ 1 375 por tonelada, con una contracción de 12,7 por ciento en el periodo interanual; entretanto no registró variación en el periodo mensual. .

GRÁFICO N° 1  
COTIZACIÓN INTERNACIONAL DE HARINA DE PESCADO  
(Hamburgo - US\$/TM)

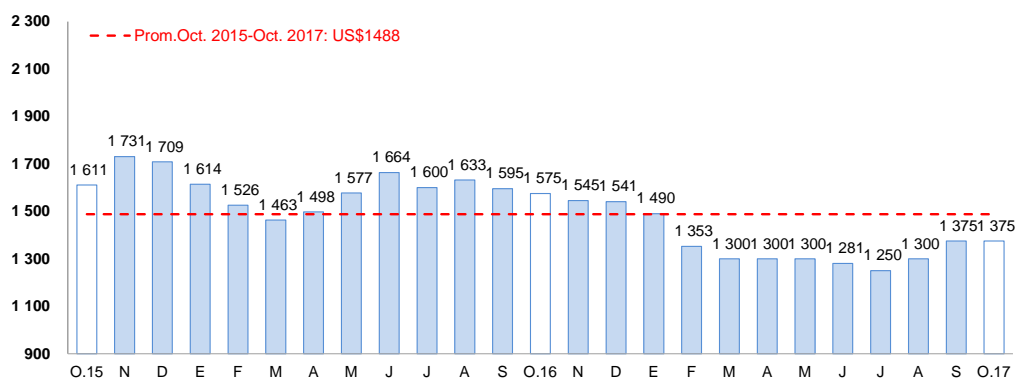

Fuente: Reutersy Bloomberg.

Elaboración: BCRP – Sucursal Arequipa. Departamento de Estudios Económicos.

## 1.3 Sector minería

- En octubre, la **actividad minera** registró una contracción de 1,2 por ciento, debido a la menor producción de concentrado de oro (-35,7 por ciento) y molibdeno (-11,8 por ciento), este último producido por la mina de Cuajone perteneciente a la empresa

minera Southern Perú Copper Corporation (SCC)<sup>2</sup>. Este resultado fue contrarrestado parcialmente por la mayor extracción de cobre (1,3 por ciento) y plata (24,8 por ciento). En el mes, la región de Moquegua participó del 7,1 por ciento de la producción de cobre a nivel nacional, ocupando el séptimo lugar; mientras que se ubicó en el tercer lugar en la producción de molibdeno, con una participación del 14,0 por ciento.

- En lo que va del año, la actividad minera regional se redujo 7,3 por ciento, explicado por la menor producción cuprífera (-8,8 por ciento), además del resultado desfavorable en la extracción de molibdeno (-0,9 por ciento) y oro (-31,2 por ciento). En el periodo acumulado, la región de Moquegua viene explicando el 6,6 por ciento de la producción de cobre en el Perú, alcanzando la sexta ubicación; mientras se posicionó en el tercer lugar en la producción de molibdeno, con una participación del 13,7 por ciento.

**CUADRO N° 5**  
**SECTOR MINERÍA 1/**  
(Variación % real respecto a similar periodo del año anterior)

Mineral	Estructura Porcentual 2015 2/	Octubre			Enero - Octubre				
		2016	2017	Var.%	Contribución al crecimiento 3/	2016	2017	Var.%	Contribución al crecimiento 3/
Cobre (TMF)	75,2	15 115	15 309	1,3	1,0	145 401	132 643	-8,8	-6,8
Oro (KFG)	2,6	68	44	-35,7	-0,5	771	530	-31,2	-0,5
Plata (KGF)	2,8	7 889	9 843	24,8	0,7	74 472	79 004	6,1	0,2
Molibdeno (TMF)	19,4	369	326	-11,8	-2,3	3 200	3 170	-0,9	-0,2
<b>SECTOR MINERÍA 2/</b>	<b>100,0</b>			<b>-1,2</b>	<b>-1,2</b>			<b>-7,3</b>	<b>-7,3</b>

1/ Cifras preliminares.

2/ A precios de 2007.

3/ En base a la estructura de similar periodo de 2016.

Fuente: Ministerio de Energía y Minas.

Elaboración: BCRP - Sucursal Arequipa. Departamento de Estudios Económicos.

**GRÁFICO N° 2**  
**VARIACION DE LA PRODUCCIÓN MINERA**  
(Variación % real respecto a similar mes del año anterior)

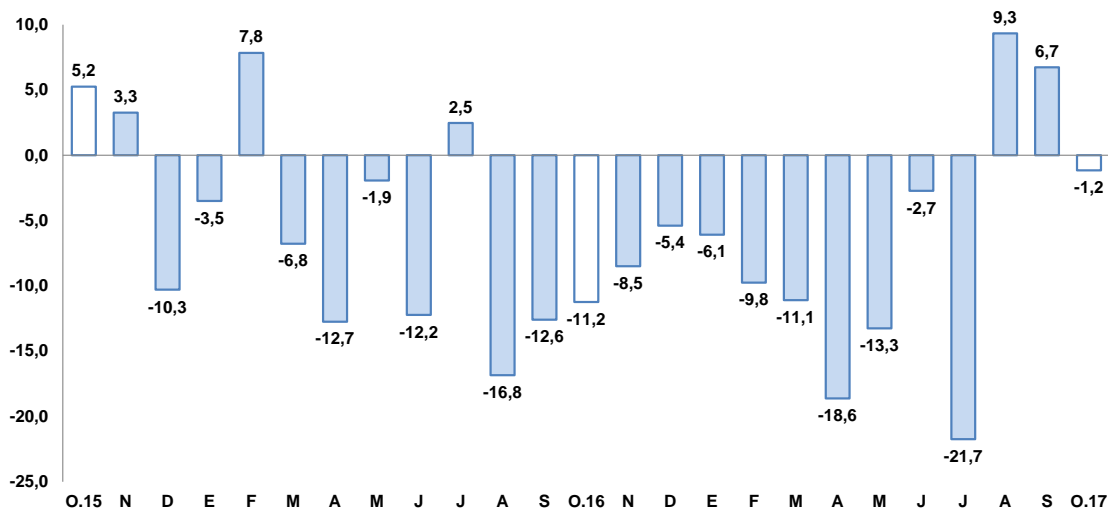

Fuente: Ministerio de Energía y Minas.

Elaboración: BCRP, Sucursal Arequipa, Departamento de Estudios Económicos.

- La **cotización internacional de los principales metales**, en el periodo interanual, reportaron resultados mixtos, con un incremento en los precios del cobre (43,6 por ciento), zinc (41,7 por ciento), plomo (22,9 por ciento) y oro (1,0 por ciento); mientras que se contrajo el precio de la plata (-4,1 por ciento). En el periodo mensual, se reportó un incremento de los precios del cobre (3,3 por ciento), plomo (5,4 por ciento) y zinc (5,1 por ciento); en contraste se registró una caída de los precios del oro (-2,7 por ciento) y plata (-2,9 por ciento).

<sup>2</sup> La empresa minera SCC, al tercer trimestre de 2017, conduyó el proyecto Optimización en la Gestión de Mineral Pesado en la mina de Cuajone.



## 2. Otros indicadores sectoriales

### 2.1 Sector manufactura

- En octubre, la **producción manufacturera** regional, registró un crecimiento de 151,4 por ciento en el período comparativo anual, principalmente por la mayor fabricación de productos derivados del cobre; resultado que fue atenuado por la menor producción de plata refinada (-12,5 por ciento) y oro refinado (-8,3 por ciento). Cabe señalar que no se registró producción de harina y aceite de pescado ante la ausencia de anchoveta.
- Entre enero y octubre, la producción manufacturera acumuló un crecimiento de 21,7 por ciento, generada básicamente por la mayor producción de cobre blíster (40,0 por ciento), cátodos de cobre (2,3 por ciento) y plata refinada (28,6 por ciento); resultado que fue contrarrestado parcialmente por la contracción de la producción de harina y aceite de pescado en 18,4 por ciento en el período analizado.

**CUADRO N° 6**  
**SECTOR MANUFACTURA**  
(Variación % real respecto a similar período del año anterior)

Ramas de actividad	Estructura porcentual 2015 1/	Octubre		Enero - Octubre	
		Var.%	Contribución 2/	Var.%	Contribución 2/
<b>MANUFACTURA PRIMARIA</b>					
Conservas y congelado pescado	0,5	98,2	0,4	13,8	0,1
Harina y aceite de pescado	0,4	-	-	-18,4	-0,1
Cobre blíster	51,3	3/	128,2	40,0	20,2
Cátodos de cobre	46,3	28,1	23,4	2,3	1,1
Oro refinado	0,2	-8,3	-0,1	25,0	0,0
Plata refinada	1,3	-12,5	-0,6	28,6	0,4
<b>SECTOR MANUFACTURA</b>	<b>100,0</b>	<b>151,4</b>	<b>151,4</b>	<b>21,7</b>	<b>21,7</b>

1/ A precios de 1994.

2/ En base a la estructura de similar período de 2016.

3/ registro una variación superior a 1000%

Fuente: Ministerios de la Producción y Energía y Minas

Elaboración: BCRP, Sucursal Arequipa. Departamento de Estudios Económicos.

**GRAFICO N° 3**  
**VARIACIÓN DE LA MANUFACTURA PRIMARIA**  
(Variación % real respecto a similar mes del año anterior)

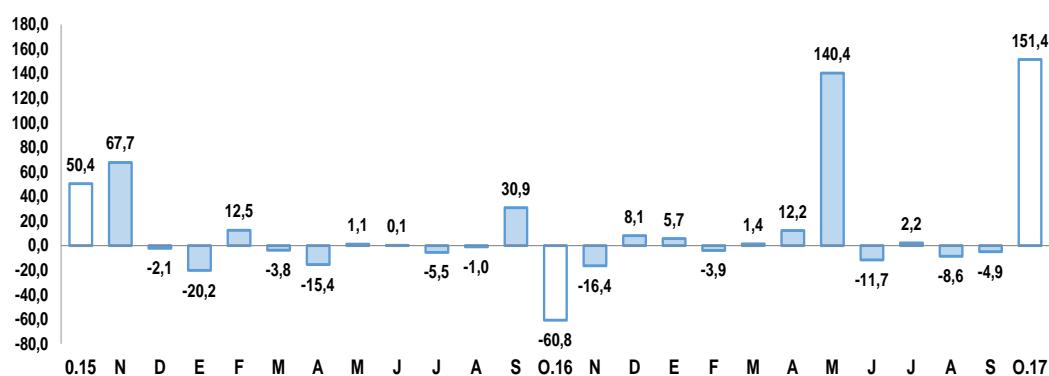

Fuente: Empresas Industriales.

Elaboración: BCRP, Sucursal Arequipa, Departamento de Estudios Económicos

## 2.2 Arribos a los establecimientos de hospedaje

- En el mes de octubre, el **arribo de turistas** alcanzó los 17 156 personas, resultado que se reflejó en un crecimiento de 3,0 por ciento en el periodo interanual; sustentado en la mayor afluencia de turistas nacionales (3,6 por ciento), resultado que fue atenuado parcialmente con las menores visitas de turistas extranjeros (-8,4 por ciento). Con respecto a su procedencia, los turistas nacionales fueron en su mayoría de Arequipa, Lima, Tacna y Puno; mientras que, los turistas extranjeros procedieron de Chile (41,0 por ciento), Argentina (6,1 por ciento), España (5,8 por ciento), Bolivia (5,7 por ciento), entre otros. El **promedio de permanencia** de los turistas extranjeros y nacionales fue de 2,0 y 1,6 días, respectivamente.
- En lo que va del año, el número de turistas alcanzó los 171 907 personas, lo que significó una leve contracción de 0,2 por ciento, en comparación a similar periodo del año anterior, explicado por la menor afluencia de turistas nacionales (-1,0 por ciento); empero contrarrestado por el aumento de turistas extranjeros (17,3 por ciento).

**GRAFICO N° 4**  
**VARIACION DE ARRIBOS A ESTABLECIMIENTOS DE HOSPEDAJE**  
 (Variación %)

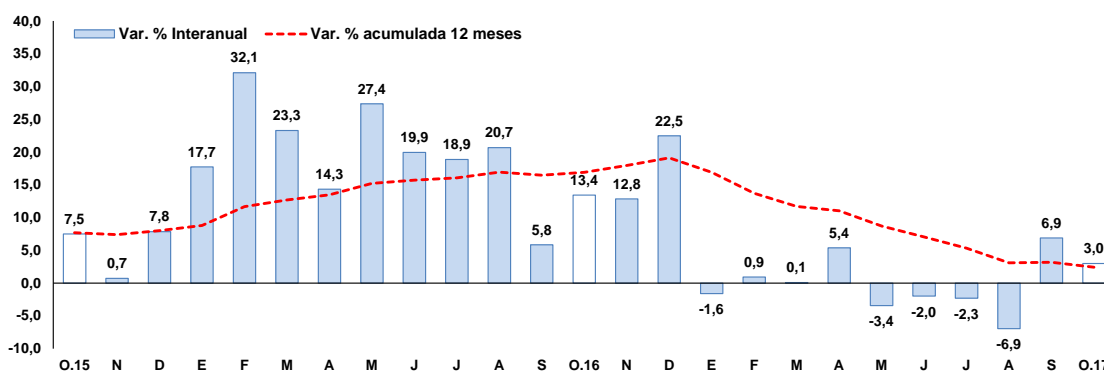

Fuente: Encuesta Mensual a Establecimientos de Hospedaje- MINCETUR.  
 Elaboración: BCRP, Sucursal Arequipa, Departamento de Estudios Económicos

## II. ASPECTOS LABORALES

### 1. Empleo

- El **empleo** en octubre, reportó una variación positiva de 1,6 por ciento, resultado explicado por la mayor demanda laboral de las ramas de comercio (21,4 por ciento), transporte, almacenes y comunicaciones (11,4 por ciento) y extractiva (5,2 por ciento). De manera contraria las ramas de industria manufacturera y servicios registraron indicadores negativos de 17,5 y 0,9, respectivamente contrarrestando el resultado final del indicador.
- Entre enero y octubre, el empleo mantuvo una variación negativa (-3,4 por ciento), asociada a las ramas manufacturera (-20,2 por ciento), extractiva (-1,6 por ciento), y de servicios (-5,3 por ciento); a pesar del mayor dinamismo registrado en las ramas de comercio y transporte, almacenes y comunicaciones.

**CUADRO Nº 7**  
**CIUDAD DE MOQUEGUA: ÍNDICE MENSUAL DE EMPLEO EN EMPRESAS PRIVADAS FORMALS DE 10 Y MÁS TRABAJADORES POR RAMA DE ACTIVIDAD ECONÓMICA 1/**  
 (Octubre 2010 = 100)

	Octubre			Enero - Octubre		
	2016	2017	Var.%	2016	2017	Var.%
Extractiva 2/	84,2	88,6	5,2	90,8	89,3	-1,6
Industria manufacturera	140,5	116,0	-17,5	162,0	129,2	-20,2
Comercio	66,9	81,2	21,4	70,5	76,9	9,1
Transporte, almacenes y comunicaciones	175,6	195,6	11,4	177,1	181,8	2,6
Servicios 3/	139,5	138,2	-0,9	128,1	121,3	-5,3
<b>Total</b>	<b>136,0</b>	<b>138,2</b>	<b>1,6</b>	<b>129,7</b>	<b>125,3</b>	<b>-3,4</b>

Nota: La información corresponde al primer día de cada mes.

1/ Cifras preliminares.

2/ Conformada por las subramas agricultura, pesca y minería.

3/ Conformada por las subramas servicios prestados a empresas, restaurantes y hoteles, establecimientos financieros, enseñanza, servicios sociales y comunales; y electricidad, gas y agua.

Fuente: MTPE - Encuesta Nacional de Variación del Empleo (ENVME)

Elaboración: BCRP, Sucursal Arequipa. Departamento de Estudios Económicos.

**GRÁFICO Nº 5**  
**CIUDAD DE MOQUEGUA: EMPLEO FORMAL URBANO EN EMPRESAS DE 10 A MÁS TRABAJADORES**

(Variación % respecto a similar mes del año anterior)

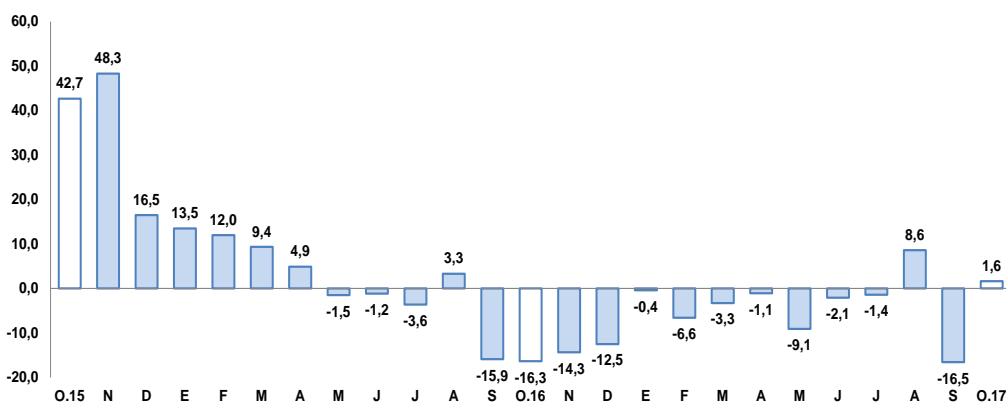

Fuente: Ministerio del Trabajo y Promoción del Empleo.

Elaboración: BCRP, Sucursal Arequipa, Departamento de Estudios Económicos

### III. SECTOR EXTERNO

#### 1. Exportaciones

- En octubre, las **exportaciones regionales** totalizaron US\$ 177,4 millones, lo que significó un incremento de 29,8 por ciento en el periodo interanual. Este resultado obedeció tanto al buen desempeño de los productos tradicionales (29,0 por ciento) como no tradicionales (189,0 por ciento). En el primer caso, se debió a los mayores envíos de productos mineros (30,7 por ciento) por derivados del cobre y molibdeno. En el segundo caso, por mayores envíos de productos químicos (772,4 por ciento) como ácido sulfúrico.
- En lo que va del presente año, las exportaciones alcanzaron a US\$ 1250,4 millones, incrementándose en 1,3 por ciento, explicado por el mayor dinamismo de los envíos de productos tradicionales (1,5 por ciento), vinculados a productos mineros (2,7 por ciento) como plata, oro y molibdeno. En contraste, los embarques de productos tradicionales presentaron una disminución de 7,3 por ciento, atenuando parcialmente el resultado final del sector.
- La oferta exportable regional**, entre enero y octubre, se concentró en cuatro países, que representaron el 84,7 por ciento del total exportado; ubicándose en primer lugar la República Popular de China (54,5 por ciento), seguido de Italia (13,0 por ciento), Brasil (10,1 por ciento) y Estados Unidos (7,0 por ciento). A nivel de productos, hacia República Popular China fueron enviados cátodos de cobre refinado (98,0 por ciento), así como harina de pescado o de crustáceos (1,4 por ciento); a Italia cátodos de cobre refinado (97,9 por ciento); a Brasil cátodos de cobre refinado (100,0 por ciento); y a Estados Unidos de América, cátodos de cobre refinado (43,0 por ciento) y oro en sus distintas formas (42,2 por ciento).
- A nivel de los principales **productos exportados**, se registró a cátodos de cobre refinado con la mayor participación (86,7 por ciento), siendo sus principales mercados de destino República Popular China (61,7 por ciento), Italia (14,7 por ciento) y Brasil (11,6 por ciento); como segundo producto más exportado se registró a molibdeno y sus concentrados (5,7 por ciento) con envíos principalmente a Chile (68,2 por ciento) y países Bajos (11,8 por ciento); y como tercer producto a oro en bruto (3,5 por ciento), destinado básicamente al mercado de los Estados Unidos de América (84,2 por ciento).

**CUADRO Nº 8**  
**EXPORTACIONES POR GRUPO DE PRODUCTOS 1/**  
(Valor FOB en millones de US\$)

TIPO	Octubre			Enero - Octubre		
	2016	2017	Var. %	2016	2017	Var. %
<b>PRODUCTOS TRADICIONALES</b>	<b>135,9</b>	<b>175,4</b>	<b>29,0</b>	<b>1200,9</b>	<b>1219,0</b>	<b>1,5</b>
Pesqueros	1,8	0,1	-94,8	24,0	10,8	-54,8
Agrícolas	0,0	0,0	-	0,0	0,0	-
Mineros	134,1	175,3	30,7	1177,0	1208,2	2,7
Petróleo y derivados	0,0	0,0	-	0,0	0,0	-100,0
<b>PRODUCTOS NO TRADICIONALES</b>	<b>0,7</b>	<b>2,0</b>	<b>189,0</b>	<b>33,9</b>	<b>31,4</b>	<b>-7,3</b>
Agropecuarios	0,0	0,0	-	0,5	0,8	64,5
Pesqueros	0,4	0,3	-22,7	9,4	13,5	43,4
Textiles	0,0	0,0	-	0,0	0,0	-
Maderas, papeles y sus derivados	0,0	0,0	-	0,0	0,0	-
Químicos	0,2	1,7	772,4	22,4	13,8	-38,5
Minerales no metálicos	0,0	0,0	-	0,0	0,0	-
Sidero-metalúrgicos	0,1	0,0	-100,0	0,5	2,1	339,9
Metal-mecánicos	0,0	0,0	-	0,0	0,0	6,8
Otros	0,0	0,0	-	1,1	1,2	11,3
<b>TOTAL EXPORTACIONES</b>	<b>136,6</b>	<b>177,4</b>	<b>29,8</b>	<b>1234,8</b>	<b>1250,4</b>	<b>1,3</b>

1/ Cifras preliminares.

Fuente: SUNAT.

Elaboración: BCRP - Sucursal Arequipa. Departamento de Estudios Económicos.

## IV. CRÉDITO Y DEPÓSITOS

### 1. Crédito

- Los **créditos** otorgados en Moquegua, al finalizar el mes de octubre, tuvieron un saldo de S/ 869 millones, lo que representó una variación negativa de 5,9 por ciento respecto al mismo mes del año 2016. El Banco de la Nación colocó 5,1 por ciento del total y sus saldos crecieron en 25,9 por ciento; Agrobanco no registro colocaciones; la Banca Múltiple colocó el 55,0 por ciento del total de operaciones y registró una contracción de 17,8 por ciento; en tanto que, las Instituciones No Bancarias participaron del 40,0 por ciento, incrementando sus saldos en 15,1 por ciento.
- Por **tipo de moneda**, los créditos estuvieron conformados 94,3 por ciento por moneda nacional, registrando una variación negativa de 4,8 por ciento en relación al mismo mes del año anterior; mientras que las colocaciones en moneda extranjera representaron el 5,7 por ciento del total de operaciones, experimentando una contracción de 21,1 por ciento. De esta manera, el **coeficiente de dolarización** fue 5,7 por ciento, situándose en 1,1 puntos porcentuales por debajo del valor registrado en octubre de 2016.

CUADRO N° 9  
CREDITO DIRECTO  
(Saldos en millones de soles)

	Estructura % Oct-17	Octubre		Var.% Nominal Oct-17 / Oct-16
		2016	2017	
<b>Banco de la Nación</b>	5,1	35	44	25,9
<b>Agrobanco</b>	0,0	6	0	-100,0
<b>Banca múltiple</b>	55,0	581	478	-17,8
<b>Instituciones no bancarias</b>	40,0	302	347	15,1
Financieras	8,0	64	69	9,2
Cajas Municipales	32,0	238	278	16,7
Cajas Rurales	0,0	0	0	-
Edpymes	0,0	0	0	-91,9
Arrendamiento Financiero	0,0	0	0	-
<b>TOTAL</b>	<b>100,0</b>	<b>924</b>	<b>869</b>	<b>-5,9</b>
<b>Empresas</b>	55,4	573	481	-16,0
<b>Personas</b>	44,6	351	388	10,6
Consumo	34,9	270	303	12,4
Hipotecario	9,7	81	85	4,6
MN	94,3	860	819	-4,8
ME	5,7	63	50	-21,1
ME (Millo.US\$)		19	15	-18,3

1/ Ajuste en Créditos a Empresas

2/ Debido al redondeo de los datos parciales, los totales pueden diferir de la suma de las partes

Fuente: SBS y AFP

Elaboración: BCRP, Sucursal Arequipa, Departamento de Estudios Económicos

- Según **tipo de crédito**, el otorgado a empresas representó 55,4 por ciento, cuyos saldos mostraron una caída 16,0 por ciento. Los créditos a personas representaron 44,6 por ciento de las operaciones y sus saldos se incrementaron 10,6 por ciento; al interior de ellos, los préstamos de consumo crecieron 12,4 por ciento, y los créditos hipotecarios aumentaron en 4,6 por ciento.

**GRAFICO N° 6**  
**VARIACIÓN DE LOS CRÉDITOS**  
(Variación % respecto a similar mes del año anterior)

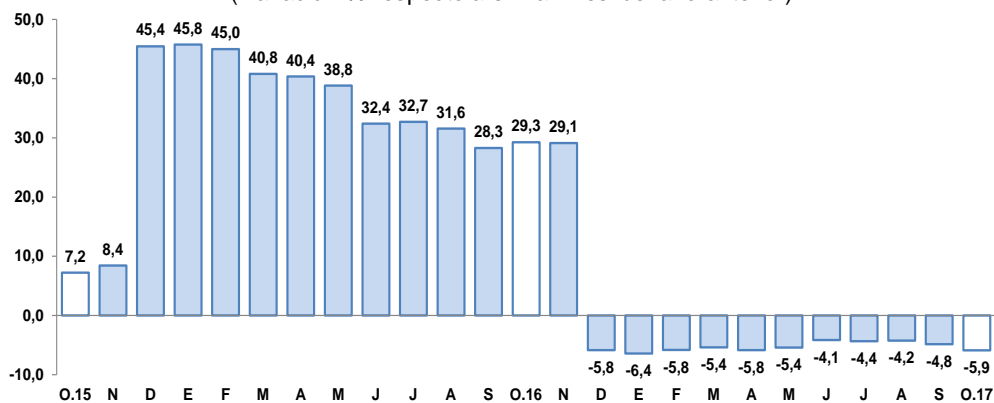

Fuente: Superintendencia de Banca, Seguros y AFP.

Elaboración: BCRP, Sucursal Arequipa, Departamento de Estudios Económicos

- La **cartera morosa**, en octubre, fue de 4,3 por ciento, con un ligero incremento de 0,6 puntos porcentuales respecto a igual mes del año 2016; correspondiendo las tasas más elevadas a EDPYMES con 89,6 por ciento. Asimismo, se registraron tasas de morosidad de 5,6 por ciento en las Cajas Municipales, 3,2 por ciento en Empresas Financieras, 4,0 por ciento en la Banca Múltiple y 1,3 por ciento en el Banco de la Nación.

**GRAFICO N° 7**  
**TASA DE MOROSIDAD 1/2/**  
(Porcentaje)

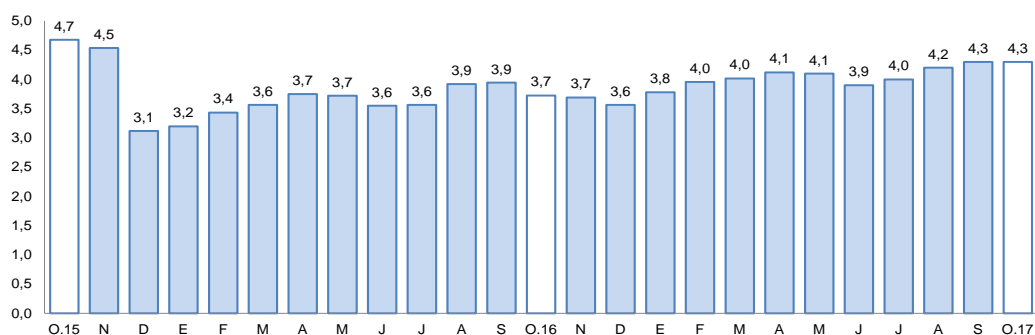

1/ Preliminar.

2/ Morosidad = (créditos vencidos + créditos en cobranza judicial) / colocaciones brutas.

Elaboración: BCRP, Sucursal Arequipa, Departamento de Estudios Económicos

## 2. Depósitos

- El saldo de **depósitos** alcanzó S/ 913 millones, presentando una disminución de 6,7 por ciento. Los depósitos del Banco de la Nación representaron el 18,7 por ciento del total del sistema, cuyos saldos aumentaron en 3,3 por ciento en el período comparativo; los depósitos de la Banca Múltiple representaron 60,5 por ciento, registrando un descenso de 15,1 por ciento; mientras que los depósitos de las Instituciones No Bancarias capturaron el 20,9 por ciento del total de operaciones, reportando un crecimiento de 16,1 por ciento.
- Por **tipo de moneda**, los depósitos estuvieron conformados 77,1 por ciento por moneda nacional, registrando una variación positiva de 1,6 por ciento; mientras que las operaciones en moneda extranjera alcanzaron 22,9 por ciento de participación total, lo que representó una contracción de 27,0 por ciento. El **coeficiente de dolarización** de los depósitos, en octubre, fue de 22,9 por ciento, lo que representó una variación negativa de 6,3 puntos porcentuales respecto a similar mes de 2016.

- Por **modalidad de captación**, los mayores saldos correspondieron a depósitos de ahorro, que participaron del 46,2 por ciento del total, expandiéndose 5,2 por ciento en relación al período interanual; seguido de los depósitos a plazo, con el 32,3 por ciento de participación, cuyos saldos se incrementaron en 3,5 por ciento; en tanto que, los depósitos a la vista, participaron del 21,5 por ciento del total de operaciones, registrando una variación negativa de 33,0 por ciento.

**CUADRO N° 10**  
**DEPÓSITOS**  
(Saldos en millones de soles)

	Estructura %	Octubre		Var.% Nominal Oct-17 / Oct-16
		Oct-17	2016	
<b>Banco de la Nación</b>	<b>18,7</b>	<b>165</b>	<b>171</b>	<b>3,3</b>
<b>Banca múltiple</b>	<b>60,5</b>	<b>650</b>	<b>552</b>	<b>-15,1</b>
<b>Instituciones no bancarias</b>	<b>20,9</b>	<b>164</b>	<b>191</b>	<b>16,1</b>
Fianancieras	1,5	10	14	36,1
Cajas Municipales	19,4	154	177	14,8
Cajas Rurales	0,0	0	0	-
<b>TOTAL</b>	<b>100,0</b>	<b>979</b>	<b>913</b>	<b>-6,7</b>
Vista	21,5	294	197	-33,0
Ahorro	46,2	401	422	5,2
A plazo	32,3	285	295	3,5
MN	77,1	693	705	1,6
ME	22,9	286	209	-27,0
ME (Mill. US\$)		85	64	-24,4

1/ Debido al redondeo de los datos parciales, los totales pueden diferir de la suma de las partes  
Fuente: SBS y AFP

Elaboración: BCRP, Sucursal Arequipa, Departamento de Estudios Económicos.

**GRÁFICO N° 8**  
**VARIACION DE LOS DEPÓSITOS**  
(Variación % respecto a similar mes del año anterior)

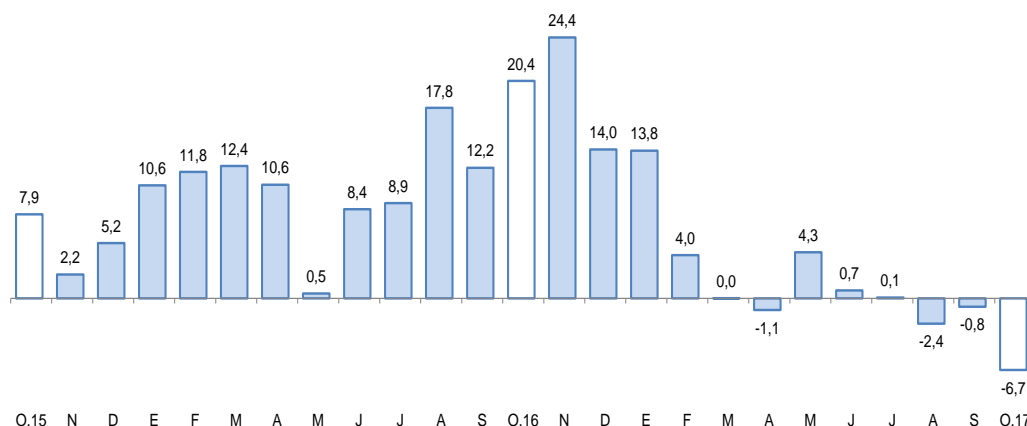

Fuente: Superintendencia de Banca, Seguros y AFP.

Elaboración: BCRP, Sucursal Arequipa, Departamento de Estudios Económicos.

- El **ratio colocaciones/depósitos**, en el mes de octubre, se ubicó en 0,95; resultado que fue mayor al reportado el mismo mes del año anterior (0,94).

## V. EJECUCION DEL PRESUPUESTO DE GASTOS DEL GOBIERNO GENERAL

### 1. Ejecución del gasto corriente no financiero

- La ejecución del gasto corriente alcanzó en octubre un monto de S/ 53 millones, creciendo 6,6 por ciento en términos interanuales, debido a los mayores gastos de los Gobiernos Regional (16,4 por ciento) y Nacional (8,9 por ciento), provenientes del incremento de Transferencias y Remuneraciones; atenuado parcialmente por gobiernos locales (-11,5 por ciento) y por la contracción del rubro Bienes y Servicios.
- Entre enero y octubre, se registró la suma de S/ 505 millones, lo que representó una contracción de 1,3 por ciento en el periodo analizado, debido al menor gasto en Bienes y Servicios (-10,5 por ciento). En tanto, se reportaron incrementos en los rubros de Remuneraciones y Transferencias de 3,5 y 2,4 por ciento, respectivamente.

**CUADRO N° 11**  
**MOQUEGUA: EJECUCION DEL GASTO CORRIENTE NO FINANCIERO 1/2**  
(Millones de soles)

	Octubre			Enero - Octubre		
	2016	2017	Var.% real	2016	2017	Var.% real
Gobierno Nacional	17	18	8,9	178	186	1,1
Gobierno Regional	19	23	16,4	202	211	1,7
Gobiernos locales	13	11	-11,5	117	108	-10,3
<b>Total</b>	<b>49</b>	<b>53</b>	<b>6,6</b>	<b>497</b>	<b>505</b>	<b>-1,3</b>

1/ Información actualizada al 31 de octubre de 2017.

2/ Comprende el gasto en remuneraciones, bienes y servicios y pensiones.

Fuente: MEF.

Elaboración: BCRP, Sucursal Arequipa. Departamento de Estudios Económicos.

### 2. Ejecución del Gasto de Capital

- En el mes de octubre, el gasto de capital ejecutado alcanzó S/ 34 millones, lo que significó una contracción de 17,6 por ciento, en el periodo interanual; debido a los menores gastos realizados en los gobiernos Regional (-29,3 por ciento) y locales (-12,4 por ciento); atenuados por el incremento en el Gobierno Nacional (29,7 por ciento).
- Entre enero y octubre, el gasto de capital fue de S/ 394 millones, representando un alza de 13,6 por ciento respecto al mismo periodo del año anterior, debido al mayor gasto de los Gobiernos Nacional (88,9 por ciento) y Regional (59,9 por ciento); resultado atenuado parcialmente por menores gastos de los gobiernos locales (-34,5 por ciento).

**CUADRO N° 12**  
**MOQUEGUA: EJECUCION DEL GASTO DE CAPITAL 1/ 2/**  
(Millones de soles)

	Octubre			Enero - Octubre		
	2016	2017	Var.% real	2016	2017	Var.% real
Gobierno Nacional	4	5	29,7	38	73	88,9
Gobierno Regional	23	16	-29,3	123	202	59,9
Gobiernos locales	14	13	-12,4	176	119	-34,5
<b>Total</b>	<b>41</b>	<b>34</b>	<b>-17,6</b>	<b>336</b>	<b>394</b>	<b>13,6</b>

1/ Información actualizada al 31 de octubre de 2017.

2/ Comprende el gasto en remuneraciones, bienes y servicios y pensiones.

Fuente: MEF.

Elaboración: BCRP, Sucursal Arequipa. Departamento de Estudios Económicos.



- **La inversión pública (S/ 34 millones)**, en octubre, disminuyó 18,1 por ciento respecto al periodo de comparación, debido al menor dinamismo registrado en la inversión del Gobierno Regional (-29,3 por ciento) y gobiernos locales (-12,4 por ciento). Entre enero y octubre, la inversión alcanzó los S/ 388 millones, lo que representa un incremento de 12,7 por ciento, explicado por el mayor gasto de los Gobiernos Nacional (85,8 por ciento) y Regional (59,9 por ciento).
- El avance de la inversión pública fue del 54,8 por ciento del PIM; pues el Gobierno Nacional tuvo un avance de 46,3 por ciento, mientras que el Gobierno Regional alcanzó un avance de 62,9 por ciento y los gobiernos locales 49,3 por ciento.

**GRAFICO N° 9**  
**MOQUEGUA: VARIACION DE LA INVERSION PÚBLICA**  
(Variación % real)

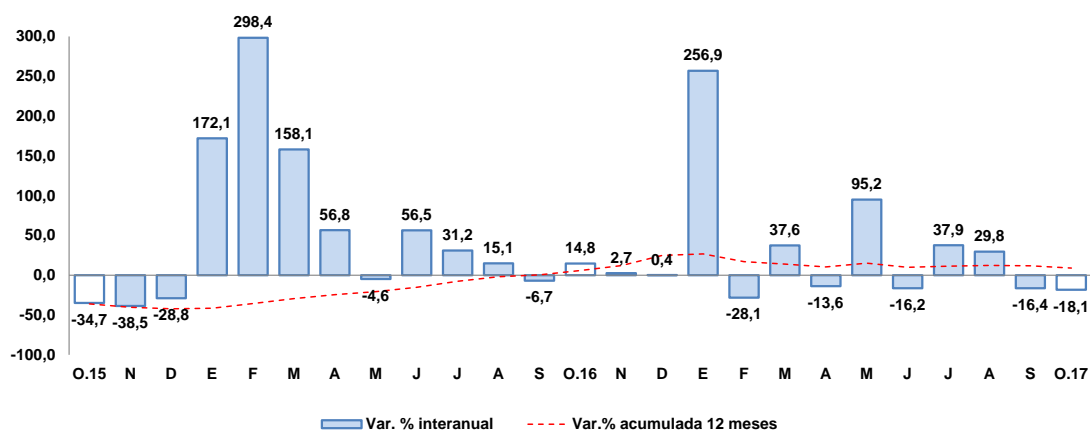

Fuente: MEF.

Elaboración: BCRP, Sucursal Arequipa, Departamento de Estudios Económicos.

- Los principales proyectos que se ejecutaron en los tres niveles de gobierno en el mes fueron:

**Por el Gobierno Nacional:**

- Mejoramiento de la red vial departamental Moquegua - Arequipa, con S/ 1,6 millones.
- Mejoramiento de la infraestructura de riego, distrito de Cuchumbaya, Mariscal Nieto y Moquegua, con S/ 1,5 millones.
- Creación de los servicios de administración de justicia militar policial en el centro poblado de San Antonio, Mariscal Nieto y Moquegua, con S/ 887 mil.

**En el Gobierno Regional:**

- Ampliación y mejoramiento del Hospital de Moquegua, con S/ 4,5 millones.
- Construcción de la carretera nivel de trocha carrozable de los distritos de Quinistaquillas - Cuchumbaya, provincia Grl. Sánchez Cerro, con S/ 1,5 millones.
- Mejoramiento del sistema de riego integral en la provincia Grl. Sánchez Cerro, con S/ 958 mil.
- Operación y mantenimiento de Pasto Grande, con S/ 885 mil.



Los **gobiernos locales**:

- Mejoramiento e instalación del sistema de agua potable y alcantarillado del C. P.M. Los Ángeles, provincia Mariscal Nieto, con S/ 3,1 millones.
- Ampliación y mejoramiento de la infraestructura vial en la Av. Pedro Huillca Tecse tramo vía Panamericana, con S/ 471 mil.
- Creación de la infraestructura vial del Asentamiento Humano John F. Kennedy, distrito y provincia de Ilo, con S/ 339 mil.

**VI. ANEXOS**

ANEXO 1

MOQUEGUA: PRODUCCION AGROPECUARIA 1/  
(Toneladas métricas)

PRODUCTOS	2016			2017											
	OCT	NOV	DIC	ENE	FEB	MAR	ABR	MAY	JUN	JUL	AGO	SET	OCT		
<b>AGRICOLA</b>															<b>AGRICOLA</b>
Alfalfa	36769	35833	35037	35277	38458	42023	41472	40729	40009	39239	39421	39 706	39509		Alfalfa
Cebolla	0	0	0	62	98	786	43	169	26	0	201	29	26		Cebolla
Chirimoya	0	0	0	0	0	0	6	82	44	44	0	0	0		Chirimoya
Damasco	15	170	4	0	0	0	0	0	0	0	0	0	21		Damasco
Frijol grano seco	0	0	0	27	3	0	7	10	8	0	0	0	0		Frijol grano seco
Frijol vainita	25	21	25	24	26	22	28	41	23	21	7	22	24		Frijol vainita
Haba grano seco	10	14	11	0	0	0	17	162	0	10	0	0	0		Haba grano seco
Lima	5	0	0	38	72	71	162	85	81	41	45	54	0		Lima
Maíz Amiláceo	1	1	3	3	3	25	117	525	128	16	11	0	5		Maíz Amiláceo
Maíz Chala	242	61	181	118	224	402	552	980	552	786	500	0	51		Maíz Chala
Maíz Cholo	0	30	30	125	65	160	127	41	48	89	16	0	0		Maíz Cholo
Manzana	0	0	0	82	147	103	100	31	0	0	0	0	0		Manzana
Olivo	0	0	0	0	0	0	0	14	57	47	51	0	0		Olivo
Orégano	90	539	242	54	13	16	100	866	158	34	28	29	154		Orégano
Palto	305	143	15	165	222	461	1 010	1281	687	271	220	158	198		Palto
Papa	0	34	188	340	871	1 435	1 876	1454	185	228	62	80	83		Papa
Tuna	0	5	33	148	149	330	433	485	0	92	32	19	0		Tuna
Vid	0	0	36	0	19	1 389	2 209	2325	0	0	0	35	0		Vid
<b>Otros Agrícolas</b>														<b>Otros Agrícolas</b>	
Ají páprika	0	0	0	0	0	0	0	0	0	0	0	0	0		Ají páprika
Ciroleo	10	86	26	0	0	0	0	0	0	0	0	0	5		Ciroleo
Haba grano verde	4	5	0	0	24	189	227	116	0	8	5	0	0		Haba grano verde
Lúcuma	0	0	0	0	0	28	24	38	13	0	0	0	0		Lúcuma
Maíz amarillo duro	0	7	8	40	16	12	17	17	24	7	0	4	3		Maíz amarillo duro
Maíz morado	12	19	0	17	41	0	34	34	0	21	0	0	0		Maíz morado
Melocotón	0	0	0	14	64	66	0	0	0	0	0	0	0		Melocotón
Pera	0	0	15	53	71	7	0	0	0	0	0	0	0		Pera
Quinua	2	0	0	0	0	0	0	25	2	12	0	0	0		Quinua
Sandía	0	76	224	198	102	0	0	0	0	0	0	0	0		Sandía
Tomate	0	0	51	0	68	26	0	0	156	0	0	0	0		Tomate
Zapallo	53	46	24	22	52	70	22	5	0	0	148	97	110		Zapallo
<b>PECUARIO</b>														<b>PECUARIO</b>	
Carne de ave	15	15	18	13	13	11	13	11	14	14	13	16	18		Carne de ave
Carne de alpaca	10	9	11	10	8	9	11	11	14	20	14	8	12		Carne de alpaca
Carne de ovino	7	8	9	8	6	6	6	6	6	6	7	6	6		Carne de ovino
Carne de porcino	53	54	62	56	55	58	62	66	70	68	85	63	62		Carne de porcino
Carne de vacuno	96	108	120	84	58	44	48	47	51	60	71	93	91		Carne de vacuno
Huevo	22	21	49	13	12	15	14	14	11	15	16	18	23		Huevo
Leche	1 374	1 356	1 406	1 357	1 427	1 419	1 469	1453	1 405	1389	1394	1 356	1 411		Leche
<b>Otros Pecuarios</b>														<b>Otros Pecuarios</b>	
Carne de llama	7	6	8	6	5	6	7	7	7	8	7	8	6		Carne de llama
Carne de caprino	1	1	2	1	1	1	1	1	1	1	1	1	1		Carne de caprino
Lana	2	2	0	0	0	0	0	0	0	0	0	1	1		Lana
Fibra de alpaca	14	15	4	0	0	0	0	0	0	0	0	0	9		Fibra de alpaca
Fibra de llama	2	3	1	0	0	0	0	0	0	0	0	0	0		Fibra de llama

1/ Cifras Preliminares  
Fuente: Ministerio de Agricultura y Gerencia Regional de Agricultura y Riego - Moquegua.  
Elaboración: BCRP - Sucursal Arequipa. Departamento de Estudios Económicos.



ANEXO 2

**MOQUEGUA: EXTRACCION DE ESPECIES HIDROBIOLOGICAS 1/  
(Toneladas métricas)**

ESPECIES	2016			2017										
	OCT	NOV	DIC	ENE	FEB	MAR	ABR	MAY	JUN	JUL	AGO	SET	OCT	
<b>CHD 2/</b>	<b>1 244</b>	<b>1485</b>	<b>2472</b>	<b>2 022</b>	<b>2 388</b>	<b>4 920</b>	<b>2 540</b>	<b>1 360</b>	<b>2 237</b>	<b>2 997</b>	<b>964</b>	<b>1 029</b>	<b>1 749</b>	<b>CHD 2/</b>
1. Fresco	985	1281	1486	1 016	1 544	3 963	2 461	1181	1 635	1 713	742	938	1485	1. Fresco
2. Congelado	259	203	986	1 006	843	957	79	178	603	1 284	222	91	263	2. Congelado
<b>CHI 3/</b>	<b>0</b>	<b>0</b>	<b>0</b>	<b>2 580</b>	<b>7 641</b>	<b>17 905</b>	<b>19 126</b>	<b>1 417</b>	<b>1 305</b>	<b>2731</b>	<b>1220</b>	<b>0</b>	<b>0</b>	<b>CHI 3/</b>

1/ Cifras preliminares

2/ Consumo Humano Directo

3/ Consumo Humano Indirecto

Fuente: Gerencia Regional de la Producción - Moquegua

Elaboración: BCRP - Sucursal Arequipa. Departamento de Estudios Económicos.

**ANEXO 3**

**MOQUEGUA: PRODUCCION MINERA 1/**

PRODUCTOS	2016			2017										
	OCT	NOV	DIC	ENE	FEB	MAR	ABR	MAY	JUN	JUL	AGO	SET	OCT	
<b>MINERÍA METÁLICA</b>														<b>MINERÍA METÁLICA</b>
Cobre (TMF.)	15 115	14 668	14 849	14 247	12 441	12 769	10 804	13 682	12 787	12 610	13 385	14 610	15 309	Cobre (TMF.)
Oro (KGF.)	68	63	71	43	48	49	59	60	57	52	61	57	44	Oro (KGF.)
Plata (KGF.)	7 889	7 583	8 220	7 076	7 088	7 246	6 971	8 156	8 046	7 646	8 476	8 456	9 843	Plata (KGF.)
Molibdeno (TMF.)	369	356	370	310	345	269	290	269	382	321	317	342	326	Molibdeno (TMF.)

1/ Cifras preliminares

Fuente: Ministerio de Energía y Minas.

Elaboración: BCRP - Sucursal Arequipa. Departamento de Estudios Económicos.

ANEXO 4

MOQUEGUA: ÍNDICE DE PRODUCCIÓN MANUFACTURERA 1/  
(Base 1994=100,0)

DESCRIPCIÓN	2016			2017										
	OCT	NOV	DIC	ENE	FEB	MAR	ABR	MAY	JUN	JUL	AGO	SET	OCT	
<b>MANUFACTURA PRIMARIA</b>	<b>91,8</b>	<b>174,9</b>	<b>255,5</b>	<b>204,9</b>	<b>217,6</b>	<b>232,3</b>	<b>221,4</b>	<b>568,8</b>	<b>210,6</b>	<b>222,60</b>	<b>201,23</b>	<b>203,24</b>	<b>230,84</b>	<b>MANUFACTURA PRIMARIA</b>
Conservas y Congel. De Pescado	8,3	7,6	20,9	22,0	34,5	50,1	3,1	6,0	16,4	57,08	9,95	4,76	16,50	Conservas y Congel. De Pescado
Harina y Aceite de Pescado	0,0	0,0	0,0	5,1	21,0	76,1	83,3	10,4	4,9	4,71	2,74	0,00	0,00	Harina y Aceite de Pescado
Cobre Blister	42,4	483,7	564,0	371,6	456,2	452,9	437,1	1940,9	448,7	430,12	471,61	445,12	524,55	Cobre Blister
Cátodos de Cobre	117,9	79,7	173,0	170,3	155,6	174,9	167,1	139,2	148,1	170,54	125,50	139,54	151,04	Cátodos de Cobre
Oro Refinado	164,6	205,7	178,3	130,3	96,0	150,9	130,3	137,1	123,4	116,57	137,14	130,29	150,86	Oro Refinado
Plata Refinada	132,1	132,1	132,1	71,6	90,8	115,6	121,1	121,1	121,1	121,09	121,09	112,28	115,59	Plata Refinada

1/ Cifras preliminares

Fuente: Empresas Industriales

Elaboración: BCRP.Sucursal Arequipa. Departamento de Estudios Económicos



**ANEXO 5**

**MOQUEGUA: EXPORTACIONES POR TIPO DE PRODUCTO 1/  
(Valor FOB - Millones de US\$)**

DESCRIPCIÓN	2016			2017										
	OCT	NOV	DIC	ENE	FEB	MAR	ABR	MAY	JUN	JUL	AGO	SET	OCT	
<b>PRODUCTOS TRADICIONALES</b>	<b>135,9</b>	<b>58,2</b>	<b>121,1</b>	<b>83,8</b>	<b>87,8</b>	<b>128,2</b>	<b>98,9</b>	<b>122,8</b>	<b>108,6</b>	<b>85,1</b>	<b>94,9</b>	<b>233,5</b>	<b>175,4</b>	<b>PRODUCTOS TRADICIONALES</b>
Pesqueros	1,8	0,3	0,0	0,3	0,6	1,8	1,6	3,3	2,5	0,0	0,7	0,1	0,1	Pesqueros
Mineros	134,1	57,9	121,1	83,5	87,3	126,4	97,3	119,5	106,1	85,1	94,2	233,5	175,3	Mineros
Petróleo y Derivados	0,0	0,0	0,0	0,0	0,0	0,0	0,0	0,0	0,0	0,0	0,0	0,0	0,0	Petróleo y Derivados
<b>PRODUCTOS NO TRADICIONALES</b>	<b>0,7</b>	<b>1,8</b>	<b>5,0</b>	<b>2,2</b>	<b>4,6</b>	<b>4,3</b>	<b>3,5</b>	<b>3,4</b>	<b>2,2</b>	<b>2,0</b>	<b>2,5</b>	<b>4,7</b>	<b>2,0</b>	<b>PRODUCTOS NO TRADICIONALES</b>
Agropecuarios	0,0	0,0	0,0	0,0	0,0	0,0	0,1	0,2	0,1	0,0	0,2	0,3	0,0	Agropecuarios
Pesqueros	0,4	0,1	0,4	1,2	2,8	2,9	0,8	1,8	0,5	0,9	0,9	1,3	0,3	Pesqueros
Textiles	0,0	0,0	0,0	0,0	0,0	0,0	0,0	0,0	0,0	0,0	0,0	0,0	0,0	Textiles
Maderas y Papeles	0,0	0,0	0,0	0,0	0,0	0,0	0,0	0,0	0,0	0,0	0,0	0,0	0,0	Maderas y Papeles
Quimicos	0,2	1,8	3,4	1,0	1,6	1,5	1,4	1,0	1,1	1,1	1,0	2,4	1,7	Quimicos
Mineral no Metálico	0,0	0,0	0,0	0,0	0,0	0,0	0,0	0,0	0,0	0,0	0,0	0,0	0,0	Mineral no Metálico
Siderurgicos	0,1	0,0	0,2	0,0	0,1	0,0	0,4	0,4	0,5	0,0	0,5	0,3	0,0	Siderurgicos
Metal Mecánico	0,0	0,0	0,0	0,0	0,0	0,0	0,0	0,0	0,0	0,0	0,0	0,0	0,0	Metal Mecánico
Otros	0,0	0,0	1,1	0,0	0,0	0,0	0,8	0,0	0,0	0,0	0,0	0,4	0,0	Otros
<b>TOTAL</b>	<b>136,6</b>	<b>60,1</b>	<b>126,1</b>	<b>86,0</b>	<b>92,4</b>	<b>132,5</b>	<b>102,4</b>	<b>126,2</b>	<b>110,7</b>	<b>87,1</b>	<b>97,4</b>	<b>238,3</b>	<b>177,4</b>	<b>TOTAL</b>

1/ Cifras preliminares

Fuente: SUNAT.

Elaboración: BCRP - Sucursal Arequipa. Departamento de Estudios Económicos.



ANEXO 6

MOQUEGUA: ESTRUCTURA DE EXPORTACIONES POR PRINCIPALES PAÍSES DE DESTINO  
ENERO - OCTUBRE  
(Valor FOB - Millones de US\$)

País	Principales Productos	% del Total	Valor FOB acumulado	Estructura % por país
<b>RP China</b>		<b>54,5</b>	<b>682,1</b>	<b>100,0%</b>
	Cátodos de cobre refinado		668,5	98,0%
	Harina de pescado o de crustáceos		9,5	1,4%
	Minerales de molibdeno y sus concentrados		2,3	0,3%
	Otros		1,7	0,3%
<b>Italia</b>		<b>13,0</b>	<b>162,7</b>	<b>100,0%</b>
	Cátodos de cobre refinado		159,4	97,9%
	Otros		3,4	2,1%
<b>Brasil</b>		<b>10,1</b>	<b>125,9</b>	<b>100,0%</b>
	Cátodos de cobre refinado		125,9	100,0%
	Otros		0,0	0,0%
<b>Estados Unidos</b>		<b>7,0</b>	<b>88,0</b>	<b>100,0%</b>
	Cátodos de cobre refinado		37,8	43,0%
	Oro en las demás formas en bruto		37,2	42,2%
	Filetes de Pescado fresco o congelado		4,3	4,9%
	Otros		8,7	9,9%
<b>Corea del Sur</b>		<b>5,1</b>	<b>63,3</b>	<b>100,0%</b>
	Cátodos de cobre refinado		60,6	95,8%
	Minerales de molibdeno y sus concentrados		2,3	3,6%
	Otros		0,4	0,6%
<b>Chile</b>		<b>5,0</b>	<b>62,5</b>	<b>100,0%</b>
	Minerales de molibdeno y sus concentrados		48,7	78,0%
	Ácido sulfúrico		13,3	21,2%
	Otros		0,5	0,8%
<b>Ecuador</b>		<b>1,8</b>	<b>22,6</b>	<b>100,0%</b>
	Cátodos de cobre refinado		21,3	94,4%
	Otros		1,3	5,6%
<b>Otros</b>		<b>3,5</b>	<b>43,3</b>	
<b>Total</b>		<b>100,0</b>	<b>1250,4</b>	

Fuente: SUNAT

Elaboración: BCRP - Sucursal Arequipa. Departamento de Estudios Económicos.



ANEXO 7

MOQUEGUA: EXPORTACIONES POR PRINCIPALES PRODUCTOS  
ENERO - OCTUBRE  
(Valor FOB - Millones de US\$)

Producto	% del Total	Valor FOB acumulado	Estructura % por país
<b>Cátodos de cobre refinado</b>	<b>86,7</b>	<b>1083,8</b>	<b>100,0%</b>
República Popular China		668,5	61,7%
Italia		159,4	14,7%
Brasil		125,9	11,6%
Corea del Sur		60,6	5,6%
Estados Unidos		37,8	3,5%
Ecuador		21,3	2,0%
Corea Del Norte		6,5	0,6%
Otros		3,7	0,3%
<b>Minerales de molibdeno y sus concentrados</b>	<b>5,7</b>	<b>71,4</b>	<b>100,0%</b>
Chile		48,7	68,2%
Países Bajos		8,4	11,8%
Vietnam		3,7	5,2%
Italia		3,3	4,6%
Otros		7,4	10,3%
<b>Oro en las demás formas en bruto</b>	<b>3,5</b>	<b>44,2</b>	<b>100,0%</b>
Estados Unidos		37,2	84,2%
Canadá		7,0	15,8%
Otros		0,0	0,0%
<b>Ácido sulfúrico</b>	<b>1,1</b>	<b>13,8</b>	<b>100,0%</b>
Chile		13,3	96,3%
Otros		0,5	3,7%
<b>Harina de pescado o de crustáceos</b>	<b>0,8</b>	<b>10,0</b>	<b>100,0%</b>
República Popular China		9,5	95,2%
Otros		0,5	4,8%
<b>Cobre blister sin refinar</b>	<b>0,4</b>	<b>5,5</b>	<b>100,0%</b>
Alemania		5,5	100,0%
Otros		0,0	0,0%
<b>Otros</b>	<b>1,7</b>	<b>21,8</b>	
<b>TOTAL</b>	<b>100,0</b>	<b>1250,4</b>	

Fuente: SUNAT

Elaboración: BCRP - Sucursal Arequipa. Departamento de Estudios Económicos.



ANEXO 8

MOQUEGUA: IMPORTACIONES POR EL PUERTO DE ILO 1/  
(Valor FOB - Millones de US\$)

	2016			2017										
	OCT	NOV	DIC	ENE	FEB	MAR	ABR	MAY	JUN	JUL	AGO	SET	OCT	
<b>I. BIENES DE CONSUMO</b>	<b>0,2</b>	<b>0,2</b>	<b>0,3</b>	<b>0,4</b>	<b>0,1</b>	<b>0,2</b>	<b>0,2</b>	<b>0,2</b>	<b>0,3</b>	<b>0,4</b>	<b>0,4</b>	<b>0,2</b>	<b>0,3</b>	<b>I. BIENES DE CONSUMO</b>
Bienes de Consumo no Duradero	0,0	0,0	0,0	0,0	0,0	0,0	0,0	0,0	0,0	0,0	0,0	0,0	0,0	Bienes de Consumo no Duradero
Bienes de Consumo Duradero	0,2	0,2	0,3	0,3	0,1	0,2	0,1	0,2	0,2	0,4	0,4	0,2	0,3	Bienes de Consumo Duradero
<b>II. INSUMOS</b>	<b>18,6</b>	<b>12,5</b>	<b>15,3</b>	<b>14,2</b>	<b>16,0</b>	<b>14,4</b>	<b>7,8</b>	<b>21,8</b>	<b>14,2</b>	<b>14,7</b>	<b>27,7</b>	<b>21,5</b>	<b>21,5</b>	<b>II. INSUMOS</b>
Combustibles, Lubricantes y Conexos	9,1	9,1	7,5	8,0	11,3	7,1	6,4	6,6	10,8	7,7	17,3	19,9	8,3	Combustibles, Lubricantes y Conexos
Materias Primas para la Agricultura	6,1	0,0	5,3	0,0	0,0	5,9	0,0	7,4	0,0	0,0	7,5	0,0	5,9	Materias Primas para la Agricultura
Materias Primas para la Industria	3,4	3,4	2,4	6,2	4,8	1,4	1,4	7,7	3,3	7,0	2,9	1,6	7,2	Materias Primas para la Industria
<b>III. BIENES DE CAPITAL Y MATERIALES DE CONSTRUCCIÓN</b>	<b>22,2</b>	<b>30,0</b>	<b>30,9</b>	<b>26,3</b>	<b>28,9</b>	<b>14,0</b>	<b>17,7</b>	<b>13,9</b>	<b>20,9</b>	<b>24,6</b>	<b>30,4</b>	<b>21,8</b>	<b>46,3</b>	<b>III. BIENES DE CAPITAL Y MATERIALES DE CONSTRUCCIÓN</b>
Materiales de Construcción	1,9	2,7	2,5	4,5	0,2	0,0	0,4	0,3	0,3	11,4	0,5	0,0	0,0	Materiales de Construcción
Bienes de Capital para la Agricultura	0,0	0,0	0,0	0,0	0,0	0,0	0,0	0,0	0,0	0,0	0,0	0,0	1,8	Bienes de Capital para la Agricultura
Bienes de Capital para la Industria	14,7	9,4	10,1	18,2	25,7	5,7	7,8	7,1	6,9	5,6	17,5	10,8	3,9	Bienes de Capital para la Industria
Equipos de Transporte	5,6	17,9	18,3	3,6	2,9	8,2	9,4	6,4	13,6	7,5	12,4	11,0	40,5	Equipos de Transporte
<b>TOTAL</b>	<b>41,0</b>	<b>42,6</b>	<b>46,5</b>	<b>40,9</b>	<b>45,0</b>	<b>28,5</b>	<b>25,6</b>	<b>35,9</b>	<b>35,3</b>	<b>39,7</b>	<b>58,6</b>	<b>43,5</b>	<b>68,0</b>	<b>TOTAL</b>

1/ Cifras preliminares

Fuente: SUNAT.

Elaboración: BCRP - Sucursal Arequipa. Departamento de Estudios Económicos.



ANEXO 9

MOQUEGUA: ESTRUCTURA DE IMPORTACIONES POR PRINCIPALES PAÍSES DE DESTINO  
ENERO - OCTUBRE  
(Valor FOB - Millones de US\$)

País	Principales Productos	% del Total	Valor FOB acumulado	Estructura % por país
<b>Estados Unidos</b>		<b>46,9</b>	<b>197,4</b>	<b>100,0%</b>
	Diesel B5, con un contenido de azufre <= 50 ppm		79,7	40,4%
	Volquetes automotores		16,7	8,4%
	Demás partes destinadas a las máquinas (grúas)		13,6	6,9%
	Los demás aparatos eléctricos de alumbrado		11,3	5,7%
	Máquinas de perforación autopropulsadas		9,1	4,6%
	Los demás aceites de petróleo o de mineral bituminoso		7,4	3,8%
	Las demás máquinas y aparatos triturar o pulverizar		6,3	3,2%
	Otros		53,2	26,9%
<b>Perú</b>		<b>6,6</b>	<b>27,7</b>	<b>100,0%</b>
	Volquetes automotores		12,5	45,1%
	Los demás trigos		11,1	40,1%
	Otros		4,1	14,8%
<b>Letonia</b>		<b>6,3</b>	<b>26,7</b>	<b>100,0%</b>
	Abonos con nitrógeno inferior o igual a 34.5%		26,7	100,0%
	Otros		0,0	0,0%
<b>Chile</b>		<b>6,3</b>	<b>26,4</b>	<b>100,0%</b>
	Volquetes automotores		11,8	44,7%
	Motores de émbolo de cilindrada superior a 1000 cm3		4,1	15,4%
	Motores para la propulsión de barcos de cilindrada <= 4000 cm3		1,4	5,4%
	Otros		9,1	34,4%
<b>Japón</b>		<b>4,9</b>	<b>20,5</b>	<b>100,0%</b>
	Neumáticos utilizados en vehículos para la construcción, minería		20,4	99,4%
	Ruedas y sus partes		0,1	0,6%
	Otros		0,0	0,0%
<b>Francia</b>		<b>4,8</b>	<b>20,1</b>	<b>100,0%</b>
	Neumáticos utilizados en vehículos para la construcción, minería		20,1	100,0%
	Otros		0,0	0,0%
<b>México</b>		<b>3,8</b>	<b>16,0</b>	<b>100,0%</b>
	Las demás de máquinas de la partida 8427		5,4	33,8%
	Los demás aparatos elevadores o transportadores		5,4	33,4%
	Otros		5,3	32,8%
<b>Otros</b>		<b>20,5</b>	<b>86,2</b>	
<b>Total</b>		<b>100,0</b>	<b>421,0</b>	

Fuente: SUNAT

Elaboración: BCRP - Sucursal Arequipa. Departamento de Estudios Económicos.



ANEXO 10

MOQUEGUA: IMPORTACIONES POR PRINCIPALES PRODUCTOS  
ENERO - OCTUBRE  
(Valor FOB - Millones de US\$)

Producto	% del Total	Valor FOB acumulado	Estructura % por país
<b>Diesel B5, con un contenido de azufre &lt;= 50 ppm</b>	<b>18,9</b>	<b>79,7</b>	<b>100,0%</b>
Estados Unidos		79,7	100,0%
Otros		0,0	0,0%
<b>Neumáticos utilizados en vehículos para la construcción, minería</b>	<b>14,1</b>	<b>59,5</b>	<b>100,0%</b>
Japon		20,4	34,3%
Francia		20,1	33,8%
Países Bajos		14,2	23,9%
Otros		4,7	7,9%
<b>Volquetes automotores</b>	<b>9,7</b>	<b>41,0</b>	<b>100,0%</b>
Estados Unidos		16,7	40,7%
Otros		24,3	59,3%
<b>Abonos con nitrógeno inferior o igual a 34.5%</b>	<b>6,3</b>	<b>26,7</b>	<b>100,0%</b>
Letonia		26,7	100,0%
Otros		0,0	0,0%
<b>Los demás trigos</b>	<b>5,5</b>	<b>23,1</b>	<b>100,0%</b>
Perú		11,1	48,0%
Uruguay		6,1	26,5%
Otros		5,9	25,5%
<b>Hulla bituminosa</b>	<b>3,9</b>	<b>16,3</b>	<b>100,0%</b>
Singapur		4,6	28,0%
Belgica - Luxemburgo		4,3	26,3%
Otros		7,4	45,6%
<b>Las demás partes destinadas a las máquinas (grúas)</b>	<b>3,9</b>	<b>16,3</b>	<b>100,0%</b>
Estados Unidos		13,6	83,3%
Perú		1,3	7,9%
Otros		1,4	8,8%
<b>Otros</b>	<b>37,6</b>	<b>158,5</b>	
<b>TOTAL</b>	<b>100,0</b>	<b>421,1</b>	

Fuente: SUNAT

Elaboración: BCRP - Sucursal Arequipa. Departamento de Estudios Económicos.



**ANEXO 11**

**MOQUEGUA: INGRESOS RECAUDADOS POR EL GOBIERNO CENTRAL**  
(Millones de soles)

	2016			2017										
	OCT	NOV	DIC	ENE	FEB	MAR	ABR	MAY	JUN	JUL	AGO	SET	OCT	
<b>I. INGRESOS TRIBUTARIOS</b>	<b>58</b>	<b>32</b>	<b>57</b>	<b>46</b>	<b>44</b>	<b>30</b>	<b>27</b>	<b>36</b>	<b>39</b>	<b>38</b>	<b>53</b>	<b>49</b>	<b>50</b>	<b>I. INGRESOS TRIBUTARIOS</b>
<b>1. Impuesto a los Ingresos</b>	<b>3</b>	<b>3</b>	<b>4</b>	<b>4</b>	<b>3</b>	<b>4</b>	<b>4</b>	<b>3</b>	<b>3</b>	<b>3</b>	<b>3</b>	<b>3</b>	<b>3</b>	<b>1. Impuesto a los ingresos</b>
- Personas Naturales	1	1	1	1	1	1	1	1	1	1	1	1	1	- Personas naturales
- Personas Jurídicas	2	2	2	3	2	1	1	1	1	1	2	1	1	- Personas jurídicas
- Regularizaciones	0	0	1	0	0	1	1	0	0	0	0	0	0	- Regularizaciones
<b>2. Impuesto a la Importación</b>	<b>0</b>	<b>0</b>	<b>0</b>	<b>0</b>	<b>0</b>	<b>0</b>	<b>0</b>	<b>0</b>	<b>0</b>	<b>0</b>	<b>0</b>	<b>0</b>	<b>0</b>	<b>2. Impuesto a la importación</b>
<b>3. Impuesto General a las Ventas</b>	<b>42</b>	<b>21</b>	<b>41</b>	<b>41</b>	<b>32</b>	<b>21</b>	<b>18</b>	<b>28</b>	<b>28</b>	<b>28</b>	<b>40</b>	<b>34</b>	<b>42</b>	<b>3. Impuesto general a las ventas</b>
- Operaciones Internas	3	4	6	6	4	3	3	4	4	4	4	4	3	- Operaciones internas
- Operaciones Externas	39	17	35	35	28	18	15	24	24	25	35	30	39	- Operaciones externas
<b>4. Impuesto Selectivo al Consumo</b>	<b>13</b>	<b>7</b>	<b>11</b>	<b>0</b>	<b>8</b>	<b>4</b>	<b>5</b>	<b>4</b>	<b>8</b>	<b>6</b>	<b>9</b>	<b>12</b>	<b>4</b>	<b>4. Impuesto selectivo al consumo</b>
<b>5. Otros Ingresos Tributarios</b>	<b>1</b>	<b>1</b>	<b>1</b>	<b>1</b>	<b>1</b>	<b>1</b>	<b>1</b>	<b>1</b>	<b>1</b>	<b>1</b>	<b>1</b>	<b>1</b>	<b>1</b>	<b>5. Otros ingresos tributarios</b>
<b>II. INGR. NO TRIBUTARIOS</b>	<b>0</b>	<b>0</b>	<b>0</b>	<b>0</b>	<b>0</b>	<b>0</b>	<b>0</b>	<b>0</b>	<b>0</b>	<b>0</b>	<b>0</b>	<b>0</b>	<b>0</b>	<b>II. INGR. NO TRIBUTARIOS</b>
<b>INGRESOS CORRIENTES (I+II)</b>	<b>58</b>	<b>32</b>	<b>57</b>	<b>46</b>	<b>44</b>	<b>30</b>	<b>27</b>	<b>36</b>	<b>39</b>	<b>38</b>	<b>53</b>	<b>49</b>	<b>50</b>	<b>INGRESOS CORRIENTES (I+II)</b>

Fuente: SUNAT.

Elaboración: BCRP.Sucursal Arequipa. Departamento de Estudios Económicos

ANEXO 12

MOQUEGUA: EJECUCIÓN DE GASTOS DEL GOBIERNO NACIONAL 3/  
(Millones de soles)

	2016			2017										
	OCT	NOV	DIC	ENE	FEB	MAR	ABR	MAY	JUN	JUL	AGO	SET	OCT	
<b>GASTOS NO FINANCIEROS</b>	<b>21</b>	<b>20</b>	<b>35</b>	<b>14</b>	<b>19</b>	<b>22</b>	<b>22</b>	<b>20</b>	<b>20</b>	<b>73</b>	<b>25</b>	<b>19</b>	<b>24</b>	<b>GASTOS NO FINANCIEROS</b>
<b>A. GASTOS CORRIENTES</b>	<b>17</b>	<b>18</b>	<b>28</b>	<b>14</b>	<b>17</b>	<b>19</b>	<b>20</b>	<b>19</b>	<b>18</b>	<b>25</b>	<b>19</b>	<b>16</b>	<b>18</b>	<b>A. GASTOS CORRIENTES</b>
1. Remuneraciones	8	8	10	10	9	10	9	9	9	10	8	8	8	1. Remuneraciones
2. Bienes y servicios	4	4	9	2	2	4	3	4	4	4	4	4	4	2. Bienes y servicios
3. Transferencias 1/	5	6	9	3	6	5	7	6	5	11	7	4	6	3. Transferencias 1/
<b>B. GASTOS DE CAPITAL</b>	<b>4</b>	<b>2</b>	<b>7</b>	<b>0</b>	<b>2</b>	<b>3</b>	<b>2</b>	<b>2</b>	<b>2</b>	<b>49</b>	<b>6</b>	<b>3</b>	<b>5</b>	<b>B. GASTOS DE CAPITAL</b>
1. Formación bruta de capital	4	2	7	0	2	3	2	2	2	49	2	3	5	1. Formación bruta de capital
2. Otros gastos de capital 2/	0	0	0	0	0	0	0	0	0	0	4	0	0	2. Otros gastos de capital 2/

1/ Incluye el pago de pensiones, donaciones, transferencias y otros gastos corrientes.

2/ Incluye donaciones y transferencias.

3/ Información actualizada al 31 de octubre de 2017

Fuente: MEF

Elaboración: BCRP.Sucursal Arequipa. Departamento de Estudios Económicos

**ANEXO 13**

**MOQUEGUA: EJECUCIÓN DE GASTOS DEL GOBIERNO REGIONAL /3**  
(Millones de soles)

	2016			2017										
	OCT	NOV	DIC	ENE	FEB	MAR	ABR	MAY	JUN	JUL	AGO	SET	OCT	
<b>GASTOS NO FINANCIEROS</b>	<b>42</b>	<b>43</b>	<b>86</b>	<b>31</b>	<b>32</b>	<b>49</b>	<b>35</b>	<b>52</b>	<b>43</b>	<b>36</b>	<b>60</b>	<b>36</b>	<b>39</b>	<b>GASTOS NO FINANCIEROS</b>
<b>A. GASTOS CORRIENTES</b>	<b>19</b>	<b>23</b>	<b>36</b>	<b>18</b>	<b>18</b>	<b>19</b>	<b>19</b>	<b>20</b>	<b>24</b>	<b>23</b>	<b>22</b>	<b>23</b>	<b>23</b>	<b>A. GASTOS CORRIENTES</b>
1. Remuneraciones	13	15	20	15	13	13	14	14	15	16	15	16	15	1. Remuneraciones
2. Bienes y servicios	5	6	13	1	4	4	4	5	5	6	5	6	6	2. Bienes y servicios
3. Transferencias 1/	1	2	3	1	1	1	1	1	5	2	2	1	2	3. Transferencias 1/
<b>B. GASTOS DE CAPITAL</b>	<b>23</b>	<b>20</b>	<b>50</b>	<b>12</b>	<b>14</b>	<b>29</b>	<b>16</b>	<b>31</b>	<b>19</b>	<b>13</b>	<b>38</b>	<b>12</b>	<b>16</b>	<b>B. GASTOS DE CAPITAL</b>
1. Formación bruta de capital	23	20	50	12	14	29	16	31	19	13	38	12	16	1. Formación bruta de capital
2. Otros gastos de capital 2/	0	0	0	0	0	0	0	0	0	0	0	0	0	2. Otros gastos de capital 2/

1/ Incluye el pago de pensiones, donaciones, transferencias y otros gastos corrientes.

2/ Incluye donaciones y transferencias.

3/ Información actualizada al 31 de octubre de 2017

Fuente: MEF

Elaboración: BCRP.Sucursal Arequipa. Departamento de Estudios Económicos



ANEXO 14

MOQUEGUA: EJECUCIÓN DE GASTOS DE LOS GOBIERNOS LOCALES 3  
(Millones de soles)

	2016			2017										
	OCT	NOV	DIC	ENE	FEB	MAR	ABR	MAY	JUN	JUL	AGO	SET	OCT	
<b>GASTOS NO FINANCIEROS</b>	<b>27</b>	<b>31</b>	<b>75</b>	<b>8</b>	<b>16</b>	<b>37</b>	<b>19</b>	<b>21</b>	<b>27</b>	<b>26</b>	<b>20</b>	<b>28</b>	<b>24</b>	<b>GASTOS NO FINANCIEROS</b>
<b>A. GASTOS CORRIENTES</b>	<b>13</b>	<b>12</b>	<b>22</b>	<b>6</b>	<b>8</b>	<b>14</b>	<b>11</b>	<b>12</b>	<b>13</b>	<b>11</b>	<b>12</b>	<b>10</b>	<b>11</b>	<b>A. GASTOS CORRIENTES</b>
1. Remuneraciones	3	4	4	3	3	3	3	3	3	4	3	3	3	1. Remuneraciones
2. Bienes y servicios	9	8	17	3	5	10	7	9	8	7	8	7	8	2. Bienes y servicios
3. Transferencias 1/	1	0	1	0	1	1	1	0	2	0	1	0	1	3. Transferencias 1/
<b>B. GASTOS DE CAPITAL</b>	<b>14</b>	<b>19</b>	<b>53</b>	<b>2</b>	<b>8</b>	<b>23</b>	<b>8</b>	<b>9</b>	<b>14</b>	<b>15</b>	<b>8</b>	<b>18</b>	<b>13</b>	<b>B. GASTOS DE CAPITAL</b>
1. Formación bruta de capital	14	19	53	2	8	23	8	9	14	15	8	17	13	1. Formación bruta de capital
2. Otros gastos de capital 2/	0	0	0	0	0	0	0	0	0	0	0	1	0	2. Otros gastos de capital 2/

1/ Incluye el pago de pensiones, donaciones, transferencias y otros gastos corrientes.

2/ Incluye donaciones y transferencias.

3/ Información actualizada al 31 de octubre de 2017

Fuente: MEF

Elaboración: BCRP.Sucursal Arequipa. Departamento de Estudios Económicos

ANEXO 15

MOQUEGUA: CRÉDITOS  
(Saldo en millones de soles)

ENTIDADES FINANCIERAS	2016			2017										
	OCT	NOV	DIC	ENE	FEB	MAR	ABR	MAY	JUN	JUL	AGO	SET	OCT	
I. BANCO DE LA NACION	35	35	35	36	37	37	38	39	40	41	42	43	44	I. BANCO DE LA NACION
II. AGROBANCO	6	6	5	5	5	5	5	5	4	4	4	5	0	II. AGROBANCO
III. BANCA MULTIPLE	581	583	554	549	552	526	526	532	508	504	505	481	478	III. BANCA MULTIPLE
IV. INST. NO BANCARIAS	302	307	313	311	317	319	321	325	329	335	341	343	347	IV. INST. NO BANCARIAS
Empresas Financieras	64	64	65	65	65	65	65	66	66	67	68	69	69	Empresas Financieras
Cajas Municipales	238	242	248	247	252	255	256	259	262	268	273	275	278	Cajas Municipales
<b>TOTAL (I+II+III+IV)</b>	<b>924</b>	<b>931</b>	<b>908</b>	<b>902</b>	<b>912</b>	<b>888</b>	<b>891</b>	<b>902</b>	<b>881</b>	<b>885</b>	<b>892</b>	<b>872</b>	<b>869</b>	<b>TOTAL (I+II+III)</b>
En M/N	860	868	845	842	853	831	835	844	822	829	838	818	819	En M/N
En M/E	63	63	63	60	59	56	56	58	59	55	54	54	50	En M/E

Fuente: SBS y AFP

Elaboración: BCRP.Sucursal Arequipa. Departamento de Estudios Económicos

ANEXO 16

MOQUEGUA: DEPÓSITOS  
(Saldo en millones de soles)

ENTIDADES	2016			2017										
	OCT	NOV	DIC	ENE	FEB	MAR	ABR	MAY	JUN	JUL	AGO	SET	OCT	
I. BANCO DE LA NACION	165	169	172	167	180	180	176	175	179	177	178	172	171	I. BANCO DE LA NACION
II. BANCA MULTIPLE	650	688	629	646	585	573	562	577	562	568	576	545	552	II. BANCA MULTIPLE
III. INST. NO BANCARIAS	164	167	172	174	177	176	176	179	179	185	193	197	191	III. INST. NO BANCARIAS
Empresas Financieras	10	11	11	11	12	12	12	12	13	13	13	14	14	Empresas Financieras
Cajas Municipales	154	157	161	163	164	164	163	166	166	171	179	183	177	Cajas Municipales
<b>TOTAL (I+II+III)</b>	<b>979</b>	<b>1024</b>	<b>972</b>	<b>987</b>	<b>941</b>	<b>929</b>	<b>914</b>	<b>931</b>	<b>920</b>	<b>929</b>	<b>948</b>	<b>914</b>	<b>913</b>	<b>TOTAL (I+II+III)</b>
En M/N	693	694	706	700	692	714	709	715	710	730	734	704	705	En M/N
En M/E	286	330	267	287	249	215	204	216	210	199	214	211	209	En M/E

Fuente: SBS y AFP

Elaboración: BCRP.Sucursal Arequipa. Departamento de Estudios Económicos

**ANEXO 17**

**MOQUEGUA: TASA DE MOROSIDAD 1/  
(En Porcentajes)**

ENTIDADES	2016			2017										ENTIDADES FINANCIERAS
	OCT	NOV	DIC	ENE	FEB	MAR	ABR	MAY	JUN	JUL	AGO	SET	OCT	
<b>I. BANCO DE LA NACIÓN</b>	1,3	1,3	1,3	1,2	1,3	1,4	1,3	1,2	1,4	1,4	1,4	1,3	1,3	<b>I. BANCO DE LA NACIÓN</b>
<b>II. AGROBANCO</b>	14,8	16,4	16,6	25,4	22,3	16,9	16,8	16,8	7,7	11,1	11,8	13,4	-	<b>II. AGROBANCO</b>
<b>III. BANCA MULTIPLE</b>	3,2	3,5	3,4	3,3	3,5	3,7	3,8	3,6	3,6	3,6	3,8	4,0	4,0	<b>III. BANCA MULTIPLE</b>
<b>IV. INSTIT. NO BANCARIAS</b>														<b>IV. INSTIT. NO BANCARIAS</b>
Empresas Financieras	4,1	4,3	3,4	4,0	4,1	3,8	4,0	4,3	4,2	4,1	4,0	3,5	3,2	Empresas Financieras
Cajas Municipales	4,9	4,9	4	4,5	4,9	4,7	4,9	5,0	4,8	4,9	5,1	5,3	5,6	Cajas Municipales
Edpymes	11,6	8,1	37,1	41,1	38,7	44,0	52,0	76,9	85,0	83,1	84,9	85,6	89,6	Edpymes
<b>TOTAL</b>	<b>3,7</b>	<b>3,7</b>	<b>3,6</b>	<b>3,8</b>	<b>4,0</b>	<b>4,0</b>	<b>4,1</b>	<b>4,1</b>	<b>3,9</b>	<b>4,0</b>	<b>4,2</b>	<b>4,3</b>	<b>4,3</b>	<b>TOTAL</b>

1/ Cifras Preliminares

Fuente: SBS y AFP

Elaboración: BCRP.Sucursal Arequipa. Departamento de Estudios Económicos