

BANCO CENTRAL DE RESERVA DEL PERÚ

SUCURSAL AREQUIPA



MOQUEGUA: Síntesis de Actividad Económica

Julio 2017¹

Departamento de Estudios Económicos

¹ En el presente informe participaron: Lizzie Jugo, Nilda Cabrera y Alberto Carrasco.



ÍNDICE

| | <i>Página</i> |
|---|---------------|
| RESUMEN EJECUTIVO | 3 |
| I. ACTIVIDAD PRODUCTIVA..... | 5 |
| 1. Actividad primaria | 5 |
| 1.1 Sector agropecuario..... | 5 |
| 1.2 Sector pesca | 7 |
| 1.3 Sector minería..... | 7 |
| 2. Otros indicadores sectoriales | 9 |
| 2.1 Sector manufactura..... | 9 |
| 2.2 Arribos a los establecimientos de hospedaje | 10 |
| II. ASPECTOS LABORALES | 10 |
| 1. Empleo..... | 10 |
| III. SECTOR EXTERNO..... | 11 |
| 1. Exportaciones..... | 11 |
| IV. CRÉDITO Y DEPÓSITOS..... | 12 |
| 1. Crédito | 12 |
| 2. Depósitos..... | 14 |
| V. EJECUCION DEL PRESUPUESTO DE GASTOS DEL GOBIERNO GENERAL..... | 16 |
| 1. Ejecución del gasto corriente no financiero..... | 16 |
| 2. Ejecución del Gasto de Capital | 16 |
| VI. ANEXOS | 19 |

RESUMEN EJECUTIVO

Principales hechos de importancia

- En julio, se registró una contracción del **sector agropecuario** (-25,3 por ciento) en el periodo interanual, de igual modo, la actividad minera reportó un indicador negativo (-21,7 por ciento); en contraste, el sector **pesca** reportó un crecimiento de 10,9 por ciento.
- En relación a los otros **indicadores económicos**, y entre los sectores que mostraron resultados negativos en el periodo interanual, se encuentran, **empleo** (-1,4 por ciento), **créditos** (-4,4 por ciento), **exportaciones** (-29,8 por ciento), y **turismo** (-2,3 por ciento). En tanto, se registraron variaciones positivas en los sectores de **manufactura** (2,2 por ciento), **inversión pública** (37,9 por ciento), y **depósitos** (0,1 por ciento).

Actividad primaria

- El **sector agropecuario** registró una contracción de 25,3 por ciento en el periodo interanual, resultado de la menor producción del **subsector agrícola** (-31,0 por ciento), orientada al mercado externo y agroindustria (-84,8 por ciento); además de una menor producción del **subsector pecuario** (-1,6 por ciento). En lo que va del año, el resultado fue diferente, con un incremento de la producción agropecuaria de 3,9 por ciento, explicado por mayores cosechas del subsector agrícola (6,6 por ciento), alineada por la caída del subsector pecuario (-7,7 por ciento).
- El **sector pesca** creció 10,9 por ciento en el periodo interanual, por efecto de la mayor extracción de anchoveta para la línea industrial. Entre enero y julio se sostuvo un crecimiento de 37,3 por ciento, resultado del mayor desembarque de especies marinas para las líneas de consumo humano indirecto y directo, en su estado fresco y congelado.
- La **actividad minera** se contrajo 21,7 por ciento por la menor producción de cobre (-22,0 por ciento), oro (-32,4 por ciento), molibdeno (-22,3 por ciento), y plata (-5,6). Entre enero y julio, el sector minero se contrajo 12,1 por ciento, debido a la menor producción de cobre (-13,2 por ciento), molibdeno (-7,3 por ciento) y oro (-33,4 por ciento).

Otros indicadores de actividad económica

- El **sector manufactura** experimentó una variación positiva de 2,2 por ciento en relación al mismo mes del año anterior. Resultado que fue explicado por la mayor producción de oro refinado (7,1 por ciento) y cobre blíster (2,2 por ciento). En los siete primeros meses del año, el sector reportó un incremento de 22,0 por ciento.
- En el mes, las **exportaciones** cayeron 29,8 por ciento, por el bajo desempeño de los productos no tradicionales (62,3 por ciento), relacionado a envíos de productos siderometalúrgicos, químicos y agropecuarios; así como de los productos tradicionales (-28,5 por ciento). Entre enero y julio las exportaciones se contrajeron 11,7 por ciento.
- El **arribo de turistas** a los establecimientos de hospedaje, en julio, mostró una caída de 2,3 por ciento, en el periodo interanual, debido al resultado negativo del turismo nacionales (-4,3 por ciento), contrarrestado por el aumento en el arribo de turistas extranjeros (51,5 por ciento). Durante los primeros siete meses del presente año, el sector cayó 0,5 por ciento, por el mayor arribo de turistas nacionales (-1,4 por ciento).

- En julio, el **empleo** en empresas privadas formales con 10 y más trabajadores, registró una disminución de 1,4 por ciento en el periodo interanual, debido al menor dinamismo de las ramas de industria manufacturera (-22,1 por ciento) y servicios (-4,4 por ciento), principalmente. En los primeros siete meses, el resultado del sector acumuló una contracción de 3,6 por ciento.
- En el mes de análisis, los **créditos** reportaron una variación negativa de 4,4 por ciento; mientras que, los **depósitos** registraron un incremento de 0,1 por ciento al compararlos con similar mes del año anterior.
- La **inversión pública** alcanzó S/ 77 millones, lo que significó un aumento de 37,9 por ciento en periodo interanual. Entre enero y julio, la inversión sumó S/ 274 millones, lo que representó un incremento de 20,5 por ciento respecto a similar periodo de 2016.

CUADRO N° 1
OTROS INDICADORES DE ACTIVIDAD ECONOMICA
 (Variación % respecto a similar mes del año anterior)

| | Feb.17 | Mar.17 | Abr.17 | May.17 | Jun.17 | Jul.17 |
|---|---------|--------|---------|---------|---------|---------|
| Producción industrial 1/ | ↓ -3,9 | ↑ 1,4 | ↑ 12,2 | ↑ 140,4 | ↓ -11,7 | ↑ 2,2 |
| Arribos a establecimientos de hospedaje | ↑ 0,9 | ↑ 0,1 | ↑ 5,4 | ↓ -3,4 | ↓ -2,0 | ↓ -2,3 |
| Empleo | ↓ -6,6 | ↓ -3,3 | ↓ -1,1 | ↓ -9,1 | ↓ -2,1 | ↓ -1,4 |
| Exportaciones | ↑ 31,7 | ↑ 22,0 | ↓ -33,0 | ↑ 33,6 | ↑ 24,8 | ↓ -29,8 |
| Crédito total 2/ | ↓ -5,8 | ↓ -5,4 | ↓ -5,8 | ↓ -5,4 | ↓ -4,1 | ↓ -4,4 |
| Depósitos 2/ | ↑ 4,0 | ↑ 0,0 | ↓ -1,1 | ↑ 4,3 | ↑ 0,7 | ↑ 0,1 |
| Inversión Pública 1/ | ↓ -28,1 | ↑ 37,6 | ↓ -13,6 | ↑ 95,2 | ↓ -16,2 | ↑ 37,9 |

1/ En términos reales

2/ En términos nominales

3/ En empresas de 10 a más trabajadores situadas en la ciudad de Moquegua

Fuentes: BCRP - Sucursal Arequipa, SBS, SUNAT, MTPE y MEF.

I. ACTIVIDAD PRODUCTIVA

1. Actividad primaria

1.1 Sector agropecuario

- El **sector agropecuario** en julio reportó una caída de 25,3 por ciento, en el período interanual, resultado de la evolución negativa del sector agrícola (-31,0 por ciento), por efecto del menor dinamismo obtenido en la producción de los cultivos orientados al mercado externo y agroindustria (-84,8 por ciento); además del resultado negativo registrado en el sector pecuario (-1,6 por ciento). Entre enero y julio del presente año, la actividad agropecuaria reportó un resultado favorable, incrementándose 3,9 por ciento, al incidir la mayor producción de la actividad agrícola (6,6 por ciento); contrarrestada parcialmente por la menor producción de la actividad pecuaria (-7,7 por ciento).

CUADRO N° 2
MOQUEGUA: SECTOR AGROPECUARIO 1/
(Miles de toneladas)

| Subsectores | Estructura | | Julio | | | Enero - Julio | | | |
|--|--------------|------|-------|--------------|--------------------------------|---------------|-------|-------------|--------------------------------|
| | Porcentual | 2016 | 2017 | Var.% | Contribución al crecimiento 3/ | 2016 | 2017 | Var.% | Contribución al crecimiento 3/ |
| SECTOR AGRÍCOLA | 80,4 | | | -31,0 | -25,0 | | | 6,6 | 5,4 |
| Orientada al mercado externo y agroindustria 2/ | 18,8 | | | -84,8 | -33,9 | | | -6,4 | -2,2 |
| Olivo | 0,4 | 0,0 | 0,0 | 35,4 | 0,3 | 0,1 | 0,1 | 54,6 | 0,1 |
| Orégano | 6,6 | 0,1 | 0,0 | -56,4 | -2,2 | 1,0 | 1,2 | 23,2 | 1,6 |
| Palta | 5,8 | 1,0 | 0,2 | -81,9 | -9,2 | 4,9 | 3,4 | -30,1 | -2,3 |
| Vid | 5,8 | 1,1 | 0,0 | -100,0 | -16,3 | 6,5 | 5,9 | -8,6 | -1,1 |
| Orientada al mercado interno 2/ | 61,6 | | | 4,9 | 2,9 | | | 13,3 | 8,8 |
| Alfalfa | 52,1 | 36,3 | 39,2 | 8,2 | 3,4 | 253,4 | 276,5 | 9,1 | 3,7 |
| Cebolla | 1,0 | 0,1 | 0,0 | -100,0 | -0,3 | 2,6 | 1,2 | -55,8 | -1,1 |
| Chirimoya | 0,2 | 0,0 | 0,0 | - | - | 0,1 | 0,2 | 24,1 | 0,1 |
| Damasco | 0,5 | 0,0 | 0,0 | - | - | 0,0 | 0,0 | - | - |
| Frijol grano seco | 0,4 | 0,0 | 0,0 | - | - | 0,1 | 0,0 | -32,0 | -0,1 |
| Frijol vainita | 0,2 | 0,0 | 0,0 | -28,8 | -0,1 | 0,2 | 0,2 | 16,1 | 0,0 |
| Haba grano seco | 0,2 | 0,0 | 0,0 | - | - | 0,2 | 0,1 | -27,8 | -0,1 |
| Lima | 0,3 | 0,1 | 0,0 | -64,4 | -0,4 | 0,5 | 0,5 | 13,7 | 0,0 |
| Maíz amiláceo | 0,8 | 0,0 | 0,0 | 13,8 | 0,0 | 0,8 | 0,8 | 5,7 | 0,1 |
| Maíz Chala | 0,3 | 1,4 | 0,8 | -42,5 | -0,5 | 3,7 | 3,6 | -1,7 | 0,0 |
| Maíz Choclo | 0,4 | 0,0 | 0,1 | 65,1 | 0,2 | 0,7 | 0,6 | -5,5 | 0,0 |
| Manzana | 0,3 | 0,0 | 0,0 | - | - | 0,5 | 0,5 | 1,4 | 0,0 |
| Papa | 2,4 | 0,4 | 0,2 | -48,0 | -0,9 | 6,0 | 6,4 | 6,2 | 0,2 |
| Tuna | 0,9 | 0,1 | 0,1 | 60,6 | 0,2 | 3,0 | 1,6 | -46,3 | -0,9 |
| SECTOR PECUARIO | 19,6 | | | -1,6 | -0,3 | | | -7,7 | -1,4 |
| Came de ave 4/ | 0,6 | 0,0 | 0,0 | 0,6 | 0,0 | 0,1 | 0,1 | -13,2 | -0,1 |
| Came de alpaca 4/ | 0,2 | 0,0 | 0,0 | 66,8 | 0,2 | 0,1 | 0,1 | 22,2 | 0,0 |
| Came de ovino 4/ | 0,3 | 0,0 | 0,0 | -19,6 | -0,1 | 0,1 | 0,0 | -22,2 | -0,1 |
| Came de porcino 4/ | 1,6 | 0,1 | 0,1 | 19,9 | 0,4 | 0,4 | 0,4 | 7,8 | 0,1 |
| Came de vacuno 4/ | 3,9 | 0,1 | 0,1 | -17,0 | -0,7 | 0,7 | 0,4 | -39,2 | -1,5 |
| Fibra Alpaca | 1,1 | 0,0 | 0,0 | - | - | 0,0 | 0,0 | -68,8 | -0,2 |
| Huevos | 1,6 | 0,0 | 0,0 | -28,0 | -0,2 | 0,1 | 0,1 | -36,2 | -0,2 |
| Leche | 10,1 | 1,4 | 1,4 | 0,2 | 0,0 | 9,4 | 9,9 | 5,4 | 0,6 |
| SECTOR AGROPECUARIO | 100,0 | | | -25,3 | -25,3 | | | 3,9 | 3,9 |

1/ Cifras preliminares.

2/ A precios de 2007.

3/ En base a la estructura de similar período de 2016.

4/ Peso Neto.

Fuente: Ministerio de Agricultura y Riego y Gerencia Regional de Agricultura y Riego - Moquegua

- La caída de la **actividad agrícola** se explicó por la menor oferta de cultivos orientada al mercado externo y agroindustria (-84,8 por ciento), como efecto de la menor producción de orégano (-56,4 por ciento), palta (-81,9 por ciento), y por la ausencia de producción de vid (-100,0 por ciento). Mientras que los productos orientados al mercado interno registraron un incremento de 4,9 por ciento, ante las mayores áreas cosechas de alfalfa (8,2 por ciento), maíz amiláceo (13,8 por ciento) y papa (-48,0 por ciento), principalmente. En los siete primeros meses del año, el sector agropecuario

registró un resultado positivo, ante mayores áreas cosechadas de cultivos orientados al mercado externo y agroindustria (6,6 por ciento), básicamente por la mayor producción de orégano (23,2 por ciento) y olivo (54,6 por ciento); así como de una mayor producción de cultivos dirigidos al mercado interno (13,3 por ciento) como alfalfa (9,1 por ciento), maíz amiláceo (5,7 por ciento), y papa (6,2 por ciento), entre otros.

- En el mes, la contracción del **subsector pecuario** fue explicado por la menor producción de carne de vacuno (-17,0 por ciento), huevos (-28,0 por ciento) por un menor beneficio de animales y menor número de gallinas ponedoras respectivamente, y en menor medida, por carne de ovino (-19,6 por ciento). Entre enero y julio del presente año, la producción pecuaria se redujo 7,7 por ciento, resultado de la menor producción de carne de vacuno (-39,2 por ciento), y de la actividad avícola, tanto de carne (-13,2 por ciento) como de huevos (-36,2 por ciento); entre otros.
- En cuanto al avance de siembras de la **presente campaña 2016/2017**, se instalaron 2 546 hectáreas, superficie superior en 11,7 por ciento en relación al mismo período de la campaña anterior (2015/2016). Los cultivos transitorios crecieron 5,7 por ciento, debido a mayores áreas instaladas de cultivos como maíz amiláceo (5,1 por ciento), cebada (32,7 por ciento), haba grano verde (27,7 por ciento), trigo (44,4 por ciento) y arveja grano verde (36,8 por ciento). Complementariamente, las áreas instaladas de los cultivos permanentes y semipermanentes crecieron 70,0 por ciento, principalmente por mayores áreas sembradas de alfalfa (79,2 por ciento).

CUADRO N° 3
SUPERFICIE SEMBRADA 1/
(En hectáreas)

| | Campaña agrícola 2/ | | Variación | |
|---|---------------------|--------------|------------|-------------|
| | 2015/2016 | 2016/2017 | Absoluta | Porcentual |
| Cultivos Transitorios | 2 066 | 2 184 | 118 | 5,7 |
| Arveja grano verde | 19 | 26 | 7 | 36,8 |
| Cebada | 104 | 138 | 34 | 32,7 |
| Cebolla | 47 | 57 | 10 | 21,3 |
| Frijol grano seco | 27 | 21 | -6 | -22,2 |
| Frijol vainita | 66 | 79 | 13 | 19,7 |
| Haba grano seco | 144 | 134 | -10 | -6,9 |
| Haba grano verde | 83 | 106 | 23 | 27,7 |
| Maiz amarillo duro | 50 | 39 | -11 | -22,0 |
| Maiz amiláceo | 633 | 665 | 32 | 5,1 |
| Maiz chala | 73 | 75 | 2 | 2,7 |
| Papa | 528 | 520 | -8 | -1,5 |
| Quinua | 59 | 66 | 7 | 11,9 |
| Trigo | 63 | 91 | 28 | 44,4 |
| Otros | 170 | 167 | -3 | -1,8 |
| Cultivos Permanentes y Semipermanentes | 213 | 362 | 149 | 70,0 |
| Alfalfa | 192 | 344 | 152 | 79,2 |
| Olivo | 5 | 0 | -5 | -100,0 |
| Palta | 0 | 0 | 0 | - |
| Vid | 0 | 0 | 0 | - |
| Otros | 16 | 18 | 2 | 12,5 |
| Total | 2 279 | 2 546 | 267 | 11,7 |

1/ Cifras preliminares.

2/ De Agosto a Julio.

Fuente: Gerencia Regional de Agricultura y Riego - Moquegua.

Elaboración: BCRP - Sucursal Arequipa. Departamento de Estudios Económicos.

1.2 Sector pesca

El **sector pesca** creció 10,9 por ciento, en el periodo interanual, explicado por la extracción de anchoveta para la línea industrial a diferencia de julio del año pasado que no hubo registro; contrarrestando la caída en el desembarque de especies marinas para consumo humano directo (-38,0 por ciento), en su estado de fresco (-53,2 por ciento) de especies como como tiburón azul, machete, cangrejo, pota y pulpo; mientras que en congelado se reportó un aumento de 9,8 por ciento, por una mayor captura de pota.

- En los siete meses del presente año, la actividad pesquera mantuvo un indicador positivo (37,3 por ciento), al ser mayor la extracción de anchoveta para la pesca de consumo humano indirecto (26,3 por ciento); adicionalmente, el desembarque de especies marinas para consumo humano directo aumentó (16,6 por ciento); tanto en el estado fresco (7,1 por ciento) como de congelado (53,7 por ciento).

CUADRO N° 4
SECTOR PESCA 1/

| | Julio | | | Enero - Julio | | |
|---------------------------------|--------------|--------------|--------------|---------------|---------------|-------------|
| | 2016 | 2017 | Var.% | 2016 | 2017 | Var.% |
| Consumo Humano Directo | 4 830 | 2 997 | -38,0 | 15 835 | 18 463 | 16,6 |
| Fresco | 3 660 | 1 713 | -53,2 | 12 615 | 13 513 | 7,1 |
| Congelado | 1 170 | 1 284 | 9,8 | 3 220 | 4950 | 53,7 |
| Consumo Humano Indirecto | 0 | 2 731 | - | 41 715 | 52 705 | 26,3 |
| SECTOR PESCA 2/ | | | 10,9 | | | 37,3 |

1/ Cifras preliminares.

2/ A precios de 2007.

Fuente: Ministerio de la Producción.

Elaboración: BCRP - Sucursal Arequipa. Departamento de Estudios Económicos.

- En julio, el **precio promedio de la harina de pescado** registró US\$ 1 250 por tonelada, que significó un decrecimiento de 21,9 por ciento en el periodo interanual, y el 2,4 por ciento en el periodo mensual.

GRÁFICO N° 1
COTIZACIÓN INTERNACIONAL DE HARINA DE PESCADO
(Hamburgo - US\$/TM)

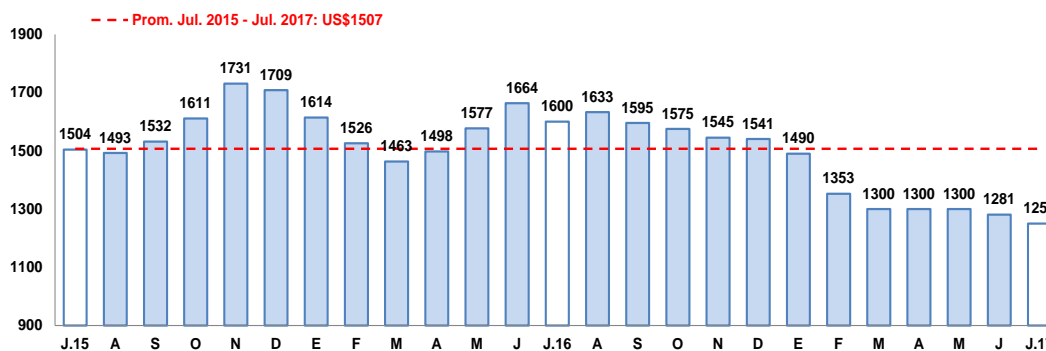

Fuente: Reuters y Bloomberg.

Elaboración: BCRP – Sucursal Arequipa. Departamento de Estudios Económicos.

1.3 Sector minería

- En julio, la **actividad minera** disminuyó 21,7 por ciento, resultado de la menor producción de los principales metales que se trabajan en la región, especialmente de cobre (-22,0 por ciento), oro (-32,4 por ciento), y molibdeno (-22,3 por ciento); asociado a la mina de Cuajone perteneciente a la empresa minera Southern Perú Copper

Corporation². Cabe destacar que la región de Moquegua participó del 6,1 por ciento de la producción de cobre a nivel nacional, ocupando el sexto lugar; mientras que se situó en el tercer lugar en la producción de molibdeno, con una participación de 10,8 por ciento.

- En los siete primeros meses del año, la actividad minera regional registró una contracción de 12,1 por ciento, resultado del decrecimiento de la producción de concentrado de cobre (-13,2 por ciento), oro (-33,4 por ciento) y molibdeno (-7,3 por ciento); en tanto que, se registró un leve incremento en la extracción de plata (0,6 por ciento). En lo que va del año, la región de Moquegua viene posicionándose en el sexto lugar de la producción de cobre a nivel nacional, con una participación de 6,5 por ciento; mientras que mantiene el tercer lugar de la producción de molibdeno con una participación de 13,9 por ciento.

CUADRO N° 5
SECTOR MINERÍA 1/
(Variación % real respecto a similar periodo del año anterior)

| Mineral | Estructura Porcentual 2015 2/ | Julio | | | | Enero - Julio | | | |
|--------------------------|-------------------------------------|--------|--------|--------------|-----------------------------------|---------------|--------|--------------|-----------------------------------|
| | | 2016 | 2017 | Var.% | Contribución al crecimiento 3/ | 2016 | 2017 | Var.% | Contribución al crecimiento 3/ |
| Cobre (TMF) | 75,2 | 16 160 | 12 610 | -22,0 | -16,6 | 102 977 | 89 340 | -13,2 | -10,2 |
| Oro (KFG) | 2,6 | 77 | 52 | -32,4 | -0,5 | 553 | 368 | -33,4 | -0,5 |
| Plata (KGF) | 2,8 | 8 097 | 7 646 | -5,6 | -0,1 | 51 929 | 52 229 | 0,6 | 0,0 |
| Molibdeno (TMF) | 19,4 | 413 | 321 | -22,3 | -4,6 | 2 358 | 2 185 | -7,3 | -1,4 |
| SECTOR MINERÍA 2/ | 100,0 | | | -21,7 | -21,7 | | | -12,1 | -12,1 |

1/ Cifras preliminares.

2/ A precios de 2007.

3/ En base a la estructura de similar periodo de 2015.

Fuente: Ministerio de Energía y Minas.

Elaboración: BCRP - Sucursal Arequipa. Departamento de Estudios Económicos.

GRÁFICO N° 2
VARIACION DE LA PRODUCCIÓN MINERA
(Variación % real respecto a similar mes del año anterior)

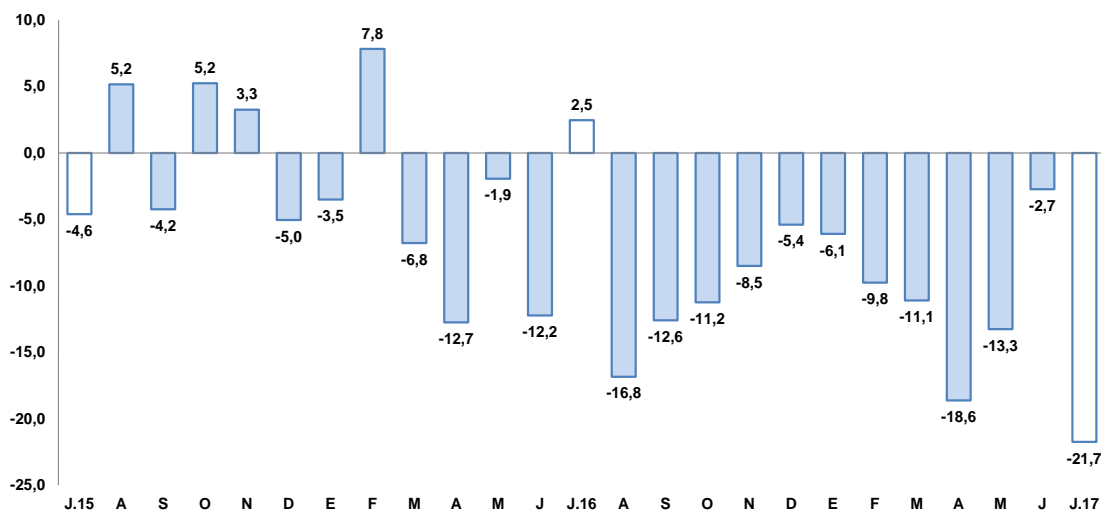

Fuente: Ministerio de Energía y Minas.

Elaboración: BCRP, Sucursal Arequipa, Departamento de Estudios Económicos

- La **cotización internacional de los principales metales** registró, en el periodo interanual, resultados mixtos, con un incremento de precios del cobre (23,1 por ciento), plomo (23,5 por ciento) y zinc (27,4 por ciento); en tanto que, se reportó una contracción de precios del oro (-7,6 por ciento) y plata (-19,1 por ciento). En julio, se registró un ligero crecimiento en los precios del zinc (8,1 por ciento), plomo (6,3 por

² La empresa minera Southern Perú Copper Corporation viene ejecutando dos proyectos en la mina de Cuajone: Proyecto de Optimización en la Gestión de Mineral Pesado, y El Proyecto de Espesadores de Relaves; ambos con un avance del 99 por ciento. Se espera la puesta en marcha de ambos proyectos para fines del tercer trimestre del presente año.

ciento) y cobre (4,9 por ciento); mientras que se contrajeron los precios del oro (-1,8 por ciento) y plata (-4,6 por ciento).

2. Otros indicadores sectoriales

2.1 Sector manufactura

- En julio, la **producción manufacturera** en Moquegua, registró una variación positiva de 2,2 por ciento en el período comparativo anual, debido a la mejora registrada en la producción de cobre blíster (2,2 por ciento), oro refinado (7,1 por ciento) y conservas y congelado de pescado (0,9 por ciento); en contraste, se registró un descenso en la producción de cátodos de cobre (-4,2 por ciento) y plata refinada (-5,6 por ciento).
- Entre enero y julio, la producción manufacturera acumuló una expansión de 22,0 por ciento, generada principalmente por la mayor producción de conservas y congelado de pescado y cobre blíster, ambos en 22,2 por ciento; además de cátodos de cobre (38,8 por ciento); entre los principales.

CUADRO N° 6
SECTOR MANUFACTURA
(Variación % real respecto a similar periodo del año anterior)

| Ramaz de actividad | Estructura porcentual 2015 1/ | Julio | | Enero-Julio | |
|-------------------------------|-------------------------------|------------|-----------------|-------------|-----------------|
| | | Var.% | Contribución 2/ | Var.% | Contribución 2/ |
| MANUFACTURA PRIMARIA | | | | | |
| Conservas y congelado pescado | 0,5 | 0,9 | 0,0 | 22,2 | 0,1 |
| Harina y aceite de pescado | 0,4 | - | - | -19,5 | -0,1 |
| Cobre blíster | 51,3 | 2,2 | 1,1 | 22,2 | 11,5 |
| Cátodos de cobre | 46,3 | -4,2 | -2,0 | 38,8 | 17,8 |
| Oro refinado | 0,2 | 7,1 | 0,0 | 3,3 | 0,0 |
| Plata refinada | 1,3 | -5,6 | 0,0 | 0,8 | 0,0 |
| SECTOR MANUFACTURA | 100,0 | 2,2 | 2,2 | 22,0 | 22,0 |

1/ A precios de 1994.

2/ En base a la estructura de similar periodo de 2016.

Fuente: Ministerios de la Producción y Energía y Minas

Elaboración: BCRP, Sucursal Arequipa. Departamento de Estudios Económicos.

GRAFICO N° 3
VARIACIÓN DE LA MANUFACTURA PRIMARIA
(Variación % real respecto a similar mes del año anterior)

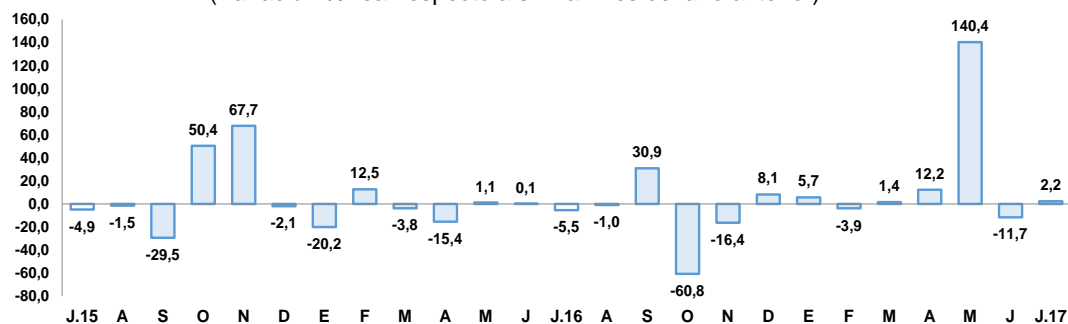

Fuente: Empresas Industriales.

Elaboración: BCRP, Sucursal Arequipa, Departamento de Estudios Económicos

2.2 Arribos a los establecimientos de hospedaje

- En julio, el **arribo de turistas** equivalente a 16 953 personas mostró una contracción de 2,3 por ciento en el periodo interanual. Este resultado se explicó por el menor dinamismo registrado en el arribo del turismo nacional (-4,3 por ciento), contrarrestado por el turismo receptivo (51,1 por ciento). Los visitantes nacionales procedieron, en su mayoría, de los departamentos de Arequipa, Lima, Tacna, Puno y Piura; mientras que los turistas extranjeros procedieron en primer lugar de Chile (35,9 por ciento), seguido de Bolivia (16,0 por ciento), Argentina (8,3 por ciento), entre los principales. El **promedio de permanencia** de los turistas extranjeros y nacionales fue de 1,7 y 1,5 días, respectivamente.
- Entre enero y julio, el número de turistas que llegó al departamento fue de 122 031 personas, lo que significó una ligera caída de 0,5 por ciento en comparación a similar periodo del año anterior, explicado por el menor arribo de turistas nacionales (-1,4 por ciento), en contraste al aumento del turismo extranjero (16,8 por ciento).

GRAFICO N° 4
VARIACION DE ARRIBOS A ESTABLECIMIENTOS DE HOSPEDAJE
(Variación %)

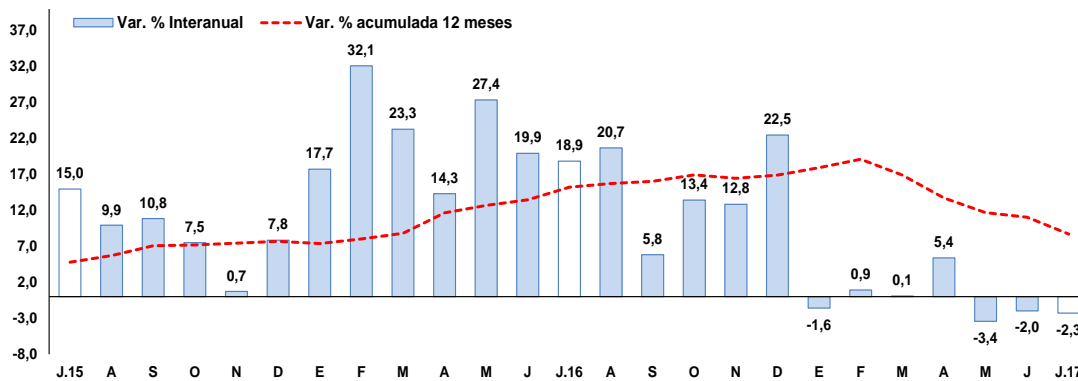

Fuente: Encuesta Mensual a Establecimientos de Hospedaje- MINCETUR.
Elaboración: BCRP, Sucursal Arequipa, Departamento de Estudios Económicos

II. ASPECTOS LABORALES

1. Empleo

- El **empleo** en julio, reportó una caída de 1,4 por ciento, resultado de la menor demanda laboral de las ramas de manufacturera (-22,1 por ciento) y servicios (-4,4 por ciento), este último por desaceleración en servicios financieros y educativos. De manera contraria, las ramas extractiva, comercio y transportes, almacenes y comunicaciones registraron un indicador positivo, contrarrestando el resultado final del indicador.
- Entre enero y julio, el empleo mantuvo una variación negativa (-3,6 por ciento), asociada a las ramas extractiva (-4,0 por ciento), manufacturera (-19,9 por ciento), de servicios (-4,1 por ciento) y de transporte, almacenes y comunicaciones (-0,9 por ciento).

CUADRO N° 7
CIUDAD DE MOQUEGUA: ÍNDICE MENSUAL DE EMPLEO EN EMPRESAS PRIVADAS
FORMALES DE 10 Y MÁS TRABAJADORES POR RAMA DE ACTIVIDAD ECONÓMICA 1/
 (Octubre 2010 = 100)

| | Julio | | | Enero - Julio | | |
|--|--------------|--------------|-------------|---------------|--------------|-------------|
| | 2016 | 2017 | Var. % | 2016 | 2017 | Var. % |
| Extractiva 2/ | 86,0 | 90,4 | 5,2 | 93,4 | 89,6 | -4,0 |
| Industria manufacturera | 171,7 | 133,8 | -22,1 | 168,4 | 134,9 | -19,9 |
| Comercio | 69,3 | 86,0 | 24,1 | 71,7 | 73,7 | 2,8 |
| Transporte, almacenes y comunicaciones | 177,8 | 191,1 | 7,5 | 177,5 | 175,9 | -0,9 |
| Servicios 3/ | 167,3 | 160,0 | -4,4 | 130,4 | 125,0 | -4,1 |
| Total | 157,6 | 155,4 | -1,4 | 131,9 | 127,2 | -3,6 |

Nota: La información corresponde al primer día de cada mes.

1/ Cifras preliminares.

2/ Conformada por las subramas agricultura, pesca y minería.

3/ Conformada por las subramas servicios prestados a empresas, restaurantes y hoteles, establecimientos financieros, enseñanza, servicios sociales y comunales; y electricidad, gas y agua.

Fuente: MTPE - Encuesta Nacional de Variación del Empleo (ENVME)

Elaboración: BCRP, Sucursal Arequipa. Departamento de Estudios Económicos.

GRÁFICO N° 5
CIUDAD DE MOQUEGUA: EMPLEO FORMAL URBANO EN EMPRESAS DE 10 A MÁS
TRABAJADORES

(Variación % respecto a similar mes del año anterior)

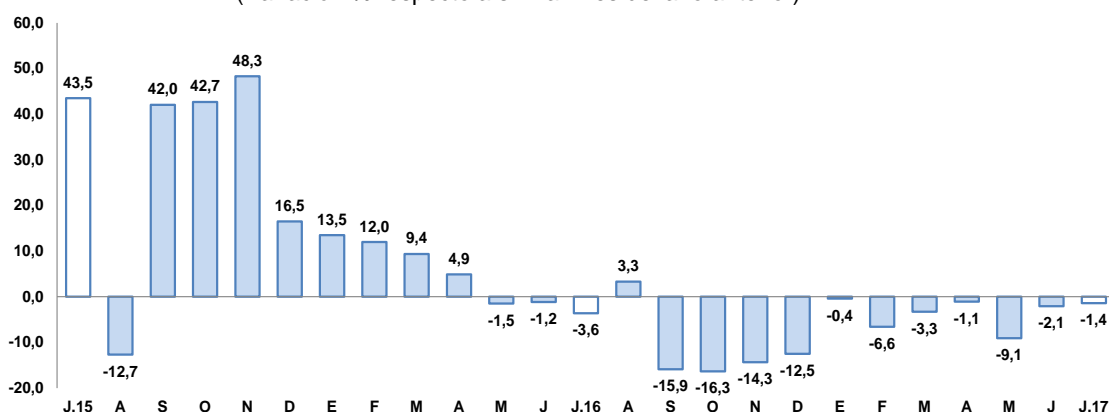

Fuente: Ministerio del Trabajo y Promoción del Empleo.

Elaboración: BCRP, Sucursal Arequipa, Departamento de Estudios Económicos

III. SECTOR EXTERNO

1. Exportaciones

- Las **exportaciones regionales** en julio totalizaron US\$ 94,1 millones, representando un decremento de 29,8 por ciento en relación al mismo mes del año anterior. Este resultado se explica por los menores despachos de productos tradicionales (-28,5 por ciento) relacionado a los productos mineros (-25,1 por ciento) y en menor medida por la nula venta de productos pesqueros. Asimismo la caída de los productos no tradicionales (-62,3 por ciento) se asocia a la mayoritaria caída de los sectores que la conforman, especialmente de las ramas: agropecuaria (-64,5 por ciento), pesquera (-50,1 por ciento) y química (-66,2 por ciento).
- En los siete iniciales meses del 2017, las exportaciones alcanzaron a US\$ 744,3 millones, monto inferior 11,7 por ciento, en el período interanual, de igual modo al mantenerse una evolución negativa tanto de los despachos de productos tradicionales (-11,6 por ciento), vinculados a productos mineros (-11,2 por ciento), como cobre y oro;

así como no tradicionales (-14,9 por ciento) derivados de productos agropecuarios (-6,5 por ciento) y de productos químicos (-51,3 por ciento).

- **La oferta exportable regional**, entre enero y julio, estuvo concentrada en cinco países, que representaron el 92,1 por ciento del total de operaciones; encontrándose en primer lugar la República Popular de China (60,9 por ciento), seguida de Italia (12,1 por ciento), Brasil (9,0 por ciento), Chile (5,1 por ciento) y Estados Unidos de América (5,0 por ciento). A nivel de productos, hacia República Popular China fueron enviados cátodos de cobre refinado (97,3 por ciento) y, en menor medida, harina de pescado o de crustáceos (2,0 por ciento); a Italia cátodos de cobre refinado (99,90 por ciento), a Brasil cátodos de cobre refinado (100,0 por ciento), a Chile minerales de molibdeno y sus concentrados (77,1 por ciento) y a Estados Unidos de América, oro en sus distintas formas (40,8 por ciento) y cátodos de cobre (36,1 por ciento).
- **La estructura de las exportaciones por principales productos** registra a cátodos de cobre refinado con la mayor participación (86,1 por ciento), siendo sus principales mercados de destino República Popular China (68,8 por ciento), Italia (14,0 por ciento) y Brasil (10,4 por ciento); como segundo producto más exportado se registró a molibdeno y sus concentrados (5,81 por ciento), y como tercer producto a oro en bruto (3,0 por ciento) con mayor destino a Estados Unidos de América (68,3 por ciento).

CUADRO Nº 8
EXPORTACIONES POR GRUPO DE PRODUCTOS 1/
(Valor FOB en millones de US\$)

| TIPO | Julio | | | Enero-Julio | | |
|-----------------------------------|--------------|-------------|--------------|--------------|--------------|--------------|
| | 2016 | 2017 | Var.% | 2016 | 2017 | Var.% |
| PRODUCTOS TRADICIONALES | 128,9 | 92,1 | -28,5 | 817,3 | 722,2 | -11,6 |
| Pesqueros | 5,9 | 0,0 | -100,0 | 15,8 | 10,0 | -36,7 |
| Agrícolas | 0,0 | 0,0 | - | 0,0 | 0,0 | - |
| Mineros | 123,0 | 92,1 | -25,1 | 801,6 | 712,2 | -11,2 |
| Petróleo y derivados | 0,0 | 0,0 | - | 0,0 | 0,0 | - |
| PRODUCTOS NO TRADICIONALES | 5,2 | 2,0 | -62,3 | 26,0 | 22,1 | -14,9 |
| Agropecuarios | 0,1 | 0,0 | -64,5 | 0,4 | 0,4 | -6,5 |
| Pesqueros | 1,7 | 0,9 | -50,1 | 7,0 | 10,9 | 55,9 |
| Textiles | 0,0 | 0,0 | - | 0,0 | 0,0 | - |
| Maderas, papeles y sus derivados | 0,0 | 0,0 | - | 0,0 | 0,0 | - |
| Químicos | 3,1 | 1,1 | -66,2 | 17,8 | 8,7 | -51,3 |
| Minerales no metálicos | 0,0 | 0,0 | - | 0,0 | 0,0 | - |
| Sidero-metalúrgicos | 0,2 | 0,0 | -100,0 | 0,4 | 1,3 | 249,7 |
| Metal-mecánicos | 0,0 | 0,0 | - | 0,0 | 0,0 | 6,8 |
| Otros | 0,0 | 0,0 | - | 0,4 | 0,8 | 113,1 |
| TOTAL EXPORTACIONES | 134,1 | 94,1 | -29,8 | 843,4 | 744,3 | -11,7 |

1/ Cifras preliminares.

Fuente: SUNAT.

Elaboración: BCRP - Sucursal Arequipa. Departamento de Estudios Económicos.

IV. CRÉDITO Y DEPÓSITOS

1. Crédito

- Los **créditos** otorgados en Moquegua, al finalizar el mes de julio, tuvieron un saldo de S/ 885 millones, lo que representó una contracción de 4,4 por ciento respecto al mismo mes del año 2016. El Banco de la Nación colocó 4,6 por ciento del total y sus saldos presentaron una variación positiva de 19,4 por ciento; Agrobanco canalizó 0,5 por ciento de los créditos, y sus saldos mostraron una evolución negativa de 24,6 por ciento; la Banca Múltiple colocó 57,0 por ciento y registró una contracción de 15,3 por

ciento; asimismo, las Instituciones No Bancarias, cuya participación alcanzó 37,9 por ciento, incrementando sus saldos 15,9 por ciento.

- Por **tipo de moneda**, los créditos estuvieron conformados 93,7 por ciento por moneda nacional, registrando una variación negativa de 3,8 por ciento en relación a julio de 2016; mientras que las colocaciones en moneda extranjera representaron 6,3 por ciento de las operaciones y experimentaron una caída de 12,5 por ciento. El **coeficiente de dolarización** fue 6,3 por ciento, lo que significó una reducción de 0,6 puntos porcentuales respecto al registrado en el mes de julio de 2016.

CUADRO N° 9
CREDITO DIRECTO
(Saldos en millones de soles)

| | Estructura % Jul-17 | Julio | | Var.% Nominal |
|-----------------------------------|------------------------|------------|------------|-----------------|
| | | 2016 | 2017 | Jul-17 / Jul-16 |
| Banco de la Nación | 4,6 | 34 | 41 | 19,4 |
| Agrobanco | 0,5 | 6 | 4 | -24,6 |
| Banca Múltiple | 57,0 | 596 | 504 | -15,3 |
| Instituciones No Bancarias | 37,9 | 289 | 335 | 15,9 |
| Financieras | 7,6 | 62 | 67 | 8,6 |
| Cajas Municipales | 30,3 | 227 | 268 | 17,9 |
| Cajas Rurales | 0,0 | 0 | 0 | - |
| Edpymes | 0,0 | 0 | 0 | -80,3 |
| Arrendamiento Financiero | 0,0 | 0 | 0 | - |
| TOTAL | 100,0 | 925 | 885 | -4,4 |
| Empresas | 57,1 | 597 | 505 | -15,4 |
| Personas | 42,9 | 328 | 380 | 15,8 |
| Consumo | 33,3 | 246 | 295 | 19,9 |
| Hipotecario | 9,6 | 82 | 85 | 3,3 |
| MN | 93,7 | 862 | 829 | -3,8 |
| ME | 6,3 | 63 | 55 | -12,5 |
| ME (Mill. US\$) | | 19 | 17 | -9,4 |

1/ Ajuste en Créditos a Empresas

2/ Debido al redondeo de los datos parciales, los totales pueden diferir de la suma de las partes

Fuente: SBS y AFP

Elaboración: BCRP, Sucursal Arequipa, Departamento de Estudios Económicos

- Según **tipo de crédito**, el otorgado a empresas representó 57,1 por ciento, cuyos saldos se contrajeron 15,4 por ciento. Los créditos a personas representaron 42,9 por ciento de las operaciones y sus saldos se incrementaron 15,8 por ciento; al interior de ellos, los préstamos de consumo crecieron 19,9 por ciento, mientras que los créditos hipotecarios aumentaron en 3,3 por ciento.

GRAFICO N° 6
VARIACIÓN DE LOS CRÉDITOS
(Variación % respecto a similar mes del año anterior)

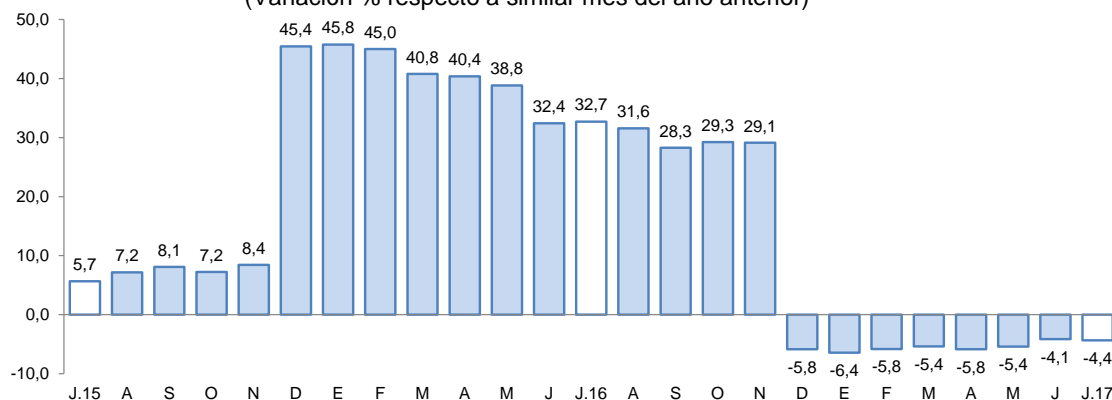

Fuente: Superintendencia de Banca, Seguros y AFP.
Elaboración: BCRP, Sucursal Arequipa, Departamento de Estudios Económicos

- La **cartera morosa**, en el mes de junio, fue de 3,9 por ciento, con una ligera expansión de 0,3 puntos porcentuales respecto a igual mes del año 2016; correspondiendo las tasas más elevadas a EDPYMES con 85,0 por ciento y Agrobanco con 7,7 por ciento. Asimismo, se registraron tasas de morosidad de 4,8 por ciento en las Cajas Municipales, 4,2 por ciento en Empresas Financieras, 3,6 por ciento en la Banca Múltiple y 1,4 por ciento en el Banco de la Nación.

GRAFICO N° 7
TASA DE MOROSIDAD 1/2/
(Porcentaje)

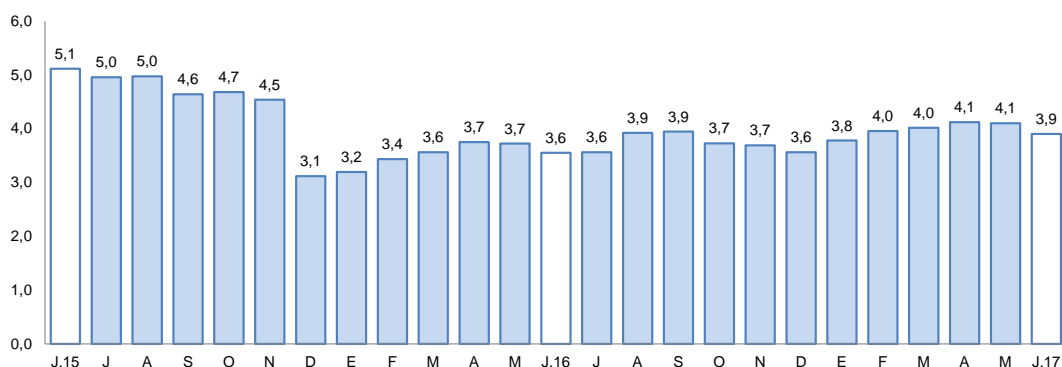

1/ Preliminar.

2/ Morosidad = (créditos vencidos + créditos en cobranza judicial) / colocaciones brutas.

Elaboración: BCRP, Sucursal Arequipa, Departamento de Estudios Económicos

2. Depósitos

- El saldo de **depósitos** alcanzó S/ 929 millones, presentando una ligera expansión de 0,1 por ciento. Los depósitos del Banco de la Nación representaron 19,0 por ciento del total del sistema, cuyos saldos crecieron 10,1 por ciento en el período comparativo; los depósitos de la Banca Múltiple representaron 61,1 por ciento, registrando una variación negativa de 6,0 por ciento; los depósitos de las Instituciones No Bancarias, que representaron 19,9 por ciento del total, alcanzaron una expansión de 12,8 por ciento.
- Por **tipo de moneda**, los depósitos estuvieron conformados 78,6 por ciento por moneda nacional, registrando una variación positiva de 5,4 por ciento; mientras que las operaciones en moneda extranjera canalizaron 21,4 por ciento, lo que representó una contracción de 15,6 por ciento. El **coeficiente de dolarización** de los depósitos en julio

fue de 21,4 por ciento, lo que representó una variación negativa de 4,0 puntos porcentuales respecto a similar mes de 2016.

- Por **modalidad de captación**, los mayores saldos correspondieron a depósitos de ahorro, alcanzado 46,7 por ciento del total, e incrementaron 8,1 por ciento en relación al período interanual; seguidos de los depósitos a plazo, con 32,6 por ciento de participación y cuyos saldos cayeron 2,7 por ciento; mientras que los depósitos a la vista, que canalizaron 20,7 por ciento de operaciones, experimentaron una caída de 17,0 por ciento.

CUADRO N° 10
DEPÓSITOS
(Saldos en millones de soles)

| | Estructura % | Julio | | Var.% Nominal |
|-----------------------------------|--------------|------------|------------|-----------------|
| | Jul-17 | 2016 | 2017 | Jul-17 / Jul-16 |
| Banco de la Nación | 19,0 | 160 | 177 | 10,1 |
| Banca Múltiple | 61,1 | 604 | 568 | -6,0 |
| Instituciones No Bancarias | 19,9 | 164 | 185 | 12,8 |
| Financieras | 1,4 | 9 | 13 | 41,6 |
| Cajas Municipales | 18,5 | 155 | 171 | 11,0 |
| Cajas Rurales | 0,0 | 0 | 0 | - |
| TOTAL | 100,0 | 928 | 929 | 0,1 |
| Vista | 20,7 | 232 | 192 | -17,0 |
| Ahorro | 46,7 | 401 | 433 | 8,1 |
| A plazo | 32,6 | 295 | 303 | 2,7 |
| MN | 78,6 | 693 | 730 | 5,4 |
| ME | 21,4 | 236 | 199 | -15,6 |
| ME (Mill. US\$) | | 70 | 61 | -12,7 |

1/ Debido al redondeo de los datos parciales, los totales pueden diferir de la suma de las partes

Fuente: SBS y AFP

Elaboración: BCRP, Sucursal Arequipa, Departamento de Estudios Económicos

GRÁFICO N° 8
VARIACION DE LOS DEPÓSITOS
(Variación % respecto a similar mes del año anterior)

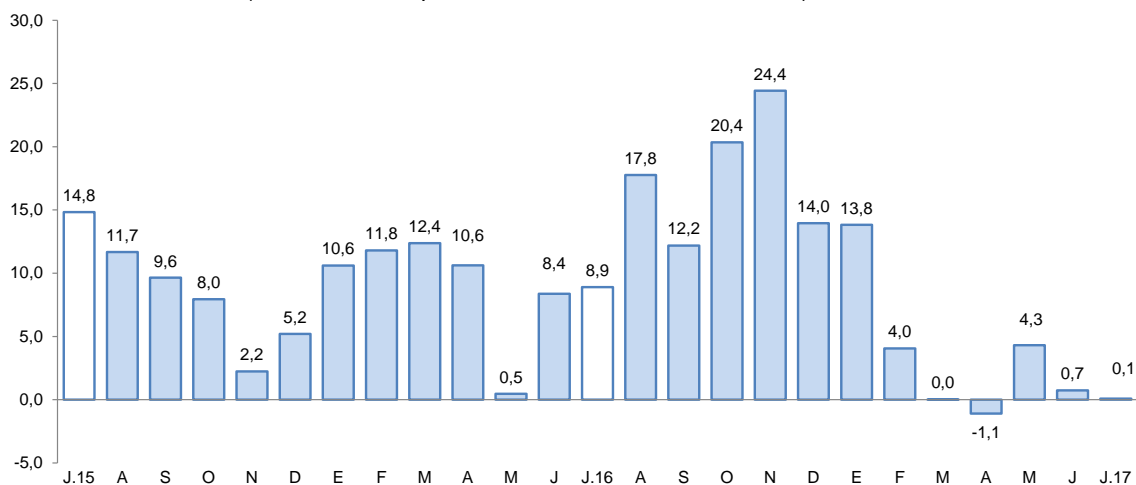

Fuente: Superintendencia de Banca, Seguros y AFP.

Elaboración: BCRP, Sucursal Arequipa, Departamento de Estudios Económicos

- El **ratio colocaciones/depósitos**, en el mes de julio, se ubicó 0,95 menor al registrado al mismo mes del año anterior (1,00).

V. EJECUCION DEL PRESUPUESTO DE GASTOS DEL GOBIERNO GENERAL

1. Ejecución del gasto corriente no financiero

- La ejecución del gasto corriente, en el mes de julio, alcanzó S/ 59 millones, registrando una caída de 12,8 por ciento respecto al período comparativo, generada por los menores gastos en los gobiernos locales (-23,7 por ciento), el Gobierno Nacional (-13,7 por ciento) y el Gobierno Regional (-5,4 por ciento), principalmente en los rubros de Bienes y servicios, y Transferencias que registraron variaciones negativas de 22,0 y 14,1 por ciento, respectivamente.
- Entre enero y julio, se registró la suma de S/ 350 millones, lo que representó una caída de 2,8 por ciento en el periodo analizado en los tres niveles de Gobierno, reflejado en el menor gasto en los rubros de Bienes y Servicios, y Transferencias que registraron caídas de 11,8 y 1,2 por ciento; respectivamente. En tanto se presentaron incrementos en el rubro de Remuneraciones de 2,4 por ciento.

CUADRO N° 11
MOQUEGUA: EJECUCION DEL GASTO CORRIENTE NO FINANCIERO /1/2
(Millones de soles)

| | Julio | | | Enero - Julio | | |
|-------------------|-----------|-----------|--------------|---------------|------------|-------------|
| | 2016 | 2017 | Var.% real | 2016 | 2017 | Var.% real |
| Gobierno Nacional | 28 | 25 | -13,7 | 130 | 132 | -1,7 |
| Gobierno Regional | 24 | 23 | -5,4 | 139 | 143 | -0,3 |
| Gobiernos locales | 14 | 11 | -23,7 | 80 | 75 | -8,7 |
| Total | 66 | 59 | -12,8 | 348 | 350 | -2,8 |

1/ Información actualizada al 31 de julio de 2017.

2/ Comprende el gasto en remuneraciones, bienes y servicios y pensiones.

Fuente: MEF.

Elaboración: BCRP, Sucursal Arequipa. Departamento de Estudios Económicos.

2. Ejecución del Gasto de Capital

- El gasto de capital ejecutado en el mes de julio alcanzó S/ 77 millones, con una variación positiva de 37,8 por ciento, al compararlo con el mes de julio de 2016; debido al mayor gasto realizado por el Gobierno Nacional (1 527 por ciento); a pesar que se registró menores gastos en los gobiernos locales (-52,3) y el Gobierno Regional (-37,0 por ciento).
- En los primeros siete meses, el gasto de capital fue de S/ 274 millones, lo que representó un crecimiento de 19,6 por ciento respecto al período comparativo, generado por el mayor gasto del Gobierno Nacional (106,1 por ciento) y el Gobierno Regional (92,6 por ciento); siendo contrarrestado parcialmente por los menores gastos de los gobiernos locales (-38,9 por ciento).

CUADRO N° 12
MOQUEGUA: EJECUCION DEL GASTO DE CAPITAL 1/ 2/
(Millones de soles)

| | Julio | | | Enero - Julio | | |
|-------------------|-----------|-----------|-------------|---------------|------------|-------------|
| | 2016 | 2017 | Var.% real | 2016 | 2017 | Var.% real |
| Gobierno Nacional | 3 | 49 | 1527,0 | 28 | 59 | 106,1 |
| Gobierno Regional | 20 | 13 | -37,0 | 68 | 135 | 92,6 |
| Gobiernos locales | 31 | 15 | -52,3 | 126 | 80 | -38,9 |
| Total | 54 | 77 | 37,8 | 222 | 274 | 19,6 |

1/ Información actualizada al 31 de julio de 2017.

2/ Comprende el gasto en remuneraciones, bienes y servicios y pensiones.

Fuente: MEF.

Elaboración: BCRP, Sucursal Arequipa. Departamento de Estudios Económicos.

- **La inversión pública (S/ 77 millones)** en el mes de julio creció 37,9 por ciento respecto al comparativo, debido a la mayor inversión del Gobierno Nacional (1 530 por ciento), contrarrestada por la contracción registrada en los gobiernos locales (-52,3 por ciento) y el Gobierno Regional (-37,0 por ciento). Entre enero y julio, la inversión alcanzó los S/ 274 millones con un incremento de 20,5 por ciento, explicado por el mayor gasto de los gobiernos Nacional (115,6 por ciento) y Regional (92,6 por ciento).
- El avance de la inversión pública fue del 43,3 por ciento del PIM; donde el Gobierno Nacional tuvo un avance de 40,9 por ciento, mientras que en el Gobierno Regional se alcanzó 48,5 por ciento y en los gobiernos locales 38,1 por ciento.

GRAFICO N° 9
MOQUEGUA: VARIACION DE LA INVERSION PÚBLICA
(Variación % real)

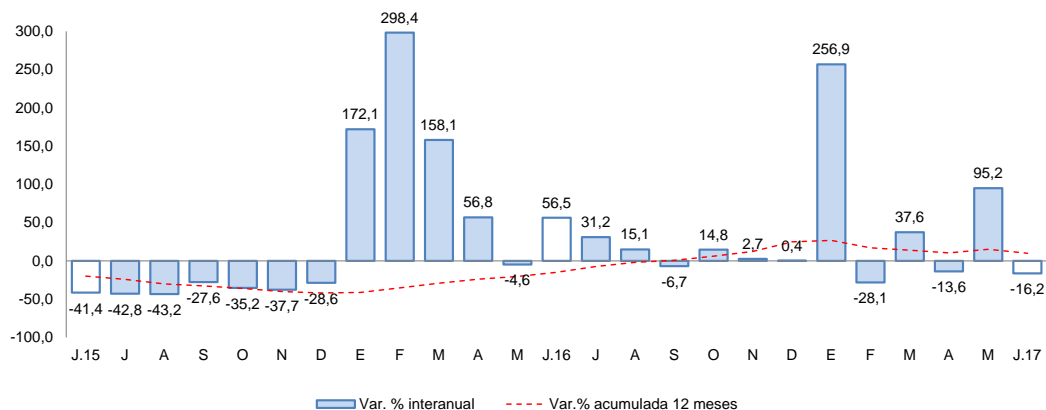

Fuente: MEF.

Elaboración: BCRP, Sucursal Arequipa, Departamento de Estudios Económicos.

- Los principales proyectos que se ejecutaron en los tres niveles de gobierno en el mes fueron:

Por el Gobierno Nacional:

- Mejoramiento de la red vial departamental Moquegua – Arequipa; tramo MO-108: Cruz de flores, distritos Torata, Omate, Coalaque, Puquina, L.D. Pampa Usuña, Moquegua; tramo AR-118: distritos Polobaya, Pocsi, Mollebaya, Arequipa, con una inversión de S/ 47 millones.
- Mejoramiento de los servicios de bienestar universitario de la Universidad Nacional de Moquegua – Sede Ilo, con una inversión de S/ 402 mil.



BANCO CENTRAL DE RESERVA DEL PERÚ – SUCURSAL AREQUIPA

- Mejoramiento de los servicios de bienestar universitario de la sede de Ilo de la Universidad Nacional de Moquegua, con una inversión de S/ 268 mil.
- Creación del complejo deportivo y recreacional de la Universidad Nacional de Moquegua en el centro poblado de Chen Chen, con una inversión de S/ 118 mil.

En el **Gobierno Regional:**

- Mejoramiento del servicios educativo en la Institución Educativa Emblemática Almirante Miguel Grau Seminario, sector Pampa Inalámbrica, Ilo, con una inversión de S/ 2,1 millones
- Ampliación y mejoramiento del hospital de Moquegua, con una inversión de S/ 1,8 millones.
- Operación y mantenimiento en Pasto Grande, con una inversión de S/ 1,5 millones.
- Construcción de la carretera a nivel de trocha carrozable, ruta tramo Quinistaquilla EMP MP-100- Yaragua- Yojo EMP. MO-102, provincia General Sánchez Cerro – Mariscal Nieto, con una inversión de S/ 755 mil.

Los **gobiernos locales:**

- Ampliación y mejoramiento de la infraestructura vial en la Avenida Pedro Huillca Tecse, tramo vía Panamericana a calle 47 del PROMUVI VII de la Pampa Inalámbrica en la provincia de Ilo, con una inversión de S/ 1,4 millones.
- Instalación y mejoramiento de los sistemas de agua potable, alcantarillado y almacenamiento II Etapa, en el distrito de Moquegua, provincia de Mariscal Nieto, con una inversión de S/ 1,0 millones.
- Mejoramiento y ampliación de los sistemas de agua potable, alcantarillado y tratamiento de agua residuales de la localidad de Ichuña, distrito Ichuña, con una inversión de S/ 980 mil.
- Mejoramiento del servicio educativo en la Institución Educativa. N° 43121 Daniel Alcides Carrión, C.P. Anascapa, General Sánchez Cerro, con una inversión de S/ 956 mil.

VI. ANEXOS

ANEXO 1

MOQUEGUA: PRODUCCION AGROPECUARIA 1/
(Toneladas métricas)

| PRODUCTOS | 2016 | | | | | | 2017 | | | | | | | |
|------------------------|-------|-------|-------|-------|-------|-------|-------|-------|-------|-------|-------|-------|-------|------------------------|
| | JUL | AGO | SET | OCT | NOV | DIC | ENE | FEB | MAR | ABR | MAY | JUN | JUL | |
| AGRICOLA | | | | | | | | | | | | | | AGRICOLA |
| Alfalfa | 36270 | 36724 | 36652 | 36769 | 35833 | 35037 | 35277 | 38458 | 42023 | 41472 | 40729 | 39338 | 39239 | Alfalfa |
| Cebolla | 56 | 0 | 8 | 0 | 0 | 0 | 62 | 98 | 786 | 43 | 169 | 0 | 0 | Cebolla |
| Chirimoya | 0 | 0 | 0 | 0 | 0 | 0 | 0 | 0 | 0 | 6 | 82 | 44 | 44 | Chirimoya |
| Damasco | 0 | 0 | 0 | 15 | 170 | 4 | 0 | 0 | 0 | 0 | 0 | 0 | 0 | Damasco |
| Frijo grano seco | 0 | 0 | 0 | 0 | 0 | 0 | 27 | 3 | 0 | 7 | 10 | 2 | 0 | Frijo grano seco |
| Frijol vainita | 29 | 23 | 18 | 25 | 21 | 25 | 24 | 26 | 22 | 28 | 41 | 23 | 21 | Frijol vainita |
| Haba grano seco | 0 | 0 | 3 | 10 | 14 | 11 | 0 | 0 | 0 | 17 | 101 | 0 | 10 | Haba grano seco |
| Lima | 115 | 67 | 32 | 5 | 0 | 0 | 38 | 72 | 71 | 162 | 85 | 81 | 41 | Lima |
| Maíz Amiláceo | 14 | 0 | 0 | 1 | 1 | 3 | 3 | 3 | 25 | 117 | 525 | 128 | 16 | Maíz Amiláceo |
| Maíz Chala | 1 366 | 67 | 0 | 242 | 61 | 181 | 118 | 224 | 402 | 552 | 980 | 552 | 786 | Maíz Chala |
| Maíz Cholo | 43 | 0 | 29 | 0 | 30 | 30 | 125 | 65 | 160 | 127 | 41 | 48 | 71 | Maíz Cholo |
| Manzana | 0 | 0 | 0 | 0 | 0 | 0 | 82 | 147 | 103 | 100 | 31 | 0 | 0 | Manzana |
| Olivo | 35 | 10 | 0 | 0 | 0 | 0 | 0 | 0 | 0 | 0 | 14 | 57 | 47 | Olivo |
| Orégano | 78 | 39 | 104 | 90 | 539 | 242 | 54 | 13 | 16 | 100 | 866 | 158 | 34 | Orégano |
| Palto | 964 | 417 | 375 | 305 | 143 | 15 | 8 | 143 | 352 | 908 | 1224 | 615 | 174 | Palto |
| Papa | 439 | 64 | 185 | 0 | 34 | 188 | 340 | 871 | 1 435 | 1 876 | 1454 | 185 | 228 | Papa |
| Tuna | 57 | 59 | 52 | 0 | 5 | 33 | 148 | 149 | 313 | 408 | 485 | 0 | 92 | Tuna |
| Vid | 1 149 | 108 | 0 | 0 | 0 | 36 | 0 | 19 | 1 389 | 2 209 | 2325 | 0 | 0 | Vid |
| Otros Agrícolas | | | | | | | | | | | | | | Otros Agrícolas |
| Ají pprika | 0 | 0 | 0 | 0 | 0 | 0 | 0 | 0 | 0 | 0 | 0 | 0 | 0 | Aj pprika |
| Ciroleo | 0 | 0 | 0 | 10 | 86 | 26 | 0 | 0 | 0 | 0 | 0 | 0 | 0 | Ciroleo |
| Haba grano verde | 7 | 0 | 0 | 4 | 5 | 0 | 0 | 24 | 189 | 197 | 116 | 0 | 8 | Haba grano verde |
| Lcuma | 0 | 0 | 0 | 0 | 0 | 0 | 0 | 0 | 28 | 24 | 38 | 0 | 0 | Lcuma |
| Maíz amarillo duro | 10 | 4 | 4 | 0 | 7 | 8 | 40 | 16 | 12 | 17 | 17 | 24 | 7 | Maíz amarillo duro |
| Maíz morado | 35 | 0 | 12 | 12 | 19 | 0 | 17 | 41 | 0 | 34 | 34 | 0 | 21 | Maíz morado |
| Melocotn | 0 | 0 | 0 | 0 | 0 | 0 | 14 | 64 | 66 | 0 | 0 | 0 | 0 | Melocotn |
| Pera | 0 | 0 | 0 | 0 | 0 | 15 | 53 | 71 | 7 | 0 | 0 | 0 | 0 | Pera |
| Quinua | 4 | 0 | 0 | 2 | 0 | 0 | 0 | 0 | 0 | 0 | 25 | 2 | 12 | Quinua |
| Sanda | 0 | 0 | 0 | 0 | 76 | 224 | 198 | 102 | 0 | 0 | 0 | 0 | 0 | Sanda |
| Tomate | 36 | 45 | 0 | 0 | 0 | 51 | 0 | 21 | 0 | 0 | 0 | 156 | 0 | Tomate |
| Zapallo | 0 | 0 | 0 | 53 | 46 | 24 | 22 | 52 | 70 | 22 | 5 | 0 | 0 | Zapallo |
| PECUARIO | | | | | | | | | | | | | | PECUARIO |
| Carne de ave | 14 | 14 | 13 | 15 | 15 | 18 | 13 | 13 | 11 | 13 | 11 | 14 | 14 | Carne de ave |
| Carne de alpaca | 9 | 9 | 7 | 10 | 9 | 11 | 10 | 8 | 9 | 11 | 11 | 14 | 15 | Carne de alpaca |
| Carne de ovino | 9 | 7 | 7 | 7 | 8 | 9 | 8 | 6 | 6 | 6 | 6 | 6 | 7 | Carne de ovino |
| Carne de porcino | 62 | 56 | 51 | 53 | 54 | 62 | 56 | 51 | 57 | 57 | 64 | 59 | 75 | Carne de porcino |
| Carne de vacuno | 90 | 99 | 89 | 96 | 108 | 120 | 84 | 58 | 44 | 48 | 47 | 51 | 74 | Carne de vacuno |
| Huevo | 20 | 15 | 18 | 22 | 21 | 49 | 13 | 12 | 15 | 14 | 14 | 11 | 15 | Huevo |
| Leche | 1 386 | 1 357 | 1 313 | 1 374 | 1 356 | 1 406 | 1 357 | 1 427 | 1 419 | 1 469 | 1 453 | 1 405 | 1 389 | Leche |
| Otros Pecuarios | | | | | | | | | | | | | | Otros Pecuarios |
| Carne de llama | 9 | 8 | 9 | 7 | 6 | 8 | 6 | 5 | 6 | 7 | 7 | 7 | 8 | Carne de llama |
| Carne de caprino | 1 | 1 | 1 | 1 | 1 | 2 | 1 | 1 | 1 | 1 | 1 | 1 | 1 | Carne de caprino |
| Lana | 0 | 0 | 1 | 2 | 2 | 0 | 0 | 0 | 0 | 0 | 0 | 0 | 0 | Lana |
| Fibra de alpaca | 0 | 1 | 8 | 14 | 15 | 4 | 1 | 0 | 0 | 2 | 0 | 0 | 0 | Fibra de alpaca |
| Fibra de llama | 0 | 0 | 1 | 2 | 3 | 1 | 0 | 0 | 0 | 0 | 0 | 0 | 0 | Fibra de llama |

1/Cifras Preliminares

Fuente: Ministerio de Agricultura y Gerencia Regional de Agricultura y Riego - Moquegua.
Elaboracin: BCRP - Sucursal Arequipa. Departamento de Estudios Econmicos.



ANEXO 2

**MOQUEGUA: EXTRACCION DE ESPECIES HIDROBIOLÓGICAS 1/
(Toneladas métricas)**

| ESPECIES | 2016 | | | | | | 2017 | | | | | | | |
|---------------|--------------|--------------|--------------|--------------|-------------|-------------|--------------|--------------|---------------|---------------|--------------|--------------|--------------|---------------|
| | JUL | AGO | SET | OCT | NOV | DIC | ENE | FEB | MAR | ABR | MAY | JUN | JUL | |
| CHD 2/ | 4 830 | 1 757 | 2 000 | 1 244 | 1485 | 2472 | 2 022 | 2 388 | 4 920 | 2 540 | 1 360 | 2 237 | 2 997 | CHD 2/ |
| 1. Fresco | 3 660 | 1 338 | 1 750 | 985 | 1281 | 1486 | 1 016 | 1 544 | 3 963 | 2 461 | 1181 | 1 635 | 1 713 | 1. Fresco |
| 2. Congelado | 1 170 | 419 | 249 | 259 | 203 | 986 | 1 006 | 843 | 957 | 79 | 178 | 603 | 1 284 | 2. Congelado |
| CHI 3/ | 0 | 474 | 0 | 0 | 0 | 0 | 2 580 | 7 641 | 17 905 | 19 126 | 1 417 | 1 305 | 2731 | CHI 3/ |

1/ Cifras preliminares

2/ Consumo Humano Directo

3/ Consumo Humano Indirecto

Fuente: Gerencia Regional de la Producción - Moquegua

Elaboración: BCRP - Sucursal Arequipa. Departamento de Estudios Económicos.



ANEXO 3

MOQUEGUA: PRODUCCION MINERA 1/

| PRODUCTOS | 2016 | | | | | | 2017 | | | | | | |
|-------------------------|--------|--------|--------|--------|--------|--------|--------|--------|--------|--------|--------|--------|-------------------------|
| | JUL | AGO | SET | OCT | NOV | DIC | ENE | FEB | MAR | ABR | MAY | JUL | |
| MINERÍA METÁLICA | | | | | | | | | | | | | MINERÍA METÁLICA |
| Cobre (TMF.) | 16 160 | 12 922 | 14 387 | 15 115 | 14 668 | 14 849 | 14 247 | 12 441 | 12 769 | 10 804 | 13 682 | 12 610 | Cobre (TMF.) |
| Oro (KGF.) | 77 | 79 | 71 | 68 | 63 | 71 | 43 | 48 | 49 | 59 | 60 | 52 | Oro (KGF.) |
| Plata (KGF.) | 8 097 | 6 770 | 7 885 | 7 889 | 7 583 | 8 220 | 7 076 | 7 088 | 7 246 | 6 971 | 8 156 | 7 646 | Plata (KGF.) |
| Molibdeno (TMF.) | 413 | 224 | 249 | 369 | 356 | 370 | 310 | 345 | 269 | 290 | 269 | 321 | Molibdeno (TMF.) |

1/ Cifras preliminares

Fuente: Ministerio de Energía y Minas.

Elaboración: BCRP - Sucursal Arequipa. Departamento de Estudios Económicos.

ANEXO 4

MOQUEGUA: ÍNDICE DE PRODUCCIÓN MANUFACTURERA 1/
(Base 1994=100,0)

| DESCRIPCIÓN | 2016 | | | | | | 2017 | | | | | | | |
|--------------------------------|--------------|--------------|--------------|-------------|--------------|--------------|--------------|--------------|--------------|--------------|--------------|--------------|---------------|--------------------------------|
| | JUL | AGO | SET | OCT | NOV | DIC | ENE | FEB | MAR | ABR | MAY | JUN | JUL | |
| MANUFACTURA PRIMARIA | 217,8 | 220,3 | 213,8 | 91,8 | 174,9 | 255,5 | 204,9 | 217,6 | 232,3 | 221,4 | 568,8 | 210,6 | 222,60 | MANUFACTURA PRIMARIA |
| Conservas y Congel. De Pescado | 56,6 | 19,1 | 11,4 | 8,3 | 7,6 | 20,9 | 22,0 | 34,5 | 50,1 | 3,1 | 6,0 | 16,4 | 57,08 | Conservas y Congel. De Pescado |
| Harina y Aceite de Pescado | 0,0 | 0,0 | 0,0 | 0,0 | 0,0 | 0,0 | 5,1 | 21,0 | 76,1 | 83,3 | 10,4 | 4,9 | 4,71 | Harina y Aceite de Pescado |
| Cobre Blister | 449,2 | 504,8 | 454,4 | 42,4 | 483,7 | 564,0 | 371,6 | 456,2 | 452,9 | 437,1 | 1940,9 | 448,7 | 430,12 | Cobre Blister |
| Cátodos de Cobre | 159,3 | 148,2 | 151,8 | 117,9 | 79,7 | 173,0 | 170,3 | 155,6 | 174,9 | 167,1 | 139,2 | 148,1 | 170,54 | Cátodos de Cobre |
| Oro Refinado | 123,4 | 0,0 | 0,0 | 164,6 | 205,7 | 178,3 | 130,3 | 96,0 | 150,9 | 130,3 | 137,1 | 123,4 | 116,57 | Oro Refinado |
| Plata Refinada | 55,0 | 0,0 | 126,6 | 132,1 | 132,1 | 132,1 | 71,6 | 90,8 | 115,6 | 121,1 | 121,1 | 121,1 | 121,09 | Plata Refinada |

1/ Cifras preliminares

Fuente: Empresas Industriales

Elaboración: BCRP.Sucursal Arequipa. Departamento de Estudios Económicos



ANEXO 5

MOQUEGUA: EXPORTACIONES POR TIPO DE PRODUCTO 1/
(Valor FOB - Millones de US\$)

| DESCRIPCIÓN | 2016 | | | | | | 2017 | | | | | | | |
|-----------------------------------|--------------|--------------|--------------|--------------|-------------|--------------|-------------|-------------|--------------|--------------|--------------|--------------|-------------|-----------------------------------|
| | JUL | AGO | SET | OCT | NOV | DIC | ENE | FEB | MAR | ABR | MAY | JUN | JUL | |
| PRODUCTOS TRADICIONALES | 128,9 | 110,2 | 137,4 | 135,9 | 58,2 | 121,1 | 83,8 | 87,8 | 128,4 | 98,9 | 123,1 | 115,6 | 92,1 | PRODUCTOS TRADICIONALES |
| Pesqueros | 5,9 | 1,8 | 4,6 | 1,8 | 0,3 | 0,0 | 0,3 | 0,6 | 1,8 | 1,6 | 3,3 | 2,5 | 0,0 | Pesqueros |
| Mineros | 123,0 | 108,4 | 132,9 | 134,1 | 57,9 | 121,1 | 83,5 | 87,3 | 126,6 | 97,3 | 119,8 | 113,1 | 92,1 | Mineros |
| Petróleo y Derivados | 0,0 | 0,0 | 0,0 | 0,0 | 0,0 | 0,0 | 0,0 | 0,0 | 0,0 | 0,0 | 0,0 | 0,0 | 0,0 | Petróleo y Derivados |
| PRODUCTOS NO TRADICIONALES | 5,2 | 4,0 | 3,1 | 0,7 | 1,8 | 5,0 | 2,2 | 4,6 | 4,3 | 3,5 | 3,4 | 2,1 | 2,0 | PRODUCTOS NO TRADICIONALES |
| Agropecuarios | 0,1 | 0,1 | 0,0 | 0,0 | 0,0 | 0,0 | 0,0 | 0,0 | 0,0 | 0,1 | 0,2 | 0,1 | 0,0 | Agropecuarios |
| Pesqueros | 1,7 | 1,3 | 0,7 | 0,4 | 0,1 | 0,4 | 1,2 | 2,8 | 2,9 | 0,8 | 1,8 | 0,4 | 0,9 | Pesqueros |
| Textiles | 0,0 | 0,0 | 0,0 | 0,0 | 0,0 | 0,0 | 0,0 | 0,0 | 0,0 | 0,0 | 0,0 | 0,0 | 0,0 | Textiles |
| Maderas y Papeles | 0,0 | 0,0 | 0,0 | 0,0 | 0,0 | 0,0 | 0,0 | 0,0 | 0,0 | 0,0 | 0,0 | 0,0 | 0,0 | Maderas y Papeles |
| Químicos | 3,1 | 1,9 | 2,4 | 0,2 | 1,8 | 3,4 | 1,0 | 1,6 | 1,5 | 1,4 | 1,0 | 1,1 | 1,1 | Químicos |
| Mineral no Metálico | 0,0 | 0,0 | 0,0 | 0,0 | 0,0 | 0,0 | 0,0 | 0,0 | 0,0 | 0,0 | 0,0 | 0,0 | 0,0 | Mineral no Metálico |
| Siderurgicos | 0,2 | 0,0 | 0,0 | 0,1 | 0,0 | 0,2 | 0,0 | 0,1 | 0,0 | 0,4 | 0,4 | 0,5 | 0,0 | Siderurgicos |
| Metal Mecánico | 0,0 | 0,0 | 0,0 | 0,0 | 0,0 | 0,0 | 0,0 | 0,0 | 0,0 | 0,0 | 0,0 | 0,0 | 0,0 | Metal Mecánico |
| Otros | 0,0 | 0,7 | 0,0 | 0,0 | 0,0 | 1,1 | 0,0 | 0,0 | 0,0 | 0,8 | 0,0 | 0,0 | 0,0 | Otros |
| TOTAL | 134,1 | 114,2 | 140,5 | 136,6 | 60,1 | 126,1 | 86,0 | 92,4 | 132,7 | 102,4 | 126,5 | 117,7 | 94,1 | TOTAL |

1/ Cifras preliminares

Fuente: SUNAT.

Elaboración: BCRP - Sucursal Arequipa. Departamento de Estudios Económicos.

ANEXO 6

MOQUEGUA: ESTRUCTURA DE EXPORTACIONES POR PRINCIPALES PAÍSES DE DESTINO
ENERO - JULIO
(Valor FOB - Millones de US\$)

| País | Principales Productos | % del Total | Valor FOB acumulado | Estructura % por país |
|-----------------------|---|--------------|---------------------|-----------------------|
| RP China | | 60,9 | 453,3 | 100,0% |
| | Cátodos de cobre refinado | | 441,0 | 97,3% |
| | Harina de pescado o de crustáceos | | 8,9 | 2,0% |
| | Minerales de molibdeno y sus concentrados | | 2,3 | 0,5% |
| | Otros | | 1,1 | 0,2% |
| Italia | | 12,1 | 89,7 | 100,0% |
| | Cátodos de cobre refinado | | 89,6 | 99,9% |
| | Otros | | 0,0 | 0,1% |
| Brasil | | 9,0 | 66,9 | 100,0% |
| | Cátodos de cobre refinado | | 66,9 | 100,0% |
| | Otros | | 0,0 | 0,0% |
| Chile | | 5,1 | 38,1 | 100,0% |
| | Minerales de molibdeno y sus concentrados | | 29,4 | 77,1% |
| | Ácido sulfúrico | | 8,3 | 21,8% |
| | Otros | | 0,4 | 1,1% |
| Estados Unidos | | 5,0 | 36,9 | 100,0% |
| | Oro en las demás formas en bruto | | 15,1 | 40,8% |
| | Cátodos de cobre refinado | | 13,3 | 36,1% |
| | Otros | | 8,5 | 23,1% |
| Corea del Sur | | 2,7 | 20,0 | 100,0% |
| | Cátodos de cobre refinado | | 18,3 | 91,4% |
| | Otros | | 1,7 | 8,6% |
| Ecuador | | 1,5 | 11,5 | 100,0% |
| | Cátodos de cobre refinado | | 7,3 | 63,1% |
| | Otros | | 4,3 | 36,9% |
| Otros | | 3,7 | 27,9 | |
| Total | | 100,0 | 744,3 | |

Fuente: SUNAT

Elaboración: BCRP - Sucursal Arequipa. Departamento de Estudios Económicos.



ANEXO 7

MOQUEGUA: EXPORTACIONES POR PRINCIPALES PRODUCTOS
ENERO - JULIO
 (Valor FOB - Millones de US\$)

| Producto | % del Total | Valor FOB acumulado | Estructura % por país |
|--|--------------|---------------------|-----------------------|
| Cátodos de cobre refinado | 86,1 | 640,9 | 100,0% |
| República Popular China | | 441,0 | 68,8% |
| Italia | | 89,6 | 14,0% |
| Brasil | | 66,9 | 10,4% |
| Corea del Sur | | 18,3 | 2,9% |
| Otros | | 25,1 | 3,9% |
| Minerales de molibdeno y sus concentrados | 5,8 | 43,2 | 100,0% |
| Chile | | 29,4 | 68,0% |
| Países Bajos | | 7,3 | 16,8% |
| Otros | | 6,5 | 15,1% |
| Oro en las demás formas en bruto | 3,0 | 22,1 | 100,0% |
| Estados Unidos | | 15,1 | 68,3% |
| Otros | | 7,0 | 31,7% |
| Harina de pescado o de crustáceos | 1,3 | 9,4 | 100,0% |
| República Popular China | | 8,9 | 94,9% |
| Otros | | 0,5 | 5,1% |
| Ácido sulfúrico | 1,2 | 8,7 | 100,0% |
| Chile | | 8,3 | 95,4% |
| Otros | | 0,4 | 4,6% |
| Cobre blister sin refinar | 0,7 | 5,5 | 100,0% |
| Alemania | | 5,5 | 100,0% |
| Otros | | 0,0 | 0,0% |
| Otros | 2,0 | 14,6 | |
| TOTAL | 100,0 | 744,3 | |

Fuente: SUNAT

Elaboración: BCRP - Sucursal Arequipa. Departamento de Estudios Económicos.



ANEXO 8

**MOQUEGUA: IMPORTACIONES POR EL PUERTO DE ILO 1/
(Valor FOB - Millones de US\$)**

| | 2016 | | | | | | 2017 | | | | | | | |
|--|-------------|-------------|-------------|-------------|-------------|-------------|-------------|-------------|-------------|-------------|-------------|-------------|-------------|--|
| | JUL | AGO | SEP | OCT | NOV | DIC | ENE | FEB | MAR | ABR | MAY | JUN | JUL | |
| I. BIENES DE CONSUMO | 0,1 | 1,0 | 0,3 | 0,2 | 0,2 | 0,3 | 0,4 | 0,1 | 0,2 | 0,2 | 0,2 | 0,3 | 0,4 | I. BIENES DE CONSUMO |
| Bienes de Consumo no Duradero | 0,0 | 0,0 | 0,0 | 0,0 | 0,0 | 0,0 | 0,0 | 0,0 | 0,0 | 0,0 | 0,0 | 0,0 | 0,0 | Bienes de Consumo no Duradero |
| Bienes de Consumo Duradero | 0,1 | 1,0 | 0,2 | 0,2 | 0,2 | 0,3 | 0,3 | 0,1 | 0,2 | 0,1 | 0,2 | 0,2 | 0,4 | Bienes de Consumo Duradero |
| II. INSUMOS | 17,4 | 5,3 | 29,9 | 18,6 | 12,5 | 15,3 | 14,2 | 16,0 | 14,4 | 7,8 | 21,8 | 14,2 | 14,7 | II. INSUMOS |
| Combustibles, Lubricantes y Conexos | 12,5 | 0,0 | 22,2 | 9,1 | 9,1 | 7,5 | 8,0 | 11,3 | 7,1 | 6,4 | 6,6 | 10,8 | 7,7 | Combustibles, Lubricantes y Conexos |
| Materias Primas para la Agricultura | 0,0 | 0,0 | 4,8 | 6,1 | 0,0 | 5,3 | 0,0 | 0,0 | 5,9 | 0,0 | 7,4 | 0,0 | 0,0 | Materias Primas para la Agricultura |
| Materias Primas para la Industria | 4,8 | 5,3 | 3,0 | 3,4 | 3,4 | 2,4 | 6,2 | 4,8 | 1,4 | 1,4 | 7,7 | 3,3 | 7,0 | Materias Primas para la Industria |
| III. BIENES DE CAPITAL Y MATERIALES DE CONSTRUCCIÓN | 11,2 | 13,6 | 28,0 | 22,2 | 30,0 | 30,9 | 26,3 | 28,9 | 14,0 | 17,7 | 13,9 | 20,8 | 24,5 | III. BIENES DE CAPITAL Y MATERIALES DE CONSTRUCCIÓN |
| Materiales de Construcción | 1,8 | 2,7 | 1,6 | 1,9 | 2,7 | 2,5 | 4,5 | 0,2 | 0,0 | 0,4 | 0,3 | 0,3 | 11,4 | Materiales de Construcción |
| Bienes de Capital para la Agricultura | 0,0 | 0,0 | 0,0 | 0,0 | 0,0 | 0,0 | 0,0 | 0,0 | 0,0 | 0,0 | 0,0 | 0,0 | 0,0 | Bienes de Capital para la Agricultura |
| Bienes de Capital para la Industria | 1,4 | 2,7 | 15,7 | 14,7 | 9,4 | 10,1 | 18,2 | 25,7 | 5,7 | 7,8 | 7,1 | 6,9 | 5,6 | Bienes de Capital para la Industria |
| Equipos de Transporte | 8,0 | 8,2 | 10,6 | 5,6 | 17,9 | 18,3 | 3,6 | 2,9 | 8,2 | 9,4 | 6,4 | 13,6 | 7,4 | Equipos de Transporte |
| TOTAL | 28,7 | 19,9 | 58,2 | 41,0 | 42,6 | 46,5 | 40,9 | 45,0 | 28,5 | 25,6 | 35,9 | 35,3 | 39,6 | TOTAL |

1/ Cifras preliminares

Fuente: SUNAT.

Elaboración: BCRP - Sucursal Arequipa. Departamento de Estudios Económicos.



ANEXO 9

**MOQUEGUA: ESTRUCTURA DE IMPORTACIONES POR PRINCIPALES PAÍSES DE DESTINO
ENERO - JULIO
(Valor FOB - Millones de US\$)**

| País | Principales Productos | % del Total | Valor FOB acumulado | Estructura % por país |
|-----------------------|--|--------------|---------------------|-----------------------|
| Estados Unidos | | 41,7 | 104,5 | 100,0% |
| | Diesel B5, con un contenido de azufre <= 50 ppm | | 49,9 | 47,8% |
| | Los demás aparatos eléctricos de alumbrado | | 11,3 | 10,8% |
| | Demás partes destinadas a las máquinas (grúas) | | 9,4 | 9,0% |
| | Las demás máquinas y aparatos triturar o pulverizar | | 6,3 | 6,1% |
| | Reductores, multiplicadores y variadores de velocidad | | 2,6 | 2,4% |
| | Máquinas quebrantadores giratorios de conos | | 2,5 | 2,4% |
| | Otros | | 22,4 | 21,5% |
| Japón | | 5,7 | 14,4 | 100,0% |
| | Neumáticos utilizados en vehículos para la construcción, minería | | 14,3 | 99,2% |
| | Otros | | 0,1 | 0,8% |
| Francia | | 5,6 | 14,0 | 100,0% |
| | Neumáticos utilizados en vehículos para la construcción, minería | | 14,0 | 100,0% |
| | Otros | | 0,0 | 0,0% |
| Letonia | | 5,3 | 13,3 | 100,0% |
| | Abonos con nitrógeno inferior o igual a 34.5% | | 13,3 | 100,0% |
| | Otros | | 0,0 | 0,0% |
| Perú | | 5,0 | 12,6 | 100,0% |
| | Los demás trigos | | 5,9 | 46,9% |
| | Otros | | 6,7 | 53,1% |
| Alemania | | 5,0 | 12,6 | 100,0% |
| | Las demás de máquinas de la partida 8427 | | 5,4 | 43,0% |
| | Paneles, cuadros, consolas y similares. | | 1,1 | 8,9% |
| | Otros | | 6,0 | 48,1% |
| España | | 4,1 | 10,3 | 100,0% |
| | Los demás motores con reductores, variadores de velocidad | | 2,1 | 19,9% |
| | Los demás hilos, cables para electricidad | | 1,1 | 10,8% |
| | Otros | | 7,1 | 69,3% |
| Otros | | 27,6 | 69,2 | |
| Total | | 100,0 | 250,8 | |

Fuente: SUNAT

Elaboración: BCRP - Sucursal Arequipa. Departamento de Estudios Económicos.



ANEXO 10

MOQUEGUA: IMPORTACIONES POR PRINCIPALES PRODUCTOS
ENERO - JULIO
(Valor FOB - Millones de US\$)

| Producto | % del Total | Valor FOB acumulado | Estructura % por país |
|---|--------------|---------------------|-----------------------|
| Diesel B5, con un contenido de azufre <= 50 ppm | 19,9 | 49,9 | 100,0% |
| Estados Unidos | | 49,9 | 100,0% |
| Otros | | 0,0 | 0,0% |
| Neumáticos utilizados en vehículos para la construcción, minería | 15,6 | 39,2 | 100,0% |
| Japon | | 14,3 | 36,4% |
| Francia | | 14,0 | 35,7% |
| Países Bajos | | 8,7 | 22,2% |
| Otros | | 2,2 | 5,6% |
| Los demás trigos | 7,1 | 17,9 | 100,0% |
| Uruguay | | 6,1 | 34,2% |
| Otros | | 11,8 | 65,8% |
| Abonos con nitrógeno inferior o igual a 34.5% | 5,3 | 13,3 | 100,0% |
| Letonia | | 13,3 | 100,0% |
| Otros | | 0,0 | 0,0% |
| Las demás de máquinas de la partida 8427 | 5,0 | 12,6 | 100,0% |
| Alemania Occidental Republica | | 7,9 | 62,6% |
| Mexico | | 3,4 | 26,7% |
| Otros | | 1,4 | 10,8% |
| Los demás aparatos eléctricos de alumbrado | 4,5 | 11,3 | 100,0% |
| Estados Unidos | | 11,3 | 100,0% |
| Otros | | 0,0 | 0,0% |
| Las demás partes destinadas a las máquinas (grúas) | 4,4 | 11,1 | 100,0% |
| Estados Unidos | | 9,4 | 85,1% |
| Otros | | 1,7 | 14,9% |
| Otros | 38,1 | 95,5 | |
| TOTAL | 100,0 | 250,8 | |

Fuente: SUNAT

Elaboración: BCRP - Sucursal Arequipa. Departamento de Estudios Económicos.



ANEXO 11

MOQUEGUA: INGRESOS RECAUDADOS POR EL GOBIERNO CENTRAL
(Millones de soles)

| | 2016 | | | | | | 2017 | | | | | | | |
|---|-----------|-----------|-----------|-----------|-----------|-----------|-----------|-----------|-----------|-----------|-----------|-----------|-----------|---|
| | JUL | AGO | SET | OCT | NOV | DIC | ENE | FEB | MAR | ABR | MAY | JUN | JUL | |
| I. INGRESOS TRIBUTARIOS | 21 | 28 | 55 | 58 | 32 | 57 | 46 | 44 | 30 | 27 | 36 | 39 | 38 | I. INGRESOS TRIBUTARIOS |
| 1. Impuesto a los Ingresos | 3 | 3 | 3 | 3 | 3 | 4 | 4 | 3 | 4 | 4 | 3 | 3 | 3 | 1. Impuesto a los ingresos |
| - Personas Naturales | 1 | 1 | 1 | 1 | 1 | 1 | 1 | 1 | 1 | 1 | 1 | 1 | 1 | - Personas naturales |
| - Personas Jurídicas | 2 | 2 | 2 | 2 | 2 | 2 | 3 | 2 | 1 | 1 | 1 | 1 | 1 | - Personas jurídicas |
| - Regularizaciones | 0 | 0 | 0 | 0 | 0 | 1 | 0 | 0 | 1 | 1 | 0 | 0 | 0 | - Regularizaciones |
| 2. Impuesto a la Importación | 0 | 0 | 0 | 0 | 0 | 0 | 0 | 0 | 0 | 0 | 0 | 0 | 0 | 2. Impuesto a la importación |
| 3. Impuesto General a las Ventas | 13 | 20 | 40 | 42 | 21 | 41 | 41 | 32 | 21 | 18 | 28 | 28 | 28 | 3. Impuesto general a las ventas |
| - Operaciones Internas | 3 | 4 | 3 | 3 | 4 | 6 | 6 | 4 | 3 | 3 | 4 | 4 | 4 | - Operaciones internas |
| - Operaciones Externas | 10 | 16 | 37 | 39 | 17 | 35 | 35 | 28 | 18 | 15 | 24 | 24 | 25 | - Operaciones externas |
| 4. Impuesto Selectivo al Consumo | 4 | 4 | 11 | 13 | 7 | 11 | 0 | 8 | 4 | 5 | 4 | 8 | 6 | 4. Impuesto selectivo al consumo |
| 5. Otros Ingresos Tributarios | 1 | 1 | 1 | 1 | 1 | 1 | 1 | 1 | 1 | 1 | 1 | 1 | 1 | 5. Otros ingresos tributarios |
| II. INGR. NO TRIBUTARIOS | 0 | 0 | 0 | 0 | 0 | 0 | 0 | 0 | 0 | 0 | 0 | 0 | 0 | II. INGR. NO TRIBUTARIOS |
| INGRESOS CORRIENTES (I+II) | 21 | 28 | 55 | 58 | 32 | 57 | 46 | 44 | 30 | 27 | 36 | 39 | 38 | INGRESOS CORRIENTES (I+II) |

Fuente: SUNAT.

Elaboración: BCRP.Sucursal Arequipa. Departamento de Estudios Económicos

ANEXO 12

MOQUEGUA: EJECUCIÓN DE GASTOS DEL GOBIERNO NACIONAL /3
(Millones de soles)

| | 2016 | | | | | | 2017 | | | | | | | |
|-------------------------------|-----------|-----------|-----------|-----------|-----------|-----------|-----------|-----------|-----------|-----------|-----------|-----------|-----------|-------------------------------|
| | JUL | AGO | SET | OCT | NOV | DIC | ENE | FEB | MAR | ABR | MAY | JUN | JUL | |
| GASTOS NO FINANCIEROS | 31 | 18 | 19 | 21 | 20 | 35 | 14 | 19 | 22 | 22 | 20 | 20 | 73 | GASTOS NO FINANCIEROS |
| A. GASTOS CORRIENTES | 28 | 16 | 16 | 17 | 18 | 28 | 14 | 17 | 19 | 20 | 19 | 18 | 25 | A. GASTOS CORRIENTES |
| 1. Remuneraciones | 12 | 8 | 8 | 8 | 8 | 10 | 10 | 9 | 10 | 9 | 9 | 9 | 10 | 1. Remuneraciones |
| 2. Bienes y servicios | 4 | 3 | 4 | 4 | 4 | 9 | 2 | 2 | 4 | 3 | 4 | 4 | 4 | 2. Bienes y servicios |
| 3. Transferencias 1/ | 12 | 5 | 4 | 5 | 6 | 9 | 3 | 6 | 5 | 7 | 6 | 5 | 11 | 3. Transferencias 1/ |
| B. GASTOS DE CAPITAL | 3 | 2 | 3 | 4 | 2 | 7 | 0 | 2 | 3 | 2 | 2 | 2 | 49 | B. GASTOS DE CAPITAL |
| 1. Formación bruta de capital | 3 | 2 | 3 | 4 | 2 | 7 | 0 | 2 | 3 | 2 | 2 | 2 | 49 | 1. Formación bruta de capital |
| 2. Otros gastos de capital 2/ | 0 | 0 | 0 | 0 | 0 | 0 | 0 | 0 | 0 | 0 | 0 | 0 | 0 | 2. Otros gastos de capital 2/ |

1/ Incluye el pago de pensiones, donaciones, transferencias y otros gastos corrientes.

2/ Incluye donaciones y transferencias.

3/ Información actualizada al 31 de julio de 2017

Fuente: MEF

Elaboración: BCRP.Sucursal Arequipa. Departamento de Estudios Económicos



ANEXO 13

**MOQUEGUA: GASTOS NO FINANCIEROS DEL GOBIERNO REGIONAL 3/
(Millones de soles)**

| | 2016 | | | | | | 2017 | | | | | | | |
|-------------------------------|-----------|-----------|-----------|-----------|-----------|-----------|-----------|-----------|-----------|-----------|-----------|-----------|-----------|-------------------------------|
| | JUL | AGO | SET | OCT | NOV | DIC | ENE | FEB | MAR | ABR | MAY | JUN | JUL | |
| GASTOS NO FINANCIEROS | 44 | 39 | 37 | 42 | 43 | 86 | 31 | 32 | 49 | 35 | 52 | 43 | 36 | GASTOS NO FINANCIEROS |
| A. GASTOS CORRIENTES | 24 | 23 | 21 | 19 | 23 | 36 | 18 | 18 | 19 | 19 | 20 | 24 | 23 | A. GASTOS CORRIENTES |
| 1. Remuneraciones | 15 | 13 | 14 | 13 | 15 | 20 | 15 | 13 | 13 | 14 | 14 | 15 | 16 | 1. Remuneraciones |
| 2. Bienes y servicios | 7 | 7 | 5 | 5 | 6 | 13 | 1 | 4 | 4 | 4 | 5 | 5 | 6 | 2. Bienes y servicios |
| 3. Transferencias 1/ | 2 | 3 | 2 | 1 | 2 | 3 | 1 | 1 | 1 | 1 | 1 | 5 | 2 | 3. Transferencias 1/ |
| B. GASTOS DE CAPITAL | 20 | 16 | 16 | 23 | 20 | 50 | 12 | 14 | 29 | 16 | 31 | 19 | 13 | B. GASTOS DE CAPITAL |
| 1. Formación bruta de capital | 20 | 16 | 16 | 23 | 20 | 50 | 12 | 14 | 29 | 16 | 31 | 19 | 13 | 1. Formación bruta de capital |
| 2. Otros gastos de capital 2/ | 0 | 0 | 0 | 0 | 0 | 0 | 0 | 0 | 0 | 0 | 0 | 0 | 0 | 2. Otros gastos de capital 2/ |

1/ Incluye el pago de pensiones, donaciones, transferencias y otros gastos corrientes.

2/ Incluye donaciones y transferencias.

3/ Información actualizada al 31 de julio de 2017

Fuente: MEF

Elaboración: BCRP.Sucursal Arequipa. Departamento de Estudios Económicos

ANEXO 14

MOQUEGUA: GASTOS NO FINANCIEROS DE LOS GOBIERNOS LOCALES 3/
(Millones de soles)

| | 2016 | | | | | | 2017 | | | | | | | |
|-------------------------------|-----------|-----------|-----------|-----------|-----------|-----------|----------|-----------|-----------|-----------|-----------|-----------|-----------|-------------------------------|
| | JUL | AGO | SET | OCT | NOV | DIC | ENE | FEB | MAR | ABR | MAY | JUN | JUL | |
| GASTOS NO FINANCIEROS | 46 | 30 | 30 | 27 | 31 | 75 | 8 | 16 | 37 | 19 | 21 | 27 | 26 | GASTOS NO FINANCIEROS |
| A. GASTOS CORRIENTES | 14 | 12 | 12 | 13 | 12 | 22 | 6 | 8 | 14 | 11 | 12 | 13 | 11 | A. GASTOS CORRIENTES |
| 1. Remuneraciones | 5 | 3 | 3 | 3 | 4 | 4 | 3 | 3 | 3 | 3 | 3 | 3 | 4 | 1. Remuneraciones |
| 2. Bienes y servicios | 9 | 9 | 9 | 9 | 8 | 17 | 3 | 5 | 10 | 7 | 9 | 8 | 7 | 2. Bienes y servicios |
| 3. Transferencias 1/ | 1 | 0 | 0 | 1 | 0 | 1 | 0 | 1 | 1 | 1 | 0 | 2 | 0 | 3. Transferencias 1/ |
| B. GASTOS DE CAPITAL | 31 | 18 | 18 | 14 | 19 | 53 | 2 | 8 | 23 | 8 | 9 | 14 | 15 | B. GASTOS DE CAPITAL |
| 1. Formación bruta de capital | 31 | 18 | 18 | 14 | 19 | 53 | 2 | 8 | 23 | 8 | 9 | 14 | 15 | 1. Formación bruta de capital |
| 2. Otros gastos de capital 2/ | 0 | 0 | 0 | 0 | 0 | 0 | 0 | 0 | 0 | 0 | 0 | 0 | 0 | 2. Otros gastos de capital 2/ |

1/ Incluye el pago de pensiones, donaciones, transferencias y otros gastos corrientes.

2/ Incluye donaciones y transferencias.

3/ Información actualizada al 31 de julio de 2017

Fuente: MEF

Elaboración: BCRP.Sucursal Arequipa. Departamento de Estudios Económicos



ANEXO 15

MOQUEGUA: CRÉDITOS
(Saldo en millones de soles)

| ENTIDADES FINANCIERAS | 2016 | | | | | | 2017 | | | | | | | |
|------------------------------|------------|------------|------------|------------|------------|------------|------------|------------|------------|------------|------------|------------|------------|------------------------------|
| | JUL | AGO | SET | OCT | NOV | DIC | ENE | FEB | MAR | ABR | MAY | JUN | JUL | |
| I. BANCO DE LA NACIÓN | 34 | 35 | 35 | 35 | 35 | 35 | 36 | 37 | 37 | 38 | 39 | 40 | 41 | I. BANCO DE LA NACIÓN |
| II. AGROBANCO | 6 | 6 | 6 | 6 | 6 | 5 | 5 | 5 | 5 | 5 | 5 | 4 | 4 | II. AGROBANCO |
| III. BANCA MÚLTIPLE | 596 | 598 | 578 | 581 | 583 | 554 | 549 | 552 | 526 | 526 | 532 | 508 | 504 | III. BANCA MÚLTIPLE |
| IV. INST.NO BANCARIAS | 289 | 293 | 297 | 302 | 307 | 313 | 311 | 317 | 319 | 321 | 325 | 329 | 335 | IV. INST.NO BANCARIAS |
| Empresas Financieras | 62 | 63 | 64 | 64 | 64 | 65 | 65 | 65 | 65 | 65 | 66 | 66 | 67 | Empresas Financieras |
| Cajas Municipales | 227 | 230 | 233 | 238 | 242 | 248 | 247 | 252 | 255 | 256 | 259 | 262 | 268 | Cajas Municipales |
| TOTAL | 925 | 931 | 916 | 924 | 931 | 908 | 902 | 912 | 888 | 891 | 902 | 881 | 885 | TOTAL |
| Moneda Nacional | 862 | 867 | 851 | 860 | 868 | 845 | 842 | 853 | 831 | 835 | 844 | 822 | 829 | Moneda Nacional |
| Moneda Extranjera | 63 | 64 | 65 | 63 | 63 | 63 | 60 | 59 | 56 | 56 | 58 | 59 | 55 | Moneda Extranjera |

Fuente: SBS y AFP

Elaboración: BCRP.Sucursal Arequipa. Departamento de Estudios Económicos

ANEXO 16

MOQUEGUA: DEPÓSITOS
(Saldo en millones de soles)

| ENTIDADES FINANCIERAS | 2016 | | | | | | 2017 | | | | | | | |
|----------------------------------|------------|------------|------------|------------|-------------|------------|------------|------------|------------|------------|------------|------------|------------|----------------------------------|
| | JUL | AGO | SET | OCT | NOV | DIC | ENE | FEB | MAR | ABR | MAY | JUN | JUL | |
| I. BANCO DE LA NACIÓN | 160 | 189 | 182 | 165 | 169 | 172 | 167 | 180 | 180 | 176 | 175 | 179 | 177 | I. BANCO DE LA NACIÓN |
| II. BANCA MÚLTIPLE | 604 | 620 | 576 | 650 | 688 | 629 | 646 | 585 | 573 | 562 | 577 | 562 | 568 | II. BANCA MÚLTIPLE |
| III. INSTIT. NO BANCARIAS | 164 | 162 | 164 | 164 | 167 | 172 | 174 | 177 | 176 | 176 | 179 | 179 | 185 | III. INSTIT. NO BANCARIAS |
| Empresas Financieras | 9 | 10 | 10 | 10 | 11 | 11 | 11 | 12 | 12 | 12 | 12 | 13 | 13 | Empresas Financieras |
| Cajas Municipales | 155 | 152 | 153 | 154 | 157 | 161 | 163 | 164 | 164 | 163 | 166 | 166 | 171 | Cajas Municipales |
| TOTAL | 928 | 971 | 922 | 979 | 1024 | 972 | 987 | 941 | 929 | 914 | 931 | 920 | 929 | TOTAL |
| Moneda Nacional | 693 | 735 | 712 | 693 | 694 | 706 | 700 | 692 | 714 | 709 | 715 | 710 | 730 | Moneda Nacional |
| Moneda Extranjera | 236 | 236 | 210 | 286 | 330 | 267 | 287 | 249 | 215 | 204 | 216 | 210 | 199 | Moneda Extranjera |

Fuente: SBS y AFP

Elaboración: BCRP.Sucursal Arequipa. Departamento de Estudios Económicos



ANEXO 17

MOQUEGUA: TASA DE MOROSIDAD 1/
(En Porcentajes)

| ENTIDADES FINANCIERAS | 2016 | | | | | | | 2017 | | | | | | ENTIDADES FINANCIERAS |
|---------------------------------|------------|------------|------------|------------|------------|------------|------------|------------|------------|------------|------------|------------|------------|---------------------------------|
| | JUN | JUL | AGO | SET | OCT | NOV | DIC | ENE | FEB | MAR | ABR | MAY | JUN | |
| I. BANCO DE LA NACIÓN | 1,2 | 1,3 | 1,3 | 1,2 | 1,3 | 1,3 | 1,3 | 1,2 | 1,3 | 1,4 | 1,3 | 1,2 | 1,4 | I. BANCO DE LA NACIÓN |
| II. AGROBANCO | 12,9 | 15,7 | 16,4 | 15,7 | 14,8 | 16,4 | 16,6 | 25,4 | 22,3 | 16,9 | 16,8 | 16,8 | 7,7 | II. AGROBANCO |
| III. BANCA MÚLTIPLE | 3,2 | 3,1 | 3,5 | 3,6 | 3,2 | 3,5 | 3,4 | 3,3 | 3,5 | 3,7 | 3,8 | 3,6 | 3,6 | III. BANCA MÚLTIPLE |
| IV. INSTIT. NO BANCARIAS | | | | | | | | | | | | | | IV. INSTIT. NO BANCARIAS |
| Empresas Financieras | 3,9 | 3,9 | 4,3 | 4,4 | 4,1 | 4,3 | 3,4 | 4,0 | 4,1 | 3,8 | 4,0 | 4,3 | 4,2 | Empresas Financieras |
| Cajas Municipales | 4,5 | 4,7 | 4,9 | 4,8 | 4,9 | 4,9 | 4,0 | 4,5 | 4,9 | 4,7 | 4,9 | 5,0 | 4,8 | Cajas Municipales |
| Edpymes | 7,8 | 3,4 | 8,1 | 11,6 | 11,6 | 8,1 | 37,1 | 41,1 | 38,7 | 44,0 | 52,0 | 76,9 | 85,0 | Edpymes |
| TOTAL | 3,6 | 3,6 | 3,9 | 3,9 | 3,7 | 3,9 | 3,6 | 3,8 | 4,0 | 4,0 | 4,1 | 4,1 | 3,9 | TOTAL |

1/ Cifras Preliminares

Fuente: SBS y AFP

Elaboración: BCRP.Sucursal Arequipa. Departamento de Estudios Económicos