

BANCO CENTRAL DE RESERVA DEL PERÚ

SUCURSAL AREQUIPA



**MOQUEGUA: Síntesis de Actividad Económica
Junio 2017¹**

Departamento de Estudios Económicos

¹ En el presente informe participaron: Lizzie Jugo, Nilda Cabrera y Alberto Carrasco.



ÍNDICE

	<i>Página</i>
RESUMEN EJECUTIVO	3
I. ACTIVIDAD PRODUCTIVA.....	5
1. Actividad primaria	5
1.1 Sector agropecuario.....	5
1.2 Sector pesca	7
1.3 Sector minería.....	7
2. Otros indicadores sectoriales	8
2.1 Sector manufactura.....	9
2.2 Arribos a los establecimientos de hospedaje	10
II. ASPECTOS LABORALES	10
1. Empleo.....	10
III. SECTOR EXTERNO.....	11
1. Exportaciones	11
IV. CRÉDITO Y DEPÓSITOS.....	12
1. Crédito.....	12
2. Depósitos.....	14
V. EJECUCION DEL PRESUPUESTO DE GASTOS DEL GOBIERNO GENERAL.....	15
1. Ejecución del gasto corriente no financiero.....	15
2. Ejecución del Gasto de Capital	16
VI. ANEXOS	19

RESUMEN EJECUTIVO

Principales hechos de importancia

- En junio, se registró una contracción del **sector agropecuario** (-15,1 por ciento) en el periodo interanual, resultado que fue acompañado por el menor dinamismo de los sectores **pesca** (-61,6 por ciento) y **minería** (-2,7 por ciento).
- En relación a los otros **indicadores económicos**, los sectores que mostraron resultados negativos en el periodo interanual, se encuentran el sector **manufacturero** (-11,7 por ciento), **empleo** (-2,1 por ciento), **créditos** (-4,1 por ciento), **inversión pública** (-16,2 por ciento), y el **arribo a establecimiento de hospedaje** (-3,4 por ciento). En tanto que, registraron una variación positiva las **exportaciones** (24,8 por ciento) y **depósitos** (0,7 por ciento).

Actividad primaria

- El **sector agropecuario** registró una contracción de 15,1 por ciento en el periodo interanual, ante la menor producción del **subsector agrícola** (-17,3 por ciento) orientada al mercado externo y agroindustria; además de una menor producción del **subsector pecuario** (-5,4 por ciento). En lo que va del año, el resultado fue diferente, con un incremento de la producción agropecuaria de 8,6 por ciento, explicado por mayores cosechas del subsector agrícola (12,4 por ciento), en contraste con la reducción del subsector pecuario (-8,7 por ciento).
- El **sector pesca** se redujo 61,6 por ciento en el periodo interanual, ante la menor captura especies marinas dirigidas al consumo humano directo (-39,0 por ciento) en sus estados de fresco y congelado; además de una menor extracción de anchoveta para el consumo humano indirecto (-92,9 por ciento). Entre enero y junio, el resultado fue distinto, con un crecimiento de 39,3 por ciento, ante la mayor captura de recursos hidrobiológicos tanto para el consumo humano directo (40,5 por ciento) como indirecto (19,8 por ciento).
- La **actividad minera** se contrajo 2,7 por ciento, ante la menor producción de cobre (-8,9 por ciento) y oro (-27,5 por ciento), empero contrarrestado parcialmente por el crecimiento de la extracción de plata (9,9 por ciento) y molibdeno (23,8 por ciento). Entre enero y junio, el sector minero se contrajo 10,2 por ciento, debido a la menor producción de cobre (-11,6 por ciento), oro (-33,6 por ciento) y molibdeno (-4,2 por ciento).

Otros indicadores de actividad económica

- El **sector manufactura** experimentó una variación negativa de 11,7 por ciento en relación al mismo mes del año anterior. Resultado que fue explicado por la menor producción de cátodos de cobre (-9,4 por ciento), cobre blíster (-10,2 por ciento) y, en menor medida, por el rubro de procesamiento de pescado, como conservas y congelado (-62,0 por ciento), y harina y aceite de pescado (-95,8 por ciento). En los seis primeros meses del año, el sector reportó un incremento de 25,3 por ciento.
- En el mes, las **exportaciones** crecieron 24,8 por ciento, ante el buen desempeño de los productos tradicionales (25,7 por ciento) relacionado a envíos mineros, principalmente; en contraste a la reducción de los embarques de productos no tradicionales (-8,4 por ciento). Entre enero y junio las exportaciones se contrajeron 7,3 por ciento.

- El **arribo de turistas** a los establecimientos de hospedaje, en mayo, mostró una caída de 3,4 por ciento, en el periodo interanual, debido al resultado negativo tanto del turismo nacional (-2,5 por ciento) como extranjero (-19,3 por ciento). En el primer semestre del presente año, el sector creció levemente 0,1 por ciento, ante el mayor arribo de turistas extranjeros (15,0 por ciento).
- En junio, el **empleo** en empresas privadas formales con 10 y más trabajadores, registró una disminución de 2,1 por ciento en el periodo interanual, debido al menor dinamismo de las ramas de industria manufacturera (-22,2 por ciento) y transporte, almacenes y comunicaciones (-3,7 por ciento), principalmente. En el primer semestre, el resultado del sector acumuló una contracción de 4,0 por ciento.
- En el mes de análisis, los **créditos** reportaron una variación negativa de 4,1 por ciento; mientras que, los **depósitos** registraron una variación positiva de 0,7 por ciento al compararlos con similar mes del año anterior.
- La **inversión pública** alcanzó S/ 35 millones, lo que significó una disminución de 16,2 por ciento en periodo interanual, ante el menor desembolso ejecutado por el Gobierno Nacional (-46,9 por ciento) y Gobiernos Locales (-39,1 por ciento). Entre enero y junio, la inversión sumó S/ 196 millones, lo que representó un incremento de 14,8 por ciento respecto a similar periodo de 2016.

CUADRO N° 1
OTROS INDICADORES DE ACTIVIDAD ECONOMICA
(Variación % respecto a similar mes del año anterior)

	Ene.17	Feb.17	Mar.17	Abr.17	May.17	Jun.17
Producción industrial 1/	↑ 5,7	↓ -3,9	↑ 1,4	↑ 12,2	↑ 140,4	↓ -11,7
Arribos a establecimientos de hospedaje	↓ -1,6	↑ 0,9	↑ 0,1	↑ 5,4	↓ -3,4	.-
Empleo	↓ -0,4	↓ -6,6	↓ -3,3	↓ -1,1	↓ -9,1	↓ -2,1
Exportaciones	↓ -53,1	↑ 31,7	↑ 22,0	↓ -33,0	↑ 33,6	↑ 24,8
Crédito total 2/	↓ -6,4	↓ -5,8	↓ -5,4	↓ -5,8	↓ -5,4	↓ -4,1
Depósitos2/	↑ 13,8	↑ 4,0	→ 0,0	↓ -1,1	↑ 4,3	↑ 0,7
Inversión Pública 1/	↑ 256,9	↓ -28,1	↑ 37,6	↓ -13,6	↑ 95,2	↓ -16,2

1/ En términos reales

2/ En términos nominales

3/ En empresas de 10 a más trabajadores situadas en la ciudad de Moquegua

Fuentes: BCRP - Sucursal Arequipa, SBS, SUNAT, MTPE y MEF.

I. ACTIVIDAD PRODUCTIVA

1. Actividad primaria

1.1 Sector agropecuario

- En junio, el **sector agropecuario** decreció 15,1 por ciento con respecto a similar mes del año anterior, ante la menor producción del subsector agrícola (-17,3 por ciento), por una menor oferta de cultivos dirigidos al mercado externo y agroindustria; además del resultado negativo registrado en subsector pecuario (-5,4 por ciento). En el primer semestre del presente año, la actividad agropecuaria reportó un resultado favorable, incrementándose 8,6 por ciento, ante la mayor producción de la actividad agrícola (12,4 por ciento); empero contrarrestado parcialmente por la menor producción de la actividad pecuaria (-8,7 por ciento).

CUADRO N° 2
MOQUEGUA: SECTOR AGROPECUARIO 1/
(Miles de toneladas)

Subsectores	Estructura Porcentual 2015 2/	Junio			Enero - Junio					
		2016	2017	Var. %	Contribución al crecimiento 3/		2016	2017	Var. %	Contribución al crecimiento 3/
SECTOR AGRÍCOLA	80,4			-17,3	-14,1				12,4	10,2
Orientada al mercado externo y agroindustria 2/	18,8			-48,5	-18,8				8,4	2,8
Olivo	0,4	0,0	0,1	49,1	0,4	0,0	0,1	70,5	0,1	
Orégano	6,6	0,3	0,2	-39,6	-5,1	0,9	1,2	29,9	2,2	
Palta	5,8	0,9	0,6	-32,4	-3,4	3,9	3,3	-17,4	-1,3	
Vid	5,8	0,5	0,0	-100,0	-7,0	5,4	5,9	11,0	1,3	
Orientada al mercado interno 2/	61,6			2,6	1,6				14,5	9,7
Alfalfa	52,1	36,2	39,3	8,5	3,6	217,1	237,3	9,3	3,7	
Cebolla	1,0	0,2	0,0	-100,0	-0,9	2,6	1,2	-54,8	-1,2	
Chirimoya	0,2	0,1	0,0	-48,8	-0,5	0,1	0,1	-7,0	0,0	
Damasco	0,5	0,0	0,0	-	-	0,0	0,0	-	-	
Frijol grano seco	0,4	0,0	0,0	-	-	0,1	0,0	-32,0	-0,1	
Frijol vainita	0,2	0,0	0,0	81,0	0,1	0,1	0,2	26,2	0,1	
Haba grano seco	0,2	0,0	0,0	-100,0	-0,1	0,2	0,1	-33,7	-0,1	
Lima	0,3	0,1	0,1	-40,3	-0,3	0,4	0,5	38,2	0,1	
Maíz amiláceo	0,8	0,1	0,1	34,1	0,4	0,8	0,8	5,5	0,1	
Maíz Chala	0,3	0,9	0,6	-37,1	-0,3	2,3	2,8	22,5	0,1	
Maíz Choclo	0,4	0,0	0,0	178,7	0,2	0,6	0,6	-10,4	-0,1	
Manzana	0,3	0,0	0,0	-100,0	-0,2	0,5	0,5	1,4	0,0	
Papa	2,4	0,4	0,2	-52,5	-0,9	5,6	6,2	10,5	0,4	
Tuna	0,9	0,2	0,0	-100,0	-1,1	2,9	1,5	-48,4	-1,1	
SECTOR PECUARIO	19,6			-5,4	-1,0				-8,7	-1,6
Carne de ave 4/	0,6	0,0	0,0	40,8	0,1	0,1	0,1	-15,3	-0,1	
Carne de alpaca 4/	0,2	0,0	0,0	34,8	0,1	0,1	0,1	14,8	0,0	
Carne de ovino 4/	0,3	0,0	0,0	-12,0	0,0	0,0	0,0	-22,7	-0,1	
Carne de porcino 4/	1,6	0,1	0,1	18,4	0,3	0,3	0,3	5,5	0,1	
Carne de vacuno 4/	3,9	0,1	0,1	-44,5	-1,7	0,6	0,3	-42,7	-1,7	
Fibra Alpaca	1,1	0,0	0,0	-	-	0,0	0,0	-68,8	-0,2	
Huevos	1,6	0,0	0,0	-41,2	-0,2	0,1	0,1	-37,5	-0,2	
Leche	10,1	1,3	1,4	4,7	0,5	8,0	8,5	6,2	0,6	
SECTOR AGROPECUARIO	100,0			-15,1	-15,1				8,6	8,6

1/ Cifras preliminares.

2/ A precios de 2007.

3/ En base a la estructura de similar periodo de 2016.

4/ Peso Neto.

Fuente: Ministerio de Agricultura y Riego y Gerencia Regional de Agricultura y Riego - Moquegua

Elaboración: BCRP - Sucursal Arequipa. Departamento de Estudios Económicos.

- El decrecimiento de la **actividad agrícola** se explicó por la menor oferta de cultivos orientada al mercado externo y agroindustria (-48,5 por ciento), debido a la menor producción de orégano (-39,6 por ciento), palta (-32,4 por ciento), y por la ausencia de producción de vid (-100,0 por ciento). Por otro lado, los productos orientados al mercado interno registraron un incremento de 2,6 por ciento, ante las mayores áreas

cosechas de alfalfa (8,5 por ciento) y maíz amiláceo (34,1 por ciento), principalmente. En lo que va del año, el sector agropecuario registró un resultado positivo, ante mayores áreas cosechadas de cultivos orientados al mercado externo y agroindustria (8,4 por ciento), básicamente por la mayor producción de orégano (29,9 por ciento) y vid (11,0 por ciento); así como de una mayor producción de cultivos dirigidos al mercado interno (14,5 por ciento) como alfalfa (9,3 por ciento), maíz amiláceo (5,5 por ciento), papa (10,5 por ciento), entre otros.

- En el mes, la contracción del **subsector pecuario** fue explicado por la menor producción de huevos (-41,2 por ciento) por un menor manejo de gallinas ponedoras, carne de vacuno (-44,5 por ciento) por una menor saca y, en menor medida, por carne de ovino (-12,0 por ciento). En el primer semestre del presente año, la producción pecuaria se redujo 8,7 por ciento, ante la menor producción de carne de vacuno (-42,7 por ciento), y de la actividad avícola, tanto de carne de ave (-15,3 por ciento) como de huevos (-37,5 por ciento); asimismo, por la menor producción de fibra de alpaca (-68,8 por ciento), entre otros.
- En cuanto al avance de siembras de la presente campaña 2016/2017, se instalaron 2 504 hectáreas, superficie superior en 11,6 por ciento en relación al mismo período de la campaña anterior (2015/2016). Los cultivos transitorios crecieron 5,6 por ciento, debido a mayores áreas instaladas de cultivos como cebada (30,4 por ciento), haba grano verde (27,7 por ciento), trigo (51,7 por ciento) y maíz amiláceo (4,7 por ciento). Mientras que las áreas sembradas de los cultivos permanentes y semipermanentes crecieron 71,4 por ciento, principalmente por mayores áreas sembradas de alfalfa (81,3 por ciento).

CUADRO N° 3
SUPERFICIE SEMBRADA 1/
(En hectáreas)

	Campaña agrícola 2/		Variación	
	2015/2016	2016/2017	Absoluta	Porcentual
Cultivos Transitorios	2 041	2 156	115	5,6
Arveja grano verde	18	26	8	44,4
Cebada	102	133	31	30,4
Cebolla	47	57	10	21,3
Frijol grano seco	27	21	-6	-22,2
Frijol vainita	57	72	15	26,3
Haba grano seco	144	131	-13	-9,0
Haba grano verde	83	106	23	27,7
Maiz amarillo duro	50	39	-11	-22,0
Maiz amiláceo	633	663	30	4,7
Maiz chala	73	75	2	2,7
Papa	527	518	-9	-1,7
Quinua	59	64	5	8,5
Trigo	60	91	31	51,7
Otros	161	160	-1	-0,6
Cultivos Permanentes y Semipermanentes	203	348	145	71,4
Alfalfa	182	330	148	81,3
Olivo	5	0	-5	-100,0
Palta	0	0	0	-
Vid	0	0	0	-
Otros	16	18	2	12,5
Total	2 244	2 504	260	11,6

1/ Cifras preliminares.

2/ De Agosto a Junio.

Fuente: Gerencia Regional de Agricultura y Riego - Moquegua.

Elaboración: BCRP - Sucursal Arequipa. Departamento de Estudios Económicos.

1.2 Sector pesca

- En junio, el **sector pesca** se contrajo 61,6 por ciento, en el periodo interanual, explicado por la menor extracción de especies marinas para consumo humano directo (-39,0 por ciento), en su estado de fresco (-42,6 por ciento) de especies como como tiburón azul, machete, cangrejo, pota y pulpo; y congelado (-26,2 por ciento), por una menor captura de pota. Asimismo, se registró un menor desembarque de anchoveta para el consumo humano indirecto (-92,9 por ciento).
- En el primer semestre del presente año, la actividad pesquera acumuló un crecimiento de 39,3 por ciento, asociado a la mayor captura de pescados y mariscos dirigida al consumo humano directo (40,5 por ciento), en su línea de fresco (31,8 por ciento) de especies como bonito, corvina, lorna, pejerrey, raya y cangrejo; y de congelado (78,8 por ciento) como perico, pota y pulpo. Adicionalmente, se registró una mayor captura de anchoveta para el consumo humano indirecto (19,8 por ciento) para la elaboración de harina y aceite de pescado.

**CUADRO N° 4
SECTOR PESCA 1/**

	Junio			Enero - Junio		
	2016	2017	Var.%	2016	2017	Var.%
Consumo Humano Directo	3 665	2 237	-39,0	11 005	15 466	40,5
Fresco	2 848	1 635	-42,6	8 955	11 800	31,8
Congelado	817	603	-26,2	2 051	3 666	78,8
Consumo Humano Indirecto	18 337	1 305	-92,9	41 715	49 974	19,8
SECTOR PESCA 2/			-61,6			39,3

1/ Cifras preliminares.

2/ A precios de 2007.

Fuente: Ministerio de la Producción.

Elaboración: BCRP - Sucursal Arequipa. Departamento de Estudios Económicos.

- En junio, el **precio promedio de la harina de pescado** registró US\$ 1 280 por tonelada, que significó un decrecimiento de 23,1 por ciento en el periodo interanual, y el 1,6 por ciento en el periodo mensual.

**GRÁFICO N° 1
COTIZACIÓN INTERNACIONAL DE HARINA DE PESCADO
(Hamburgo - US\$/TM)**

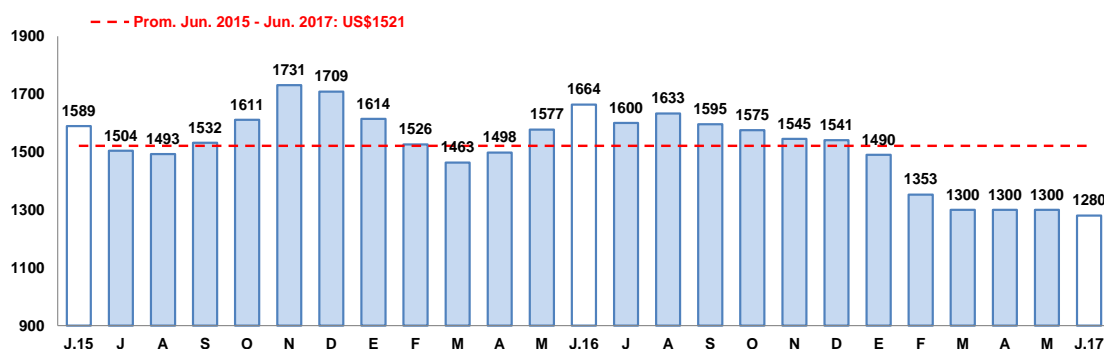

Fuente: Reuters y Bloomberg.

Elaboración: BCRP – Sucursal Arequipa. Departamento de Estudios Económicos.

1.3 Sector minería

- En junio, la **actividad minera** disminuyó 2,7 por ciento, ante la menor producción de concentrado de cobre (-8,9 por ciento) y oro (-27,5 por ciento), resultado que fue contrarrestado parcialmente por la mayor producción de plata (9,9 por ciento) y molibdeno (23,8 por ciento), ambas procedentes, principalmente, de la mina de Cuajone perteneciente a la empresa minera Southern Perú Copper Corporation². Cabe destacar que la región de Moquegua participó del 6,1 por ciento de la producción de cobre a nivel nacional, ocupando el sexto lugar; mientras que se situó en el tercer lugar en la producción de molibdeno, con una participación de 12,7 por ciento.
- En el primer semestre del año, la actividad minera regional registró una contracción de 10,2 por ciento, ante el decrecimiento de la producción de concentrado de cobre (-11,6 por ciento), oro (-33,6 por ciento) y molibdeno (-4,2 por ciento); en tanto que, se registró un leve incremento en la extracción de plata (1,7 por ciento). En lo que va del año, la región de Moquegua viene posicionándose en el sexto lugar de la producción de cobre a nivel nacional, con una participación de 6,5 por ciento; mientras que mantiene el tercer lugar de la producción de molibdeno con una participación de 14,6 por ciento.

**CUADRO N° 5
SECTOR MINERIA 1/**

(Variación % real respecto a similar periodo del año anterior)

Mineral	Estructura Porcentual 2015 2/	Junio				Enero - Junio			
		2016	2017	Var.%	Contribución al crecimiento 3/	2016	2017	Var.%	Contribución al crecimiento 3/
Cobre (TMF)	75,2	14 030	12 787	-8,9	-6,9	86 817	76 729	-11,6	-9,0
Oro (KFG)	2,6	78	57	-27,5	-0,5	476	316	-33,6	-0,6
Plata (KGF)	2,8	7 321	8 046	9,9	0,3	43 832	44 583	1,7	0,0
Molibdeno (TMF)	19,4	309	382	23,8	4,3	1 946	1 865	-4,2	-0,8
SECTOR MINERÍA 2/	100,0			-2,7	-2,7			-10,2	-10,2

1/ Cifras preliminares.

2/ A precios de 2007.

3/ En base a la estructura de similar periodo de 2015.

Fuente: Ministerio de Energía y Minas.

Elaboración: BCRP - Sucursal Arequipa, Departamento de Estudios Económicos.

**GRÁFICO N° 2
VARIACION DE LA PRODUCCIÓN MINERA**
(Variación % real respecto a similar mes del año anterior)

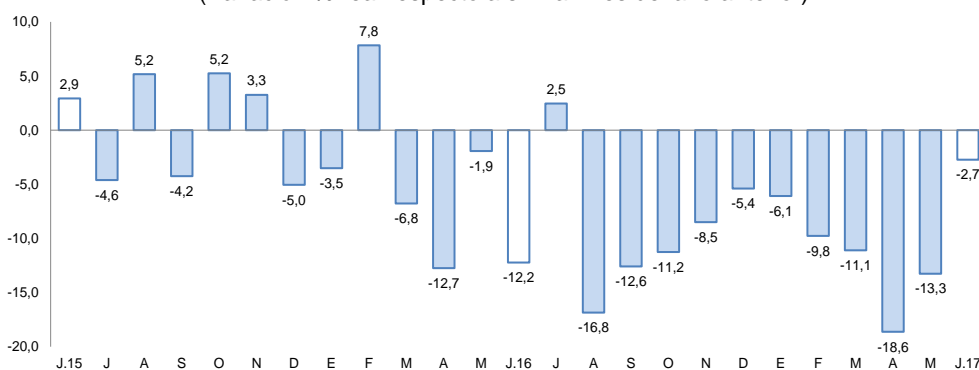

Fuente: Ministerio de Energía y Minas.

Elaboración: BCRP, Sucursal Arequipa, Departamento de Estudios Económicos

- La **cotización internacional de los principales metales** registró, en el periodo interanual, resultados mixtos, con un incremento en el precio del cobre (23,1 por ciento), plomo (24,3 por ciento) y zinc (27,2 por ciento); en tanto que, se reportó una contracción en los precios del oro (-1,3 por ciento) y plata (-2,1 por ciento). En el periodo mensual, se registró un ligero crecimiento en los precios del cobre (1,8 por ciento), oro (1,1 por ciento) y plata (1,1 por ciento); mientras que se contrajeron los precios del plomo (-0,4 por ciento) y zinc (-0,8 por ciento).

² La empresa minera Southern Perú Copper Corporation viene ejecutando dos proyectos en la mina de Cuajone: Proyecto de Optimización en la Gestión de Mineral Pesado, y El Proyecto de Espesadores de Relaves; ambos con un avance del 99 por ciento. Se espera la puesta en marcha de ambos proyectos para fines del tercer trimestre del presente año.

2. Otros indicadores sectoriales

2.1 Sector manufactura

- La **producción manufacturera** en Moquegua, durante el mes de junio, alcanzó una variación negativa de 11,7 por ciento en comparación a igual mes del año 2016, debido a la caída registrada en la producción de cátodos de cobre (-9,4 por ciento), cobre blíster (-10,2 por ciento), conservas y congelado de pescado (-62,0 por ciento), harina y aceite de pescado (-95,8 por ciento) y oro refinado (-12,0 por ciento); en contraste, se registró un ascenso en la producción de plata refinada (28,6 por ciento).
- Entre enero y junio, la producción manufacturera acumuló una expansión de 25,3 por ciento, generada principalmente por la mayor producción de conservas y congelado de pescado (34,5 por ciento), cátodos de cobre (45,7 por ciento) y cobre blíster (25,5 por ciento); contrarrestada parcialmente por la menor producción de harina y aceite de pescado (21,3 por ciento).

CUADRO N° 6
SECTOR MANUFACTURA
(Variación % real respecto a similar periodo del año anterior)

Ramas de actividad	Estructura porcentual 2015 1/	Junio		Enero-Junio	
		Var.%	Contribución 2/	Var.%	Contribución 2/
MANUFACTURA PRIMARIA					
Conservas y congelado pescado	0,5	-62,0	-0,6	34,5	0,1
Harina y aceite de pescado	0,4	-95,8	-1,1	-21,3	-0,1
Cobre blíster	51,3	-10,2	-5,2	25,5	13,3
Cátodos de cobre	46,3	-9,4	-4,3	45,7	20,8
Oro refinado	0,2	-12,0	0,0	2,7	0,0
Plata refinada	1,3	28,6	0,4	1,8	0,0
SECTOR MANUFACTURA	100,0	-11,7	-11,7	25,3	25,3

1/ A precios de 1994.

2/ En base a la estructura de similar periodo de 2016.

Fuente: Ministerios de la Producción y Energía y Minas

Elaboración: BCRP, Sucursal Arequipa. Departamento de Estudios Económicos.

GRAFICO N° 3
VARIACIÓN DE LA MANUFACTURA PRIMARIA
(Variación % real respecto a similar mes del año anterior)

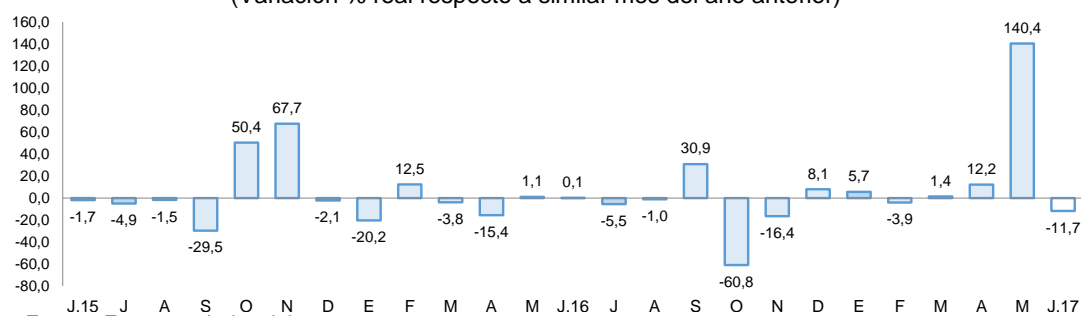

Fuente: Empresas Industriales.

Elaboración: BCRP, Sucursal Arequipa, Departamento de Estudios Económicos

2.2 Arribos a los establecimientos de hospedaje

- El **arribo de turistas** al departamento de Moquegua, en el mes de mayo, fue de 15 688 personas con una contracción de 3,4 por ciento en el periodo interanual. Este resultado se explicó por el menor dinamismo registrado tanto en el arribo del turismo nacional (-2,5 por ciento) como del turismo receptivo (-19,3 por ciento). Los visitantes nacionales procedieron, en su mayoría, de los departamentos de Arequipa, Lima, Tacna, Puno e Ica; mientras que los turistas extranjeros procedieron en primer lugar de Chile (29,6 por ciento), seguido de Argentina (10,9 por ciento), Estados Unidos de América (9,5 por ciento), entre los principales. El **promedio de permanencia** de los turistas extranjeros y nacionales fue de 2,0 y 1,7 días, respectivamente.
- Entre enero y mayo, el número de turistas que llegó al departamento fue de 89 382 personas, lo que significó un ligero crecimiento de 0,1 por ciento en comparación a similar período del año anterior, explicado por el mayor arribo de turistas extranjeros (15,0 por ciento), en contraste a la disminución del turismo nacional (-0,8 por ciento).

GRAFICO N° 4
VARIACION DE ARRIBOS A ESTABLECIMIENTOS DE HOSPEDAJE
(Variación %)

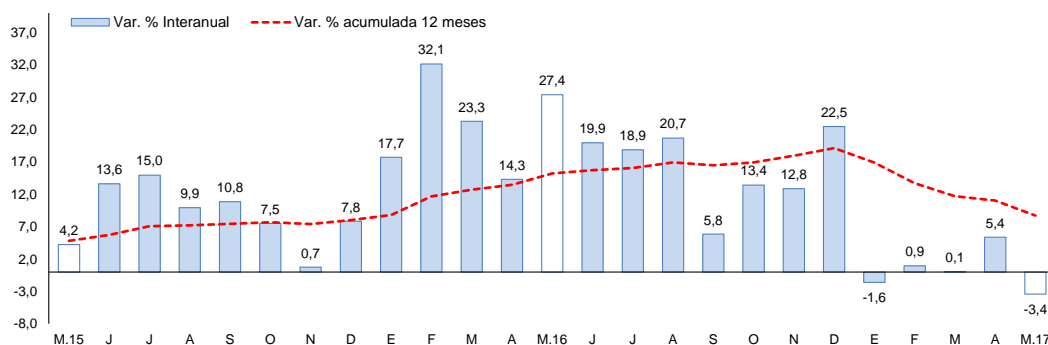

Fuente: Encuesta Mensual a Establecimientos de Hospedaje- MINCETUR.
Elaboración: BCRP, Sucursal Arequipa, Departamento de Estudios Económicos

II. ASPECTOS LABORALES

1. Empleo

- En junio, **el empleo** se contrajo 2,1 por ciento, ante la menor demanda laboral en las ramas de manufacturera (-22,2 por ciento), transporte, almacenes y comunicaciones (-3,7 por ciento), proveniente de la demanda del transporte interprovincial, servicios (-2,1 por ciento), explicado por una menor demanda de servicios financieros y educativos; y extractiva (-1,9 por ciento) proveniente del sector agrícola. En contraste, se reportó un resultado positivo en el sector comercio (9,7 por ciento).
- En el primer semestre del presente año, el empleo se contrajo 4,0 por ciento, explicado por el menor dinamismo presentado en todos los sectores; destacándose las actividades de manufactura (-19,5 por ciento), transporte, almacenes y comunicaciones (-2,3 por ciento) y servicios (-4,1 por ciento).

CUADRO N° 7
CIUDAD DE MOQUEGUA: ÍNDICE MENSUAL DE EMPLEO EN EMPRESAS PRIVADAS
FORMALES DE 10 Y MÁS TRABAJADORES POR RAMA DE ACTIVIDAD ECONÓMICA 1/
 (Octubre 2010 = 100)

	Junio			Enero - Junio		
	2016	2017	Var.%	2016	2017	Var.%
Extractiva 2/	90,4	88,6	-1,9	94,6	89,5	-5,4
Industria manufacturera	183,4	142,7	-22,2	167,8	135,1	-19,5
Comercio	74,1	81,2	9,7	72,1	71,7	-0,6
Transporte, almacenes y comunicaciones	182,2	175,6	-3,7	177,4	173,3	-2,3
Servicios 3/	169,2	165,6	-2,1	124,2	119,1	-4,1
Total	160,9	157,6	-2,1	127,7	122,5	-4,0

Nota: La información corresponde al primer día de cada mes.

1/ Cifras preliminares.

2/ Conformada por las subramas agricultura, pesca y minería.

3/ Conformada por las subramas servicios prestados a empresas, restaurantes y hoteles, establecimientos financieros, enseñanza, servicios sociales y comunales; y electricidad, gas y agua.

Fuente: MTPE - Encuesta Nacional de Variación del Empleo (ENVME)

Elaboración: BCRP, Sucursal Arequipa. Departamento de Estudios Económicos.

GRÁFICO N°5
CIUDAD DE MOQUEGUA: EMPLEO FORMAL URBANO EN EMPRESAS DE 10 A MÁS
TRABAJADORES

(Variación % respecto a similar mes del año anterior)



Fuente: Ministerio del Trabajo y Promoción del Empleo.

Elaboración: BCRP, Sucursal Arequipa, Departamento de Estudios Económicos

III. SECTOR EXTERNO

1. Exportaciones

- En junio, las **exportaciones regionales** totalizaron US\$ 117,7 millones, representando un incremento de 24,8 por ciento en relación al mismo mes del año anterior. Este resultado obedeció al buen desempeño de los productos tradicionales (25,7 por ciento), relacionado a mayores envíos de productos mineros (27,6 por ciento), como derivados del cobre. Por otro lado, se registraron menores envíos de productos no tradicionales (-8,4 por ciento), ante los menores embarques de productos pesqueros (-60,2 por ciento) y químicos (-10,1 por ciento).
- En el primer semestre, las exportaciones alcanzaron a US\$ 657,7 millones, lo que representa una disminución de 7,3 por ciento; ocasionada por el menor dinamismo registrado en los envíos de productos tradicionales (-7,4 por ciento), vinculados a productos mineros (-7,5 por ciento), como cobre y oro; y a los embarques de productos no tradicionales (-3,4 por ciento), derivados de productos químicos (-48,1 por ciento).

- **La oferta exportable regional**, entre enero y junio, estuvo concentrada en cuatro países, que representaron el 88,0 por ciento del total de operaciones; encontrándose en primer lugar la República Popular de China (59,6 por ciento), seguida de Italia (13,6 por ciento), Brasil (9,3 por ciento) y Chile (5,5 por ciento). A nivel de productos, hacia República Popular China fueron enviados cátodos de cobre refinado (96,9 por ciento) y, en menor medida, harina de pescado o de crustáceos (2,3 por ciento); a Italia cátodos de cobre refinado (100,0 por ciento), a Brasil cátodos de cobre refinado (100,0 por ciento) y a Chile minerales de molibdeno y sus concentrados (78,7 por ciento).
- **La estructura de las exportaciones por principales productos** registra a cátodos de cobre refinado con la mayor participación (85,7 por ciento), siendo sus principales mercados de destino República Popular China (67,4 por ciento), Italia (15,9 por ciento) y Brasil (10,8 por ciento); como segundo producto más exportado se registró a molibdeno y sus concentrados (6,1 por ciento), y como tercer producto a oro en bruto (2,9 por ciento).

CUADRO N° 8
EXPORTACIONES POR GRUPO DE PRODUCTOS 1/
(Valor FOB en millones de US\$)

TIPO	Junio			Enero-Junio		
	2016	2017	Var.%	2016	2017	Var.%
PRODUCTOS TRADICIONALES	92,0	115,6	25,7	688,5	637,6	-7,4
Pesqueros	3,4	2,5	-26,1	9,9	10,0	0,8
Agrícolas	0,0	0,0	-	0,0	0,0	-
Mineros	88,6	113,1	27,6	678,6	627,6	-7,5
Petróleo y derivados	0,0	0,0	-	0,0	0,0	-
PRODUCTOS NO TRADICIONALES	2,3	2,1	-8,4	20,8	20,1	-3,4
Agropecuarios	0,0	0,1	41,1	0,3	0,3	15,9
Pesqueros	1,0	0,4	-60,2	5,3	10,0	89,8
Textiles	0,0	0,0	-	0,0	0,0	-
Maderas, papeles y sus derivados	0,0	0,0	-	0,0	0,0	-
Químicos	1,3	1,1	-10,1	14,7	7,6	-48,1
Minerales no metálicos	0,0	0,0	-	0,0	0,0	-
Sidero-metalúrgicos	0,0	0,5	-	0,1	1,3	846,2
Metal-mecánicos	0,0	0,0	-	0,0	0,0	6,8
Otros	0,0	0,0	-	0,4	0,8	113,1
TOTAL EXPORTACIONES	94,3	117,7	24,8	709,3	657,7	-7,3

1/ Cifras preliminares.

Fuente: SUNAT.

Elaboración: BCRP - Sucursal Arequipa. Departamento de Estudios Económicos.

IV. CRÉDITO Y DEPÓSITOS

1. Crédito

- Los **créditos** otorgados en Moquegua, al finalizar el mes de junio, tuvieron un saldo de S/ 881 millones, lo que representó una contracción de 4,1 por ciento respecto al mismo mes del año 2016. El Banco de la Nación colocó el 4,6 por ciento del total y sus saldos presentaron una variación positiva de 16,8 por ciento; por su parte, Agrobanco canalizó el 0,5 por ciento de los créditos, y sus saldos mostraron una evolución negativa de 23,3 por ciento; la Banca Múltiple colocó el 57,6 por ciento y registró una contracción de 14,3 por ciento; asimismo, las Instituciones No Bancarias, cuya participación alcanzó el 37,3 por ciento, incrementaron sus saldos en 14,7 por ciento.
- Por **tipo de moneda**, los créditos estuvieron conformados en 93,3 por ciento por moneda nacional, registrando una variación negativa de 4,0 por ciento en relación a junio de 2016; mientras que las colocaciones en moneda extranjera representaron el 6,7 por ciento de las operaciones y experimentaron una caída de 6,4 por ciento. El

coeficiente de dolarización fue de 6,7 por ciento, lo que significó una reducción de 0,2 puntos porcentuales respecto al registrado en el mes de junio de 2016.

CUADRO N° 9
CREDITO DIRECTO
(Saldos en millones de soles)

	Estructura % Jun-17	Junio		Var.% Nominal Jun-17 / Jun-16
		2016	2017	
Banco de la Nación	4,6	35	40	16,8
Agrobanco	0,5	6	4	-23,3
Banca Múltiple	57,6	593	508	-14,3
Instituciones No Bancarias	37,3	286	329	14,7
Financieras	7,5	61	66	8,1
Cajas Municipales	29,7	225	262	16,6
Cajas Rurales	0,0	0	0	-
Edpymes	0,0	0	0	-72,8
Arrendamiento Financiero	0,0	0	0	-
TOTAL	100,0	920	881	-4,1
Empresas	57,6	577	508	-11,9
Personas	42,4	343	373	8,9
Consumo	33,3	261	293	12,3
Hipotecario	9,1	82	80	-1,8
MN	93,3	856	822	-4,0
ME	6,7	63	59	-6,4
ME (Mill. US\$)		19	18	-5,4

1/ Ajuste en Créditos a Empresas

2/ Debido al redondeo de los datos parciales, los totales pueden diferir de la suma de las partes

Fuente: SBS y AFP

Elaboración: BCRP, Sucursal Arequipa, Departamento de Estudios Económicos

- Según **tipo de crédito**, el otorgado a empresas representó el 57,6 por ciento, cuyos saldos se contrajeron 11,9 por ciento. Los créditos a personas representaron el 42,4 por ciento de las operaciones y sus saldos se incrementaron en 8,9 por ciento; al interior de ellos, los préstamos de consumo crecieron 12,3 por ciento, mientras que los créditos hipotecarios descendieron en 1,8 por ciento.

GRAFICO N° 6
VARIACIÓN DE LOS CRÉDITOS

(Variación % respecto a similar mes del año anterior)

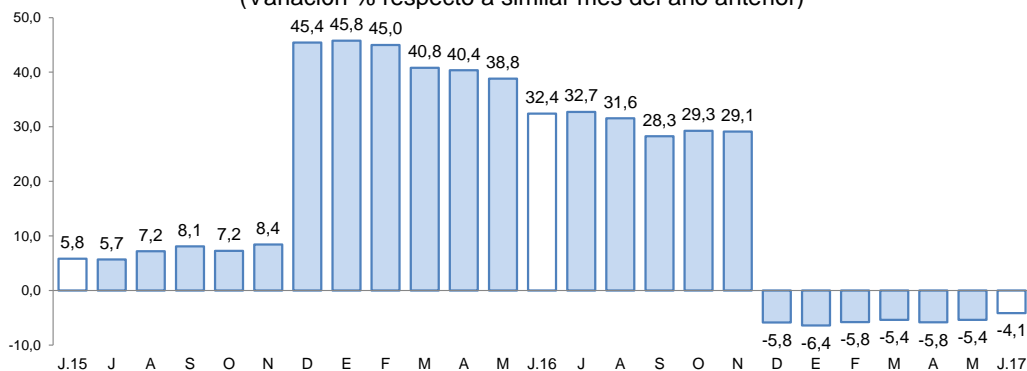

Fuente: Superintendencia de Banca, Seguros y AFP.

Elaboración: BCRP, Sucursal Arequipa, Departamento de Estudios Económicos

- La **cartera morosa**, en el mes de mayo, fue de 4,1 por ciento, con una ligera expansión de 0,4 puntos porcentuales respecto a igual mes del año 2016; correspondiendo las tasas más elevadas a Edpymes con 76,9 por ciento y Agrobanco con 16,8 por ciento. Asimismo, se registraron tasas de morosidad de 5,0 por ciento en las Cajas Municipales, 4,3 por ciento en Empresas Financieras, 3,6 por ciento en la Banca Múltiple y 1,2 por ciento en el Banco de la Nación.

GRAFICO N° 7
TASA DE MOROSIDAD 1/2/
(Porcentaje)

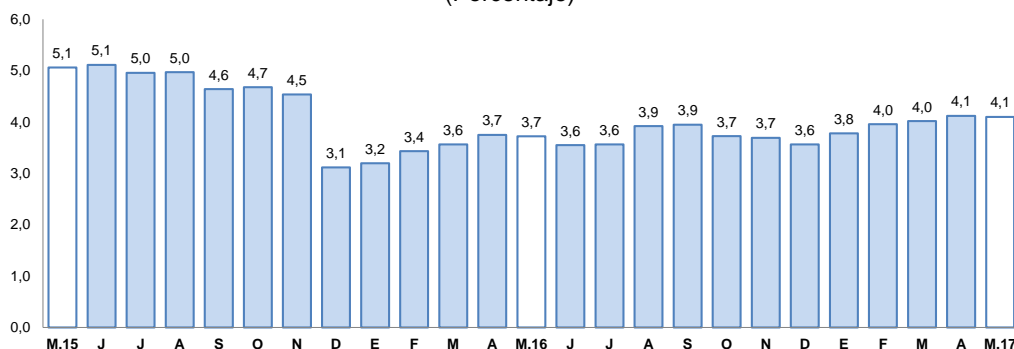

1/ Preliminar.

2/ Morosidad = (créditos vencidos + créditos en cobranza judicial) / colocaciones brutas.

Elaboración: BCRP, Sucursal Arequipa, Departamento de Estudios Económicos

2. Depósitos

- El saldo de **depósitos** alcanzó S/ 920 millones, presentando una ligera expansión de 0,7 por ciento. Los depósitos del Banco de la Nación representaron el 19,4 por ciento del total del sistema, cuyos saldos crecieron en 13,3 por ciento en el período comparativo; los depósitos de la Banca Múltiple representaron el 61,1 por ciento, registrando una variación negativa de 4,5 por ciento; los depósitos de las Instituciones No Bancarias, que representaron el 19,5 por ciento del total, alcanzaron una expansión de 7,4 por ciento, principalmente en las instituciones Financieras.
- Por **tipo de moneda**, los depósitos estuvieron conformados en 77,1 por ciento por moneda nacional, registrando una variación positiva de 3,7 por ciento; mientras que las operaciones en moneda extranjera, participaron del 22,9 por ciento, lo que representó una contracción de 8,0 por ciento. El **coeficiente de dolarización** de los depósitos en junio fue de 22,9 por ciento, lo que representó una variación negativa de 2,2 puntos porcentuales respecto a similar mes de 2016.
- Por **modalidad de captación**, los mayores saldos correspondieron a depósitos de ahorro, con el 45,0 por ciento del total y que tuvieron un incremento de 8,4 por ciento en relación al período interanual; seguidos de los depósitos a plazo, con el 33,2 por ciento de participación y que crecieron en 4,5 por ciento; mientras que los depósitos a la vista, que canalizaron el 21,8 por ciento de operaciones, experimentaron una caída de 16,1 por ciento.

**CUADRO N° 10
DEPÓSITOS**
(Saldos en millones de soles)

	Estructura % Jun-17	Junio		Var.% Nominal Jun-17 / Jun-16
		2016	2017	
Banco de la Nación	19,4	158	179	13,3
Banca Múltiple	61,1	589	562	-4,5
Instituciones No Bancarias	19,5	167	179	7,4
Financieras	1,4	9	13	48,0
Cajas Municipales	18,1	158	166	5,1
Cajas Rurales	0,0	0	0	-
TOTAL	100,0	913	920	0,7
Vista	21,8	239	201	-16,1
Ahorro	45,0	382	414	8,4
A plazo	33,2	292	305	4,5
MN	77,1	685	710	3,7
ME	22,9	229	210	-8,0
ME (Mill. US\$)		70	65	-7,0

1/ Debido al redondeo de los datos parciales, los totales pueden diferir de la suma de las partes

Fuente: SBS y AFP

Elaboración: BCRP, Sucursal Arequipa, Departamento de Estudios Económicos

**GRÁFICO N° 8
VARIACION DE LOS DEPÓSITOS**
(Variación % respecto a similar mes del año anterior)

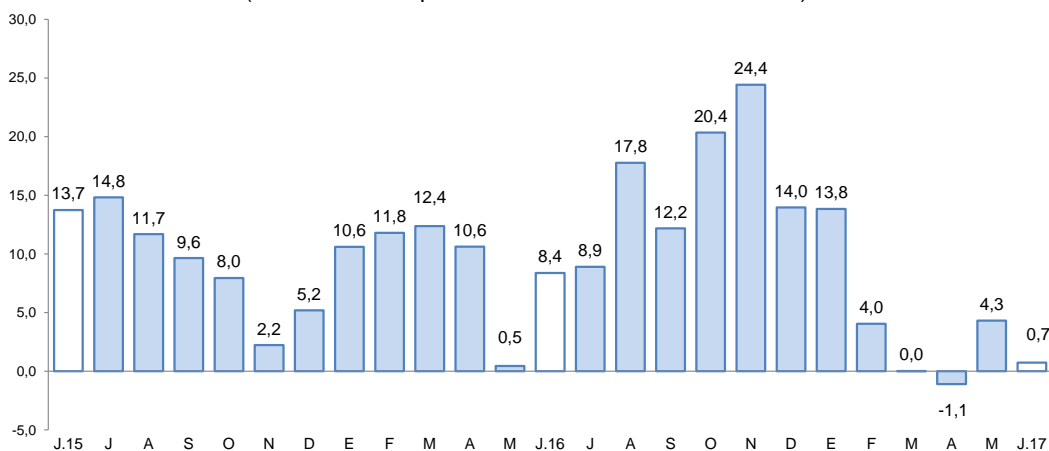

Fuente: Superintendencia de Banca, Seguros y AFP.

Elaboración: BCRP, Sucursal Arequipa, Departamento de Estudios Económicos

- El **ratio colocaciones/depósitos**, en el mes de junio, se ubicó en 0,96 menor al registrado al mismo mes del año anterior (1,01).

V. EJECUCION DEL PRESUPUESTO DE GASTOS DEL GOBIERNO GENERAL

1. Ejecución del gasto corriente no financiero

- La **ejecución del gasto corriente**, en el mes de junio, alcanzó S/ 55 millones, registrando una expansión de 5,4 por ciento respecto al periodo comparativo, generada por los mayores gastos en los Gobiernos Nacional (3,4 por ciento) y Regional (11,4 por ciento), principalmente en los rubros de Remuneraciones y

Transferencias que registraron variaciones positivas de 6,2 y 42,2 por ciento, respectivamente; en tanto el gasto en los Gobiernos Locales experimentó una caída de 2,0 por ciento, donde se presentaron variaciones negativas en los rubros de Remuneraciones y Bienes y servicios de 3,4 y 8,5 por ciento, respectivamente.

- En el primer semestre, se registró la suma de S/ 291 millones, lo que representó una caída de 0,4 por ciento en el periodo analizado, reflejado en el menor gasto en el rubro de Bienes y Servicios, que registró una contracción de 9,6 por ciento; en tanto que se presentaron incrementos en los rubros de Remuneraciones y Transferencias de 4,2 y 3,0 por ciento, respectivamente.

CUADRO N° 11
MOQUEGUA: EJECUCION DEL GASTO CORRIENTE NO FINANCIERO 1/2
(Millones de soles)

	Junio			Enero - Junio		
	2016	2017	Var.% real	2016	2017	Var.% real
Gobierno Nacional	17	18	3,4	102	107	1,5
Gobierno Regional	21	24	11,4	115	119	0,8
Gobiernos locales	13	13	-2,0	66	64	-5,5
Total	51	55	5,4	283	291	-0,4

1/ Información actualizada al 30 de junio de 2017.

2/ Comprende el gasto en remuneraciones, bienes y servicios y pensiones.

Fuente: MEF.

Elaboración: BCRP, Sucursal Arequipa. Departamento de Estudios Económicos.

2. Ejecución del Gasto de Capital

- El **gasto de capital** ejecutado en el mes de junio alcanzó S/ 35 millones, con una variación negativa de 16,5 por ciento, al compararlo con el mes de junio de 2016; debido a los menores gastos realizados por los Gobiernos Nacional (-49,2 por ciento) y locales (-39,1 por ciento); siendo contrarrestada por el mayor gasto registrado en el Gobierno Regional (27,6 por ciento), lo que atenuó parcialmente el resultado final del sector.
- Entre enero y junio, el gasto de capital fue de S/ 197 millones, lo que representó un crecimiento de 13,7 por ciento respecto al período comparativo, generado por el mayor gasto del Gobierno Regional (146,6 por ciento); siendo contrarrestado parcialmente por los menores gastos del Gobierno Nacional (-58,5 por ciento) y gobiernos Locales (-34,4 por ciento).

CUADRO N° 12
MOQUEGUA: EJECUCION DEL GASTO DE CAPITAL 1/ 2/
(Millones de soles)

	Junio			Enero - Junio		
	2016	2017	Var.% real	2016	2017	Var.% real
Gobierno Nacional	4	2	-49,2	25	11	-58,5
Gobierno Regional	15	19	27,6	48	122	146,6
Gobiernos locales	23	14	-39,1	95	64	-34,4
Total	41	35	-16,5	168	197	13,7

1/ Información actualizada al 30 de junio de 2017.

2/ Comprende el gasto en remuneraciones, bienes y servicios y pensiones.

Fuente: MEF.

Elaboración: BCRP, Sucursal Arequipa. Departamento de Estudios Económicos.

- La **inversión** en el mes de junio alcanzó S/ 35 millones, registrando una caída de 16,2 por ciento respecto al comparativo, debido a la menor inversión del Gobierno Nacional (-46,9 por ciento) y gobiernos locales (-39,1 por ciento), a pesar de la expansión registrada en el gasto del Gobierno Regional (27,6 por ciento).
- El **avance de la inversión pública** fue del 31,9 por ciento del PIM; donde el Gobierno Nacional tuvo un avance de 7,5 por ciento, mientras que en el Gobierno Regional se alcanzó al 44,5 por ciento y en los Gobiernos Locales al 32,1 por ciento.

GRAFICO N° 9
MOQUEGUA: VARIACION DE LA INVERSION PÚBLICA
(Variación % real)

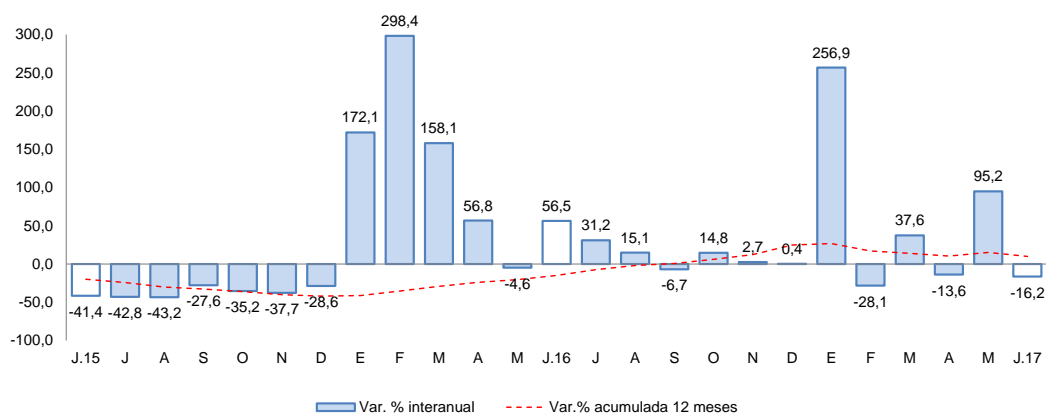

Fuente: MEF.

Elaboración: BCRP, Sucursal Arequipa, Departamento de Estudios Económicos.

- Los principales proyectos que se ejecutaron en los tres niveles de gobierno en el mes fueron:

Por el Gobierno Nacional:

- Mejoramiento de los servicios de bienestar universitario de la Universidad Nacional de Moquegua – Sede Mariscal Nieto, con una inversión de S/ 416 mil.
- Mejoramiento de los servicios de bienestar universitario de la Universidad Nacional de Moquegua – Sede Ilo, con una inversión de S/354 mil.
- Mejoramiento de la infraestructura de riego en el centro poblado de Anascapa, Ubinas, con una inversión de S/ 350 mil.
- Mejoramiento del servicio de agua del sistema de riego por gravedad CD Ilubaya y canales Laterales anexo de Ilubaya, distrito de Torata, con una inversión de S/ 309 mil.

En el Gobierno Regional:

- Ampliación y mejoramiento del hospital de Moquegua, con una inversión de S/ 7,0 millones.
- Mejoramiento e implementación de infraestructura del Instituto Superior Tecnológico Público José Carlos Mariátegui, distrito de Samegua, con una inversión de S/ 4,6 millones.
- Operación y mantenimiento en Pasto Grande, con una inversión de S/ 1,0 millones.



- Mejoramiento y rehabilitación de la red vial departamental de la ruta MO-103 Tramo EMP. 36B, en las provincias de Mariscal Nieto y General Sánchez Cerro, con una inversión de S/ 986 mil.

Los gobiernos locales:

- Instalación y mejoramiento de los sistemas de agua potable, alcantarillado y almacenamiento II Etapa, en el distrito de Moquegua, provincia de Mariscal Nieto con una inversión de S/ 2,4 millones.
- Ampliación y mejoramiento de la infraestructura vial en la Avenida Pedro Huillca Tecse, tramo vía Panamericana a calle 47 del PROMUVI VII de la Pampa Inalámbrica en la provincia de Ilo, con una inversión de S/ 1,8 millones.
- Mejoramiento del Coliseo Cerrado del distrito de Torata en la provincia de Mariscal Nieto, con una inversión de S/ 621 mil.
- Mejoramiento del servicio educativo en la Institución Educativa. N° 43121 Daniel Alcides Carrion, C.P. Anascapa, General Sánchez Cerro, con una inversión de S/ 392 mil.

VI. ANEXOS

ANEXO 1

MOQUEGUA: PRODUCCION AGROPECUARIA 1/
(T.m.)

PRODUCTOS	2016							2017						
	JUN	JUL	AGO	SET	OCT	NOV	DIC	ENE	FEB	MAR	ABR	MAY	JUN	
AGRICOLA														AGRICOLA
Alfalfa	36247	36270	36724	36652	36769	35833	35037	35277	38458	42023	41472	40729	39338	Alfalfa
Cebolla	160	56	0	8	0	0	0	62	98	786	43	169	0	Cebolla
Chirimoya	85	0	0	0	0	0	0	0	0	0	6	82	44	Chirimoya
Damasco	0	0	0	0	15	170	4	0	0	0	0	0	0	Damasco
Frijo grano seco	0	0	0	0	0	0	0	27	3	0	7	10	2	Frijo grano seco
Frijol vainita	13	29	23	18	25	21	25	24	26	22	28	41	23	Frijol vainita
Haba grano seco	9	0	0	3	10	14	11	0	0	0	17	101	0	Haba grano seco
Lima	135	115	67	32	5	0	0	38	72	71	162	85	81	Lima
Maiz Amilaceo	95	14	0	0	1	1	3	3	3	25	117	525	128	Maiz Amilaceo
Maiz Chala	879	1366	67	0	242	61	181	118	224	402	552	980	552	Maiz Chala
Maiz Cholo	17	43	0	29	0	30	30	125	65	160	127	41	48	Maiz Cholo
Manzana	28	0	0	0	0	0	0	82	147	103	100	31	0	Manzana
Olivo	38	35	10	0	0	0	0	0	0	0	0	14	57	Olivo
Orégano	262	78	39	104	90	539	242	54	13	16	100	866	158	Orégano
Palto	911	964	417	375	305	143	15	8	143	352	908	1224	615	Palto
Papa	390	439	64	185	0	34	188	340	871	1435	1876	1454	185	Papa
Tuna	213	57	59	52	0	5	33	148	149	313	408	485	0	Tuna
Vid	501	1149	108	0	0	0	36	0	19	1389	2209	2325	0	Vid
Otros Agrícolas														Otros Agrícolas
Aji pprika	0	0	0	0	0	0	0	0	0	0	0	0	0	Aji pprika
Ciroleo	0	0	0	0	10	86	26	0	0	0	0	0	0	Ciroleo
Haba grano verde	12	7	0	0	4	5	0	0	24	189	197	116	0	Haba grano verde
Lcuma	0	0	0	0	0	0	0	0	0	28	24	38	0	Lcuma
Maiz amarillo duro	15	10	4	4	0	7	8	40	16	12	17	17	24	Maiz amarillo duro
Maiz morado	7	35	0	12	12	19	0	17	41	0	34	34	0	Maiz morado
Melocotn	0	0	0	0	0	0	0	14	64	66	0	0	0	Melocotn
Pera	0	0	0	0	0	0	15	53	71	7	0	0	0	Pera
Quinua	23	4	0	0	2	0	0	0	0	0	0	25	2	Quinua
Sanda	0	0	0	0	0	76	224	198	102	0	0	0	0	Sanda
Tomate	0	36	45	0	0	0	51	0	21	0	0	0	156	Tomate
Zapallo	0	0	0	0	53	46	24	22	52	70	22	5	0	Zapallo
PECUARIO														PECUARIO
Carne de ave	10	14	14	13	15	15	18	13	13	11	13	11	14	Carne de ave
Carne de alpaca	11	9	9	7	10	9	11	10	8	9	11	11	14	Carne de alpaca
Carne de ovino	7	9	7	7	7	8	9	8	6	6	6	6	6	Carne de ovino
Carne de porcino	50	62	56	51	53	54	62	56	51	57	57	64	59	Carne de porcino
Carne de vacuno	91	90	99	89	96	108	120	84	58	44	48	47	51	Carne de vacuno
Huevo	19	20	15	18	22	21	49	13	12	15	14	14	11	Huevo
Leche	1342	1386	1357	1313	1374	1356	1406	1357	1427	1419	1469	1453	1405	Leche
Otros Pecuarios														Otros Pecuarios
Carne de llama	9	9	8	9	7	6	8	6	5	6	7	7	7	Carne de llama
Carne de caprino	1	1	1	1	1	1	2	1	1	1	1	1	1	Carne de caprino
Lana	0	0	0	1	2	2	0	0	0	0	0	0	0	Lana
Fibra de alpaca	0	0	1	8	14	15	4	1	0	0	2	0	0	Fibra de alpaca
Fibra de llama	0	0	0	1	2	3	1	0	0	0	0	0	0	Fibra de llama

1/ Cifras Preliminares

Fuente: Gerencia Regional de Agricultura y Riego - Moquegua.

Elaboracin: BCRP.Sucursal Arequipa. Departamento de Estudios Econmicos



ANEXO 2

**MOQUEGUA: EXTRACCION DE ESPECIES HIDROBIOLOGICAS 1/
(Toneladas métricas)**

ESPECIES	2016							2017						
	JUN	JUL	AGO	SET	OCT	NOV	DIC	ENE	FEB	MAR	ABR	MAY	JUN	
CHD 2/	3 665	4 830	1 757	2 000	1 244	1 485	2 472	2 022	2 388	4 920	2 540	1 360	2 237	CHD 2/
1. Fresco	2 848	3 660	1 338	1 750	985	1 281	1 486	1 016	1 544	3 963	2 461	1 181	1 635	1. Fresco
2. Congelado	817	1 170	419	249	259	203	986	1 006	843	957	79	178	603	2. Congelado
CHI 3/	18 337	0	474	0	0	0	0	2 580	7 641	17 905	19 126	1 417	1 305	CHI 3/

1/ Cifras preliminares

2/ Consumo Humano Directo

3/ Consumo Humano Indirecto

Fuente: Gerencia Regional de la Producción - Moquegua

Elaboración: BCRP - Sucursal Arequipa. Departamento de Estudios Económicos.

ANEXO 3

MOQUEGUA: PRODUCCION MINERA 1/

PRODUCTOS	2016							2017						
	JUN	JUL	AGO	SET	OCT	NOV	DIC	ENE	FEB	MAR	ABR	MAY	JUN	
MINERÍA METÁLICA														MINERÍA METÁLICA
Cobre (TMF.)	14 030	16 160	12 922	14 387	15 115	14 668	14 849	14 247	12 441	12 769	10 804	13 682	12 787	Cobre (TMF.)
Oro (KGF.)	78	77	79	71	68	63	71	43	48	49	59	60	57	Oro (KGF.)
Plata (KGF.)	7 321	8 097	6 770	7 885	7 889	7 583	8 220	7 076	7 088	7 246	6 971	8 156	8 046	Plata (KGF.)
Molibdeno (TMF.)	309	413	224	249	369	356	370	310	345	269	290	269	382	Molibdeno (TMF.)

1/ Cifras preliminares

Fuente: Ministerio de Energía y Minas.

Elaboración: BCRP - Sucursal Arequipa. Departamento de Estudios Económicos.

ANEXO 4

MOQUEGUA: ÍNDICE DE PRODUCCIÓN MANUFACTURERA 1/
(Base 1994=100,0)

DESCRIPCIÓN	2016							2017						
	JUN	JUL	AGO	SET	OCT	NOV	DIC	ENE	FEB	MAR	ABR	MAY	JUN	
MANUFACTURA PRIMARIA	238,4	217,8	220,3	213,8	91,8	174,9	255,5	204,9	217,6	232,3	221,4	568,8	210,6	MANUFACTURA PRIMARIA
Conservas y Congel. De Pescado	43,0	56,6	19,1	11,4	8,3	7,6	20,9	22,0	34,5	50,1	3,1	6,0	16,4	Conservas y Congel. De Pescado
Harina y Aceite de Pescado	117,2	0,0	0,0	0,0	0,0	0,0	0,0	5,1	21,0	76,1	83,3	10,4	4,9	Harina y Aceite de Pescado
Cobre Blister	495,2	449,2	504,8	454,4	42,4	483,7	564,0	371,6	456,2	452,9	437,1	1940,9	448,7	Cobre Blister
Cátodos de Cobre	168,2	159,3	148,2	151,8	117,9	79,7	173,0	170,3	155,6	174,9	167,1	139,2	148,1	Cátodos de Cobre
Oro Refinado	96,0	123,4	0,0	0,0	164,6	205,7	178,3	130,3	96,0	150,9	130,3	137,1	123,4	Oro Refinado
Plata Refinada	104,6	55,0	0,0	126,6	132,1	132,1	132,1	71,6	90,8	115,6	121,1	121,1	121,1	Plata Refinada

1/ Cifras preliminares

Fuente: Empresas Industriales

Elaboración: BCRP.Sucursal Arequipa. Departamento de Estudios Económicos



ANEXO 5

**MOQUEGUA: EXPORTACIONES POR TIPO DE PRODUCTO 1/
(Valor FOB - Millones de US\$)**

DESCRIPCIÓN	2016							2017						
	JUN	JUL	AGO	SET	OCT	NOV	DIC	ENE	FEB	MAR	ABR	MAY	JUN	
PRODUCTOS TRADICIONALES	92,0	128,9	110,2	137,4	135,9	58,2	121,1	83,8	87,8	128,4	98,9	123,1	115,6	PRODUCTOS TRADICIONALES
Pesqueros	3,4	5,9	1,8	4,6	1,8	0,3	0,0	0,3	0,6	1,8	1,6	3,3	2,5	Pesqueros
Mineros	88,6	123,0	108,4	132,9	134,1	57,9	121,1	83,5	87,3	126,6	97,3	119,8	113,1	Mineros
Petróleo y Derivados	0,0	0,0	0,0	0,0	0,0	0,0	0,0	0,0	0,0	0,0	0,0	0,0	0,0	Petróleo y Derivados
PRODUCTOS NO TRADICIONALES	2,3	5,2	4,0	3,1	0,7	1,8	5,0	2,2	4,6	4,3	3,5	3,4	2,1	PRODUCTOS NO TRADICIONALES
Agropecuarios	0,0	0,1	0,1	0,0	0,0	0,0	0,0	0,0	0,0	0,0	0,1	0,2	0,1	Agropecuarios
Pesqueros	1,0	1,7	1,3	0,7	0,4	0,1	0,4	1,2	2,8	2,9	0,8	1,8	0,4	Pesqueros
Textiles	0,0	0,0	0,0	0,0	0,0	0,0	0,0	0,0	0,0	0,0	0,0	0,0	0,0	Textiles
Maderas y Papeles	0,0	0,0	0,0	0,0	0,0	0,0	0,0	0,0	0,0	0,0	0,0	0,0	0,0	Maderas y Papeles
Quimicos	1,3	3,1	1,9	2,4	0,2	1,8	3,4	1,0	1,6	1,5	1,4	1,0	1,1	Quimicos
Mineral no Metálico	0,0	0,0	0,0	0,0	0,0	0,0	0,0	0,0	0,0	0,0	0,0	0,0	0,0	Mineral no Metálico
Siderurgicos	0,0	0,2	0,0	0,0	0,1	0,0	0,2	0,0	0,1	0,0	0,4	0,4	0,5	Siderurgicos
Metal Mecánico	0,0	0,0	0,0	0,0	0,0	0,0	0,0	0,0	0,0	0,0	0,0	0,0	0,0	Metal Mecánico
Otros	0,0	0,0	0,7	0,0	0,0	0,0	1,1	0,0	0,0	0,0	0,8	0,0	0,0	Otros
TOTAL	94,3	134,1	114,2	140,5	136,6	60,1	126,1	86,0	92,4	132,7	102,4	126,5	117,7	TOTAL

1/ Cifras preliminares

Fuente: SUNAT.

Elaboración: BCRP - Sucursal Arequipa. Departamento de Estudios Económicos.

ANEXO 6

MOQUEGUA: ESTRUCTURA DE EXPORTACIONES POR PRINCIPALES PAÍSES DE DESTINO
ENERO - JUNIO
(Valor FOB - Millones de US\$)

País	Principales Productos	% del Total	Valor FOB acumulado	Estructura % por país
RP China		59,6	392,2	100,0%
	Cátodos de cobre refinado		380,0	96,9%
	Harina de pescado o de crustáceos		8,9	2,3%
	Minerales de molibdeno y sus concentrados		2,3	0,6%
	Otros		0,9	0,2%
Italia		13,6	89,6	100,0%
	Cátodos de cobre refinado		89,6	100,0%
	Otros		0,0	0,0%
Brasil		9,3	60,8	100,0%
	Cátodos de cobre refinado		60,8	100,0%
	Otros		0,0	0,0%
Chile		5,5	36,2	100,0%
	Minerales de molibdeno y sus concentrados		28,5	78,7%
	Ácido sulfúrico		7,3	20,2%
	Otros		0,4	1,1%
Estados Unidos		5,0	33,0	100,0%
	Cátodos de cobre refinado		13,3	40,4%
	Oro en las demás formas en bruto		11,7	35,6%
	Otros		7,9	24,0%
Corea del Sur		1,6	10,5	100,0%
	Cátodos de cobre refinado		9,7	92,2%
	Otros		0,8	7,8%
Ecuador		1,5	9,8	100,0%
	Cátodos de cobre refinado		9,5	97,1%
	Otros		0,3	2,9%
Otros		3,9	25,6	
Total		100,0	657,7	

Fuente: SUNAT

Elaboración: BCRP - Sucursal Arequipa. Departamento de Estudios Económicos.



ANEXO 7

**MOQUEGUA: EXPORTACIONES POR PRINCIPALES PRODUCTOS
ENERO - JUNIO
(Valor FOB - Millones de US\$)**

Producto	% del Total	Valor FOB acumulado	Estructura % por país
Cátodos de cobre refinado	85,7	563,6	100,0%
República Popular China		380,0	67,4%
Italia		89,6	15,9%
Brasil		60,8	10,8%
Estados Unidos		13,3	2,4%
Otros		19,7	3,5%
Minerales de molibdeno y sus concentrados	6,1	39,8	100,0%
Chile		28,5	71,5%
Países Bajos		6,1	15,3%
Otros		5,2	13,2%
Oro en las demás formas en bruto	2,9	18,7	100,0%
Estados Unidos		11,7	62,7%
Otros		7,0	37,3%
Harina de pescado o de crustáceos	1,4	9,4	100,0%
República Popular China		8,9	94,9%
Otros		0,5	5,1%
Ácido sulfúrico	1,2	7,6	100,0%
Chile		7,3	95,9%
Otros		0,3	4,1%
Cobre blister sin refinar	0,8	5,5	100,0%
Alemania		5,5	100,0%
Otros		0,0	0,0%
Otros	2,0	13,1	
TOTAL	100,0	657,7	

Fuente: SUNAT

Elaboración: BCRP - Sucursal Arequipa. Departamento de Estudios Económicos.

ANEXO 8

MOQUEGUA: IMPORTACIONES POR EL PUERTO DE ILO 1/
(Valor FOB - Millones de US\$)

	2016							2017						
	JUN	JUL	AGO	SEP	OCT	NOV	DIC	ENE	FEB	MAR	ABR	MAY	JUN	
I. BIENES DE CONSUMO	0,1	0,1	1,0	0,3	0,2	0,2	0,3	0,4	0,1	0,2	0,2	0,2	0,3	I. BIENES DE CONSUMO
Bienes de Consumo no Duradero	0,0	0,0	0,0	0,0	0,0	0,0	0,0	0,0	0,0	0,0	0,0	0,0	0,0	Bienes de Consumo no Duradero
Bienes de Consumo Duradero	0,1	0,1	1,0	0,2	0,2	0,2	0,3	0,3	0,1	0,2	0,1	0,2	0,2	Bienes de Consumo Duradero
II. INSUMOS	24,8	17,4	5,3	29,9	18,6	12,5	15,3	14,2	16,0	14,4	7,8	21,8	14,2	II. INSUMOS
Combustibles, Lubricantes y Conexos	16,0	12,5	0,0	22,2	9,1	9,1	7,5	8,0	11,3	7,1	6,4	6,6	10,8	Combustibles, Lubricantes y Conexos
Materias Primas para la Agricultura	5,1	0,0	0,0	4,8	6,1	0,0	5,3	0,0	0,0	5,9	0,0	7,4	0,0	Materias Primas para la Agricultura
Materias Primas para la Industria	3,6	4,8	5,3	3,0	3,4	3,4	2,4	6,2	4,8	1,4	1,4	7,7	3,3	Materias Primas para la Industria
III. BIENES DE CAPITAL Y MATERIALES DE CONSTRUCCIÓN	24,2	11,2	13,6	28,0	22,2	30,0	30,9	26,3	28,9	14,0	17,7	13,9	20,8	III. BIENES DE CAPITAL Y MATERIALES DE CONSTRUCCIÓN
Materiales de Construcción	0,1	1,8	2,7	1,6	1,9	2,7	2,5	4,5	0,2	0,0	0,4	0,3	0,3	Materiales de Construcción
Bienes de Capital para la Agricultura	0,0	0,0	0,0	0,0	0,0	0,0	0,0	0,0	0,0	0,0	0,0	0,0	0,0	Bienes de Capital para la Agricultura
Bienes de Capital para la Industria	1,9	1,4	2,7	15,7	14,7	9,4	10,1	18,2	25,7	5,7	7,8	7,1	6,9	Bienes de Capital para la Industria
Equipos de Transporte	22,2	8,0	8,2	10,6	5,6	17,9	18,3	3,6	2,9	8,2	9,4	6,4	13,6	Equipos de Transporte
	49,1	28,7	19,9	58,2	41,0	42,6	46,5	40,9	45,0	28,5	25,6	35,9		
TOTAL	49,1	28,7	19,9	58,2	41,0	42,6	46,5	40,9	45,0	28,5	25,6	35,9	35,3	TOTAL

1/ Cifras preliminares

Fuente: SUNAT.

Elaboración: BCRP - Sucursal Arequipa. Departamento de Estudios Económicos.



ANEXO 9

MOQUEGUA: ESTRUCTURA DE IMPORTACIONES POR PRINCIPALES PAÍSES DE DESTINO

ENERO - JUNIO
(Valor FOB - Millones de US\$)

País	Principales Productos	% del Total	Valor FOB acumulado	Estructura % por país
Estados Unidos		39,4	83,2	100,0%
	Diesel B5, con un contenido de azufre <= 50 ppm		42,2	50,7%
	Demás partes destinadas a las máquinas (grúas)		9,2	11,1%
	Las demás máquinas y aparatos triturar o pulverizar		6,3	7,6%
	Reductores, multiplicadores y variadores de velocidad		2,6	3,1%
	Máquinas quebrantadores giratorios de conos		2,5	3,0%
	Neumáticos utilizados en vehículos para la construcción, minería		2,2	2,7%
	Otros		18,1	21,8%
Japón		6,7	14,1	100,0%
	Neumáticos utilizados en vehículos para la construcción, minería		14,0	99,1%
	Otros		0,1	0,9%
Letonia		6,3	13,3	100,0%
	Abonos con nitrógeno inferior o igual a 34.5%		13,3	100,0%
	Otros		0,0	0,0%
Alemania		5,9	12,6	100,0%
	Las demás de máquinas de la partida 8427		7,9	62,6%
	Paneles, cuadros, consolas y similares.		2,4	19,1%
	Otros		2,3	18,3%
Francia		5,9	12,5	100,0%
	Neumáticos utilizados en vehículos para la construcción, minería		12,5	100,0%
	Otros		0,0	0,0%
España		4,9	10,3	100,0%
	Los demás motores con reductores, variadores de velocidad		5,4	52,4%
	Los demás hilos, cables para electricidad		1,1	10,9%
	Otros		3,8	36,7%
Chile		4,1	8,7	100,0%
	Motores de émbolo de cilindrada superior a 1000 cm3		2,1	23,5%
	Demás partes destinadas a las máquinas (grúas)		1,1	12,7%
	Otros		5,6	63,8%
Otros		26,7	56,5	
Total		100,0	211,2	

Fuente: SUNAT

Elaboración: BCRP - Sucursal Arequipa. Departamento de Estudios Económicos.



ANEXO 10

MOQUEGUA: IMPORTACIONES POR PRINCIPALES PRODUCTOS
ENERO - JUNIO
(Valor FOB - Millones de US\$)

Producto	% del Total	Valor FOB acumulado	Estructura % por país
Diesel B5, con un contenido de azufre <= 50 ppm	20,0	42,2	100,0%
Estados Unidos		42,2	100,0%
Otros		0,0	0,0%
Neumáticos utilizados en vehículos para la construcción, minería	17,6	37,3	100,0%
Japon		14,0	37,7%
Francia		12,5	33,5%
Países Bajos		8,5	22,9%
Otros		2,2	5,9%
Abonos con nitrógeno inferior o igual a 34.5%	6,3	13,3	100,0%
Letonia		13,3	100,0%
Otros		0,0	0,0%
Los demás trigos	5,7	12,0	100,0%
Uruguay		6,1	50,9%
Canada		5,9	49,1%
Otros		0,0	0,0%
Las demás de máquinas de la partida 8427	5,3	11,2	100,0%
Alemania Occidental Republica		7,9	70,4%
Mexico		2,3	20,8%
Otros		1,0	8,9%
Las demás partes destinadas a las máquinas (grúas)	5,0	10,5	100,0%
Estados Unidos		9,2	87,5%
Chile		1,1	10,6%
Otros		0,2	1,9%
Hulla bituminosa	3,8	8,0	100,0%
Singapur		4,6	57,4%
Otros		3,4	42,6%
Otros	36,3	76,7	
TOTAL	100,0	211,2	

Fuente: SUNAT

Elaboración: BCRP - Sucursal Arequipa. Departamento de Estudios Económicos.



ANEXO 11

MOQUEGUA: INGRESOS RECAUDADOS POR EL GOBIERNO CENTRAL
(Millones de soles)

	2016							2017						
	JUN	JUL	AGO	SET	OCT	NOV	DIC	ENE	FEB	MAR	ABR	MAY	JUN	
I. INGRESOS TRIBUTARIOS	54	21	28	55	58	32	57	46	44	30	27	36	39	I. INGRESOS TRIBUTARIOS
1. Impuesto a los Ingresos	3	3	3	3	3	3	4	4	3	4	4	3	3	1. Impuesto a los ingresos
- Personas Naturales	1	1	1	1	1	1	1	1	1	1	1	1	1	- Personas naturales
- Personas Jurídicas	2	2	2	2	2	2	2	3	2	1	1	1	1	- Personas jurídicas
- Regularizaciones	0	0	0	0	0	0	1	0	0	1	1	0	0	- Regularizaciones
2. Impuesto a la Importación	0	0	0	0	0	0	0	0	0	0	0	0	0	2. Impuesto a la importación
3. Impuesto General a las Ventas	38	13	20	40	42	21	41	41	32	21	18	28	28	3. Impuesto general a las ventas
- Operaciones Internas	4	3	4	3	3	4	6	6	4	3	3	4	4	- Operaciones internas
- Operaciones Externas	34	10	16	37	39	17	35	35	28	18	15	24	24	- Operaciones externas
4. Impuesto Selectivo al Consumo	12	4	4	11	13	7	11	0	8	4	5	4	8	4. Impuesto selectivo al consumo
5. Otros Ingresos Tributarios	1	1	1	1	1	1	1	1	1	1	1	1	1	5. Otros ingresos tributarios
II. INGR. NO TRIBUTARIOS	0	0	0	0	0	0	0	0	0	0	0	0	0	II. INGR. NO TRIBUTARIOS
INGRESOS CORRIENTES (I+II)	54	21	28	55	58	32	57	46	44	30	27	36	39	INGRESOS CORRIENTES (I+II)

Fuente: SUNAT.

Elaboración: BCRP.Sucursal Arequipa. Departamento de Estudios Económicos

ANEXO 12

MOQUEGUA: EJECUCIÓN DE GASTOS DEL GOBIERNO NACIONAL /3

(Millones de soles)

	2016							2017						
	JUN	JUL	AGO	SET	OCT	NOV	DIC	ENE	FEB	MAR	ABR	MAY	JUN	
GASTOS NO FINANCIEROS	21	31	18	19	21	20	35	14	19	22	22	20	20	GASTOS NO FINANCIEROS
A. GASTOS CORRIENTES	17	28	16	16	17	18	28	14	17	19	20	19	18	A. GASTOS CORRIENTES
1. Remuneraciones	8	12	8	8	8	8	10	10	9	10	9	9	9	1. Remuneraciones
2. Bienes y servicios	4	4	3	4	4	4	9	2	2	4	3	4	4	2. Bienes y servicios
3. Transferencias 1/	5	12	5	4	5	6	9	3	6	5	7	6	5	3. Transferencias 1/
B. GASTOS DE CAPITAL	4	3	2	3	4	2	7	0	2	3	2	2	2	B. GASTOS DE CAPITAL
1. Formación bruta de capital	4	3	2	3	4	2	7	0	2	3	2	2	2	1. Formación bruta de capital
2. Otros gastos de capital 2/	0	0	0	0	0	0	0	0	0	0	0	0	0	2. Otros gastos de capital 2/

1/ Incluye el pago de pensiones, donaciones, transferencias y otros gastos corrientes.

2/ Incluye donaciones y transferencias.

3/ Información actualizada al 30 de junio de 2017

Fuente: MEF

Elaboración: BCRP.Sucursal Arequipa. Departamento de Estudios Económicos



ANEXO 13

**MOQUEGUA: GASTOS NO FINANCIEROS DEL GOBIERNO REGIONAL 3/
(Millones de soles)**

	2016							2017						
	JUN	JUL	AGO	SET	OCT	NOV	DIC	ENE	FEB	MAR	ABR	MAY	JUN	
GASTOS NO FINANCIEROS	36	44	39	37	42	43	86	31	32	49	35	52	43	GASTOS NO FINANCIEROS
A. GASTOS CORRIENTES	21	24	23	21	19	23	36	18	18	19	19	20	24	A. GASTOS CORRIENTES
1. Remuneraciones	13	15	13	14	13	15	20	15	13	13	14	14	15	1. Remuneraciones
2. Bienes y servicios	6	7	7	5	5	6	13	1	4	4	4	5	5	2. Bienes y servicios
3. Transferencias 1/	2	2	3	2	1	2	3	1	1	1	1	1	5	3. Transferencias 1/
B. GASTOS DE CAPITAL	15	20	16	16	23	20	50	12	14	29	16	31	19	B. GASTOS DE CAPITAL
1. Formación bruta de capital	15	20	16	16	23	20	50	12	14	29	16	31	19	1. Formación bruta de capital
2. Otros gastos de capital 2/	0	0	0	0	0	0	0	0	0	0	0	0	0	2. Otros gastos de capital 2/

1/ Incluye el pago de pensiones, donaciones, transferencias y otros gastos corrientes.

2/ Incluye donaciones y transferencias.

3/ Información actualizada al 30 de junio de 2017

Fuente: MEF

Elaboración: BCRP.Sucursal Arequipa. Departamento de Estudios Económicos

ANEXO 14

MOQUEGUA: GASTOS NO FINANCIEROS DE LOS GOBIERNOS LOCALES 3/
(Millones de soles)

	2016							2017						
	JUN	JUL	AGO	SET	OCT	NOV	DIC	ENE	FEB	MAR	ABR	MAY	JUN	
GASTOS NO FINANCIEROS	36	46	30	30	27	31	75	8	16	37	19	21	27	GASTOS NO FINANCIEROS
A. GASTOS CORRIENTES	13	15	12	12	13	12	22	6	8	14	11	12	13	A. GASTOS CORRIENTES
1. Remuneraciones	3	5	3	3	3	4	4	3	3	3	3	3	3	1. Remuneraciones
2. Bienes y servicios	9	9	9	9	9	8	17	3	5	10	7	9	8	2. Bienes y servicios
3. Transferencias 1/	1	1	0	0	1	0	1	0	1	1	1	0	2	3. Transferencias 1/
B. GASTOS DE CAPITAL	23	31	18	18	14	19	53	2	8	23	8	9	14	B. GASTOS DE CAPITAL
1. Formación bruta de capital	23	31	18	18	14	19	53	2	8	23	8	9	14	1. Formación bruta de capital
2. Otros gastos de capital 2/	0	0	0	0	0	0	0	0	0	0	0	0	0	2. Otros gastos de capital 2/

1/ Incluye el pago de pensiones, donaciones, transferencias y otros gastos corrientes.

2/ Incluye donaciones y transferencias.

3/ Información actualizada al 30 de junio de 2017

Fuente: MEF

Elaboración: BCRP.Sucursal Arequipa. Departamento de Estudios Económicos



ANEXO 15

MOQUEGUA: CRÉDITOS
(Saldo en millones de soles)

ENTIDADES FINANCIERAS	2016							2017						
	JUN	JUL	AGO	SET	OCT	NOV	DIC	ENE	FEB	MAR	ABR	MAY	JUN	
I. BANCO DE LA NACIÓN	35	34	35	35	35	35	35	36	37	37	38	39	40	I. BANCO DE LA NACIÓN
II. AGROBANCO	6	6	6	6	6	6	5	5	5	5	5	5	4	II. AGROBANCO
III. BANCA MÚLTIPLE	593	596	598	578	581	583	554	549	552	526	526	532	508	III. BANCA MÚLTIPLE
IV. INST.NO BANCARIAS	286	289	293	297	302	307	313	311	317	319	321	325	329	IV. INST.NO BANCARIAS
Empresas Financieras	61	62	63	64	64	64	65	65	65	65	65	66	66	Empresas Financieras
Cajas Municipales	225	227	230	233	238	242	248	247	252	255	256	259	262	Cajas Municipales
TOTAL	920	925	931	916	924	931	908	902	912	888	891	902	881	TOTAL
Moneda Nacional	856	862	867	851	860	868	845	842	853	831	835	844	822	Moneda Nacional
Moneda Extranjera	63	63	64	65	63	63	63	60	59	56	56	58	59	Moneda Extranjera

Fuente: SBS y AFP

Elaboración: BCRP.Sucursal Arequipa. Departamento de Estudios Económicos

ANEXO 16

MOQUEGUA: DEPÓSITOS
(Saldo en millones de soles)

ENTIDADES FINANCIERAS	2016							2017						
	JUN	JUL	AGO	SET	OCT	NOV	DIC	ENE	FEB	MAR	ABR	MAY	JUN	
I. BANCO DE LA NACIÓN	158	160	189	182	165	169	172	167	180	180	176	175	179	I. BANCO DE LA NACIÓN
II. BANCA MÚLTIPLE	589	604	620	576	650	688	629	646	585	573	562	577	562	II. BANCA MÚLTIPLE
III. INSTIT. NO BANCARIAS	167	164	162	164	164	167	172	174	177	176	176	179	179	III. INSTIT. NO BANCARIAS
Empresas Financieras	9	9	10	10	10	11	11	11	12	12	12	12	13	Empresas Financieras
Cajas Municipales	158	155	152	153	154	157	161	163	164	164	163	166	166	Cajas Municipales
TOTAL	913	928	971	922	979	1024	972	987	941	929	914	931	920	TOTAL
Moneda Nacional	685	693	735	712	693	694	706	700	692	714	709	715	710	Moneda Nacional
Moneda Extranjera	229	236	236	210	286	330	267	287	249	215	204	216	210	Moneda Extranjera

Fuente: SBS y AFP

Elaboración: BCRP.Sucursal Arequipa. Departamento de Estudios Económicos



ANEXO 17

**MOQUEGUA: TASA DE MOROSIDAD 1/
(En Porcentajes)**

ENTIDADES FINANCIERAS	2016								2017					ENTIDADES FINANCIERAS
	MAY	JUN	JUL	AGO	SET	OCT	NOV	DIC	ENE	FEB	MAR	ABR	MAY	
I. BANCO DE LA NACIÓN	1,1	1,2	1,3	1,3	1,2	1,3	1,3	1,3	1,2	1,3	1,4	1,3	1,2	I. BANCO DE LA NACIÓN
II. AGROBANCO	14,9	12,9	15,7	16,4	15,7	14,8	16,4	16,6	25,4	22,3	16,9	16,8	16,8	II. AGROBANCO
III. BANCA MÚLTIPLE	3,0	3,2	3,1	3,5	3,6	3,2	3,5	3,4	3,3	3,5	3,7	3,8	3,6	III. BANCA MÚLTIPLE
IV. INSTIT. NO BANCARIAS														IV. INSTIT. NO BANCARIAS
Empresas Financieras	3,8	3,9	3,9	4,3	4,4	4,1	4,3	3,4	4,0	4,1	3,8	4,0	4,3	Empresas Financieras
Cajas Municipales	5,8	4,5	4,7	4,9	4,8	4,9	4,9	4,0	4,5	4,9	4,7	4,9	5,0	Cajas Municipales
Edpymes	15,1	7,8	3,4	8,1	11,6	11,6	8,1	37,1	41,1	38,7	44,0	52,0	76,9	Edpymes
TOTAL	3,7	3,6	3,6	3,9	3,9	3,7	3,9	3,6	3,8	4,0	4,0	4,1	4,1	TOTAL

1/ Cifras Preliminares

Fuente: SBS y AFP

Elaboración: BCRP.Sucursal Arequipa. Departamento de Estudios Económicos