

**BANCO CENTRAL DE RESERVA DEL PERÚ**

**SUCURSAL AREQUIPA**



**MOQUEGUA: Síntesis de Actividad Económica  
Mayo 2017<sup>1</sup>**

**Departamento de Estudios Económicos**

---

<sup>1</sup> En el presente informe participaron: Lizzie Jugo, Nilda Cabrera y Alberto Carrasco.



## ÍNDICE

	<i>Página</i>
<b>RESUMEN EJECUTIVO .....</b>	<b>3</b>
<b>I. ACTIVIDAD PRODUCTIVA.....</b>	<b>5</b>
1. Actividad primaria .....	5
1.1 Sector agropecuario.....	5
1.2 Sector pesca .....	6
1.3 Sector minería.....	7
2. Otros indicadores sectoriales .....	8
2.1 Sector manufactura.....	8
2.2 Arribos a los establecimientos de hospedaje .....	9
<b>II. ASPECTOS LABORALES .....</b>	<b>10</b>
1. Empleo.....	10
<b>III. SECTOR EXTERNO.....</b>	<b>11</b>
1. Exportaciones .....	11
<b>IV. CRÉDITO Y DEPÓSITOS.....</b>	<b>12</b>
1. Crédito.....	12
2. Depósitos.....	14
<b>V. EJECUCION DEL PRESUPUESTO DE GASTOS DEL GOBIERNO GENERAL.....</b>	<b>15</b>
1. Ejecución del gasto corriente no financiero.....	15
2. Ejecución del Gasto de Capital .....	16
<b>VI. ANEXOS .....</b>	<b>19</b>

## RESUMEN EJECUTIVO

---

### Principales hechos de importancia

- En mayo, se registró un mayor dinamismo del **sector agropecuario** (73,5 por ciento); mientras que se contrajeron los sectores **pesca** y **minería**, en 58,3 por ciento y 13,3 por ciento, respectivamente, en el periodo interanual.
- En relación a los otros **indicadores económicos**, los sectores que mostraron resultados positivos en el periodo interanual, se encuentran el **sector manufacturero** (140,4 por ciento), **las exportaciones** (33,6 por ciento), **depósitos** (4,3 por ciento), la **inversión pública** (95,2 por ciento) y el **arribo a establecimiento de hospedaje** (0,1 por ciento). En tanto que, el sector que se contrajo fue el de **créditos** (-5,4 por ciento).

### Actividad primaria

- El **sector agropecuario** registró un considerable crecimiento de 73,5 por ciento en el periodo interanual, ante la mayor producción del **subsector agrícola** (87,1 por ciento) orientada tanto al mercado externo y agroindustria, como al mercado interno; además de una mayor expansión del **subsector pecuario** (1,0 por ciento). Entre enero a mayo, el resultado no fue diferente, con un incremento de la producción agropecuaria de 10,8 por ciento, explicado por mayores cosechas del subsector agrícola (13,7 por ciento), en contraste con la reducción del subsector pecuario (-1,9 por ciento).
- El **sector pesca** se contrajo 58,3 por ciento en el periodo interanual, explicado por la menor pesca de anchoveta dirigida al consumo humano indirecto (-99,1 por ciento) para el consumo industrial de harina y aceite de pescado. Entre enero y mayo, el resultado fue distinto, con un crecimiento de 79,7 por ciento, ante la mayor captura de especies marinas tanto para el consumo humano directo (80,2 por ciento) como indirecto (108,2 por ciento).
- La **actividad minera**, se redujo 13,3 por ciento, ante la menor extracción de concentrado de cobre (-13,3 por ciento), oro (-23,9 por ciento), y molibdeno (-15,7 por ciento). Entre enero y mayo, el sector minero se contrajo 11,7 por ciento, debido a la menor producción de cobre (-12,2 por ciento), oro (-34,8 por ciento) y molibdeno (-9,4 por ciento).

### Otros indicadores de actividad económica

- El **sector manufactura** experimentó una variación positiva de 140,4 por ciento en relación al mismo mes del año anterior. Resultado que fue explicado por la mayor producción de cátodos de cobre (254,9 por ciento), cobre blíster (143,6 por ciento) y, en menor medida, de plata refinada (33,3 por ciento). En los cinco primeros meses del año, el sector reportó un incremento de 33,4 por ciento.
- En el mes las **exportaciones** crecieron 33,6 por ciento, ante el buen desempeño de los productos tradicionales (36,7 por ciento) relacionado a envíos mineros, principalmente; en contraste a la reducción de los embarques de productos no tradicionales (-28,5 por ciento). Entre enero y mayo las exportaciones se contrajeron 11,1 por ciento.
- El **arribo de turistas** a los establecimientos de hospedaje, en marzo, mostró una ligera expansión de 0,1 por ciento, en el periodo interanual; debido al resultado positivo del turismo nacional (1,2 por ciento), en contraste al decrecimiento del arribo de turistas extranjeros (-21,6 por ciento). En el primer trimestre del año, el sector turismo

descendió levemente en 0,2 por ciento, ante el menor arribo de turistas nacionales (1,2 por ciento).

- En mayo, el **empleo** en empresas privadas formales con 10 y más trabajadores, registró una disminución de 9,1 por ciento en el periodo interanual, debido al menor dinamismo de las ramas de industria manufacturera (-16,9 por ciento) y servicios (-12,0 por ciento). Durante los cinco primeros meses del año, el resultado del sector no fue distinto, reportando una contracción de 4,6 por ciento.
- En el mes de análisis, los **créditos** reportaron una variación negativa de 5,4 por ciento; mientras que, los **depósitos** registraron una variación positiva de 4,3 por ciento al compararlos con similar mes del año anterior.
- La **inversión pública** correspondiente a los tres niveles de gobierno en Moquegua (S/ 42 millones) registró un aumento de 95,2 por ciento interanual, en términos reales, por una mayor desembolso ejecutado por el Gobierno Regional y municipalidades. Entre enero y mayo, la inversión sumó S/ 161 millones, lo que representó un incremento de 25,1 por ciento respecto a similar periodo de 2016.

**CUADRO N° 1**  
**OTROS INDICADORES DE ACTIVIDAD ECONOMICA**  
(Variación % respecto a similar mes del año anterior)

	Dic.16	Ene.17	Feb.17	Mar.17	Abr.17	May.17
Producción industrial 1/	↑ 8,1	↑ 5,7	↓ -3,9	↑ 1,4	↑ 12,2	↑ 140,4
Exportaciones	↓ -5,7	↑ 53,1	↑ 31,7	↑ 22,0	↓ -33,0	↑ 33,6
Arribos a establecimientos de hospedaje	↑ 22,5	↓ -1,6	↑ 0,9	↑ 0,1	-	-
Empleo	↓ -12,5	↓ -0,4	↓ -6,6	↓ -3,3	↓ -1,1	↓ -9,1
Crédito total 2/	↓ -5,8	↓ -6,4	↓ -5,8	↓ -5,4	↓ -5,8	↓ -5,4
Depósitos 2/	↑ 14,0	↑ 13,8	↑ 4,0	→ 0,0	↓ -1,1	↑ 4,3
Inversión Pública 1/	↑ 0,5	↑ 256,9	↓ -28,1	↑ 37,6	↓ -13,6	↑ 95,2

1/ En términos reales

2/ En términos nominales

3/ En empresas de 10 a más trabajadores situadas en la ciudad de Moquegua

Fuentes: BCRP - Sucursal Arequipa, SBS, SUNAT, MTPPE y MEF.

## I. ACTIVIDAD PRODUCTIVA

### 1. Actividad primaria

#### 1.1 Sector agropecuario

- En mayo, el **sector agropecuario** creció 73,5 por ciento en el periodo interanual, explicado por el mayor dinamismo del subsector agrícola (87,1 por ciento), ante mayores áreas cosechadas de productos dirigidos al mercado externo y agroindustria, como al mercado interno; asimismo por el ligero crecimiento del subsector pecuario (1,0 por ciento). En lo que va del año, la producción agropecuaria se expandió 10,8 por ciento, ante el resultado favorable del subsector agrícola (13,7 por ciento); en contraste del decrecimiento del subsector pecuario (-1,9 por ciento), que atenuó parcialmente el resultado final del sector.

**CUADRO N° 2**  
**MOQUEGUA: SECTOR AGROPECUARIO 1/**  
(Miles de toneladas)

Subsectores	Estructura Porcentual 2015 2/	Mayo			Enero - Mayo				
		2016	2017	Var.%	Contribución al crecimiento 3/	2016	2017	Var.%	Contribución al crecimiento 3/
<b>SECTOR AGRÍCOLA</b>	<b>80,4</b>			<b>87,1</b>	<b>73,4</b>			<b>13,7</b>	<b>11,2</b>
<b>Orientada al mercado externo y agroindustria 2/</b>	<b>18,8</b>			<b>87,3</b>	<b>39,0</b>			<b>8,6</b>	<b>2,7</b>
Olivo	0,4	0,0	0,0	-100,0	-0,1	0,0	0,0	-100,0	0,0
Orégano	6,6	0,5	0,9	78,9	15,6	0,7	1,0	57,1	3,6
Palta	5,8	0,8	1,2	44,7	3,6	3,0	2,6	-12,9	-0,9
Vid	5,8	0,8	2,0	141,9	13,6	4,8	4,7	-3,1	-0,4
<b>Orientada al mercado interno 2/</b>	<b>61,6</b>			<b>87,0</b>	<b>48,1</b>			<b>16,0</b>	<b>10,9</b>
Alfalfa	52,1	36,2	40,7	12,5	4,3	180,9	197,9	9,4	3,7
Cebolla	1,0	0,0	0,2	-	-	2,4	1,2	-51,8	-1,3
Chirimoya	0,2	0,0	0,1	317,4	0,7	0,1	0,1	55,7	0,1
Damasco	0,5	0,0	0,0	-	-	0,0	0,0	-	-
Frijol grano seco	0,4	0,0	0,0	-56,2	-0,2	0,1	0,0	-34,6	-0,1
Frijol vainita	0,2	0,0	0,0	62,9	0,1	0,1	0,1	20,3	0,0
Haba grano seco	0,2	0,1	0,1	5,1	0,0	0,2	0,1	-30,2	-0,1
Lima	0,3	0,1	0,1	32,1	0,1	0,2	0,4	83,9	0,2
Maíz amiláceo	0,8	0,3	0,5	51,0	1,7	0,7	0,7	1,4	0,0
Maíz Chala	0,3	0,4	1,0	164,1	0,5	1,4	2,3	59,1	0,1
Maíz Choclo	0,4	0,1	0,0	-63,0	-0,3	0,6	0,5	-15,6	-0,1
Manzana	0,3	0,0	0,0	58,3	0,1	0,4	0,5	8,0	0,0
Papa	2,4	0,9	1,5	53,0	1,8	5,2	5,9	12,9	0,6
Tuna	0,9	0,3	0,5	68,7	0,8	2,7	1,4	-47,0	-1,2
<b>SECTOR PECUARIO</b>	<b>19,6</b>			<b>1,0</b>	<b>0,2</b>			<b>-1,9</b>	<b>-0,3</b>
Carne de ave 4/	0,6	0,0	0,0	1,0	0,0	0,1	0,1	-22,4	-0,1
Carne de alpaca 4/	0,2	0,0	0,0	19,0	0,0	0,0	0,0	8,5	0,0
Carne de ovino 4/	0,3	0,0	0,0	-18,9	0,0	0,0	0,0	-10,2	0,0
Carne de porcino 4/	1,6	0,1	0,1	8,3	0,1	0,3	0,3	3,1	0,1
Carne de vacuno 4/	3,9	0,1	0,1	-13,2	-0,5	0,5	0,4	-14,7	-0,6
Fibra Alpaca	1,1	0,0	0,0	-	-	0,0	0,0	-28,1	-0,1
Huevos	1,6	0,0	0,0	-27,5	-0,1	0,1	0,1	-36,9	-0,2
Leche	10,1	1,4	1,5	6,5	0,6	6,7	7,1	6,6	0,7
<b>SECTOR AGROPECUARIO</b>	<b>100,0</b>			<b>73,5</b>	<b>73,5</b>			<b>10,8</b>	<b>10,8</b>

1/ Cifras preliminares.

2/ A precios de 2007.

3/ En base a la estructura de similar periodo de 2015.

4/ Peso Neto.

Fuente: Ministerio de Agricultura y Riego y Gerencia Regional de Agricultura y Riego - Moquegua

Elaboración: BCRP - Sucursal Arequipa. Departamento de Estudios Económicos.

- El resultado positivo de la **actividad agrícola** se explicó por la mayor producción orientada tanto al mercado externo y agroindustria (87,3 por ciento) como al mercado interno (87,0 por ciento). El primer caso se explicó por mayores áreas cosechadas de orégano (78,9 por ciento), palta (44,7 por ciento) y vid (141,9 por ciento). Mientras que en el segundo caso se sustentó, principalmente, por la mayor producción de alfalfa (12,5 por ciento), maíz amiláceo (51,0 por ciento), papa (53,0 por ciento), y en frutas por lima (32,1 por ciento), manzana (58,3 por ciento) y tuna (68,7 por ciento). En lo que va del año, el sector agropecuario registró un resultado positivo, ante mayores áreas cosechadas de cultivos orientados al mercado externo y agroindustria (8,6 por ciento) básicamente por una mayor producción de orégano; además de una mayor

producción de cultivos dirigidos al mercado interno (16,0 por ciento) como alfalfa (9,4 por ciento), maíz amiláceo (1,4 por ciento), papa (12,9 por ciento), entre los principales.

- El incremento del **subsector pecuario** fue determinada, principalmente, por la mayor producción de carne de ave (1,0 por ciento) por una mayor saca, carne porcino (8,3 por ciento), y leche (6,5 por ciento) por el mayor número de vacas en ordeño. En lo que va del año, la producción pecuaria decreció 1,9 por ciento, debido a la contracción de la producción avícola, tanto de carne de ave (-22,4 por ciento), como de huevos (-36,9 por ciento); así como por una menor producción de fibra de alpaca (-28,1 por ciento), entre los principales.
- En cuanto al avance de siembras de la presente campaña 2016/2017, se instalaron 2 479 hectáreas, superficie superior en 11,2 por ciento en relación al mismo período de la campaña anterior (2015-2016). Resultado que fue explicado por las mayores áreas sembradas de los cultivos transitorios (5,3 por ciento), principalmente, por cebada (30,4 por ciento), maíz amiláceo (4,4 por ciento), haba grano verde (24,1 por ciento) y frijol vainita (25,0 por ciento); así mismo los cultivos permanentes y semipermanentes crecieron 71,4 por ciento, básicamente por mayores áreas sembradas de alfalfa (81,5 por ciento).

**CUADRO N° 3**  
**SUPERFICIE SEMBRADA 1/**  
(En hectáreas)

	Campaña agrícola 2/		Variación	
	2015/2016	2016/2017	Absoluta	Porcentual
<b>Cultivos Transitorios</b>	<b>2 031</b>	<b>2 138</b>	<b>107</b>	<b>5,3</b>
Arveja grano verde	17	24	7	41,2
Cebada	102	133	31	30,4
Cebolla	47	55	8	17,0
Frijol grano seco	27	21	-6	-22,2
Frijol vainita	56	70	14	25,0
Haba grano seco	144	131	-13	-9,0
Haba grano verde	83	103	20	24,1
Maiz amarillo duro	50	38	-12	-24,0
Maiz amiláceo	633	661	28	4,4
Maiz chala	73	75	2	2,7
Papa	527	516	- 11	-2,1
Quinua	58	64	6	10,3
Trigo	53	88	35	66,0
Otros	161	159	-2	-1,2
<b>Cultivos Permanentes y Semipermanentes</b>	<b>199</b>	<b>341</b>	<b>142</b>	<b>71,4</b>
Alfalfa	178	323	145	81,5
Olivo	5	0	-5	-100,0
Palta	0	0	0	-
Vid	0	0	0	-
Otros	16	18	2	12,5
<b>Total</b>	<b>2 230</b>	<b>2 479</b>	<b>249</b>	<b>11,2</b>

1/ Cifras preliminares.

2/ De Agosto a Mayo.

Fuente: Gerencia Regional de Agricultura y Riego - Moquegua.

Elaboración: BCRP - Sucursal Arequipa. Departamento de Estudios Económicos.

## 1.2 Sector pesca

- En mayo, el **sector pesca** se contrajo 58,3 por ciento, debido a la menor extracción de anchoveta destinada al consumo humano indirecto (-99,1 por ciento), dirigida al consumo industrial (elaboración de harina y aceite de pescado). Por otro lado, se reportó una mayor extracción de especies marítimas dirigidas al consumo humano directo (18,0 por ciento), tanto en su línea de fresco (20,4 por ciento), por la mayor presencia de especies como bonito, corvina; como en su línea de congelado (3,8 por ciento) por pulpo.

- Entre enero y mayo, el sector pesca creció 79,7 por ciento, por la mayor captura de especies marítimas dirigida tanto al consumo humano directo (80,2 por ciento), como al consumo indirecto (108,2 por ciento). En el primer caso, por mayor desembarque de especies como bonito, jurel, cangrejo, pota y raya dirigida a la línea de fresco (66,5 por ciento); además de bonito, perico, pota y pulpo para congelado (148,3 por ciento). En el segundo caso, se explicó por la mayor captura de anchoveta para el consumo humano indirecto (108,2 por ciento).

CUADRO N° 4  
SECTOR PESCA 1/

	Mayo			Enero - Mayo		
	2016	2017	Var. %	2016	2017	Var. %
<b>Consumo Humano Directo</b>	<b>1 153</b>	<b>1 360</b>	<b>18,0</b>	<b>7 341</b>	<b>13 229</b>	<b>80,2</b>
Fresco	981	1 181	20,4	6 107	10 165	66,5
Congelado	172	178	3,8	1 234	3 064	148,3
<b>Consumo Humano Indirecto</b>	<b>19 204</b>	<b>178</b>	<b>-99,1</b>	<b>23 378</b>	<b>48 669</b>	<b>108,2</b>
<b>SECTOR PESCA 2/</b>			<b>-58,3</b>			<b>79,7</b>

1/ Cifras preliminares.

2/ A precios de 2007.

3/ Variación mayor a 1000 por ciento.

Fuente: Ministerio de la Producción.

Elaboración: BCRP - Sucursal Arequipa. Departamento de Estudios Económicos.

- En mayo, el **precio promedio de la harina de pescado** registró US\$ 1 300 por tonelada, que significó un decrecimiento de 17,6 por ciento en el periodo interanual, mientras que no se registró variación en el periodo mensual.

GRÁFICO N° 1  
COTIZACIÓN INTERNACIONAL DE HARINA DE PESCADO  
(Hamburgo - US\$/TM)

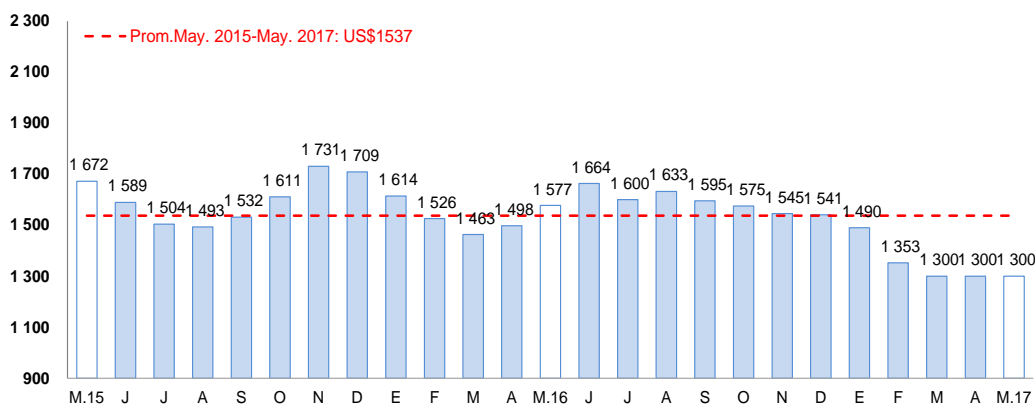

Fuente: Reuters y Bloomberg.

Elaboración: BCRP – Sucursal Arequipa. Departamento de Estudios Económicos.

### 1.3 Sector minería

- En mayo, la **actividad minera** se contrajo 13,3 por ciento, debido a la menor producción de concentrado de cobre (-13,3 por ciento) y molibdeno (-15,7 por ciento) ambas procedentes de la mina de Cuajone, perteneciente a la empresa minera Southern Perú Copper Corporation, la que se encuentra en proceso de mejora con la puesta en marcha de dos proyectos (optimización en gestión de mineral pesado y espesores de relieve) que tienen un avance del 99 por ciento<sup>2</sup>; adicionalmente, se registró una menor producción de oro (-23,9 por ciento). Cabe destacar que la región de Moquegua participó con el 6,5 por ciento en la producción de cobre a nivel nacional, y con el 11,7 por ciento en la producción de molibdeno.

<sup>2</sup> <http://www.southernperu.com/ESP/relinv/INFDLUltimasNotasPrensa/np170726.pdf>

- Entre enero y mayo, la actividad minera registró una disminución de 11,7 por ciento, ante el menor dinamismo de la extracción de concentrado de cobre (-12,2 por ciento), oro (-34,8 por ciento) y molibdeno (-9,4 por ciento); en tanto que se registró un leve crecimiento en la extracción de plata (0,1 por ciento). Con respecto a la producción nacional de minerales, la región de Moquegua viene participando del 6,6 por ciento de la producción de cobre y con el 15,2 por ciento de la producción de molibdeno.

**CUADRO N° 5**  
**SECTOR MINERÍA 1/**  
(Variación % real respecto a similar periodo del año anterior)

Mineral	Estructura Porcentual 2015 2/	Mayo				Enero - Mayo			
		2016	2017	Var.%	Contribución al crecimiento 3/	2016	2017	Var.%	Contribución al crecimiento 3/
Cobre (TMF)	75,2	15 782	13 682	-13,3	-10,5	72 788	63 942	-12,2	-9,4
Oro (KFG)	2,6	79	60	-23,9	-0,4	398	260	-34,8	-0,6
Plata (KGF)	2,8	7 344	8 156	11,1	0,3	36 511	36 537	0,1	0,0
Molibdeno (TMF)	19,4	319	269	-15,7	-2,7	1 637	1 482	-9,4	-1,7
<b>SECTOR MINERÍA 2/</b>	<b>100,0</b>			<b>-13,3</b>	<b>-13,3</b>			<b>-11,7</b>	<b>-11,7</b>

1/ Cifras preliminares.

2/ A precios de 2007.

3/ En base a la estructura de similar periodo de 2015.

Fuente: Ministerio de Energía y Minas.

Elaboración: BCRP - Sucursal Arequipa. Departamento de Estudios Económicos.

**GRÁFICO N° 2**  
**VARIACION DE LA PRODUCCIÓN MINERA**  
(Variación % real respecto a similar mes del año anterior)

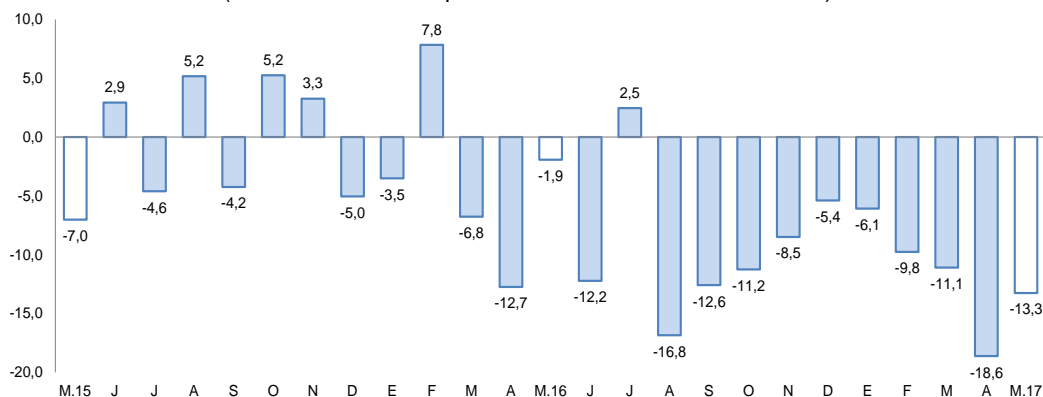

Fuente: Ministerio de Energía y Minas.

Elaboración: BCRP, Sucursal Arequipa, Departamento de Estudios Económicos

- La **cotización internacional de los principales metales** registró, en el periodo interanual, resultados mixtos, con un incremento de precios del cobre (18,5 por ciento), plomo (24,6 por ciento) y zinc (38,0 por ciento); mientras que, se reportó una contracción de precios del oro (-1,0 por ciento) y plata (-1,0 por ciento). Por otro lado, en el periodo mensual, se registró una caída en todos los precios de los principales metales, como cobre (-1,8 por ciento), oro (-1,6 por ciento) y plata (-7,2 por ciento), entre otros.

## 2. Otros indicadores sectoriales

### 2.1 Sector manufactura

- La **producción manufacturera** en Moquegua, durante el mes de mayo, alcanzó una variación positiva de 140,4 por ciento en comparación a igual mes del año 2016, debido al crecimiento registrado en la producción de cátodos de cobre (254,9 por ciento), cobre blíster (143,6 por ciento) y, en menor medida, de plata refinada (33,3 por ciento); en contraste, se registró un descenso en la producción de harina y aceite de pescado (91,1 por ciento), conservas y congelado de pescado (44,1 por ciento) y oro refinado (7,0 por ciento).



- Entre los meses de enero y mayo del año en curso, la producción manufacturera acumuló una expansión de 33,4 por ciento, generada principalmente por la mayor producción de conservas y congelado de pescado (109,7 por ciento), cátodos de cobre (57,4 por ciento), harina y aceite de pescado (42,0 por ciento) y cobre blíster (33,2 por ciento); contrarrestada por la menor producción de plata refinada (-2,1 por ciento).

**CUADRO N° 6**  
**SECTOR MANUFACTURERA**  
(Variación % real respecto a similar periodo del año anterior)

Ramas de actividad	Estructura porcentual 2015 1/	Mayo		Enero-Mayo	
		Var.%	Contribución 2/	Var.%	Contribución 2/
<b>MANUFACTURA PRIMARIA</b>					
Conservas y congelado pescado	0,5	-44,1	-0,1	109,7	0,3
Harina y aceite de pescado	0,4	-91,1	-1,1	42,0	0,1
Cobre blíster	51,3	143,6	81,0	33,2	17,4
Cátodos de cobre	46,3	254,9	104,5	57,4	26,2
Oro refinado	0,2	-7,0	0,0	5,9	0,0
Plata refinada	1,3	33,3	0,3	-2,1	0,0
<b>SECTOR MANUFACTURERA</b>	<b>100,0</b>	<b>140,4</b>	<b>140,4</b>	<b>33,4</b>	<b>33,4</b>

1/ A precios de 1994.

2/ En base a la estructura de similar periodo de 2016.

Fuente: Ministerios de la Producción y Energía y Minas

Elaboración: BCRP, Sucursal Arequipa. Departamento de Estudios Económicos.

**GRAFICO N° 3**  
**VARIACIÓN DE LA MANUFACTURA PRIMARIA**  
(Variación % real respecto a similar mes del año anterior)

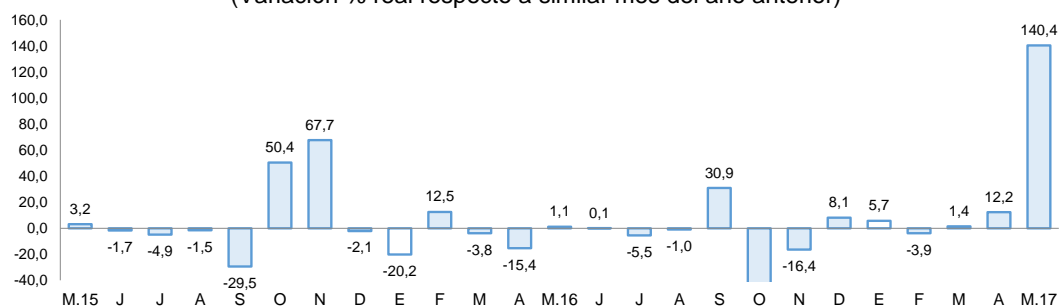

Fuente: Empresas Industriales.

Elaboración: BCRP, Sucursal Arequipa, Departamento de Estudios Económicos

## 2.2 Arribos a los establecimientos de hospedaje

- El **arribo de turistas** al departamento de Moquegua, en el mes de marzo, fue de 17 553 personas con un ligero crecimiento de 0,1 por ciento en el periodo interanual. Este resultado estuvo impulsado por un mayor dinamismo registrado en el arribo del turismo nacional (1,2 por ciento), a diferencia de la contracción en el arribo del turismo receptivo (-21,6 por ciento). Los visitantes nacionales procedieron, en su mayoría, de los departamentos de Arequipa, Tacna, Lima provincias, Puno, Cusco y Áncash; mientras que en el caso de los turistas extranjeros, la procedencia fue, principalmente, de Chile, Estados Unidos de América, Bolivia, Argentina, Colombia, Brasil, entre otros. El **promedio de permanencia** de los turistas extranjeros fue de 1,5 días; mientras que el de turistas nacionales fue de 1,4 días.
- En el primer trimestre del año, el número de turistas que llegó al departamento fue de 58 654 personas, con una contracción de 0,2 por ciento en comparación a similar periodo del año 2016, ante la menor llegada del turismo nacional en 1,2 por ciento.

**GRAFICO N° 4**  
**VARIACION DE ARRIBOS A ESTABLECIMIENTOS DE HOSPEDAJE**  
(Variación %)

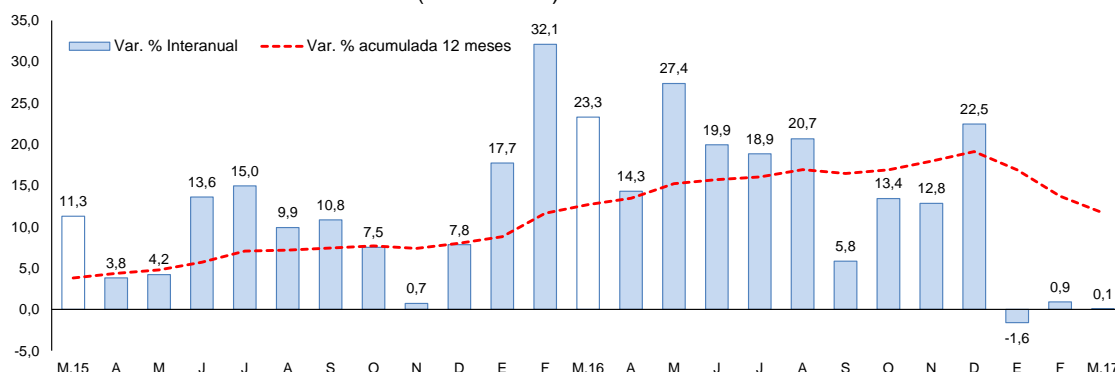

Fuente: Encuesta Mensual a Establecimientos de Hospedaje- MINCETUR.  
Elaboración: BCRP, Sucursal Arequipa, Departamento de Estudios Económicos

## II. ASPECTOS LABORALES

### 1. Empleo

- En mayo, **el empleo** decreció 9,1 por ciento, debido a la menor demanda laboral de las ramas de industria manufacturera (-16,9 por ciento) y servicios (-12,0 por ciento), este último explicado por servicios sociales. En contraste, se reportó un resultado positivo en los sectores transporte, almacenes y comunicaciones (10,4 por ciento) por una mayor contratación de personal para el transporte interprovincial, extractiva (1,0 por ciento) explicado por la mayor demanda en el sector minería y, en menor medida, por comercio (0,1 por ciento).
- Entre enero y mayo, el empleo se contrajo 4,6 por ciento, ante el menor dinamismo presentado en todos los sectores, principalmente por manufactura (-18,9 por ciento), transporte, almacenes y comunicaciones (-2,0 por ciento) y servicios (-4,7 por ciento).

**CUADRO N° 7**  
**CIUDAD DE MOQUEGUA: ÍNDICE MENSUAL DE EMPLEO EN EMPRESAS PRIVADAS FORMALS DE 10 Y MÁS TRABAJADORES POR RAMA DE ACTIVIDAD ECONÓMICA 1/**  
(Octubre 2010 = 100)

	Mayo			Enero - Mayo		
	2016	2017	Var.%	2016	2017	Var.%
Extractiva 2/	91,2	92,1	1,0	95,4	89,6	-6,1
Industria manufacturera	171,7	142,7	-16,9	164,7	133,6	-18,9
Comercio	76,5	76,5	0,1	71,7	69,8	-2,7
Transporte, almacenes y comunicaciones	171,1	188,9	10,4	176,4	172,9	-2,0
Servicios 3/	165,3	145,4	-12,0	115,2	109,8	-4,7
<b>Total</b>	<b>157,8</b>	<b>143,5</b>	<b>-9,1</b>	<b>121,0</b>	<b>115,5</b>	<b>-4,6</b>

Nota: La información corresponde al primer día de cada mes.

1/ Cifras preliminares.

2/ Conformada por las subramas agricultura, pesca y minería.

3/ Conformada por las subramas servicios prestados a empresas, restaurantes y hoteles, establecimientos financieros, enseñanza, servicios sociales y comunales; y electricidad, gas y agua.

Fuente: MTPE - Encuesta Nacional de Variación del Empleo (ENVME)

Elaboración: BCRP, Sucursal Arequipa. Departamento de Estudios Económicos.

**GRÁFICO N°5**  
**CIUDAD DE MOQUEGUA: EMPLEO FORMAL URBANO EN EMPRESAS DE 10 A MÁS**  
**TRABAJADORES**  
 (Variación % respecto a similar mes del año anterior)

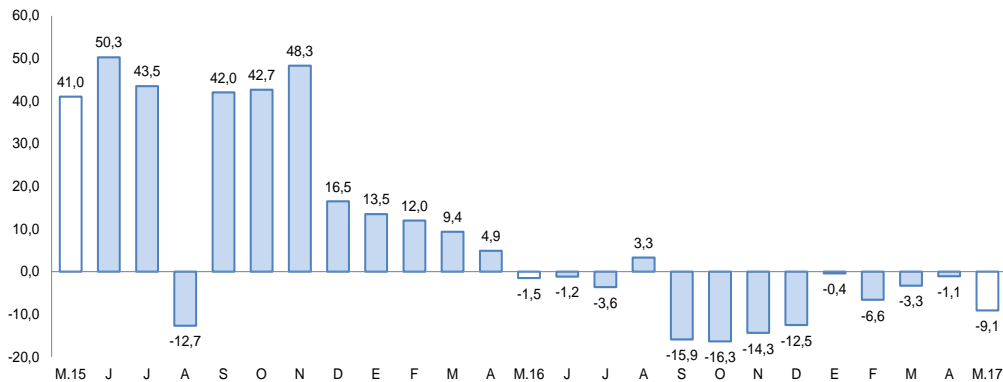

Fuente: Ministerio del Trabajo y Promoción del Empleo.  
 Elaboración: BCRP, Sucursal Arequipa, Departamento de Estudios Económicos

### III. SECTOR EXTERNO

#### 1. Exportaciones

- En mayo, las **exportaciones regionales** totalizaron US\$ 133,5 millones, representando un incremento de 33,6 por ciento en relación al mismo mes del año anterior. Este resultado obedeció al buen desempeño de los productos tradicionales (36,7 por ciento), relacionado a mayores envíos de productos mineros (34,5 por ciento) como cátodos y blíster de cobre, además de concentrado de molibdeno. Asimismo se reportó un crecimiento en la oferta de productos pesqueros (262,4 por ciento) derivados de harina y aceite de pescado. Por otro lado, se registró menores envíos de productos no tradicionales (-28,5 por ciento), explicado básicamente por los menores embarques de productos químicos (-69,8 por ciento), entre otros.
- Entre enero y mayo, las exportaciones alcanzaron US\$ 547,0 millones, lo que significó una disminución de 11,1 por ciento; ante el menor dinamismo registrado tanto en los envíos de productos tradicionales (-11,3 por ciento) vinculado a productos mineros (-11,6 por ciento), como cobre y oro; como por productos no tradicionales (-2,7 por ciento), derivados de productos químicos (-51,6 por ciento), principalmente.
- La **oferta exportable regional**, en lo que va del año, estuvo concentrada en cuatro países, que representaron el 89,1 por ciento; siendo, en primer lugar, República Popular de China (59,2 por ciento), seguido de Italia (14,5 por ciento), Brasil (9,9 por ciento) y Chile (5,5 por ciento). A nivel de productos, hacia República Popular China fueron enviados cátodos de cobre refinado (97,0 por ciento) y, en menor medida, harina de pescado o de crustáceos ( 2,0 por ciento); a Italia cátodos de cobre refinado (100,0 por ciento), y a Brasil cátodos de cobre refinado (100,0 por ciento).
- La **estructura de las exportaciones por principales productos** registra a cátodos de cobre refinado con la mayor participación (85,7 por ciento), siendo sus principales mercados destino República Popular China (67,0 por ciento), Italia (16,9 por ciento) y Brasil (11,6 por ciento), entre los principales; como segundo producto más exportado se registró a molibdeno y sus concentrados (5,8 por ciento), y como tercer producto a oro en bruto (2,8 por ciento).

**CUADRO N° 8**  
**EXPORTACIONES POR GRUPO DE PRODUCTOS 1/**  
 (Valor FOB en millones de US\$)

TIPO	Mayo			Enero-Mayo		
	2016	2017	Var.%	2016	2017	Var.%
<b>PRODUCTOS TRADICIONALES</b>	<b>95,2</b>	<b>130,1</b>	<b>36,7</b>	<b>596,5</b>	<b>529,0</b>	<b>-11,3</b>
Pesqueros	0,9	3,3	262,4	6,5	7,5	14,6
Agrícolas	0,0	0,0	-	0,0	0,0	-
Mineros	94,3	126,8	34,5	590,0	521,5	-11,6
Petróleo y derivados	0,0	0,0	-	0,0	0,0	-
<b>PRODUCTOS NO TRADICIONALES</b>	<b>4,8</b>	<b>3,4</b>	<b>-28,5</b>	<b>18,5</b>	<b>18,0</b>	<b>-2,7</b>
Agropecuarios	0,1	0,2	112,1	0,2	0,3	10,6
Pesqueros	1,0	1,8	85,6	4,3	9,6	123,7
Textiles	0,0	0,0	-	0,0	0,0	-
Maderas, papeles y sus derivados	0,0	0,0	-	0,0	0,0	-
Químicos	3,3	1,0	-69,8	13,4	6,5	-51,6
Minerales no metálicos	0,0	0,0	-	0,0	0,0	-
Sidero-metalúrgicos	0,0	0,4	-	0,1	0,8	486,9
Metal-mecánicos	0,0	0,0	26,2	0,0	0,0	6,8
Otros	0,4	0,0	-100,0	0,4	0,8	112,2
<b>TOTAL EXPORTACIONES</b>	<b>99,9</b>	<b>133,5</b>	<b>33,6</b>	<b>615,0</b>	<b>547,0</b>	<b>-11,1</b>

1/ Cifras preliminares.

Fuente: SUNAT.

Elaboración: BCRP - Sucursal Arequipa. Departamento de Estudios Económicos.

## IV. CRÉDITO Y DEPÓSITOS

### 1. Crédito

- Los **créditos** otorgados en Moquegua, al finalizar el mes de mayo, tuvieron un saldo de S/ 902 millones, lo que representó una contracción de 5,4 por ciento respecto al mismo mes del año 2016. El Banco de la Nación colocó el 4,4 por ciento del total y sus saldos presentaron una variación positiva de 14,0 por ciento; por su parte, Agrobanco canalizó el 0,6 por ciento de los créditos, y sus saldos mostraron una evolución negativa de 7,6 por ciento; la Banca Múltiple colocó el 59,0 por ciento y registró una contracción de 15,2 por ciento; asimismo, las Instituciones No Bancarias, cuya participación alcanzó el 36,1 por ciento, incrementaron sus saldos en 13,9 por ciento, ante sus mayores colocaciones en ambas monedas.
- Por **tipo de moneda**, los créditos estuvieron conformados en un 93,6 por ciento por moneda nacional, registrando una variación negativa de 4,4 por ciento en relación a mayo del año 2016; mientras que las colocaciones en moneda extranjera representaron el 6,4 por ciento de las operaciones y experimentaron una caída en sus saldos de 17,9 por ciento. El **coeficiente de dolarización** fue de 6,4 por ciento, lo que significó una reducción de 1,0 puntos porcentuales respecto al registrado en el mes de mayo de 2016.

**CUADRO N° 9**  
**CREDITO DIRECTO**  
(Saldos en millones de soles)

	Estructura % May-17	Mayo		Var. % Nominal May-17 / May-16
		2016	2017	
<b>Banco de la Nación</b>	<b>4,4</b>	<b>34</b>	<b>39</b>	<b>14,0</b>
<b>Agrobanco</b>	<b>0,6</b>	<b>6</b>	<b>5</b>	<b>-7,6</b>
<b>Banca Múltiple</b>	<b>59,0</b>	<b>628</b>	<b>532</b>	<b>-15,2</b>
<b>Instituciones No Bancarias</b>	<b>36,1</b>	<b>285</b>	<b>325</b>	<b>13,9</b>
Financieras	7,3	61	66	8,7
Cajas Municipales	28,7	225	259	15,4
Cajas Rurales	0,0	0	0	-
Edpymes	0,0	0	0	-62,2
Arrendamiento Financiero	0,0	0	0	-
<b>TOTAL</b>	<b>100,0</b>	<b>953</b>	<b>902</b>	<b>-5,4</b>
<b>Empresas</b>	<b>58,8</b>	<b>611</b>	<b>530</b>	<b>-13,2</b>
<b>Personas</b>	<b>41,2</b>	<b>342</b>	<b>371</b>	<b>8,5</b>
Consumo	32,3	261	291	11,3
Hipotecario	8,9	81	80	-0,6
MN	93,6	883	844	-4,4
ME	6,4	70	58	-17,9
ME (Mill. US\$)		21	18	-15,3

1/ Ajuste en Créditos a Empresas

2/ Debido al redondeo de los datos parciales, los totales pueden diferir de la suma de las partes

Fuente: SBS y AFP

Elaboración: BCRP, Sucursal Arequipa, Departamento de Estudios Económicos

- Según **tipo de crédito**, el otorgado a empresas representó el 58,8 por ciento, cuyos saldos se contrajeron 13,2 por ciento. Los créditos a personas representaron el 41,2 por ciento de las operaciones y sus saldos se incrementaron en 8,5 por ciento; al interior de ellos, los préstamos de consumo crecieron 11,3 por ciento, mientras que los créditos hipotecarios descendieron en 0,6 por ciento.

**GRAFICO N° 6**  
**VARIACIÓN DE LOS CRÉDITOS**  
(Variación % respecto a similar mes del año anterior)

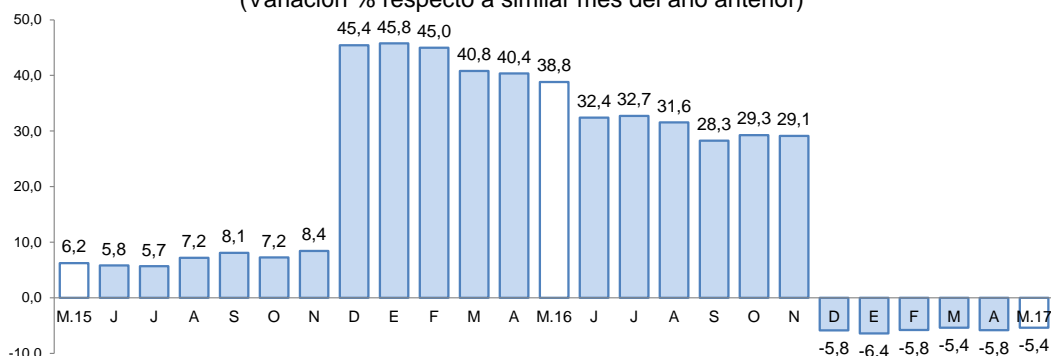

Fuente: Superintendencia de Banca, Seguros y AFP.

Elaboración: BCRP, Sucursal Arequipa, Departamento de Estudios Económicos

- La **cartera morosa**, en el mes de abril, fue de 4,1 por ciento, con una ligera expansión de 0,4 puntos porcentuales respecto a igual mes del año 2016; correspondiendo las tasas más elevadas a Edpymes con 52,0 por ciento y Agrobanco con 16,8 por ciento.

Asimismo, se registraron tasas de morosidad de 4,9 por ciento en las Cajas Municipales, 4,0 por ciento en Empresas Financieras, 3,8 por ciento en la Banca Múltiple y 1,3 por ciento en el Banco de la Nación.

**GRAFICO N° 7**  
**TASA DE MOROSIDAD 1/2/**  
(Porcentaje)

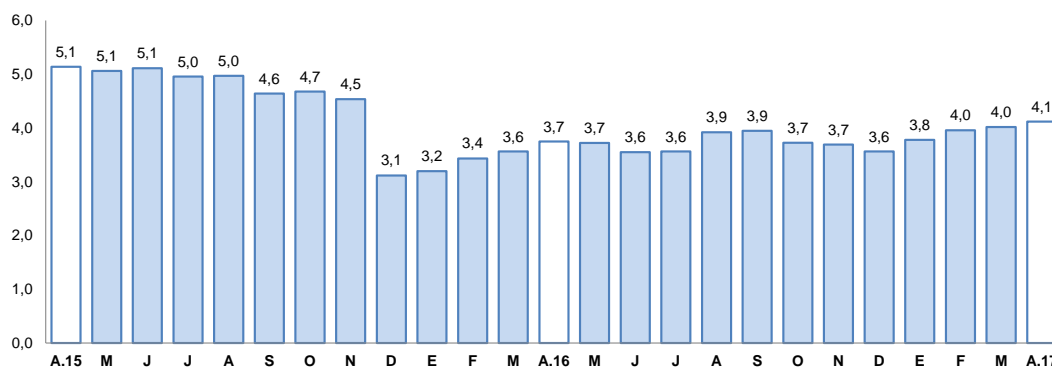

1/ Preliminar.

2/ Morosidad = (créditos vencidos + créditos en cobranza judicial) / colocaciones brutas.

Elaboración: BCRP, Sucursal Arequipa, Departamento de Estudios Económicos

## 2. Depósitos

- El saldo de **depósitos** alcanzó a S/ 931 millones, presentando una expansión de 4,3 por ciento. Los depósitos del Banco de la Nación representaron el 18,8 por ciento del total del sistema, cuyos saldos crecieron en 9,7 por ciento en el período comparativo; los depósitos de la Banca Múltiple representaron el 62,0 por ciento, registrando una variación positiva de 1,6 por ciento; los depósitos de las Instituciones No Bancarias, que representaron el 19,2 por ciento del total, alcanzaron una expansión de 8,3 por ciento, principalmente en las instituciones Financieras.
- Por **tipo de moneda**, los depósitos estuvieron conformados en 76,8 por ciento por moneda nacional, registrando una variación positiva de 5,0 por ciento; mientras que las operaciones en moneda extranjera, participaron del 23,2 por ciento, lo que representó una expansión de 2,0 por ciento. El **coeficiente de dolarización** de los depósitos en mayo fue de 23,2 por ciento, lo que representó una variación negativa de 0,5 puntos porcentuales respecto a similar mes de 2016.
- Por **modalidad de captación**, los mayores saldos correspondieron a depósitos de ahorro, con el 44,4 por ciento del total y que tuvieron un incremento de 5,2 por ciento en relación al período interanual; seguidos de los depósitos a plazo, con el 32,4 por ciento de participación y que crecieron en 6,9 por ciento; mientras que los depósitos a la vista, que canalizaron el 23,2 por ciento de operaciones, experimentaron una caída de 0,6 por ciento.

**CUADRO N° 10  
DEPÓSITOS**

(Saldos en millones de soles)

	Estructura % May-17	Mayo		Var.% Nominal May-17 / May-16
		2016	2017	
<b>Banco de la Nación</b>	<b>18,8</b>	<b>160</b>	<b>175</b>	<b>9,7</b>
<b>Banca Múltiple</b>	<b>62,0</b>	<b>568</b>	<b>577</b>	<b>1,6</b>
<b>Instituciones No Bancar</b>	<b>19,2</b>	<b>165</b>	<b>179</b>	<b>8,3</b>
Financieras	1,3	9	12	43,9
Cajas Municipales	17,9	156	166	6,4
Cajas Rurales	0,0	0	0	-
<b>TOTAL</b>	<b>100,0</b>	<b>892</b>	<b>931</b>	<b>4,3</b>
Vista	23,2	217	216	-0,6
Ahorro	44,4	393	414	5,2
A plazo	32,4	282	302	6,9
MN	76,8	681	715	5,0
ME	23,2	211	216	2,0
ME (Mill. US\$)		63	66	5,1

1/ Debido al redondeo de los datos parciales, los totales pueden diferir de la suma de las partes

Fuente: SBS y AFP

Elaboración: BCRP, Sucursal Arequipa, Departamento de Estudios Económicos

**GRÁFICO N° 8  
VARIACION DE LOS DEPÓSITOS**

(Variación % respecto a similar mes del año anterior)

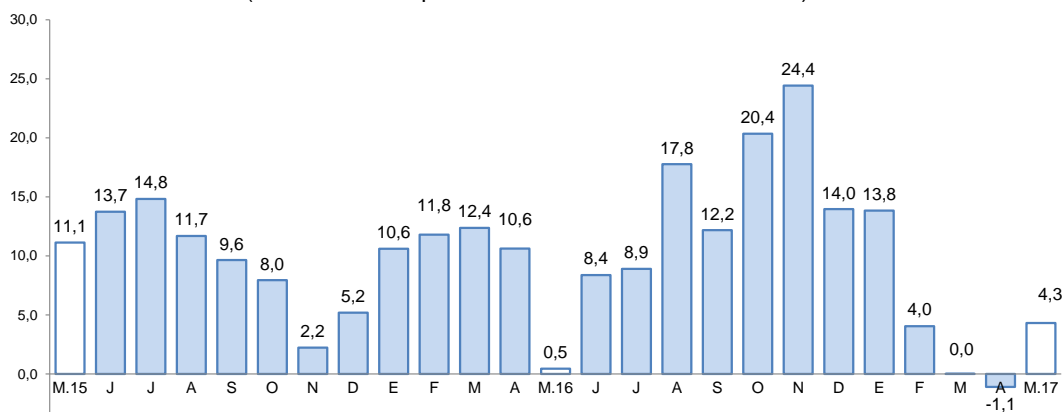

Fuente: Superintendencia de Banca, Seguros y AFP.

Elaboración: BCRP, Sucursal Arequipa, Departamento de Estudios Económicos

- El **ratio colocaciones/depósitos**, en el mes de mayo, se ubicó en 0,97 menor al registrado al mismo mes del año anterior (1,07).

## V. EJECUCION DEL PRESUPUESTO DE GASTOS DEL GOBIERNO GENERAL

### 1. Ejecución del gasto corriente no financiero

- La **ejecución del gasto corriente**, en el mes de mayo, alcanzó a S/ 52 millones, registrando una expansión de 5,0 por ciento respecto al período comparativo, generada por los mayores gastos en los gobiernos Nacional y Regional, principalmente en los rubros de Remuneraciones y Transferencias que registraron

variaciones positivas de 3,2 y 27,8 por ciento en el Gobierno Nacional y de 9,1 y 60,7 por ciento en el Gobierno Regional, respectivamente; en tanto el gasto en los gobiernos locales experimentó una caída de 6,3 por ciento, donde se presentaron variaciones negativas en los rubros de Remuneraciones y Bienes y Servicios de 6,4 y 6,8 por ciento, respectivamente.

- En el periodo acumulado entre enero y mayo, se registró la suma de S/ 236 millones, lo que representó una caída de 1,7 por ciento en el periodo analizado, reflejado en los menores gastos en los rubros de Bienes y Servicios y Transferencias, que registraron contracciones de 9,4 y 5,1 por ciento, respectivamente.

**CUADRO N° 11**  
**MOQUEGUA: EJECUCION DEL GASTO CORRIENTE NO FINANCIERO 1/2**  
(Millones de soles)

	Mayo			Enero - Mayo		
	2016	2017	Var.% real	2016	2017	Var.% real
Gobierno Nacional	16	19	12,7	86	90	1,1
Gobierno Regional	19	20	6,2	94	95	-1,6
Gobiernos locales	13	12	-6,3	53	51	-6,4
<b>Total</b>	<b>48</b>	<b>52</b>	<b>5,0</b>	<b>232</b>	<b>236</b>	<b>-1,7</b>

1/ Información actualizada al 31 de mayo de 2017.

2/ Comprende el gasto en remuneraciones, bienes y servicios y pensiones.

Fuente: MEF.

Elaboración: BCRP, Sucursal Arequipa. Departamento de Estudios Económicos.

## 2. Ejecución del Gasto de Capital

- El **gasto de capital** ejecutado en el mes de mayo alcanzó a S/ 42 millones, con una variación positiva de 95,2 por ciento, al compararlo con el mes de mayo de 2016; debido a los mayores gastos realizados por los gobiernos Regional y locales, siendo el más representativo el Gobierno Regional que registró una expansión de 225,5 por ciento.
- En el periodo acumulado de enero a mayo, el gasto de capital fue de S/ 161 millones, lo que representó un crecimiento de 23,6 por ciento respecto al período comparativo, generado por el mayor gasto del Gobierno Regional, y contrarrestado por los menores gastos de los gobiernos Nacional y locales.

**CUADRO N° 12**  
**MOQUEGUA: EJECUCION DEL GASTO DE CAPITAL 1/ 2/**  
(Millones de soles)

	Mayo			Enero - Mayo		
	2016	2017	Var.% real	2016	2017	Var.% real
Gobierno Nacional	6	2	-75,1	21	9	-60,3
Gobierno Regional	9	31	225,5	33	103	198,6
Gobiernos locales	5	9	66,8	72	50	-32,9
<b>Total</b>	<b>21</b>	<b>42</b>	<b>95,2</b>	<b>126</b>	<b>161</b>	<b>23,6</b>

1/ Información actualizada al 31 de mayo de 2017.

2/ Comprende el gasto en remuneraciones, bienes y servicios y pensiones.

Fuente: MEF.

Elaboración: BCRP, Sucursal Arequipa. Departamento de Estudios Económicos.

- La **inversión** en el mes de mayo alcanzó a S/ 42 millones, creciendo en 95,2 por ciento respecto al comparativo, debido a las mayores inversiones en los gobiernos Regional



(225,5 por ciento) y locales (66,8 por ciento), a pesar de la contracción registrada en el gasto del Gobierno Nacional (-75,1 por ciento).

- El **avance de la inversión pública** fue del 26,4 por ciento del PIM; donde el Gobierno Nacional tuvo un avance de 5,8 por ciento, mientras que en el Gobierno Regional se alcanzó al 37,8 por ciento y en los gobiernos locales al 26,2 por ciento.

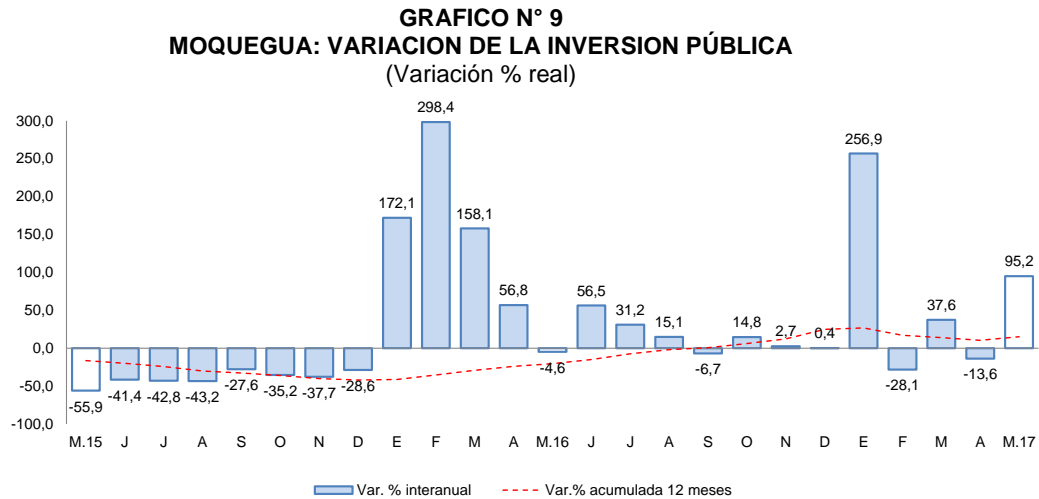

Fuente: MEF.

Elaboración: BCRP, Sucursal Arequipa, Departamento de Estudios Económicos.

- Los principales proyectos que se ejecutaron en los tres niveles de gobierno en el mes fueron:

**Por el Gobierno Nacional:**

- Mejoramiento de los servicios de bienestar universitario de la Universidad Nacional de Moquegua – Sede Ilo, con una inversión de S/ 298 mil.
- Mejoramiento del servicio de agua del sistema de riego por gravedad CD Ilubaya y canales laterales Anexo de Ilubaya, distrito de Mariscal Nieto - Moquegua, con una inversión de S/ 257 mil.
- Mejoramiento del servicio educativo de los laboratorios especializados de la carrera profesional de Ingeniería Pesquera de la Universidad Nacional de Moquegua - Sede Ilo, con una inversión de S/ 234 mil.
- Mejoramiento de los servicios de bienestar universitario de la sede de Mariscal Nieto de la Universidad Nacional de Moquegua, con una inversión de S/ 157 mil.

**En el Gobierno Regional:**

- Ampliación y mejoramiento del Hospital de Moquegua, con una inversión de S/ 12,8 millones.
- Mejoramiento del servicio institucional de la sede central de Gobierno Regional de Moquegua, con una inversión de S/ 10,6 millones.
- Mejoramiento del servicio educativo en la Institución Educativa Almirante Miguel Grau Seminario en Pampa Inalámbrica – Ilo, con una inversión de S/ 1,4 millones.



- Mejoramiento y rehabilitación de la red vial departamental de la ruta MO-103 Tramo EMP. 36B, en las provincias de Mariscal Nieto y General Sánchez Cerro - Moquegua, con una inversión de S/ 1,0 millón.

**Los gobiernos locales:**

- Mejoramiento de la accesibilidad en la prestación de los servicios de salud en la provincia de Mariscal Nieto - Moquegua, con una inversión de S/ 2,0 millones.
- Ampliación y mejoramiento de la infraestructura vial en la Avenida Pedro Huillca Tecse, tramo vía Panamericana a calle 47 del PROMUVI VII de la Pampa Inalámbrica en la provincia de Ilo - Moquegua, con una inversión de S/ 799 mil.
- Mejoramiento de la prestación de los servicios de salud en el puesto de salud Mercado Central en la provincia de Mariscal Nieto - Moquegua, con una inversión de S/ 688 mil.
- Mejoramiento del Coliseo Cerrado del distrito de Torata en la provincia de Mariscal Nieto - Moquegua, con una inversión de S/ 438 mil.

**VI. ANEXOS**

ANEXO 1

MOQUEGUA: PRODUCCION AGROPECUARIA 1/  
(Toneladas métricas)

PRODUCTOS	2016								2017					
	MAY	JUN	JUL	AGO	SET	OCT	NOV	DIC	ENE	FEB	MAR	ABR	MAY	
<b>AGRICOLA</b>														<b>AGRICOLA</b>
Alfalfa	36175	36247	36270	36724	36652	36769	35833	35037	35277	38458	42023	41472	40691	Alfalfa
Cebolla	0	160	56	0	8	0	0	0	62	98	786	43	169	Cebolla
Chirimoya	20	85	0	0	0	0	0	0	0	0	0	6	82	Chirimoya
Damasco	0	0	0	0	0	15	170	4	0	0	0	0	0	Damasco
Frijo grano seco	23	0	0	0	0	0	0	0	27	3	0	7	10	Frijo grano seco
Frijol vainita	25	13	29	23	18	25	21	25	24	26	22	28	41	Frijol vainita
Haba grano seco	96	9	0	0	3	10	14	11	0	0	0	17	101	Haba grano seco
Lima	64	135	115	67	32	5	0	0	38	72	71	162	85	Lima
Maíz Amiláceo	347	95	14	0	0	1	1	3	3	3	25	117	525	Maíz Amiláceo
Maíz Chala	371	879	1 366	67	0	242	61	181	118	224	402	552	980	Maíz Chala
Maíz Cholo	110	17	43	0	29	0	30	30	63	52	160	127	41	Maíz Cholo
Manzana	20	28	0	0	0	0	0	0	82	147	103	100	31	Manzana
Olivo	4	38	35	10	0	0	0	0	0	0	0	0	0	Olivo
Orégano	484	262	78	39	104	90	539	242	54	13	16	100	866	Orégano
Palto	846	911	964	417	375	305	143	15	8	143	352	908	1224	Palto
Papa	950	390	439	64	185	0	34	188	340	871	1 317	1 876	1454	Papa
Tuna	287	213	57	59	52	0	5	33	148	182	283	366	485	Tuna
Vid	827	501	1 149	108	0	0	0	36	0	19	813	1 868	2000	Vid
<b>Otros Agrícolas</b>														<b>Otros Agrícolas</b>
Ají pprika	0	0	0	0	0	0	0	0	0	0	0	0	0	Ají pprika
Ciroleo	0	0	0	0	0	10	86	26	0	0	0	0	0	Ciroleo
Haba grano verde	32	12	7	0	0	4	5	0	0	24	189	197	116	Haba grano verde
Lcuma	7	0	0	0	0	0	0	0	0	0	28	24	38	Lcuma
Maíz amarillo duro	22	15	10	4	4	0	7	8	40	16	12	17	13	Maíz amarillo duro
Maíz morado	28	7	35	0	12	12	19	0	9	41	0	34	34	Maíz morado
Melocotn	0	0	0	0	0	0	0	0	14	64	66	0	0	Melocotn
Pera	0	0	0	0	0	0	0	15	53	71	7	0	0	Pera
Quinua	6	23	4	0	0	2	0	0	0	0	0	0	25	Quinua
Sandia	0	0	0	0	0	0	76	224	198	102	0	0	0	Sandia
Tomate	0	0	36	45	0	0	0	51	0	21	0	0	0	Tomate
Zapallo	0	0	0	0	0	53	46	24	22	52	70	22	5	Zapallo
<b>PECUARIO</b>														<b>PECUARIO</b>
Carne de ave	11	10	14	14	13	15	15	18	13	13	11	13	11	Carne de ave
Carne de alpaca	9	11	9	9	7	10	9	11	10	8	9	11	11	Carne de alpaca
Carne de ovino	7	7	9	7	7	7	8	9	8	9	9	6	6	Carne de ovino
Carne de porcino	59	50	62	56	51	53	54	62	56	51	57	57	64	Carne de porcino
Carne de vacuno	101	91	90	99	89	96	108	120	99	88	94	48	87	Carne de vacuno
Huevo	19	19	20	15	18	22	21	49	28	19	15	14	14	Huevo
Leche	1 365	1 342	1 386	1 357	1 313	1 374	1 356	1 406	1 358	1 427	1 420	1 469	1453	Leche
<b>Otros Pecuarios</b>														<b>Otros Pecuarios</b>
Carne de llama	9	9	9	8	9	7	6	8	9	8	9	7	8	Carne de llama
Carne de caprino	1	1	1	1	1	1	1	2	1	1	1	1	1	Carne de caprino
Lana	0	0	0	0	1	2	2	0	0	0	0	0	0	Lana
Fibra de alpaca	0	0	0	1	8	14	15	4	1	0	5	2	0	Fibra de alpaca
Fibra de llama	0	0	0	0	1	2	3	1	0	0	0	0	0	Fibra de llama

1/Cifras Preliminares

Fuente: Ministerio de Agricultura y Gerencia Regional de Agricultura y Riego - Moquegua.  
Elaboracin: BCRP - Sucursal Arequipa, Departamento de Estudios Econmicos.



ANEXO 2

**MOQUEGUA: EXTRACCION DE ESPECIES HIDROBIOLOGICAS 1/  
(Toneladas métricas)**

ESPECIES	2016								2017					
	MAY	JUN	JUL	AGO	SET	OCT	NOV	DIC	ENE	FEB	MAR	ABR	MAY	
<b>CHD 2/</b>	<b>1 153</b>	<b>3 665</b>	<b>4 830</b>	<b>1 757</b>	<b>2 000</b>	<b>1 244</b>	<b>1 485</b>	<b>2 472</b>	<b>2 022</b>	<b>2 388</b>	<b>4 920</b>	<b>2 540</b>	<b>1 360</b>	<b>CHD 2/</b>
1. Fresco	981	2 848	3 660	1 338	1 750	985	1 281	1 486	1 016	1 544	3 963	2 461	1 181	1. Fresco
2. Congelado	172	817	1 170	419	249	259	203	986	1 006	843	957	79	178	2. Congelado
<b>CHI 3/</b>	<b>19 204</b>	<b>18 337</b>	<b>0</b>	<b>474</b>	<b>0</b>	<b>0</b>	<b>0</b>	<b>0</b>	<b>2 580</b>	<b>7 641</b>	<b>17 905</b>	<b>19 126</b>	<b>1 417</b>	<b>CHI 3/</b>

1/ Cifras preliminares

2/ Consumo Humano Directo

3/ Consumo Humano Indirecto

Fuente: Gerencia Regional de la Producción - Moquegua

Elaboración: BCRP - Sucursal Arequipa. Departamento de Estudios Económicos.

**ANEXO 3**

**MOQUEGUA: PRODUCCION MINERA 1/**

PRODUCTOS	2016								2017					
	MAY	JUN	JUL	AGO	SET	OCT	NOV	DIC	ENE	FEB	MAR	ABR	MAY	
<b>MINERÍA METÁLICA</b>														<b>MINERÍA METÁLICA</b>
Cobre (TMF.)	15 782	14 030	16 160	12 922	14 387	15 115	14 668	14 849	14 247	12 441	12 769	10 804	13 682	Cobre (TMF.)
Oro (KGF.)	79	78	77	79	71	68	63	71	43	48	49	59	60	Oro (KGF.)
Plata (KGF.)	7 344	7 321	8 097	6 770	7 885	7 889	7 583	8 220	7 076	7 088	7 246	6 971	8 156	Plata (KGF.)
Molibdeno (TMF.)	319	309	413	224	249	369	356	370	310	345	269	290	269	Molibdeno (TMF.)

1/ Cifras preliminares

Fuente: Ministerio de Energía y Minas.

Elaboración: BCRP - Sucursal Arequipa. Departamento de Estudios Económicos.

ANEXO 4

MOQUEGUA: ÍNDICE DE PRODUCCIÓN MANUFACTURERA 1/  
(Base 1994=100,0)

DESCRIPCIÓN	2016								2017					
	MAY	JUN	JUL	AGO	SET	OCT	NOV	DIC	ENE	FEB	MAR	ABR	MAY	
<b>MANUFACTURA PRIMARIA</b>	<b>236,7</b>	<b>238,4</b>	<b>217,8</b>	<b>220,3</b>	<b>213,8</b>	<b>91,8</b>	<b>174,9</b>	<b>255,5</b>	<b>204,9</b>	<b>217,6</b>	<b>232,3</b>	<b>221,4</b>	<b>568,8</b>	<b>MANUFACTURA PRIMARIA</b>
Conservas y Congel. De Pescado	10,7	43,0	56,6	19,1	11,4	8,3	7,6	20,9	22,0	34,5	50,1	3,1	6,0	Conservas y Congel. De Pescado
Harina y Aceite de Pescado	117,0	117,2	0,0	0,0	0,0	0,0	0,0	0,0	5,1	21,0	76,1	83,3	10,4	Harina y Aceite de Pescado
Cobre Blister	546,8	495,2	449,2	504,8	454,4	42,4	483,7	564,0	371,6	456,2	452,9	437,1	1940,9	Cobre Blister
Cátodos de Cobre	149,8	168,2	159,3	148,2	151,8	117,9	79,7	173,0	170,3	155,6	174,9	167,1	139,2	Cátodos de Cobre
Oro Refinado	102,9	96,0	123,4	0,0	0,0	164,6	205,7	178,3	130,3	96,0	150,9	130,3	137,1	Oro Refinado
Plata Refinada	78,2	104,6	55,0	0,0	126,6	132,1	132,1	132,1	71,6	90,8	115,6	121,1	121,1	Plata Refinada

1/ Cifras preliminares

Fuente: Empresas Industriales

Elaboración: BCRP.Sucursal Arequipa. Departamento de Estudios Económicos



**ANEXO 5**

**MOQUEGUA: EXPORTACIONES POR TIPO DE PRODUCTO 1/  
(Valor FOB - millones de US\$)**

DESCRIPCIÓN	2016								2017					TIPO
	MAY	JUN	JUL	AGO	SET	OCT	NOV	DIC	ENE	FEB	MAR	ABR	MAY	
<b>Productos Tradicionales</b>	<b>95,2</b>	<b>92,0</b>	<b>128,9</b>	<b>110,2</b>	<b>137,4</b>	<b>135,9</b>	<b>58,2</b>	<b>121,1</b>	<b>83,8</b>	<b>87,8</b>	<b>128,4</b>	<b>98,9</b>	<b>130,1</b>	<b>Productos Tradicionales</b>
Pesqueros	0,9	3,4	5,9	1,8	4,6	1,8	0,3	0,0	0,3	0,6	1,8	1,6	3,3	Pesqueros
Mineros	94,3	88,6	123,0	108,4	132,9	134,1	57,9	121,1	83,5	87,3	126,6	97,3	126,8	Mineros
Petróleo y Derivados	0,0	0,0	0,0	0,0	0,0	0,0	0,0	0,0	0,0	0,0	0,0	0,0	0,0	Petróleo y Derivados
<b>Productos no Tradicionales</b>	<b>4,8</b>	<b>2,3</b>	<b>5,2</b>	<b>4,0</b>	<b>3,1</b>	<b>0,7</b>	<b>1,8</b>	<b>5,0</b>	<b>2,2</b>	<b>4,6</b>	<b>4,3</b>	<b>3,5</b>	<b>3,4</b>	<b>Productos no Tradicionales</b>
Agropecuarios	0,1	0,0	0,1	0,1	0,0	0,0	0,0	0,0	0,0	0,0	0,0	0,1	0,2	Agropecuarios
Pesqueros	1,0	1,0	1,7	1,3	0,7	0,4	0,1	0,4	1,2	2,8	2,9	0,8	1,8	Pesqueros
Textiles	0,0	0,0	0,0	0,0	0,0	0,0	0,0	0,0	0,0	0,0	0,0	0,0	0,0	Textiles
Maderas y Papeles	0,0	0,0	0,0	0,0	0,0	0,0	0,0	0,0	0,0	0,0	0,0	0,0	0,0	Maderas y Papeles
Quimicos	3,3	1,3	3,1	1,9	2,4	0,2	1,8	3,4	1,0	1,6	1,5	1,4	1,0	Quimicos
Mineral no Metálico	0,0	0,0	0,0	0,0	0,0	0,0	0,0	0,0	0,0	0,0	0,0	0,0	0,0	Mineral no Metálico
Siderurgicos	0,0	0,0	0,2	0,0	0,0	0,1	0,0	0,2	0,0	0,1	0,0	0,4	0,4	Siderurgicos
Metal Mecánico	0,0	0,0	0,0	0,0	0,0	0,0	0,0	0,0	0,0	0,0	0,0	0,0	0,0	Metal Mecánico
Otros	0,4	0,0	0,0	0,7	0,0	0,0	0,0	1,1	0,0	0,0	0,0	0,8	0,0	Otros
<b>TOTAL EXPORTACIONES</b>	<b>99,9</b>	<b>94,3</b>	<b>134,1</b>	<b>114,2</b>	<b>140,5</b>	<b>136,6</b>	<b>60,1</b>	<b>126,1</b>	<b>86,0</b>	<b>92,4</b>	<b>132,7</b>	<b>102,4</b>	<b>133,5</b>	<b>TOTAL EXPORTACIONES</b>

1/ Cifras preliminares

Fuente: SUNAT

Elaboración: BCRP - Sucursal Arequipa. Departamento de Estudios Económicos.



ANEXO 6

**MOQUEGUA: ESTRUCTURA DE EXPORTACIONES POR PRINCIPALES PAÍSES DE DESTINO**  
**ENERO - MAYO**  
 (Valor FOB - Millones de US\$)

País	Principales Productos	% del Total	Valor FOB acumulado	Estructura % por país
<b>RP China</b>		<b>59,2</b>	<b>324,0</b>	<b>100,0%</b>
	Cátodos de cobre refinado		314,2	97,0%
	Harina de pescado o de crustáceos		6,6	2,0%
	Minerales de molibdeno y sus concentrados		2,3	0,7%
	Otros		0,8	0,2%
<b>Italia</b>		<b>14,5</b>	<b>79,2</b>	<b>100,0%</b>
	Cátodos de cobre refinado		79,2	100,0%
	Otros		0,0	0,0%
<b>Brasil</b>		<b>9,9</b>	<b>54,2</b>	<b>100,0%</b>
	Cátodos de cobre refinado		54,2	100,0%
	Otros		0,0	0,0%
<b>Chile</b>		<b>5,5</b>	<b>30,0</b>	<b>100,0%</b>
	Minerales de molibdeno y sus concentrados		23,5	78,5%
	Ácido sulfúrico		6,3	20,9%
	Otros		0,2	0,6%
<b>Estados Unidos</b>		<b>5,1</b>	<b>27,6</b>	<b>100,0%</b>
	Cátodos de cobre refinado		11,6	42,0%
	Otros		16,0	58,0%
<b>Ecuador</b>		<b>1,8</b>	<b>9,8</b>	<b>100,0%</b>
	Cátodos de cobre refinado		9,5	97,1%
	Otros		0,3	2,9%
<b>Canadá</b>		<b>1,3</b>	<b>7,0</b>	<b>100,0%</b>
	Oro en las demás formas en bruto		7,0	100,0%
	Otros		0,0	0,0%
<b>Otros</b>		<b>2,8</b>	<b>15,2</b>	
<b>Total</b>		<b>100,0</b>	<b>547,0</b>	

Fuente: SUNAT

Elaboración: BCRP - Sucursal Arequipa. Departamento de Estudios Económicos.



## ANEXO 7

**MOQUEGUA: EXPORTACIONES POR PRINCIPALES PRODUCTOS  
ENERO - MAYO  
(Valor FOB - Millones de US\$)**

Producto	% del Total	Valor FOB acumulado	Estructura % por país
<b>Cátodos de cobre refinado</b>	<b>85,7</b>	<b>468,7</b>	<b>100,0%</b>
República Popular China		314,2	67,0%
Italia		79,2	16,9%
Brasil		54,2	11,6%
Estados Unidos		11,6	2,5%
Otros		9,5	2,0%
<b>Minerales de molibdeno y sus concentrados</b>	<b>5,8</b>	<b>31,8</b>	<b>100,0%</b>
Chile		23,5	74,0%
Países Bajos		3,5	10,9%
Otros		4,8	15,1%
<b>Oro en las demás formas en bruto</b>	<b>2,8</b>	<b>15,5</b>	<b>100,0%</b>
Estados Unidos		8,5	54,8%
Otros		7,0	45,2%
<b>Harina de pescado o de crustáceos</b>	<b>1,3</b>	<b>7,1</b>	<b>100,0%</b>
República Popular China		6,6	93,3%
Otros		0,5	6,7%
<b>Ácido sulfúrico</b>	<b>1,2</b>	<b>6,5</b>	<b>100,0%</b>
Chile		6,3	96,2%
Otros		0,2	3,8%
<b>Cobre blister sin refinar</b>	<b>1,0</b>	<b>5,5</b>	<b>100,0%</b>
Alemania		5,5	100,0%
Otros		0,0	0,0%
<b>Otros</b>	<b>2,2</b>	<b>11,9</b>	
<b>TOTAL</b>	<b>100,0</b>	<b>547,0</b>	

Fuente: SUNAT

Elaboración: BCRP - Sucursal Arequipa. Departamento de Estudios Económicos.

ANEXO 8

MOQUEGUA: IMPORTACIONES POR EL PUERTO DE ILO 1/  
(Valor FOB - millones de US\$)

	2016								2017					
	MAY	JUN	JUL	AGO	SET	OCT	NOV	DIC	ENE	FEB	MAR	ABR	MAY	
<b>I. Bienes de consumo</b>	<b>0,1</b>	<b>0,1</b>	<b>0,1</b>	<b>1,0</b>	<b>0,3</b>	<b>0,2</b>	<b>0,2</b>	<b>0,3</b>	<b>0,4</b>	<b>0,1</b>	<b>0,2</b>	<b>0,2</b>	<b>0,2</b>	<b>I. Bienes de consumo</b>
Bienes de Consumo no Duradero	0,0	0,0	0,0	0,0	0,0	0,0	0,0	0,0	0,0	0,0	0,0	0,0	0,0	Bienes de Consumo no Duradero
Bienes de Consumo Duradero	0,1	0,1	0,1	1,0	0,2	0,2	0,2	0,3	0,3	0,1	0,2	0,1	0,2	Bienes de Consumo Duradero
<b>II. Insumos</b>	<b>6,8</b>	<b>24,8</b>	<b>17,4</b>	<b>5,3</b>	<b>29,9</b>	<b>18,6</b>	<b>12,5</b>	<b>15,3</b>	<b>14,2</b>	<b>16,0</b>	<b>14,4</b>	<b>7,8</b>	<b>21,8</b>	<b>II. Insumos</b>
Combustibles, Lubricantes y Conexos	5,1	16,0	12,5	0,0	22,2	9,1	9,1	7,5	8,0	11,3	7,1	6,4	6,6	Combustibles, Lubricantes y Conexos
Materias Primas para la Agricultura	0,0	5,1	0,0	0,0	4,8	6,1	0,0	5,3	0,0	0,0	5,9	0,0	7,4	Materias Primas para la Agricultura
Materias Primas para la Industria	1,7	3,6	4,8	5,3	3,0	3,4	3,4	2,4	6,2	4,8	1,4	1,4	7,7	Materias Primas para la Industria
<b>III. Bienes de capital y materiales de construcción</b>	<b>20,0</b>	<b>24,2</b>	<b>11,2</b>	<b>13,6</b>	<b>28,0</b>	<b>22,2</b>	<b>30,0</b>	<b>30,9</b>	<b>26,3</b>	<b>28,9</b>	<b>14,0</b>	<b>17,7</b>	<b>13,9</b>	<b>III. Bienes de capital y materiales de construcción</b>
Materiales de Construcción	1,1	0,1	1,8	2,7	1,6	1,9	2,7	2,5	4,5	0,2	0,0	0,4	0,3	Materiales de Construcción
Bienes de Capital para la Agricultura	0,0	0,0	0,0	0,0	0,0	0,0	0,0	0,0	0,0	0,0	0,0	0,0	0,0	Bienes de Capital para la Agricultura
Bienes de Capital para la Industria	5,3	1,9	1,4	2,7	15,7	14,7	9,4	10,1	18,2	25,7	5,7	7,8	7,1	Bienes de Capital para la Industria
Equipos de Transporte	13,6	22,2	8,0	8,2	10,6	5,6	17,9	18,3	3,6	2,9	8,2	9,4	6,4	Equipos de Transporte
<b>TOTAL</b>	<b>27,0</b>	<b>49,1</b>	<b>28,7</b>	<b>19,9</b>	<b>58,2</b>	<b>41,0</b>	<b>42,6</b>	<b>46,5</b>	<b>40,9</b>	<b>45,0</b>	<b>28,5</b>	<b>25,6</b>	<b>35,9</b>	<b>TOTAL</b>

1/ Cifras preliminares

Fuente: SUNAT

Elaboración: BCRP - Sucursal Arequipa. Departamento de Estudios Económicos.



## ANEXO 9

**MOQUEGUA: ESTRUCTURA DE IMPORTACIONES POR PRINCIPALES PAÍSES DE DESTINO  
ENERO - MAYO  
(Valor FOB - Millones de US\$)**

País	Principales Productos	% del Total	Valor FOB acumulado	Estructura % por país
<b>Estados Unidos</b>		<b>40,3</b>	<b>70,9</b>	<b>100,0%</b>
	Diesel B5, con un contenido de azufre <= 50 ppm		34,7	49,0%
	Demás partes destinadas a las máquinas (grúas)		8,5	12,1%
	Las demás máquinas y aparatos triturar o pulverizar		6,3	8,9%
	Máquinas quebrantadores giratorios de conos		2,5	3,6%
	Neumáticos utilizados en vehículos para la construcción, minería		2,2	3,1%
	Reductores, multiplicadores y variadores de velocidad		1,9	2,7%
	Otros		14,6	20,6%
<b>Letonia</b>		<b>7,6</b>	<b>13,3</b>	<b>100,0%</b>
	Abonos con nitrógeno inferior o igual a 34.5%		13,3	100,0%
	Otros		0,0	0,0%
<b>Alemania</b>		<b>7,1</b>	<b>12,6</b>	<b>100,0%</b>
	Las demás de máquinas de la partida 8427		7,9	62,6%
	Paneles, cuadros, consolas y similares.		2,4	19,1%
	Otros		2,3	18,3%
<b>Japón</b>		<b>6,1</b>	<b>10,8</b>	<b>100,0%</b>
	Neumáticos utilizados en vehículos para la construcción, minería		10,7	99,2%
	Otros		0,1	0,8%
<b>España</b>		<b>5,5</b>	<b>9,7</b>	<b>100,0%</b>
	Los demás motores con reductores, variadores de velocidad		5,4	55,8%
	Otros		4,3	44,2%
<b>Francia</b>		<b>5,1</b>	<b>9,0</b>	<b>100,0%</b>
	Neumáticos utilizados en vehículos para la construcción, minería		9,0	100,0%
	Otros		0,0	0,0%
<b>Chile</b>		<b>4,5</b>	<b>7,9</b>	<b>100,0%</b>
	Motores de émbolo de cilindrada superior a 1000 cm3		1,8	22,5%
	Demás partes destinadas a las máquinas (grúas)		1,1	14,1%
	Otros		5,0	63,4%
<b>Otros</b>		<b>23,7</b>	<b>41,8</b>	
<b>Total</b>		<b>100,0</b>	<b>175,9</b>	

Fuente: SUNAT

Elaboración: BCRP - Sucursal Arequipa. Departamento de Estudios Económicos.



ANEXO 10

MOQUEGUA: IMPORTACIONES POR PRINCIPALES PRODUCTOS  
ENERO - MAYO  
(Valor FOB - Millones de US\$)

Producto	% del Total	Valor FOB acumulado	Estructura % por país
<b>Diesel B5, con un contenido de azufre &lt;= 50 ppm</b>	<b>19,8</b>	<b>34,7</b>	<b>100,0%</b>
Estados Unidos		34,7	100,0%
Otros		0,0	0,0%
<b>Neumáticos utilizados en vehículos para la construcción</b>	<b>14,0</b>	<b>24,7</b>	<b>100,0%</b>
Japon		10,7	43,5%
Francia		9,0	36,7%
Paises Bajos		2,7	10,9%
Otros		2,2	9,0%
<b>Abonos con nitrógeno inferior o igual a 34.5%</b>	<b>7,6</b>	<b>13,3</b>	<b>100,0%</b>
Letonia		13,3	100,0%
Otros		0,0	0,0%
<b>Los demás trigos</b>	<b>6,8</b>	<b>12,0</b>	<b>100,0%</b>
Uruguay		6,1	50,9%
Canada		5,9	49,1%
Otros		0,0	0,0%
<b>Las demás de máquinas de la partida 8427</b>	<b>5,9</b>	<b>10,4</b>	<b>100,0%</b>
Alemania Occidental Republica		7,9	75,6%
Mexico		1,6	15,0%
Otros		1,0	9,4%
<b>Las demás partes destinadas a las máquinas (grúas)</b>	<b>5,6</b>	<b>9,9</b>	<b>100,0%</b>
Estados Unidos		8,5	86,6%
Chile		1,1	11,3%
Otros		0,2	2,1%
<b>Las demás máquinas y aparatos triturar o pulverizar</b>	<b>4,2</b>	<b>7,5</b>	<b>100,0%</b>
Estados Unidos		6,3	84,7%
Otros		1,1	15,3%
<b>Otros</b>	<b>36,1</b>	<b>63,4</b>	
<b>TOTAL</b>	<b>100,0</b>	<b>175,9</b>	

Fuente: SUNAT

Elaboración: BCRP - Sucursal Arequipa. Departamento de Estudios Económicos.



**ANEXO 11**

**MOQUEGUA: INGRESOS RECAUDADOS POR EL GOBIERNO CENTRAL**  
(Millones de soles)

	2016								2017					
	MAY	JUN	JUL	AGO	SET	OCT	NOV	DIC	ENE	FEB	MAR	ABR	MAY	
<b>I. INGRESOS TRIBUTARIOS</b>	<b>42</b>	<b>54</b>	<b>21</b>	<b>28</b>	<b>55</b>	<b>58</b>	<b>32</b>	<b>57</b>	<b>46</b>	<b>44</b>	<b>30</b>	<b>27</b>	<b>36</b>	<b>I. INGRESOS TRIBUTARIOS</b>
<b>1. Impuesto a los Ingresos</b>	<b>4</b>	<b>3</b>	<b>3</b>	<b>3</b>	<b>3</b>	<b>3</b>	<b>3</b>	<b>4</b>	<b>4</b>	<b>3</b>	<b>4</b>	<b>4</b>	<b>3</b>	<b>1. Impuesto a los ingresos</b>
- Personas Naturales	1	1	1	1	1	1	1	1	1	1	1	1	1	- Personas naturales
- Personas Jurídicas	2	2	2	2	2	2	2	2	3	2	1	1	1	- Personas jurídicas
- Regularizaciones	1	0	0	0	0	0	0	1	0	0	1	1	0	- Regularizaciones
<b>2. Impuesto a la Importación</b>	<b>0</b>	<b>0</b>	<b>0</b>	<b>0</b>	<b>0</b>	<b>0</b>	<b>0</b>	<b>0</b>	<b>0</b>	<b>0</b>	<b>0</b>	<b>0</b>	<b>0</b>	<b>2. Impuesto a la importación</b>
<b>3. Impuesto General a las Ventas</b>	<b>32</b>	<b>38</b>	<b>13</b>	<b>20</b>	<b>40</b>	<b>42</b>	<b>21</b>	<b>41</b>	<b>41</b>	<b>32</b>	<b>21</b>	<b>18</b>	<b>28</b>	<b>3. Impuesto general a las ventas</b>
- Operaciones Internas	5	4	3	4	3	3	4	6	6	4	3	3	4	- Operaciones internas
- Operaciones Externas	27	34	10	16	37	39	17	35	35	28	18	15	24	- Operaciones externas
<b>4. Impuesto Selectivo al Consumo</b>	<b>1</b>	<b>12</b>	<b>4</b>	<b>4</b>	<b>11</b>	<b>13</b>	<b>7</b>	<b>11</b>	<b>0</b>	<b>8</b>	<b>4</b>	<b>5</b>	<b>4</b>	<b>4. Impuesto selectivo al consumo</b>
<b>5. Otros Ingresos Tributarios</b>	<b>0</b>	<b>1</b>	<b>1</b>	<b>1</b>	<b>1</b>	<b>1</b>	<b>1</b>	<b>1</b>	<b>1</b>	<b>1</b>	<b>1</b>	<b>1</b>	<b>1</b>	<b>5. Otros ingresos tributarios</b>
<b>II. INGR. NO TRIBUTARIOS</b>	<b>0</b>	<b>0</b>	<b>0</b>	<b>0</b>	<b>0</b>	<b>0</b>	<b>0</b>	<b>0</b>	<b>0</b>	<b>0</b>	<b>0</b>	<b>0</b>	<b>0</b>	<b>II. INGR. NO TRIBUTARIOS</b>
<b>INGRESOS CORRIENTES (I+II)</b>	<b>42</b>	<b>54</b>	<b>21</b>	<b>28</b>	<b>55</b>	<b>58</b>	<b>32</b>	<b>57</b>	<b>46</b>	<b>44</b>	<b>30</b>	<b>27</b>	<b>36</b>	<b>INGRESOS CORRIENTES (I+II)</b>

Fuente: SUNAT.

Elaboración: BCRP.Sucursal Arequipa. Departamento de Estudios Económicos

ANEXO 12

MOQUEGUA: EJECUCIÓN DE GASTOS DEL GOBIERNO NACIONAL  
(Millones de soles)

	2016								2017					
	MAY	JUN	JUL	AGO	SET	OCT	NOV	DIC	ENE	FEB	MAR	ABR	MAY	
<b>GASTOS NO FINANCIEROS</b>	<b>23</b>	<b>21</b>	<b>31</b>	<b>18</b>	<b>19</b>	<b>21</b>	<b>20</b>	<b>35</b>	<b>14</b>	<b>19</b>	<b>22</b>	<b>22</b>	<b>20</b>	<b>GASTOS NO FINANCIEROS</b>
<b>A. GASTOS CORRIENTES</b>	<b>16</b>	<b>17</b>	<b>28</b>	<b>16</b>	<b>16</b>	<b>17</b>	<b>18</b>	<b>28</b>	<b>14</b>	<b>17</b>	<b>19</b>	<b>20</b>	<b>19</b>	<b>A. GASTOS CORRIENTES</b>
1. Remuneraciones	8	8	12	8	8	8	8	10	10	9	10	9	9	1. Remuneraciones
2. Bienes y servicios	3	4	4	3	4	4	4	9	2	2	4	3	4	2. Bienes y servicios
3. Transferencias 1/	4	5	12	5	4	5	6	9	3	6	5	7	6	3. Transferencias 1/
<b>B. GASTOS DE CAPITAL</b>	<b>6</b>	<b>4</b>	<b>3</b>	<b>2</b>	<b>3</b>	<b>4</b>	<b>2</b>	<b>7</b>	<b>0</b>	<b>2</b>	<b>3</b>	<b>2</b>	<b>2</b>	<b>B. GASTOS DE CAPITAL</b>
1. Formación bruta de capital	6	4	3	2	3	4	2	7	0	2	3	2	2	1. Formación bruta de capital
2. Otros gastos de capital 2/	0	0	0	0	0	0	0	0	0	0	0	0	0	2. Otros gastos de capital 2/

1/ Incluye el pago de pensiones, donaciones, transferencias y otros gastos corrientes.

2/ Incluye donaciones y transferencias.

3/ Información actualizada al 31 de mayo de 2017

Fuente: MEF

Elaboración: BCRP.Sucursal Arequipa. Departamento de Estudios Económicos

**ANEXO 13**

**MOQUEGUA: GASTOS NO FINANCIEROS DEL GOBIERNO REGIONAL**  
(Millones de soles)

	2016								2017					
	MAY	JUN	JUL	AGO	SET	OCT	NOV	DIC	ENE	FEB	MAR	ABR	MAY	
<b>GASTOS NO FINANCIEROS</b>	<b>28</b>	<b>36</b>	<b>44</b>	<b>39</b>	<b>37</b>	<b>42</b>	<b>43</b>	<b>86</b>	<b>31</b>	<b>32</b>	<b>49</b>	<b>35</b>	<b>52</b>	<b>GASTOS NO FINANCIEROS</b>
<b>A. GASTOS CORRIENTES</b>	<b>19</b>	<b>21</b>	<b>24</b>	<b>23</b>	<b>21</b>	<b>19</b>	<b>23</b>	<b>36</b>	<b>18</b>	<b>18</b>	<b>19</b>	<b>19</b>	<b>20</b>	<b>A. GASTOS CORRIENTES</b>
1. Remuneraciones	13	13	15	13	14	13	15	20	15	13	13	14	14	1. Remuneraciones
2. Bienes y servicios	5	6	7	7	5	5	6	13	1	4	4	4	5	2. Bienes y servicios
3. Transferencias 1/	1	2	2	3	2	1	2	3	1	1	1	1	1	3. Transferencias 1/
<b>B. GASTOS DE CAPITAL</b>	<b>9</b>	<b>15</b>	<b>20</b>	<b>16</b>	<b>16</b>	<b>23</b>	<b>20</b>	<b>50</b>	<b>12</b>	<b>14</b>	<b>29</b>	<b>16</b>	<b>31</b>	<b>B. GASTOS DE CAPITAL</b>
1. Formación bruta de capital	9	15	20	16	16	23	20	50	12	14	29	16	31	1. Formación bruta de capital
2. Otros gastos de capital 2/	0	0	0	0	0	0	0	0	0	0	0	0	0	2. Otros gastos de capital 2/

1/ Incluye el pago de pensiones, donaciones, transferencias y otros gastos corrientes.

2/ Incluye donaciones y transferencias.

3/ Información actualizada al 31 de mayo de 2017

Fuente: MEF

Elaboración: BCRP.Sucursal Arequipa. Departamento de Estudios Económicos



ANEXO 14

MOQUEGUA: GASTOS NO FINANCIEROS DE LOS GOBIERNOS LOCALES  
(Millones de soles)

	2016								2017					
	MAY	JUN	JUL	AGO	SET	OCT	NOV	DIC	ENE	FEB	MAR	ABR	MAY	
<b>GASTOS NO FINANCIEROS</b>	<b>18</b>	<b>36</b>	<b>46</b>	<b>30</b>	<b>30</b>	<b>27</b>	<b>31</b>	<b>75</b>	<b>8</b>	<b>16</b>	<b>37</b>	<b>19</b>	<b>21</b>	<b>GASTOS NO FINANCIEROS</b>
<b>A. GASTOS CORRIENTES</b>	<b>13</b>	<b>13</b>	<b>15</b>	<b>12</b>	<b>12</b>	<b>13</b>	<b>12</b>	<b>22</b>	<b>6</b>	<b>8</b>	<b>14</b>	<b>11</b>	<b>12</b>	<b>A. GASTOS CORRIENTES</b>
1. Remuneraciones	3	3	5	3	3	3	4	4	3	3	3	3	3	1. Remuneraciones
2. Bienes y servicios	9	9	9	9	9	9	8	17	3	5	10	7	9	2. Bienes y servicios
3. Transferencias 1/	0	1	1	0	0	1	0	1	0	1	1	1	0	3. Transferencias 1/
<b>B. GASTOS DE CAPITAL</b>	<b>5</b>	<b>23</b>	<b>31</b>	<b>18</b>	<b>18</b>	<b>14</b>	<b>19</b>	<b>53</b>	<b>2</b>	<b>8</b>	<b>23</b>	<b>8</b>	<b>9</b>	<b>B. GASTOS DE CAPITAL</b>
1. Formación bruta de capital	5	23	31	18	18	14	19	53	2	8	23	8	9	1. Formación bruta de capital
2. Otros gastos de capital 2/	0	0	0	0	0	0	0	0	0	0	0	0	0	2. Otros gastos de capital 2/

1/ Incluye el pago de pensiones, donaciones, transferencias y otros gastos corrientes.

2/ Incluye donaciones y transferencias.

3/ Información actualizada al 31 de mayo de 2017

Fuente: MEF

Elaboración: BCRP.Sucursal Arequipa. Departamento de Estudios Económicos

**ANEXO 15**

**MOQUEGUA: CRÉDITOS**  
(Saldo en millones de soles)

ENTIDADES FINANCIERAS	2016								2017					
	MAY	JUN	JUL	AGO	SET	OCT	NOV	DIC	ENE	FEB	MAR	ABR	MAY	
<b>I. BANCO DE LA NACIÓN</b>	34	35	34	35	35	35	35	35	36	37	37	38	39	<b>I. BANCO DE LA NACIÓN</b>
<b>II. AGROBANCO</b>	6	6	6	6	6	6	6	5	5	5	5	5	5	<b>II. AGROBANCO</b>
<b>III. BANCA MÚLTIPLE</b>	628	593	596	598	578	581	583	554	549	552	526	526	532	<b>III. BANCA MÚLTIPLE</b>
<b>IV. INST.NO BANCARIAS</b>	285	286	289	293	297	302	307	313	311	317	319	321	325	<b>IV. INST.NO BANCARIAS</b>
Empresas Financieras	61	61	62	63	64	64	64	65	65	65	65	65	66	Empresas Financieras
Cajas Municipales	225	225	227	230	233	238	242	248	247	252	255	256	259	Cajas Municipales
<b>TOTAL</b>	<b>953</b>	<b>920</b>	<b>925</b>	<b>931</b>	<b>916</b>	<b>924</b>	<b>931</b>	<b>908</b>	<b>902</b>	<b>912</b>	<b>888</b>	<b>891</b>	<b>902</b>	<b>TOTAL</b>
Moneda Nacional	883	856	862	867	851	860	868	845	842	853	831	835	844	Moneda Nacional
Moneda Extranjera	70	63	63	64	65	63	63	63	60	59	56	56	58	Moneda Extranjera

Fuente: SBS y AFP

Elaboración: BCRP.Sucursal Arequipa. Departamento de Estudios Económicos

ANEXO 16

MOQUEGUA: DEPÓSITOS  
(Saldo en millones de soles)

ENTIDADES FINANCIERAS	2016								2017					
	MAY	JUN	JUL	AGO	SET	OCT	NOV	DIC	ENE	FEB	MAR	ABR	MAY	
<b>I. BANCO DE LA NACIÓN</b>	<b>160</b>	<b>158</b>	<b>160</b>	<b>189</b>	<b>182</b>	<b>165</b>	<b>169</b>	<b>172</b>	<b>167</b>	<b>180</b>	<b>180</b>	<b>176</b>	<b>175</b>	<b>I. BANCO DE LA NACIÓN</b>
<b>II. BANCA MÚLTIPLE</b>	<b>568</b>	<b>589</b>	<b>604</b>	<b>620</b>	<b>576</b>	<b>650</b>	<b>688</b>	<b>629</b>	<b>646</b>	<b>585</b>	<b>573</b>	<b>562</b>	<b>577</b>	<b>II. BANCA MÚLTIPLE</b>
<b>III. INSTIT. NO BANCARIAS</b>	<b>165</b>	<b>167</b>	<b>164</b>	<b>162</b>	<b>164</b>	<b>164</b>	<b>167</b>	<b>172</b>	<b>174</b>	<b>177</b>	<b>176</b>	<b>176</b>	<b>179</b>	<b>III. INSTIT. NO BANCARIAS</b>
Empresas Financieras	9	9	9	10	10	10	11	11	11	12	12	12	12	Empresas Financieras
Cajas Municipales	156	158	155	152	153	154	157	161	163	164	164	163	166	Cajas Municipales
<b>TOTAL</b>	<b>892</b>	<b>913</b>	<b>928</b>	<b>971</b>	<b>922</b>	<b>979</b>	<b>1024</b>	<b>972</b>	<b>987</b>	<b>941</b>	<b>929</b>	<b>914</b>	<b>931</b>	<b>TOTAL</b>
Moneda Nacional	681	685	693	735	712	693	694	706	700	692	714	709	715	Moneda Nacional
Moneda Extranjera	211	229	236	236	210	286	330	267	287	249	215	204	216	Moneda Extranjera

Fuente: SBS y AFP

Elaboración: BCRP.Sucursal Arequipa. Departamento de Estudios Económicos



**ANEXO 17**

**MOQUEGUA: TASA DE MOROSIDAD 1/  
(En Porcentajes)**

ENTIDADES FINANCIERAS	2016										2017				ENTIDADES FINANCIERAS
	ABR	MAY	JUN	JUL	AGO	SET	OCT	NOV	DIC	ENE	FEB	MAR	ABR		
<b>I. BANCO DE LA NACIÓN</b>	1,1	1,1	1,2	1,3	1,3	1,2	1,3	1,3	1,3	1,3	1,2	1,3	1,4	1,3	<b>I. BANCO DE LA NACIÓN</b>
<b>II. AGROBANCO</b>	0,0	14,9	12,9	15,7	16,4	15,7	14,8	16,4	16,6	16,6	25,4	22,3	16,9	16,8	<b>II. AGROBANCO</b>
<b>III. BANCA MÚLTIPLE</b>	3,0	3,0	3,2	3,1	3,5	3,6	3,2	3,5	3,4	3,4	3,3	3,5	3,7	3,8	<b>III. BANCA MÚLTIPLE</b>
<b>IV. INSTIT. NO BANCARIAS</b>															<b>IV. INSTIT. NO BANCARIAS</b>
Empresas Financieras	3,6	3,8	3,9	3,9	4,3	4,4	4,1	4,3	3,4	3,4	4,0	4,1	3,8	4,0	Empresas Financieras
Cajas Municipales	5,6	5,8	4,5	4,7	4,9	4,8	4,9	4,9	4,0	4,0	4,5	4,9	4,7	4,9	Cajas Municipales
Edpymes	12,0	15,1	7,8	3,4	8,1	11,6	11,6	8,1	37,1	37,1	41,1	38,7	44,0	52,0	Edpymes
<b>TOTAL</b>	<b>3,7</b>	<b>3,7</b>	<b>3,6</b>	<b>3,6</b>	<b>3,9</b>	<b>3,9</b>	<b>3,7</b>	<b>3,9</b>	<b>3,6</b>	<b>3,6</b>	<b>3,8</b>	<b>4,0</b>	<b>4,0</b>	<b>4,1</b>	<b>TOTAL</b>

1/ Cifras Preliminares

Fuente: SBS y AFP

Elaboración: BCRP.Sucursal Arequipa. Departamento de Estudios Económicos