

BANCO CENTRAL DE RESERVA DEL PERÚ

SUCURSAL AREQUIPA



MOQUEGUA: Síntesis de Actividad Económica

Abril 2017¹

Departamento de Estudios Económicos

¹ En el presente informe participaron: Lizzie Jugo y Nilda Cabrera.



ÍNDICE

	<i>Página</i>
RESUMEN EJECUTIVO	3
I. ACTIVIDAD PRODUCTIVA.....	5
1. Actividad primaria	5
1.1 Sector agropecuario.....	5
1.2 Sector pesca	7
1.3 Sector minería.....	7
2. Otros indicadores sectoriales	8
2.1 Sector manufactura.....	9
2.2 Arribos a los establecimientos de hospedaje	10
II. ASPECTOS LABORALES	10
1. Empleo.....	10
III. SECTOR EXTERNO.....	11
1. Exportaciones	11
IV. CRÉDITO Y DEPÓSITOS.....	12
1. Crédito.....	12
2. Depósitos.....	14
V. EJECUCION DEL PRESUPUESTO DE GASTOS DEL GOBIERNO GENERAL.....	16
1. Ejecución del gasto corriente no financiero.....	16
2. Ejecución del Gasto de Capital	16
VI. ANEXOS	19

RESUMEN EJECUTIVO

Principales hechos de importancia

- En abril, los **sectores agropecuario** y **pesca** registraron un crecimiento de 8,9 por ciento y 228,9 por ciento, respectivamente; mientras que el **sector minería** se contrajo 18,6 por ciento, en el período interanual.
- En otros **indicadores económicos**, el **sector manufacturero** reportó una expansión de 12,2 por ciento. El **crédito** se redujo en 5,8 por ciento; en tanto, los **depósitos** registraron una variación negativa de 1,1 por ciento. La **tasa de morosidad** en el mes de marzo fue de 4,0 por ciento. La **inversión pública** registró una variación negativa de 13,6 por ciento.

Actividad primaria

- En el período interanual, el **sector agropecuario** registró una expansión de 8,9 por ciento respecto al similar mes del año 2016, ante la mayor producción del **subsector agrícola** (12,0 por ciento) orientada tanto al mercado externo y agroindustria, como al mercado interno; siendo contrarrestada por la contracción del **subsector pecuario** en 6,8 por ciento. En el periodo acumulado a abril, la producción agropecuaria se redujo 7,9 por ciento ante la menor producción del subsector agrícola (-9,2 por ciento) y del subsector pecuario (-2,6 por ciento).
- El **sector pesca** experimentó una mejora de 228,9 por ciento, en el interanual, explicada por el mayor desembarque de especies marinas para el consumo humano directo (189,9 por ciento), en su líneas de fresco y congelado, principalmente; siendo contrarrestada por el menor dinamismo de la línea industrial asociada a la extracción de anchoveta. En lo que va del año, la actividad pesquera registró una mejora de 152,6 por ciento, por efecto del crecimiento, principalmente de la actividad destinada al consumo humano indirecto como al directo.
- El **sector minero**, en el período interanual, experimentó una contracción de 18,6 por ciento asociada a la menor producción de concentrado de cobre (-22,2 por ciento), molibdeno (-5,5 por ciento) y oro (-24,6 por ciento). Entre enero y abril, el sector acumuló un indicador negativo de 11,3 por ciento debido a similar comportamiento.

Otros indicadores de actividad económica

- El **sector manufactura** registró una variación positiva de 12,2 por ciento en abril, en términos interanuales, explicada por el crecimiento registrado de la producción de cobre (11,5 por ciento) y cátodos de cobre (11,4 por ciento), principalmente. En el periodo acumulado, el sector reportó un crecimiento de 3,5 por ciento.
- El **arribo de turistas** a los establecimientos de hospedaje en febrero, mostró un ligero incremento de 0,9 por ciento, en el periodo interanual, resultado del incremento del turismo receptivo (18,2 por ciento), a pesar de la contracción registrada del turismo nacional (-0,4 por ciento). Entre enero y febrero del año 2017, el turismo descendió 0,3 por ciento debido a la variación negativa del turismo nacional en 2,2 por ciento.
- El **empleo** en la ciudad de Moquegua en empresas privadas formales con 10 y más trabajadores registró una contracción de 1,1 por ciento en abril, en términos interanuales, debido a la caída registrada en los principales sectores de la actividad económica regional, especialmente en el manufacturero (-16,9 por ciento), servicios (-

3,4 por ciento) y extractivo (-1,0 por ciento). Durante los cuatro primeros meses del año, el empleo mantuvo una contracción de 3,0 por ciento

- En el mes de análisis, los **créditos** reportaron una variación negativa de 5,8 por ciento; en tanto, los **depósitos** cayeron 1,1 por ciento al compararlos con similar mes del año anterior. La **morosidad** en el mes de marzo fue de 4,0 por ciento.
- La **inversión pública** correspondiente a los tres niveles de gobierno en Moquegua (S/ 25 millones) registró una caída de 13,6 por ciento interanual, en términos reales, por una menor ejecución de los Gobiernos Nacional y Locales.

CUADRO N° 1
OTROS INDICADORES DE ACTIVIDAD ECONOMICA
(Variación % respecto a similar mes del año anterior)

	Nov.16	Dic.16	Ene.17	Feb.17	Mar.17	Abr.17
Producción industrial 1/	↓ -16,4	↑ 8,1	↑ 5,7	↓ -3,9	↑ 1,4	↑ 12,2
Arribos a establecimientos de hospedaje	↑ 12,8	↑ 22,5	↓ -1,6	↑ 0,9	.-.	.-.
Empleo	↓ -14,3	↓ -12,5	↓ -0,4	↓ -6,6	↓ -3,3	↓ -1,1
Crédito total 2/	↑ 29,1	↓ -5,8	↓ -6,4	↓ -5,8	↓ -5,4	↓ -5,8
Depósitos2/	↑ 24,4	↑ 14,0	↑ 13,8	↑ 4,0	0,0	↓ -1,1
Inversión Pública 1/	↑ 2,7	↑ 0,5	↑ 256,9	↓ -28,1	↑ 37,6	↓ -13,6

1/ En términos reales

2/ En términos nominales

3/ En empresas de 10 a más trabajadores situadas en la ciudad de Moquegua

Fuentes: BCRP - Sucursal Arequipa, SBS, MTPE y MEF.

I. ACTIVIDAD PRODUCTIVA

1. Actividad primaria

1.1 Sector agropecuario

- En abril, el **sector agropecuario** reportó una mejora de 8,9 por ciento respecto al similar mes del año 2016, asociada al sub-sector agrícola que creció 12,0 por ciento, contrarrestada por la caída del sub-sector pecuario (-6,8 por ciento). En el primer cuatrimestre, la producción agropecuaria se contrajo 7,9 por ciento debido a la menor producción de la actividad agrícola (-9,2 por ciento) y en menor medida de la actividad pecuaria (-2,6 por ciento).

CUADRO N° 2
SECTOR AGROPECUARIO 1/
(Miles de toneladas)

Subsectores	Estructura Porcentual 2015 2/	Abril				Enero - Abril			
		2016	2017	Var.%	Contribución al crecimiento 3/	2016	2017	Var.%	Contribución al crecimiento 3/
SECTOR AGRICOLA	80,4			12,0	10,0			-9,2	-7,4
Orientada al mercado externo y agroindustria 2/	18,8			29,8	10,0			-30,5	-8,5
Olivo	0,4	0,0	0,0	-	-	0,0	0,0	-	-
Orégano	6,6	0,1	0,1	12,2	0,5	0,2	0,2	-0,3	0,0
Palta	5,8	0,9	0,9	-1,3	-0,1	2,2	1,4	-35,3	-2,2
Vid	5,8	1,2	1,9	58,3	8,4	4,0	2,7	-32,9	-4,6
Orientada al mercado interno 2/	61,6			3,1	2,0			-0,9	-0,6
Alfalfa	52,1	34,9	41,5	18,7	6,5	144,7	157,2	8,7	3,5
Cebolla	1,0	0,1	0,0	-30,0	-0,1	2,4	1,0	-58,8	-1,9
Chirimoya	0,2	0,0	0,0	-59,8	-0,1	0,0	0,0	-82,9	-0,1
Damasco	0,5	0,0	0,0	-	-	0,0	0,0	-	-
Frijol grano seco	0,4	0,0	0,0	-17,0	0,0	0,0	0,0	-24,7	-0,1
Frijol vainita	0,2	0,0	0,0	25,5	0,1	0,1	0,1	8,7	0,0
Haba grano seco	0,2	0,1	0,0	-76,7	-0,5	0,1	0,0	-76,7	-0,2
Lima	0,3	0,1	0,2	88,7	0,3	0,2	0,3	103,5	0,2
Maíz amiláceo	0,8	0,3	0,1	-59,6	-1,8	0,3	0,1	-53,1	-0,5
Maíz Chala	0,3	0,5	0,6	13,5	0,1	1,1	1,3	22,3	0,1
Maíz Choclo	0,4	0,1	0,1	-7,4	0,0	0,5	0,5	-5,3	0,0
Manzana	0,3	0,1	0,1	-5,8	0,0	0,4	0,4	5,5	0,0
Papa	2,4	1,3	1,9	39,4	2,0	4,2	4,4	3,9	0,2
Tuna	0,9	1,4	0,4	-73,5	-4,4	2,4	0,9	-60,8	-1,8
SECTOR PECUARIO	19,6			-6,8	-1,1			-2,6	-0,5
Carne de ave 4/	0,6	0,0	0,0	0,2	0,0	0,1	0,0	-26,3	-0,2
Carne de alpaca 4/	0,2	0,0	0,0	4,0	0,0	0,0	0,0	5,9	0,0
Carne de ovino 4/	0,3	0,0	0,0	-26,3	-0,1	0,0	0,0	-8,3	0,0
Carne de porcino 4/	1,6	0,1	0,1	1,4	0,0	0,2	0,2	1,7	0,0
Carne de vacuno 4/	3,9	0,1	0,0	-48,1	-1,7	0,4	0,3	-15,1	-0,6
Fibra Alpaca	1,1	0,0	0,0	-51,3	-0,4	0,0	0,0	-30,4	-0,2
Huevos	1,6	0,0	0,0	-17,6	-0,1	0,1	0,1	-38,9	-0,3
Leche	10,1	1,3	1,5	11,3	1,1	5,3	5,7	6,6	0,7
SECTOR AGROPECUARIO	100,0			8,9	8,9			-7,9	-7,9

1/ Cifras preliminares.

2/ A precios de 2007.

3/ En base a la estructura de similar periodo de 2015.

4/ Peso Neto.

Fuente: Ministerio de Agricultura y Riego y Gerencia Regional de Agricultura y Riego - Moquegua

Elaboración: BCRP - Sucursal Arequipa. Departamento de Estudios Económicos.

- El crecimiento del **subsector agrícola** se debió a mayores cosechas de cultivos orientados al mercado externo y agroindustria (29,8 por ciento) y en menor medida al mercado interno (3,1 por ciento). El primero se explicó por la mejora de orégano (12,2 por ciento) y vid (58,3 por ciento), por razones de estacionalidad. En tanto, el segundo se asocia a la mayor producción de alfalfa (18,7 por ciento), frijol vainita (25,5 por ciento), lima (88,7 por ciento), maíz chala (13,5 por ciento) y papa (39,4 por ciento); entre los principales. En el periodo acumulado a abril, el sector agrícola registró una contracción de 7,9 por ciento, resultado de las menores áreas cultivadas de productos orientados al mercado interno (-0,9 por ciento) como cebolla (-58,8 por ciento),

chirimoya (-82,9 por ciento), frijol grano seco (-24,7 por ciento), entre otros. Adicionalmente, se registró una menor producción de cultivos orientados al mercado externo y agroindustria (-30,5 por ciento), principalmente por menores cosechas de orégano (-0,3 por ciento), palta (-35,3 por ciento) y vid (-32,9 por ciento).

- La contracción del **subsector pecuario** fue determinada, principalmente, por la menor producción de carne de ovino (-26,3 por ciento), carne de vacuno (-48,1 por ciento) y huevos (-17,6 por ciento); además de fibra de alpaca (-51,3 por ciento). En el periodo acumulado a abril, la producción pecuaria experimentó una caída de 2,6 por ciento asociada a la línea avícola: en carne (-26,3 por ciento) y en huevos (-38,9 por ciento); así como por menor producción de carne de vacuno (-15,1 por ciento), entre las principales especies.
- En cuanto al avance de siembras, entre agosto y abril en la **presente campaña de siembras 2016/2017**, se instalaron 2 452 hectáreas, superficie superior en 11,5 por ciento respecto a similar periodo de la campaña anterior. Esto se explica por las mayores áreas instaladas de los cultivos transitorios (5,9 por ciento) y cultivos semipermanentes (68,4 por ciento). El primer caso se explicó por la mayor expansión de los cultivos de maíz amiláceo (4,6 por ciento), cebada (30,4 por ciento), trigo (69,2 por ciento), haba grano verde (24,1 por ciento), entre los de mayor extensión; mientras que en el segundo caso se debió principalmente a las mayores hectáreas sembradas de alfalfa (78,3 por ciento).

CUADRO N° 3
SUPERFICIE SEMBRADA 1/
(En hectáreas)

	Campaña agrícola 2/		Variación	
	2015/2016	2016/2017	Absoluta	Porcentual
Cultivos Transitorios	2 003	2 122	119	5,9
Arveja grano verde	16	24	8	50,0
Cebada	102	133	31	30,4
Cebolla	47	52	5	10,6
Frijol grano seco	27	21	-6	-22,2
Frijol vainita	50	65	15	30,0
Haba grano seco	132	128	-4	-3,0
Haba grano verde	83	103	20	24,1
Maiz amarillo duro	49	38	-11	-22,4
Maiz amiláceo	632	661	29	4,6
Maiz chala	73	74	1	1,4
Papa	523	514	-9	-1,7
Quinoa	58	64	6	10,3
Trigo	52	88	36	69,2
Otros	159	157	-2	-1,3
Cultivos Semipermanentes	196	330	134	68,4
Alfalfa	175	312	137	78,3
Olivo	5	0	-5	-100,0
Palta	0	0	0	-
Vid	0	0	0	-
Otros	16	18	2	12,5
Total	2 199	2 452	253	11,5

1/ Cifras preliminares.

2/ De Agosto a Abril.

Fuente: Gerencia Regional de Agricultura y Riego - Moquegua.

Elaboración: BCRP - Sucursal Arequipa. Departamento de Estudios Económicos.

1.2 Sector pesca

- En abril, el **sector pesca** se expandió 228,9 por ciento, debido al mayor desembarque de pesca marítima destinada al consumo humano directo (189,8 por ciento), tanto en su línea de fresco (184,5 por ciento), por la incidencia de especies como bonito, corvina, lorna, cangrejo, choro, entre otros; como en su línea de congelado (590,3 por ciento) por pota y pulpo. Este resultado fue contrarrestado parcialmente por la menor extracción de anchoveta para el consumo humano indirecto (-98,1 por ciento), dirigida a la elaboración de harina y aceite de pescado.
- Entre enero y abril, el sector pesca registró un crecimiento de 152,6 por ciento, ante la mayor captura de especies marítimas dirigida al consumo humano directo (91,8 por ciento), tanto en su estado fresco (75,3 por ciento) por especies como jurel, bonito, lorna, cangrejo y pota; y en su estado de congelado (171,7 por ciento), como perico, pota y pulpo. Pero principalmente por una mayor captura de anchoveta para el consumo humano indirecto, con una variación superior a mil por ciento.

CUADRO N° 4
SECTOR PESCA 1/

	Abril			Enero - Abril		
	2016	2017	Var.%	2016	2017	Var.%
Consumo Humano Directo	876	2 540	189,8	6 188	11 869	91,8
Fresco	865	2 461	184,5	5 126	8 984	75,3
Congelado	11	79	590,3	1 062	2886	171,7
Consumo Humano Indirecto	4 174	79	-98,1	4 174	47 252	3/
SECTOR PESCA 2/			228,9			152,6

1/ Cifras preliminares.

2/ A precios de 2007.

3/ Variación mayor a 1000 por ciento.

Fuente: Ministerio de la Producción.

Elaboración: BCRP - Sucursal Arequipa. Departamento de Estudios Económicos.

- En abril, el **precio promedio de la harina de pescado** registró US\$ 1 300 por tonelada, lo que representó una contracción de 13,2 por ciento en el periodo interanual, mientras que en el periodo mensual, se mantuvo inalterado.

GRÁFICO N° 1
COTIZACIÓN INTERNACIONAL DE HARINA DE PESCADO
(Hamburgo - US\$/TM)

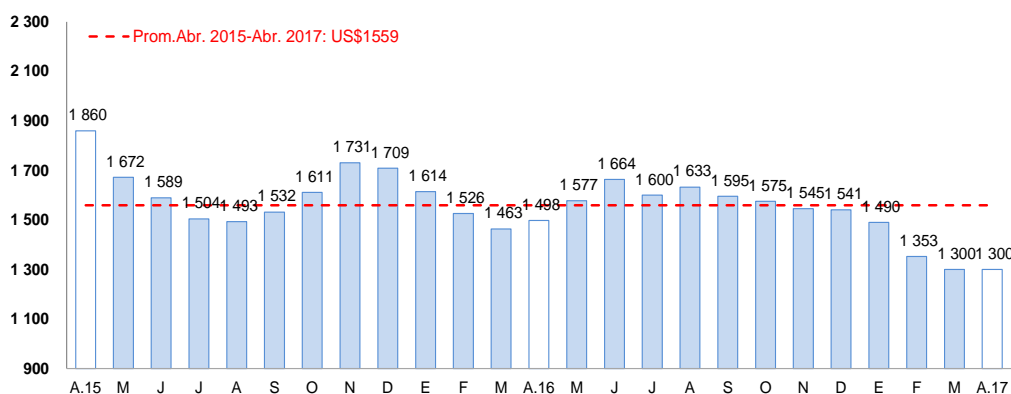

Fuente: Reuters y Bloomberg.

Elaboración: BCRP – Sucursal Arequipa. Departamento de Estudios Económicos.

1.3 Sector minería

- En abril, la **actividad minera** reportó una disminución de 18,6 por ciento, ante la menor producción de concentrado de cobre (-22,2 por ciento) y molibdeno (-5,5 por ciento)

ambas procedentes de la unidad productora de Cuajone, extraídos por la empresa minera Southern Perú Copper Corporation; asimismo, se registró una menor producción de oro (-24,6 por ciento). Cabe mencionar que la región de Moquegua participó con el 5,7 por ciento en la producción de cobre a nivel nacional, y con el 16,8 por ciento en la producción de molibdeno.

- Entre enero y abril, la actividad minera se contrajo 11,3 por ciento, explicada por el menor dinamismo de la producción de todos los metales extraídos, principalmente de cobre (-11,8 por ciento), molibdeno (-7,9 por ciento) y oro (-37,4 por ciento). Durante los cuatro primeros meses del año, la región de Moquegua viene participando del 6,7 por ciento de la producción de cobre; y con el 16,3 por ciento de la producción de molibdeno a nivel nacional.

CUADRO N° 5
SECTOR MINERÍA 1/
(Variación % real respecto a similar periodo del año anterior)

Mineral	Estructura		Abril		Enero - Abril				
	Porcentual 2015 2/	2016	2017	Var.%	Contribución al crecimiento 3/	2016	2017	Var.%	Contribución al crecimiento 3/
Cobre (TMF)	75,2	13 895	10 804	-22,2	-17,2	57 005	50 260	-11,8	-9,1
Oro (KFG)	2,6	78	59	-24,6	-0,4	320	200	-37,4	-0,6
Plata (KGF)	2,8	6 923	6 971	0,7	0,0	29 167	28 381	-2,7	-0,1
Molibdeno (TMF)	19,4	307	290	-5,5	-1,0	1 318	1 213	-7,9	-1,5
SECTOR MINERÍA 2/	100,0			-18,6	-18,6			-11,3	-11,3

1/ Cifras preliminares.

2/ A precios de 2007.

3/ En base a la estructura de similar periodo de 2015.

Fuente: Ministerio de Energía y Minas.

Elaboración: BCRP - Sucursal Arequipa. Departamento de Estudios Económicos.

GRÁFICO N° 2
VARIACION DE LA PRODUCCIÓN MINERA
(Variación % real respecto a similar mes del año anterior)

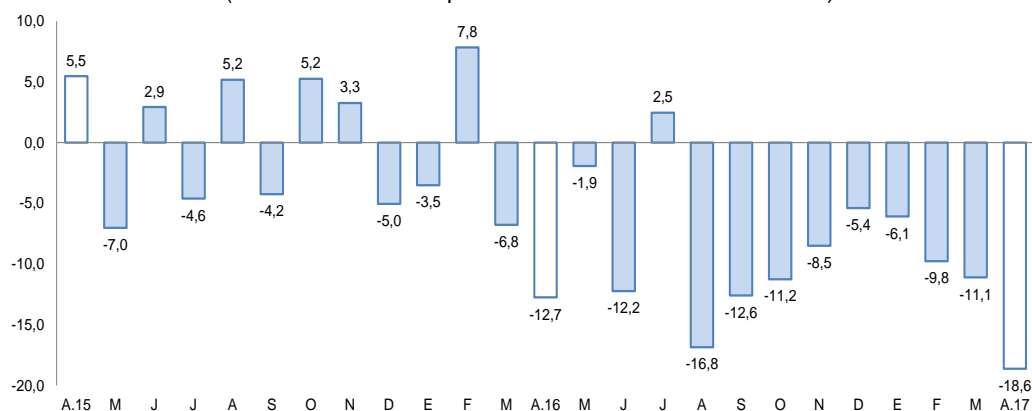

Fuente: Ministerio de Energía y Minas.

Elaboración: BCRP, Sucursal Arequipa, Departamento de Estudios Económicos

- La **cotización internacional de los principales metales** registró crecimiento en el periodo interanual ante el alza de los precios del cobre (17,5 por ciento), oro (1,9 por ciento) plata (10,3 por ciento), zinc (42,1 por ciento) y plomo (29,6 por ciento); en tanto, durante el periodo mensual, los resultados fueron mixtos, registrando un alza en los precios del oro (2,9 por ciento) y plata (2,4 por ciento); y una caída en los precios de cobre (-2,1 por ciento), plomo (-1,7 por ciento) y zinc (-5,5 por ciento).

2. Otros indicadores sectoriales

2.1 Sector manufactura

- La **producción manufacturera** en Moquegua, durante el mes de abril, registró una variación positiva de 12,2 por ciento en comparación a igual mes del año 2016, debido al crecimiento registrado de cobre blíster (11,5 por ciento) y cátodos de cobre (11,4 por ciento); y en menor medida a conservas y congelado de pescado (318,2 por ciento), y harina y aceite de pescado (298,7 por ciento); en contraste, la plata refinada descendió su producción en 5,0 por ciento, lo que atenuó levemente el resultado del sector.
- Entre los meses de enero y abril del año en curso, la producción manufacturera acumuló una expansión de 3,5 por ciento, asociada al incremento de producción de conservas y congelado de pescado (146,8 por ciento) y de harina y aceite de pescado (787,9 por ciento); en contraste, se registró contracciones en la producción de productos mineros como la plata refinada (-8,6 por ciento), y los cátodos de cobre (-3,3 por ciento).

CUADRO N° 6
SECTOR MANUFACTURA
(Variación % real respecto a similar periodo del año anterior)

Ramas de actividad	Estructura porcentual 2015 1/	Abril		Enero-Abril	
		Var.%	Contribución 2/	Var.%	Contribución 2/
MANUFACTURA PRIMARIA					
Conservas y congelado pescado	0,5	318,2	0,1	146,8	0,4
Harina y aceite de pescado	0,4	298,7	0,8	787,9	0,5
Cobre blíster	51,3	11,5	5,6	2,7	1,4
Cátodos de cobre	46,3	11,4	5,6	-3,3	-1,6
Oro refinado	0,2	11,3	0,0	9,1	0,0
Plata refinada	1,3	-5,0	-0,1	-8,6	-0,1
SECTOR MANUFACTURA	100,0	12,2	12,2	3,5	3,5

1/ A precios de 1994.

2/ En base a la estructura de similar periodo de 2016.

Fuente: Ministerios de la Producción y Energía y Minas

Elaboración: BCRP, Sucursal Arequipa. Departamento de Estudios Económicos.

GRAFICO N° 3
VARIACIÓN DE LA MANUFACTURA PRIMARIA
(Variación % real respecto a similar mes del año anterior)

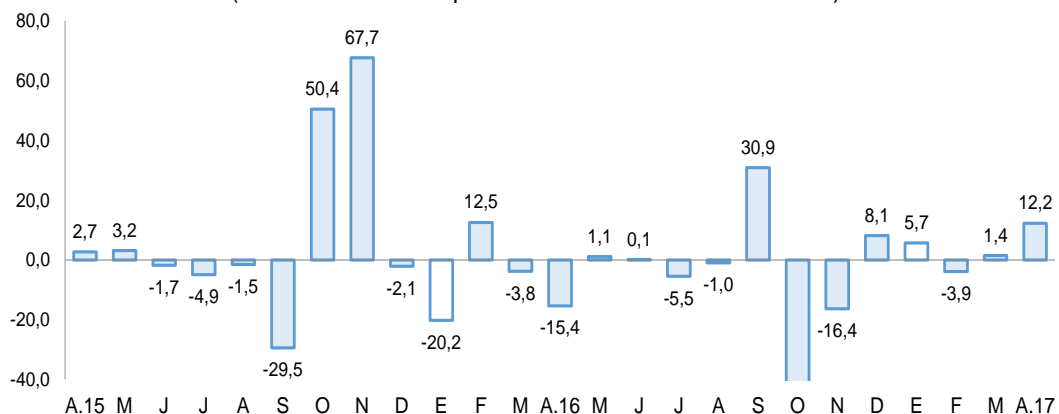

Fuente: Empresas Industriales.

Elaboración: BCRP, Sucursal Arequipa, Departamento de Estudios Económicos

2.2 Arribos a los establecimientos de hospedaje

- El **arribo de turistas** al departamento de Moquegua, en el mes de febrero, fue de 21 226 personas con un incremento ligero de 0,9 por ciento respecto a igual mes de 2016, debido al mayor dinamismo registrado en el arribo del turismo receptivo (18,2 por ciento), en contraste con la disminución del turismo nacional (-0,4 por ciento). Los visitantes nacionales fueron procedentes en su mayoría de los departamentos de Arequipa, Lima y Tacna, y en menor medida de Puno, Cusco e Ica; y en el caso de los turistas extranjeros, su procedencia fue de Chile, Bolivia, Argentina, Estados Unidos de América, Colombia, y España, entre otros.
- Entre enero y febrero, el número de turistas que llegó al departamento fue de 40 992 personas, con una variación negativa de 0,3 por ciento en comparación a similar período del año 2016, ante el decrecimiento del turismo nacional en 2,2 por ciento. El **promedio de permanencia** de los turistas extranjeros fue de 1,47 días; mientras que el de turistas nacionales fue de 1,37 días.

GRAFICO N° 4
VARIACION DE ARRIBOS A ESTABLECIMIENTOS DE HOSPEDAJE
(Variación %)

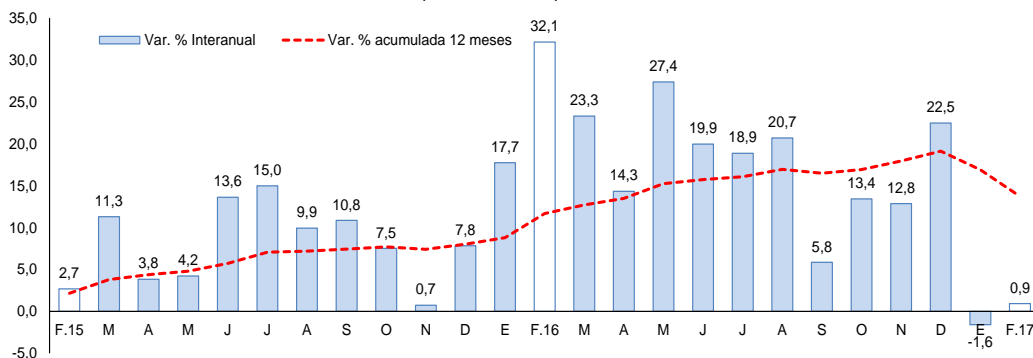

Fuente: Encuesta Mensual a Establecimientos de Hospedaje- MINCETUR.
Elaboración: BCRP, Sucursal Arequipa, Departamento de Estudios Económicos

II. ASPECTOS LABORALES

1. Empleo

- El empleo en la ciudad de Moquegua en empresas privadas formales con 10 y más trabajadores registró una contracción de 1,1 por ciento en abril, en términos interanuales, debido a la caída registrada en los principales sectores de la actividad económica regional, especialmente en los sectores manufacturero (-16,9 por ciento), servicios (-3,4 por ciento) y extractivo (-1,0 por ciento).
- Durante los cuatro primeros meses del año, el empleo mantuvo una contracción de 3,0 por ciento, debido al desempeño negativo de todos los sectores, especialmente de manufactura (-19,4 por ciento) y el extractivo (-7,7 por ciento).

CUADRO N° 7
CIUDAD DE MOQUEGUA: ÍNDICE MENSUAL DE EMPLEO EN EMPRESAS PRIVADAS FORMALS DE 10 Y MÁS TRABAJADORES POR RAMA DE ACTIVIDAD ECONÓMICA 1/
 (Octubre 2010 = 100)

	Abril			Enero - Abril		
	2016	2017	Var.%	2016	2017	Var.%
Extractiva 2/	92,1	91,2	-1,0	96,5	89,0	-7,7
Industria manufacturera	171,7	142,7	-16,9	162,9	131,3	-19,4
Comercio	62,1	76,5	23,1	70,6	68,1	-3,5
Transporte, almacenes y comunicaciones	182,2	182,2	0,0	177,8	168,9	-5,0
Servicios 3/	122,5	118,3	-3,4	102,7	100,9	-1,7
Total	125,2	123,8	-1,1	111,8	108,5	-3,0

Nota: La información corresponde al primer día de cada mes.

1/ Cifras preliminares.

2/ Conformada por las subramas agricultura, pesca y minería.

3/ Conformada por las subramas servicios prestados a empresas, restaurantes y hoteles, establecimientos financieros, enseñanza, servicios sociales y comunales; y electricidad, gas y agua.

Fuente: MTPE - Encuesta Nacional de Variación del Empleo (ENVME)

Elaboración: BCRP, Sucursal Arequipa, Departamento de Estudios Económicos.

GRÁFICO N°5
CIUDAD DE MOQUEGUA: EMPLEO FORMAL URBANO EN EMPRESAS DE 10 A MÁS TRABAJADORES
 (Variación % respecto a similar mes del año anterior)

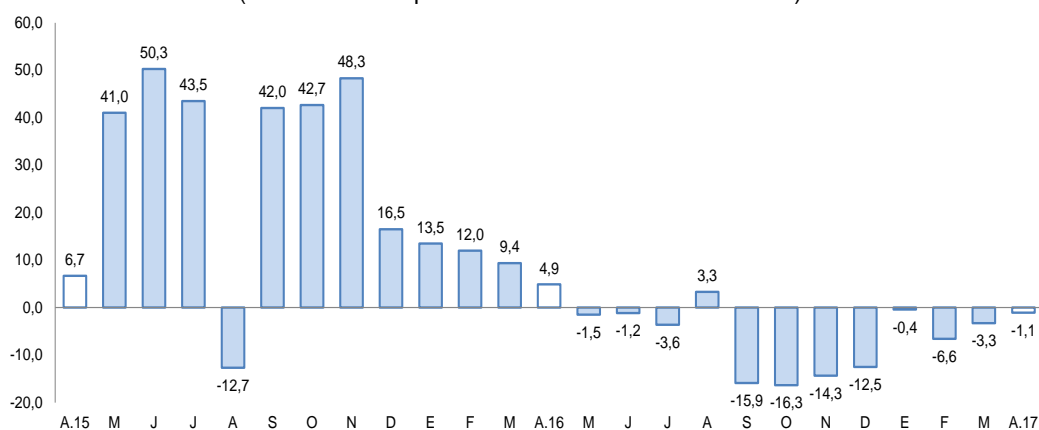

Fuente: Ministerio del Trabajo y Promoción del Empleo.

Elaboración: BCRP, Sucursal Arequipa, Departamento de Estudios Económicos

III. SECTOR EXTERNO

1. Exportaciones

- En abril, las **exportaciones** alcanzaron US\$ 101,6 millones, registrando una contracción de 33,6 por ciento en relación al año 2016. Este resultado fue explicado por los menores envíos de productos tanto tradicionales (-34,2 por ciento), como no tradicionales (-8,9 por ciento). El primero se debió a menores embarques de productos mineros (-34,6 por ciento) como cobre y molibdeno; en tanto, el segundo se asoció a menores envíos de productos agropecuarios (-53,8 por ciento) y químicos (-51,9 por ciento).
- Entre enero y abril, las exportaciones alcanzaron US\$ 412,7 millones, lo que significó una contracción de 19,9 por ciento ante el menor dinamismo de los envíos de productos tradicionales (-20,6 por ciento), relacionados a productos pesqueros (-28,3 por ciento) como harina de pescado, y mineros (-20,5 por ciento), por menores

embarques de cobre y oro. En contraste, se registró un crecimiento en los envíos de productos no tradicionales (5,9 por ciento) relacionado principalmente a productos pesqueros (133,8 por ciento), como pescado congelado, que contrarrestaron parcialmente el resultado final del sector.

- Los tres **principales países destino** de las exportaciones, entre enero y abril, representaron el 87,1 por ciento del total exportado; estando, en primer lugar, República Popular China (56,9 por ciento), seguido de Italia (19,2 por ciento) y Brasil (11,0 por ciento). A nivel de productos, hacia República Popular China fueron enviados cátodos de cobre refinado (97,4 por ciento) y, en menor medida, harina de pescado o de crustáceos (1,4 por ciento); a Italia cátodos de cobre refinado (100,0 por ciento), y a Brasil cátodos de cobre refinado (100,0 por ciento).
- La **estructura de las exportaciones por principales productos** muestra a cátodos de cobre refinado con la mayor participación (87,7 por ciento), siendo sus principales mercados destino República Popular China (63,2 por ciento), Italia (21,9 por ciento) y Brasil (12,5 por ciento), entre los principales; como segundo producto más exportado se registró a molibdeno y sus concentrados (5,9 por ciento), y como tercer producto a oro en bruto (1,9 por ciento).

CUADRO N° 6
EXPORTACIONES POR GRUPO DE PRODUCTOS 1/
(Valor FOB en millones de US\$)

TIPO	Abril			Enero - Abril		
	2016	2017	Var. %	2016	2017	Var. %
PRODUCTOS TRADICIONALES	149,1	98,1	-34,2	501,3	398,1	-20,6
Pesqueros	1,4	1,6	15,9	5,6	4,0	-28,3
Agrícolas	0,0	0,0	-	0,0	0,0	-
Mineros	147,8	96,6	-34,6	495,7	394,0	-20,5
Petróleo y derivados	0,0	0,0	-	0,0	0,0	-
PRODUCTOS NO TRADICIONALES	3,8	3,5	-8,9	13,8	14,6	5,9
Agropecuarios	0,1	0,1	-53,8	0,1	0,1	-59,2
Pesqueros	0,6	0,8	43,5	3,3	7,8	133,8
Textiles	0,0	0,0	-	0,0	0,0	-
Maderas y papeles y sus derivados	0,0	0,0	-	0,0	0,0	-
Químicos	3,0	1,4	-51,9	10,2	5,5	-45,8
Minerales no metálicos	0,0	0,0	-	0,0	0,0	-
Sidero-metalúrgicos	0,1	0,4	163,4	0,1	0,4	220,1
Metal-mecánicos	0,0	0,0	-	0,0	0,0	-100,0
Otros	0,0	0,8	-	0,0	0,8	-
TOTAL EXPORTACIONES	152,9	101,6	-33,6	515,1	412,7	-19,9

1/ Cifras preliminares.

Fuente: SUNAT.

Elaboración: BCRP - Sucursal Arequipa. Departamento de Estudios Económicos.

IV. CRÉDITO Y DEPÓSITOS

1. Crédito

- Los **créditos** otorgados en Moquegua al finalizar el mes de abril tuvieron un saldo de S/ 891 millones, con una contracción de 5,8 por ciento respecto a similar mes del año 2016. El Banco de la Nación colocó el 4,3 por ciento del total, y sus saldos presentaron una variación positiva de 10,9 por ciento; Agrobanco canalizó el 0,6 por ciento, y sus saldos mostraron una evolución negativa de 4,2 por ciento; la Banca Múltiple colocó el 59,1 por ciento y registró una contracción de 15,6 por ciento; por el contrario, las

Instituciones No Bancarias, cuya participación fue del 36,0 por ciento, incrementaron sus saldos 13,7 por ciento al aumentar sus colocaciones en ambas monedas.

- Por **tipo de moneda**, los créditos estuvieron conformados en 93,7 por ciento por moneda nacional y disminuyeron en 4,2 por ciento en relación a abril del año 2016; mientras que las colocaciones en moneda extranjera representaron el 6,3 por ciento con una variación negativa en sus saldos de 24,8 por ciento. El **coeficiente de dolarización** fue de 6,3 por ciento, lo que significó una reducción de 1,6 puntos porcentuales respecto al registrado en abril de 2016.

CUADRO N° 8
CREDITO DIRECTO
(Saldos en millones de soles)

	Estructura % Abr-17	Abril		Var.% Nominal Abr-17 / Abr-16
		2016	2017	
Banco de la Nación	4,3	34	38	10,9
Agrobanco	0,6	6	5	-4,2
Banca múltiple	59,1	624	526	-15,6
Instituciones no bancarias	36,0	282	321	13,7
Financieras	7,3	60	65	7,9
Cajas Municipales	28,8	222	256	15,3
Cajas Rurales	0,0	0	0	-
Edpymes	0,0	0	0	-58,5
Arrendamiento Financiero	0,0	0	0	-
TOTAL	100,0	946	891	-5,8
Empresas	58,9	605	525	-13,2
Personas	41,1	341	366	7,2
Consumo	32,1	259	286	10,8
Hipotecario	9,0	83	80	-3,8
MN	93,7	871	835	-4,2
ME	6,3	75	56	-24,8
ME (Millo.US\$)		23	17	-24,1

1/ Ajuste en Créditos a Empresas

2/ Debido al redondeo de los datos parciales, los totales pueden diferir de la suma de las partes

Fuente: SBS y AFP

Elaboración: BCRP, Sucursal Arequipa, Departamento de Estudios Económicos

- Según **tipo de crédito**, el otorgado a empresas representó el 58,9 por ciento, cuyos saldos se contrajeron 13,2 por ciento. Los créditos a personas representaron el 41,1 por ciento, y sus saldos incrementaron en 7,2 por ciento; al interior de ellos, los de consumo crecieron 10,8 por ciento, mientras que los créditos hipotecarios descendieron en 3,8 por ciento.

GRAFICO N° 8
VARIACIÓN DE LOS CRÉDITOS
(Variación % respecto a similar mes del año anterior)

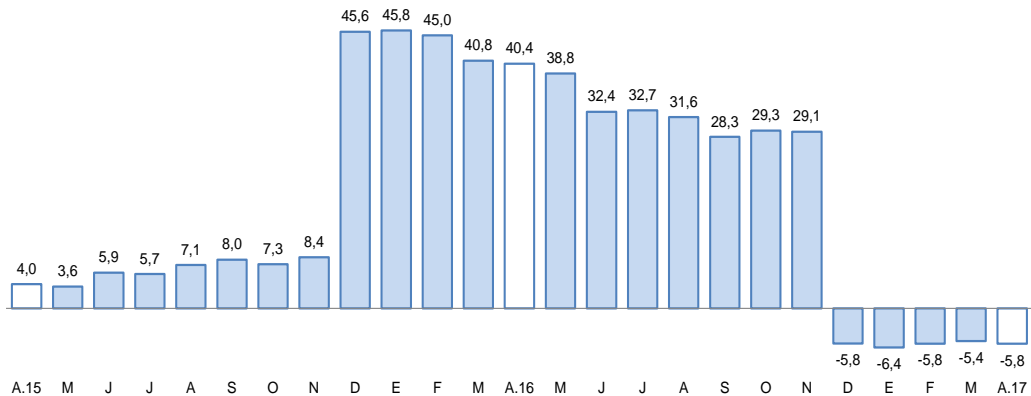

Fuente: Superintendencia de Banca, Seguros y AFP.

Elaboración: BCRP, Sucursal Arequipa, Departamento de Estudios Económicos

- La **cartera morosa** en el mes de marzo fue 4,0 por ciento, con una ligera expansión de 0,4 puntos porcentuales respecto a igual mes del año 2016; correspondiendo las tasas más elevadas a Edpymes con el 44,0 por ciento, Agrobanco con el 16,9 por ciento, Cajas Municipales de Ahorro y Crédito con el 4,7 por ciento, Empresas Financieras con el 3,8 por ciento, Banca Múltiple con el 3,7 por ciento y Banco de la Nación con el 1,4 por ciento.

GRAFICO N° 9
TASA DE MOROSIDAD 1/2/
(Porcentaje)

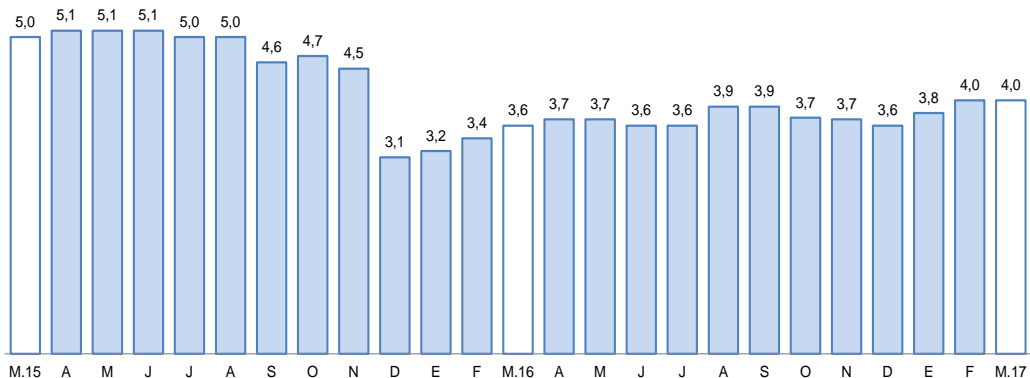

1/ Preliminar.

2/ Morosidad = (créditos vencidos + créditos en cobranza judicial) / colocaciones brutas.

Elaboración: BCRP, Sucursal Arequipa, Departamento de Estudios Económicos

2. Depósitos

- El saldo de **depósitos** fue de S/ 914 millones, presentando una contracción de 1,1 por ciento. Los depósitos del Banco de la Nación representaron el 19,2 por ciento del total del sistema, cuyos saldos crecieron 6,6 por ciento en el período comparativo; los depósitos de la Banca Múltiple representaron el 61,5 por ciento, registrando una evolución negativa de 6,2 por ciento determinado por la contracción en captaciones de moneda extranjera; los depósitos de las Instituciones No Bancarias, que representaron el 19,2 por ciento, alcanzaron una expansión de 10,1 por ciento, asociado a mayores saldos tanto en la modalidad a plazo, como de ahorros, principalmente en las Instituciones Financieras.

- Por **tipo de moneda**, los depósitos estuvieron conformados en 77,6 por ciento por moneda nacional, los que tuvieron una variación positiva de 3,1 por ciento; en moneda extranjera la participación fue de 22,4 por ciento con una contracción de 13,2 por ciento. El **coeficiente de dolarización** de los depósitos en abril fue de 22,4 por ciento, lo que mostró una variación negativa de 3,1 puntos porcentuales respecto a similar mes de 2016.
- Por **modalidad de captación**, los mayores saldos correspondieron a depósitos de ahorro con el 46,5 por ciento, los que tuvieron un incremento de 4,4 por ciento en relación al período interanual; seguidos de los depósitos a plazo con el 30,9 por ciento, los que crecieron 5,7 por ciento; y los depósitos a la vista, que canalizaron el 22,6 por ciento, disminuyeron 17,4 por ciento.

**CUADRO N° 10
DEPÓSITOS**
(Saldos en millones de soles)

	Estructura % Abr-17	Abril		Var.% Nominal Abr-17 / Abr-16
		2016	2017	
Banco de la Nación	19,2	165	176	6,6
Banca múltiple	61,5	600	562	-6,2
Instituciones no bancarias	19,2	160	176	10,1
Fianancieras	1,4	9	12	43,1
Cajas Municipales	17,9	151	163	8,2
Cajas Rurales	0,0	0	0	-
TOTAL	100,0	924	914	-1,1
Vista	22,6	250	207	-17,4
Ahorro	46,5	407	425	4,4
A plazo	30,9	267	282	5,7
MN	77,6	688	709	3,1
ME	22,4	236	204	-13,2
ME (Mill. US\$)		72	63	-12,5

1/ Debido al redondeo de los datos parciales, los totales pueden diferir de la suma de las partes

Fuente: SBS y AFP

Elaboración: BCRP, Sucursal Arequipa, Departamento de Estudios Económicos

**GRÁFICO N° 7
VARIACION DE LOS DEPÓSITOS**
(Variación % respecto a similar mes del año anterior)

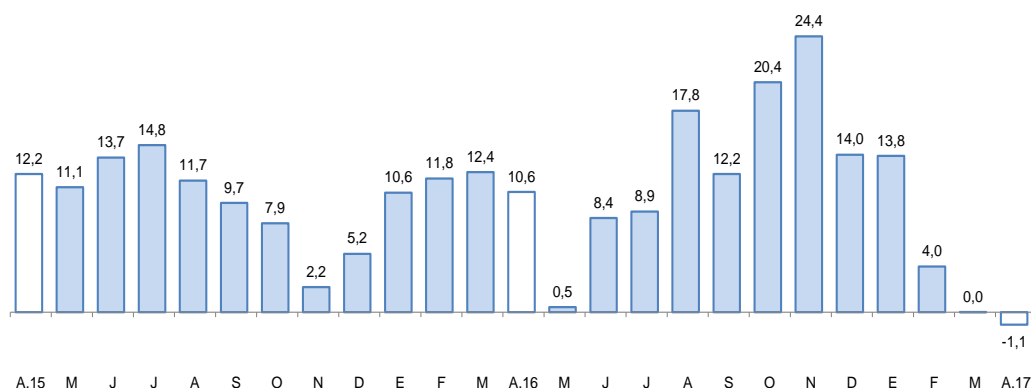

Fuente: Superintendencia de Banca, Seguros y AFP.

Elaboración: BCRP, Sucursal Arequipa, Departamento de Estudios Económicos

- El **ratio colocaciones/depósitos** en el mes de análisis se ubicó en 0,97 menor al registrado al igual mes del año anterior que fue de 1,02.

V. EJECUCION DEL PRESUPUESTO DE GASTOS DEL GOBIERNO GENERAL

1. Ejecución del gasto corriente no financiero

- En abril, la **ejecución del gasto corriente** registró S/ 50 millones, con una variación negativa de 7,0 por ciento respecto al período comparativo, por menores gastos en los Gobiernos Regional y Locales, lo cual fue contrarrestado parcialmente por el incremento registrado en el Gobierno Nacional con 8,4 por ciento.
- En el rubro de Bienes y servicios se registró una variación negativa de 28,0 por ciento, debido a menores gastos en los Gobiernos Regional y Locales (-49,1 por ciento y -22,1 por ciento, respectivamente). En tanto, los rubros de Remuneraciones y Transferencias, registraron variaciones positivas en 4,0 por ciento y 9,6 por ciento, respectivamente, por mayores gastos en los Gobiernos Nacional y Locales, principalmente.
- Entre enero y abril, el gasto acumulado fue de S/ 184 millones, con una contracción de 3,4 por ciento frente a similar período del año 2016, registrando contracciones en los tres niveles de Gobierno. Por otro lado, se atribuye el descenso a los menores gastos en el rubro de Bienes y servicios (-11,6 por ciento) y Transferencias (-11,2 por ciento).

CUADRO N° 10
MOQUEGUA: EJECUCION DEL GASTO CORRIENTE NO FINANCIERO /1/2
(Millones de soles)

	Abril			Enero-Abril		
	2016	2017	Var.%real	2016	2017	Var.%real
Gobierno Nacional	18	20	8,4	69	71	-1,6
Gobierno Regional	21	19	-14,6	75	75	-3,6
Gobiernos locales	12	11	-15,8	40	39	-6,4
Total	52	50	-7,0	184	184	-3,4

1/ Información actualizada al 30 de abril de 2017.

2/ Comprende el gasto en remuneraciones, bienes y servicios y pensiones.

Fuente: MEF.

Elaboración: BCRP, Sucursal Arequipa. Departamento de Estudios Económicos.

2. Ejecución del Gasto de Capital

- El **gasto de capital** ejecutado fue de S/ 26 millones, con una contracción de 14,7 por ciento al compararlo con abril de 2016, debido a los menores gastos realizados por los gobiernos Nacional y locales (-42,9 por ciento y -53,0 por ciento, respectivamente). Contrarrestando parcialmente por el incremento de 66,4 por ciento del Gobierno Regional.
- El gasto acumulado entre enero y abril de 2017 fue de S/ 120 millones, presentando una variación positiva de 9,6 por ciento respecto al comparativo, al haber sido mayores los gastos en el Gobierno Regional; en tanto, los gobiernos Nacional y locales registraron variaciones negativas de 54,0 por ciento y 40,6 por ciento, respectivamente.

CUADRO N° 10
MOQUEGUA: EJECUCION DEL GASTO DE CAPITAL 1/ 2/
 (Millones de soles)

	Abril			Enero-Abril		
	2016	2017	Var.%real	2016	2017	Var.%real
Gobierno Nacional	3	2	-42,9	15	7	-54,0
Gobierno Regional	9	16	66,4	24	72	188,2
Gobiernos locales	17	8	-53,0	67	41	-40,6
Total	29	26	-14,7	105	120	9,6

1/ Información actualizada al 30 de abril de 2017.

2/ Comprende la adquisición de activos no financieros

Fuente: MEF.

Elaboración: BCRP, Sucursal Arequipa. Departamento de Estudios Económicos.

- La **inversión** en el mes de abril 2017 fue de S/ 25 millones, con una variación negativa de 13,6 por ciento respecto al mismo mes de 2016, por menores inversiones en los gobiernos Nacional y locales.
- El **avance de la inversión pública** en Moquegua fue del 19,6 por ciento del PIM; el Gobierno Nacional tuvo un avance de 4,3 por ciento, mientras que el Gobierno Regional alcanzó el 27,5 por ciento y los gobiernos locales el 22,3 por ciento.

GRAFICO N° 7
MOQUEGUA: VARIACION DE LA INVERSION PÚBLICA
 (Variación % real)

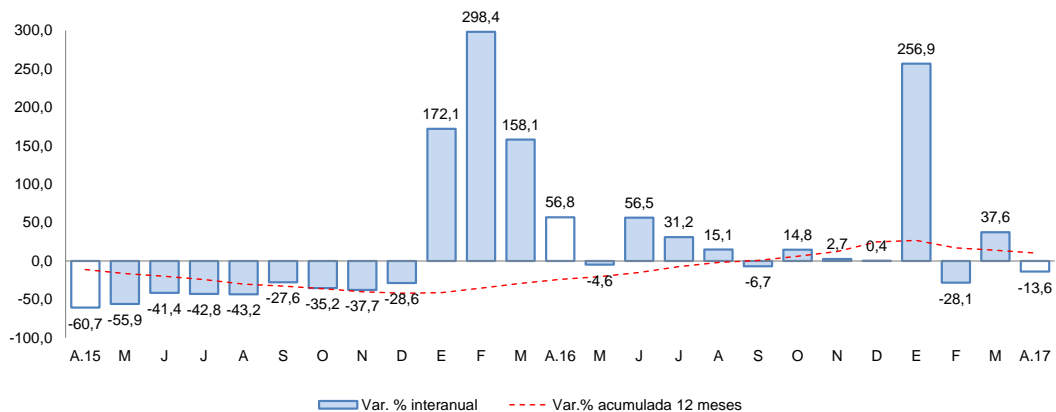

Fuente: MEF.

Elaboración: BCRP, Sucursal Arequipa, Departamento de Estudios Económicos.

- Los principales proyectos que se ejecutaron en los tres niveles de gobierno en el mes fueron:

Por el Gobierno Nacional:

- “Instalación del reservorio para riego en el sector de la Pampa en Cuchumbaya - Mariscal Nieto”, con S/ 851 mil.
- “Mejoramiento de los servicios de bienestar universitario de la Universidad Nacional de Moquegua sede Ilo”, con S/ 307 mil.
- “Instalación e implementación de los laboratorios especializados de Ingeniería Ambiental en la sede de Ilo de la Universidad Nacional de Moquegua”, con S/ 101 mil.



En el **Gobierno Regional:**

- “Ampliación y mejoramiento del Hospital de Moquegua”, con una inversión de S/ 7,8 millones.
- “Mejoramiento del servicio educativo de la I.E Almirante Miguel Grau Seminario en Pampa Inalámbrica, Ilo”, con S/ 3,8 millones.
- “Mejoramiento e implementación de infraestructura del Instituto Superior Tecnológico José Carlos Mariátegui en Samegua - Mariscal Nieto”, con S/ 428 mil.

Los **gobiernos locales:**

- “Instalación y mejoramiento la infraestructura vial en la Av. Pedro Huilca Tecse tramo Vía Panamericana a Calle 47 - Ilo”, con S/ 426 mil.
- “Instalación del servicios de Educación Inicial N° 343 en el centro poblado de Chen Chen - Mariscal Nieto”, con S/ 404 mil.
- “Mejoramiento del Coliseo Cerrado del Distrito de Torata – Mariscal Nieto”, con S/ 383 mil.
- “Mejoramiento y ampliación del tránsito vehicular y peatonal de la zona II del centro poblado San Francisco en el distrito de Moquegua – Mariscal Nieto”, con S/ 314 mil.
- “Mejoramiento y ampliación del servicio de tratamiento de agua residuales de la provincia de Ilo - Moquegua”, con S/ 268 mil.

VI. ANEXOS



ANEXO 1

MOQUEGUA: PRODUCCION AGROPECUARIA 1/
(T.m.)

PRODUCTOS	2016										2017				
	ABR	MAY	JUN	JUL	AGO	SET	OCT	NOV	DIC	ENE	FEB	MAR	ABR		
AGRICOLA															AGRICOLA
Alfalfa	34935	36175	36247	36270	36724	36652	36769	35833	35037	35277	38458	42023	41472	Alfalfa	
Cebolla	61	0	160	56	0	8	0	0	0	62	98	786	43	Cebolla	
Chirimoya	16	20	85	0	0	0	0	0	0	0	0	0	6	Chirimoya	
Damasco	0	0	0	0	0	0	15	170	4	0	0	0	0	Damasco	
Frijo grano seco	9	23	0	0	0	0	0	0	0	27	3	0	7	Frijo grano seco	
Frijol vainita	23	25	13	29	23	18	25	21	25	24	26	22	28	Frijol vainita	
Haba grano seco	73	96	9	0	0	3	10	14	11	0	0	0	17	Haba grano seco	
Lima	86	64	135	115	67	32	5	0	0	38	72	71	162	Lima	
Maíz Amilaceo	290	347	95	14	0	0	1	1	3	3	3	25	117	Maíz Amilaceo	
Maíz Chala	486	371	879	1366	67	0	242	61	181	118	224	402	552	Maíz Chala	
Maíz Cholo	138	110	17	43	0	29	0	30	30	125	65	160	127	Maíz Cholo	
Manzana	106	20	28	0	0	0	0	0	0	82	147	103	100	Manzana	
Olivo	0	4	38	35	10	0	0	0	0	0	0	0	0	Olivo	
Orégano	89	484	262	78	39	104	90	539	242	54	13	16	100	Orégano	
Palto	920	846	911	964	417	375	305	143	15	8	143	352	908	Palto	
Papa	1346	950	390	439	64	185	0	34	188	340	871	1317	1876	Papa	
Tuna	1381	287	213	57	59	52	0	5	33	148	149	283	366	Tuna	
Vid	1181	827	501	1149	108	0	0	0	36	0	19	813	1868	Vid	
Otros Agrícolas														Otros Agrícolas	
Ají páprika	0	0	0	0	0	0	0	0	0	0	0	0	0	Ají páprika	
Ciroleo	0	0	0	0	0	0	10	86	26	0	0	0	0	Ciroleo	
Haba grano verde	81	32	12	7	0	0	4	5	0	0	24	189	197	Haba grano verde	
Lúcuma	41	7	0	0	0	0	0	0	0	0	0	28	24	Lúcuma	
Maíz amarillo duro	34	22	15	10	4	4	0	7	8	40	16	12	17	Maíz amarillo duro	
Maíz morado	26	28	7	35	0	12	12	19	0	17	41	0	34	Maíz morado	
Melocotón	28	0	0	0	0	0	0	0	0	14	64	66	0	Melocotón	
Pera	5	0	0	0	0	0	0	0	15	53	71	7	0	Pera	
Quinoa	29	6	23	4	0	0	2	0	0	0	0	0	0	Quinoa	
Sandía	0	0	0	0	0	0	0	76	224	198	102	0	0	Sandía	
Tomate	25	0	0	36	45	0	0	0	51	0	21	0	0	Tomate	
Zapallo	88	0	0	0	0	0	53	46	24	22	52	70	22	Zapallo	
PECUARIO														PECUARIO	
Carne de ave	13	11	10	14	14	13	15	15	18	13	13	11	13	Carne de ave	
Carne de alpaca	10	9	11	9	9	7	10	9	11	10	8	9	11	Carne de alpaca	
Carne de ovino	8	7	7	9	7	7	7	8	9	8	9	9	6	Carne de ovino	
Carne de porcino	56	59	50	62	56	51	53	54	62	56	51	57	57	Carne de porcino	
Carne de vacuno	92	101	91	90	99	89	96	108	120	99	88	94	48	Carne de vacuno	
Huevo	17	19	19	20	15	18	22	21	49	13	12	15	14	Huevo	
Leche	1320	1365	1342	1386	1357	1313	1374	1356	1406	1358	1427	1420	1469	Leche	
Otros Pecuarios														Otros Pecuarios	
Carne de llama	9	9	9	9	8	9	7	6	8	9	8	9	7	Carne de llama	
Carne de caprino	1	1	1	1	1	1	1	1	2	1	1	1	1	Carne de caprino	
Lana	0	0	0	0	0	1	2	2	0	0	0	0	0	Lana	
Fibra de alpaca	5	0	0	0	1	8	14	15	4	1	0	5	2	Fibra de alpaca	
Fibra de llama	0	0	0	0	0	1	2	3	1	0	0	0	0	Fibra de llama	

1/ Cifras Preliminares

Fuente: Gerencia Regional de Agricultura y Riego - Moquegua.

Elaboración: BCRP.Sucursal Arequipa. Departamento de Estudios Económicos



ANEXO 2

**MOQUEGUA: EXTRACCION DE ESPECIES HIDROBIOLOGICAS 1/
(Toneladas métricas)**

ESPECIES	2016									2017				
	ABR	MAY	JUN	JUL	AGO	SET	OCT	NOV	DIC	ENE	FEB	MAR	ABR	
CHD 2/	876	1 153	3 665	4 830	1 757	2 000	1 244	1485	2472	2 022	2 388	4 920	2 540	CHD 2/
1. Fresco	865	981	2 848	3 660	1 338	1 750	985	1281	1486	1 016	1 544	3 963	2 461	1. Fresco
2. Congelado	11	172	817	1 170	419	249	259	203	986	1 006	843	957	79	2. Congelado
CHI 3/	4 174	19 204	18 337	0	474	0	0	0	0	2 580	7 641	17 905	19 126	CHI 3/

1/ Cifras preliminares

2/ Consumo Humano Directo

3/ Consumo Humano Indirecto

Fuente: Gerencia Regional de la Producción - Moquegua

Elaboración: BCRP - Sucursal Arequipa. Departamento de Estudios Económicos.

ANEXO 3

MOQUEGUA: PRODUCCION MINERA 1/

PRODUCTOS	2016									2017				
	ABR	MAY	JUN	JUL	AGO	SET	OCT	NOV	DIC	ENE	FEB	MAR	ABR	
MINERÍA METÁLICA														MINERÍA METÁLICA
Cobre (TMF.)	13 895	15 782	14 030	16 160	12 922	14 387	15 115	14 668	14 849	14 247	12 441	12 769	10 804	Cobre (TMF.)
Oro (KGF.)	78	79	78	77	79	71	68	63	71	43	48	49	59	Oro (KGF.)
Plata (KGF.)	6 923	7 344	7 321	8 097	6 770	7 885	7 889	7 583	8 220	7 076	7 088	7 246	6 971	Plata (KGF.)
Molibdeno (TMF.)	307	319	309	413	224	249	369	356	370	310	345	269	290	Molibdeno (TMF.)

1/ Cifras preliminares

Fuente: Ministerio de Energía y Minas.

Elaboración: BCRP - Sucursal Arequipa. Departamento de Estudios Económicos.

ANEXO 4

MOQUEGUA: ÍNDICE DE PRODUCCIÓN MANUFACTURERA 1/
(Base 1994=100,00)

DESCRIPCIÓN	2016										2017				
	ABR	MAY	JUN	JUL	AGO	SET	OCT	NOV	DIC	ENE	FEB	MAR	ABR		
MANUFACTURA PRIMARIA	197,20	236,67	238,40	217,80	220,27	213,79	91,81	174,88	255,55	204,94	217,56	232,33	221,35	MANUFACTURA PRIMARIA	
Conservas y Congel. De Pescado	0,75	10,71	43,05	56,56	19,10	11,39	8,32	7,64	20,94	22,04	34,45	50,14	3,14	Conservas y Congel. De Pescado	
Harina y Aceite de Pescado	20,88	117,04	117,21	0,00	0,00	0,00	0,00	0,00	0,00	5,13	20,98	76,07	83,26	Harina y Aceite de Pescado	
Cobre Blister	392,35	546,84	495,17	449,17	504,79	454,45	42,37	483,69	563,97	371,61	456,23	452,93	437,07	Cobre Blister	
Cátodos de Cobre	150,22	149,76	168,21	159,26	148,25	151,81	117,93	79,68	173,04	170,28	155,60	174,92	167,13	Cátodos de Cobre	
Oro Refinado	137,14	102,86	96,00	123,43	0,00	0,00	164,57	205,71	178,29	130,29	96,00	150,86	130,29	Oro Refinado	
Plata Refinada	99,07	78,17	104,58	55,05	0,00	126,59	132,10	132,11	132,10	71,56	90,83	115,59	121,09	Plata Refinada	

1/ Cifras preliminares

Fuente: Empresas Industriales

Elaboración: BCRP.Sucursal Arequipa. Departamento de Estudios Económicos



ANEXO 5

**MOQUEGUA: EXPORTACIONES POR TIPO DE PRODUCTO 1/
(Valor FOB - Millones de US\$)**

DESCRIPCIÓN	2016									2017				
	ABR	MAY	JUN	JUL	AGO	SET	OCT	NOV	DIC	ENE	FEB	MAR	ABR	
PRODUCTOS TRADICIONALES	149,1	95,2	92,0	128,9	110,2	137,4	135,9	58,2	121,1	83,8	87,7	128,4	98,1	PRODUCTOS TRADICIONALES
Pesqueros	1,4	0,9	3,4	5,9	1,8	4,6	1,8	0,3	0,0	0,3	0,4	1,8	1,6	Pesqueros
Mineros	147,8	94,3	88,6	123,0	108,4	132,9	134,1	57,9	121,1	83,5	87,3	126,6	96,6	Mineros
Petróleo y Derivados	0,0	0,0	0,0	0,0	0,0	0,0	0,0	0,0	0,0	0,0	0,0	0,0	0,0	Petróleo y Derivados
PRODUCTOS NO TRADICIONALES	3,8	4,8	2,3	5,2	4,0	3,1	0,7	1,8	5,0	2,2	4,6	4,3	3,5	PRODUCTOS NO TRADICIONALES
Agropecuarios	0,1	0,1	0,0	0,1	0,1	0,0	0,0	0,0	0,0	0,0	0,0	0,0	0,1	Agropecuarios
Pesqueros	0,6	1,0	1,0	1,7	1,3	0,7	0,4	0,1	0,4	1,2	2,8	2,9	0,8	Pesqueros
Textiles	0,0	0,0	0,0	0,0	0,0	0,0	0,0	0,0	0,0	0,0	0,0	0,0	0,0	Textiles
Maderas y Papeles	0,0	0,0	0,0	0,0	0,0	0,0	0,0	0,0	0,0	0,0	0,0	0,0	0,0	Maderas y Papeles
Quimicos	3,0	3,3	1,3	3,1	1,9	2,4	0,2	1,8	3,4	1,0	1,6	1,5	1,4	Quimicos
Mineral no Metálico	0,0	0,0	0,0	0,0	0,0	0,0	0,0	0,0	0,0	0,0	0,0	0,0	0,0	Mineral no Metálico
Siderurgicos	0,1	0,0	0,0	0,2	0,0	0,0	0,1	0,0	0,2	0,0	0,1	0,0	0,4	Siderurgicos
Metal Mecánico	0,0	0,0	0,0	0,0	0,0	0,0	0,0	0,0	0,0	0,0	0,0	0,0	0,0	Metal Mecánico
Otros	0,0	0,4	0,0	0,0	0,7	0,0	0,0	0,0	1,1	0,0	0,0	0,0	0,8	Otros
TOTAL	152,9	99,9	94,3	134,1	114,2	140,5	136,6	60,1	126,1	86,0	92,3	132,8	101,6	TOTAL

1/ Cifras preliminares

Fuente: SUNAT.

Elaboración: BCRP - Sucursal Arequipa. Departamento de Estudios Económicos.



ANEXO 6

MOQUEGUA: ESTRUCTURA DE EXPORTACIONES POR PRINCIPALES PAÍSES DE DESTINO
ENERO - ABRIL
(Valor FOB - Millones de US\$)

País	Principales Productos	% del Total	Valor FOB acumulado	Estructura % por país
RP China		56,9	235,0	100,0%
	Cátodos de cobre refinado		228,9	97,4%
	Harina de pescado o de crustáceos		3,2	1,4%
	Minerales de molibdeno y sus concentrados		2,3	1,0%
	Otros		0,5	0,2%
Italia		19,2	79,2	100,0%
	Cátodos de cobre refinado		79,2	100,0%
	Otros		0,0	0,0%
Brasil		11,0	45,2	100,0%
	Cátodos de cobre refinado		45,2	100,0%
	Otros		0,0	0,0%
Chile		5,3	21,9	100,0%
	Minerales de molibdeno y sus concentrados		16,6	75,7%
	Ácido sulfúrico		5,3	24,0%
	Otros		0,1	0,3%
Ecuador		2,2	8,9	100,0%
	Cátodos de cobre refinado		8,6	96,8%
	Otros		0,3	3,2%
Estados Unidos		1,8	7,3	100,0%
	Filetes de Pescado fresco o congelado		3,3	45,1%
	Otros		4,0	54,9%
Canadá		1,7	7,0	100,0%
	Oro en las demás formas en bruto		7,0	100,0%
	Otros		0,0	0,0%
Otros		2,0	8,2	
Total		100,0	412,7	

Fuente: SUNAT

Elaboración: BCRP - Sucursal Arequipa. Departamento de Estudios Económicos.



ANEXO 7

AREQUIPA: ESTRUCTURA DE EXPORTACIONES POR PRINCIPALES PRODUCTOS
ENERO - ABRIL
(Valor FOB - Millones de US\$)

Producto	% del Total	Valor FOB acumulado	Estructura % por país
Minerales de Cobre y sus concentrados	60,0	899,3	100,0%
RP China		427,7	47,6%
Japón		233,9	26,0%
España		58,8	6,5%
Otros		178,9	19,9%
Oro en las demás formas en bruto	19,0	284,3	93,9%
Estados Unidos		148,5	52,3%
Suiza		98,9	34,8%
Canadá		19,5	6,9%
Otros		17,3	6,1%
Cátodos de cobre refinado	3,7	55,6	100,0%
RP China		46,7	83,9%
Otros		8,9	16,1%
Minerales de molibdeno y sus concentrados	3,4	51,3	100,0%
Estados Unidos		51,3	100,0%
Otros		0,0	0,0%
Minerales de plata y sus concentrados	2,8	41,3	100,0%
Canadá		25,9	62,6%
Corea del Sur		10,3	24,9%
Otros		5,2	12,5%
Pelo fino de alpaca o llama	1,3	20,1	100,0%
RP China		12,8	63,4%
Otros		7,4	36,6%
Minerales de zinc y sus concentrados	1,0	14,7	100,0%
Corea del Sur		14,7	100,0%
Otros		0,0	0,0%
Harina de pescado o de crustáceos	0,8	11,5	98,7%
RP China		10,7	93,3%
China taiwan		0,6	5,4%
Otros		0,2	1,3%
Otros	8,1	121,7	
TOTAL	100,0	1499,9	

Fuente: SUNAT

Elaboración: BCRP - Sucursal Arequipa. Departamento de Estudios Económicos.



ANEXO 8

MOQUEGUA: IMPORTACIONES POR EL PUERTO DE ILO 1/
(Valor FOB - Millones de US\$)

	2016									2017				
	ABR	MAY	JUN	JUL	AGO	SEP	OCT	NOV	DIC	ENE	FEB	MAR	ABR	
I. BIENES DE CONSUMO	0,2	0,1	0,1	0,1	1,0	0,3	0,2	0,2	0,3	0,3	0,1	0,2	0,2	I. BIENES DE CONSUMO
Bienes de Consumo no Duradero	0,0	0,0	0,0	0,0	0,0	0,0	0,0	0,0	0,0	0,0	0,0	0,0	0,0	Bienes de Consumo no Duradero
Bienes de Consumo Duradero	0,2	0,1	0,1	0,1	1,0	0,2	0,2	0,2	0,3	0,3	0,1	0,2	0,1	Bienes de Consumo Duradero
II. INSUMOS	20,3	6,8	24,8	17,4	5,3	29,9	18,6	12,5	15,3	14,2	16,0	14,4	7,8	II. INSUMOS
Combustibles, Lubricantes y Conexos	8,5	5,1	16,0	12,5	0,0	22,2	9,1	9,1	7,5	8,0	11,3	7,1	6,4	Combustibles, Lubricantes y Conexos
Materias Primas para la Agricultura	0,0	0,0	5,1	0,0	0,0	4,8	6,1	0,0	5,3	0,0	0,0	5,9	0,0	Materias Primas para la Agricultura
Materias Primas para la Industria	11,7	1,7	3,6	4,8	5,3	3,0	3,4	3,4	2,4	6,2	4,8	1,4	1,4	Materias Primas para la Industria
III. BIENES DE CAPITAL Y MATERIALES DE CONSTRUCCIÓN	80,9	20,0	24,2	11,2	13,6	28,0	22,2	30,0	30,9	26,3	28,9	14,0	17,6	III. BIENES DE CAPITAL Y MATERIALES DE CONSTRUCCIÓN
Materiales de Construcción	10,6	1,1	0,1	1,8	2,7	1,6	1,9	2,7	2,5	4,5	0,2	0,0	0,4	Materiales de Construcción
Bienes de Capital para la Agricultura	5,4	0,0	0,0	0,0	0,0	0,0	0,0	0,0	0,0	0,0	0,0	0,0	0,0	Bienes de Capital para la Agricultura
Bienes de Capital para la Industria	36,1	5,3	1,9	1,4	2,7	15,7	14,7	9,4	10,1	18,2	25,7	5,7	7,8	Bienes de Capital para la Industria
Equipos de Transporte	28,8	13,6	22,2	8,0	8,2	10,6	5,6	17,9	18,3	3,6	2,9	8,2	9,4	Equipos de Transporte
TOTAL	101,4	27,0	49,1	28,7	19,9	58,2	41,0	42,6	46,5	40,9	45,0	28,5	25,6	TOTAL

1/ Cifras preliminares

Fuente: SUNAT.

Elaboración: BCRP - Sucursal Arequipa. Departamento de Estudios Económicos.



ANEXO 9

MOQUEGUA: ESTRUCTURA DE IMPORTACIONES POR PRINCIPALES PAÍSES DE DESTINO
ENERO - ABRIL
(Valor FOB - Millones de US\$)

País	Principales Productos	% del Total	Valor FOB acumulado	Estructura % por país
Estados Unidos		44,6	62,4	100,0%
	Diesel B5, con un contenido de azufre <= 50 ppm		28,1	45,0%
	Demás partes destinadas a las máquinas (grúas)		8,5	13,7%
	Las demás máquinas y aparatos triturar o pulverizar		6,3	10,1%
	Máquinas quebrantadores giratorios de conos		2,5	4,0%
	Neumáticos utilizados en vehículos para la construcción, minería		2,2	3,5%
	Reductores, multiplicadores y variadores de velocidad		1,9	3,0%
	Otros		12,8	20,5%
Alemania Occidental Republica		7,6	10,6	100,0%
	Las demás de máquinas de la partida 8427		7,9	73,9%
	Otros		2,8	26,1%
España		6,6	9,3	100,0%
	Los demás motores con reductores, variadores de velocidad		5,4	58,1%
	Los demás hilos, cables para electricidad		1,1	12,1%
	Otros		2,8	29,8%
Japón		6,1	8,6	100,0%
	Neumáticos utilizados en vehículos para la construcción, minería		8,5	99,0%
	Otros		0,1	1,0%
Chile		4,6	6,5	100,0%
	Motores de émbolo de cilindrada superior a 1000 cm3		1,2	19,0%
	Otros		5,2	81,0%
Francia		4,4	6,2	100,0%
	Neumáticos utilizados en vehículos para la construcción, minería		6,2	100,0%
	Otros		0,0	0,0%
Canadá		4,3	6,1	100,0%
	Los demás trigos		5,9	97,5%
	Ruedas y sus partes		0,1	1,3%
	Otros		0,1	1,2%
Otros		21,7	30,3	
Total		100,0	140,0	

Fuente: SUNAT

Elaboración: BCRP - Sucursal Arequipa. Departamento de Estudios Económicos.



ANEXO 10

**MOQUEGUA: IMPORTACIONES POR PRINCIPALES PRODUCTOS
ENERO - ABRIL
(Valor FOB - Millones de US\$)**

Producto	% del Total	Valor FOB acumulado	Estructura % por país
Diesel B5, con un contenido de azufre <= 50 ppm	20,1	28,1	100,0%
Estados Unidos		28,1	100,0%
Otros		0,0	0,0%
Neumáticos utilizados en vehículos para la construcción	13,8	19,3	100,0%
Japon		8,5	44,3%
Francia		6,2	32,3%
Paises Bajos		2,3	12,0%
Otros		2,2	11,5%
Las demás partes destinadas a las máquinas (grúas)	6,9	9,6	100,0%
Estados Unidos		8,5	88,6%
Chile		0,9	9,3%
Otros		0,2	2,1%
Las demás de máquinas de la partida 8427	6,7	9,3	100,0%
Alemania Occidental Republica		7,9	84,2%
Otros		1,5	15,8%
Las demás máquinas y aparatos triturar o pulverizar	5,3	7,5	100,0%
Estados Unidos		6,3	84,7%
Turquia		1,1	15,3%
Otros		0,0	0,0%
Los demás trigos	4,2	5,9	100,0%
Canada		5,9	100,0%
Otros		0,0	0,0%
Abonos con nitrógeno inferior o igual a 34.5%	4,2	5,9	100,0%
Letonia		5,9	100,0%
Otros		0,0	0,0%
Otros	38,9	54,4	
TOTAL	100,0	140,0	

Fuente: SUNAT

Elaboración: BCRP - Sucursal Arequipa. Departamento de Estudios Económicos.



ANEXO 11

MOQUEGUA: INGRESOS RECAUDADOS POR EL GOBIERNO CENTRAL
(Millones de soles)

	2016									2017				
	ABR	MAY	JUN	JUL	AGO	SET	OCT	NOV	DIC	ENE	FEB	MAR	ABR	
I. INGRESOS TRIBUTARIOS	74	42	54	21	28	55	58	32	57	46	44	30	27	I. INGRESOS TRIBUTARIOS
1. Impuesto a los Ingresos	7	4	3	3	3	3	3	3	4	4	3	4	4	1. Impuesto a los ingresos
- Personas Naturales	1	1	1	1	1	1	1	1	1	1	1	1	1	- Personas naturales
- Personas Jurídicas	2	2	2	2	2	2	2	2	2	3	2	1	1	- Personas jurídicas
- Regularizaciones	4	1	0	0	0	0	0	0	1	0	0	1	1	- Regularizaciones
2. Impuesto a la Importación	0	0	0	0	0	0	0	0	0	0	0	0	0	2. Impuesto a la importación
3. Impuesto General a las Ventas	61	32	38	13	20	40	42	21	41	41	32	21	18	3. Impuesto general a las ventas
- Operaciones Internas	4	5	4	3	4	3	3	4	6	6	4	3	3	- Operaciones internas
- Operaciones Externas	57	27	34	10	16	37	39	17	35	35	28	18	15	- Operaciones externas
4. Impuesto Selectivo al Consumo	5	1	12	4	4	11	13	7	11	0	8	4	5	4. Impuesto selectivo al consumo
5. Otros Ingresos Tributarios	1	0	1	1	1	1	1	1	1	1	1	1	1	5. Otros ingresos tributarios
II. INGR. NO TRIBUTARIOS	0	0	0	0	0	0	0	0	0	0	0	0	0	II. INGR. NO TRIBUTARIOS
INGRESOS CORRIENTES (I+II)	74	42	54	21	28	55	58	32	57	46	44	30	27	INGRESOS CORRIENTES (I+II)

Fuente: SUNAT.

Elaboración: BCRP.Sucursal Arequipa. Departamento de Estudios Económicos

ANEXO 12

MOQUEGUA: EJECUCIÓN DE GASTOS DEL GOBIERNO NACIONAL
(Millones de soles)

	2016									2017				
	ABR	MAY	JUN	JUL	AGO	SET	OCT	NOV	DIC	ENE	FEB	MAR	ABR	
GASTOS NO FINANCIEROS	21	23	21	31	18	19	21	20	35	14	19	22	22	GASTOS NO FINANCIEROS
A. GASTOS CORRIENTES	18	16	17	28	16	16	17	18	28	14	17	19	20	A. GASTOS CORRIENTES
1. Remuneraciones	8	8	8	12	8	8	8	8	10	10	9	10	9	1. Remuneraciones
2. Bienes y servicios	3	3	4	4	3	4	4	4	9	2	2	4	3	2. Bienes y servicios
3. Transferencias 1/	6	4	5	12	5	4	5	6	9	3	6	5	7	3. Transferencias 1/
B. GASTOS DE CAPITAL	3	6	4	3	2	3	4	2	7	0	2	3	2	B. GASTOS DE CAPITAL
1. Formación bruta de capital	2	6	4	3	2	3	4	2	7	0	2	3	2	1. Formación bruta de capital
2. Otros gastos de capital 2/	1	0	0	0	0	0	0	0	0	0	0	0	0	2. Otros gastos de capital 2/

1/ Incluye el pago de pensiones, donaciones, transferencias y otros gastos corrientes.

2/ Incluye donaciones y transferencias.

3/ Información actualizada al 30 de abril de 2017

Fuente: MEF

Elaboración: BCRP.Sucursal Arequipa. Departamento de Estudios Económicos



ANEXO 13

MOQUEGUA: GASTOS NO FINANCIEROS DEL GOBIERNO REGIONAL
(Millones de soles)

	2016									2017				
	ABR	MAY	JUN	JUL	AGO	SET	OCT	NOV	DIC	ENE	FEB	MAR	ABR	
GASTOS NO FINANCIEROS	31	28	36	44	39	37	42	43	86	31	32	49	35	GASTOS NO FINANCIEROS
A. GASTOS CORRIENTES	21	19	21	24	23	21	19	23	36	18	18	19	19	A. GASTOS CORRIENTES
1. Remuneraciones	13	13	13	15	13	14	13	15	20	15	13	13	14	1. Remuneraciones
2. Bienes y servicios	7	5	6	7	7	5	5	6	13	1	4	4	4	2. Bienes y servicios
3. Transferencias 1/	1	1	2	2	3	2	1	2	3	1	1	1	1	3. Transferencias 1/
B. GASTOS DE CAPITAL	10	9	15	20	16	16	23	20	50	12	14	29	16	B. GASTOS DE CAPITAL
1. Formación bruta de capital	10	9	15	20	16	16	23	20	50	12	14	29	16	1. Formación bruta de capital
2. Otros gastos de capital 2/	0	0	0	0	0	0	0	0	0	0	0	0	0	2. Otros gastos de capital 2/

1/ Incluye el pago de pensiones, donaciones, transferencias y otros gastos corrientes.

2/ Incluye donaciones y transferencias.

3/ Información actualizada al 30 de abril de 2017

Fuente: MEF

Elaboración: BCRP.Sucursal Arequipa. Departamento de Estudios Económicos

ANEXO 14

MOQUEGUA: GASTOS NO FINANCIEROS DE LOS GOBIERNOS LOCALES
(Millones de soles)

	2016										2017				
	ABR	MAY	JUN	JUL	AGO	SET	OCT	NOV	DIC	ENE	FEB	MAR	ABR		
GASTOS NO FINANCIEROS	30	18	36	46	30	30	27	31	75	8	16	37	19	GASTOS NO FINANCIEROS	
A. GASTOS CORRIENTES	12	13	13	15	12	12	13	12	22	6	8	14	11	A. GASTOS CORRIENTES	
1. Remuneraciones	3	3	3	5	3	3	3	4	4	3	3	3	3	1. Remuneraciones	
2. Bienes y servicios	9	9	9	9	9	9	9	8	17	3	5	10	7	2. Bienes y servicios	
3. Transferencias 1/	0	0	1	1	0	0	1	0	1	0	1	1	1	3. Transferencias 1/	
B. GASTOS DE CAPITAL	17	5	23	31	18	18	14	19	53	2	8	23	8	B. GASTOS DE CAPITAL	
1. Formación bruta de capital	17	5	23	31	18	18	14	19	53	2	8	23	8	1. Formación bruta de capital	
2. Otros gastos de capital 2/	0	0	0	0	0	0	0	0	0	0	0	0	0	2. Otros gastos de capital 2/	

1/ Incluye el pago de pensiones, donaciones, transferencias y otros gastos corrientes.

2/ Incluye donaciones y transferencias.

3/ Información actualizada al 30 de abril de 2017

Fuente: MEF

Elaboración: BCRP.Sucursal Arequipa. Departamento de Estudios Económicos



ANEXO 15

MOQUEGUA: CRÉDITOS
(Saldo en millones de soles)

ENTIDADES FINANCIERAS	2016									2017				
	ABR	MAY	JUN	JUL	AGO	SET	OCT	NOV	DIC	ENE	FEB	MAR	ABR	
I. BANCO DE LA NACIÓN	34	34	35	34	35	35	35	35	35	36	37	37	38	I. BANCO DE LA NACIÓN
II. AGROBANCO	0	0	6	6	6	6	6	6	5	5	5	5	5	II. AGROBANCO
III. BANCA MÚLTIPLE	624	628	593	596	598	578	581	583	554	549	552	526	526	III. BANCA MÚLTIPLE
IV. INST.NO BANCARIAS	282	285	286	289	293	297	302	307	313	311	317	319	321	IV. INST.NO BANCARIAS
Empresas Financieras	60	61	61	62	63	64	64	64	65	65	65	65	65	Empresas Financieras
Cajas Municipales	222	225	225	227	230	233	238	242	248	247	252	255	256	Cajas Municipales
TOTAL	946	953	920	925	931	916	924	931	908	902	912	888	891	TOTAL
Moneda Nacional	871	883	856	862	867	851	860	868	845	842	853	831	835	Moneda Nacional
Moneda Extranjera	75	70	63	63	64	65	63	63	63	60	59	56	56	Moneda Extranjera

Fuente: SBS y AFP

Elaboración: BCRP.Sucursal Arequipa. Departamento de Estudios Económicos

ANEXO 16

MOQUEGUA: DEPÓSITOS
(Saldo en millones de soles)

ENTIDADES FINANCIERAS	2016										2017				
	ABR	MAY	JUN	JUL	AGO	SET	OCT	NOV	DIC	ENE	FEB	MAR	ABR		
I. BANCO DE LA NACIÓN	165	160	158	160	189	182	165	169	172	167	180	180	176	I. BANCO DE LA NACIÓN	
II. BANCA MÚLTIPLE	600	568	589	604	620	576	650	688	629	646	585	573	562	II. BANCA MÚLTIPLE	
III. INSTIT. NO BANCARIAS	160	165	167	164	162	164	164	167	172	174	177	176	176	III. INSTIT. NO BANCARIAS	
Empresas Financieras	9	9	9	9	10	10	10	11	11	11	12	12	12	Empresas Financieras	
Cajas Municipales	151	156	158	155	152	153	154	157	161	163	164	164	163	Cajas Municipales	
TOTAL	924	892	913	928	971	922	979	1024	972	987	941	929	914	TOTAL	
Moneda Nacional	688	681	685	693	735	712	693	694	706	700	692	714	709	Moneda Nacional	
Moneda Extranjera	236	211	229	236	236	210	286	330	267	287	249	215	204	Moneda Extranjera	

Fuente: SBS y AFP

Elaboración: BCRP.Sucursal Arequipa. Departamento de Estudios Económicos



ANEXO 17

**MOQUEGUA: TASA DE MOROSIDAD 1/
(En Porcentajes)**

ENTIDADES FINANCIERAS	2016										2017			ENTIDADES FINANCIERAS
	MAR	ABR	MAY	JUN	JUL	AGO	SET	OCT	NOV	DIC	ENE	FEB	MAR	
I. BANCO DE LA NACIÓN	1,1	1,1	1,1	1,2	1,3	1,3	1,2	1,3	1,3	1,3	1,2	1,3	1,4	I. BANCO DE LA NACIÓN
II. AGROBANCO	0,0	0,0	14,9	12,9	15,7	16,4	15,7	14,8	16,4	16,6	25,4	22,3	16,9	II. AGROBANCO
III. BANCA MÚLTIPLE	2,9	3,0	3,0	3,2	3,1	3,5	3,6	3,2	3,5	3,4	3,3	3,5	3,7	III. BANCA MÚLTIPLE
IV. INSTIT. NO BANCARIAS														IV. INSTIT. NO BANCARIAS
Empresas Financieras	3,9	3,6	3,8	3,9	3,9	4,3	4,4	4,1	4,3	3,4	4,0	4,1	3,8	Empresas Financieras
Cajas Municipales	5,6	5,6	5,8	4,5	4,7	4,9	4,8	4,9	4,9	4,0	4,5	4,9	4,7	Cajas Municipales
Edpymes	13,7	12,0	15,1	7,8	3,4	8,1	11,6	11,6	8,1	37,1	41,1	38,7	44,0	Edpymes
TOTAL	3,6	3,7	3,7	3,6	3,6	3,9	3,9	3,7	3,9	3,6	3,8	4,0	4,0	TOTAL

1/ Cifras Preliminares

Fuente: SBS y AFP

Elaboración: BCRP.Sucursal Arequipa. Departamento de Estudios Económicos