

BANCO CENTRAL DE RESERVA DEL PERÚ

SUCURSAL AREQUIPA



MOQUEGUA: Síntesis de Actividad Económica

Marzo 2017¹

Departamento de Estudios Económicos

¹ En el presente informe participaron: Lizzie Jugo y Nilda Cabrera.



ÍNDICE

| | <i>Página</i> |
|--|---------------|
| RESUMEN EJECUTIVO | 3 |
| I. ACTIVIDAD PRODUCTIVA | 5 |
| 1. Actividad primaria | 5 |
| 1.1 Sector agropecuario | 5 |
| 1.2 Sector pesca | 7 |
| 1.3 Sector minería | 7 |
| 2. Otros indicadores sectoriales | 8 |
| 2.1 Sector manufactura | 8 |
| 2.2 Arribos a los establecimientos de hospedaje | 9 |
| II. ASPECTOS LABORALES | 10 |
| 1. Empleo | 10 |
| III. SECTOR EXTERNO | 11 |
| 1. Exportaciones | 11 |
| IV. CRÉDITO Y DEPÓSITOS | 12 |
| 1. Crédito | 12 |
| 2. Depósitos | 14 |
| V. EJECUCION DEL PRESUPUESTO DE GASTOS DEL GOBIERNO GENERAL | 15 |
| 1. Ejecución del gasto corriente no financiero | 15 |
| 2. Ejecución del Gasto de Capital | 16 |
| VI. ANEXOS | 18 |

RESUMEN EJECUTIVO

Principales hechos de importancia

- En marzo, los **sectores agropecuario** y **minero** registraron una contracción de 21,0 por ciento y 11,1 por ciento, respectivamente; mientras que el **sector pesca** creció 557,8 por ciento, en el período interanual.
- En otros **indicadores económicos**, el **sector manufacturero** reportó una contracción de 1,4 por ciento. El **crédito** se redujo en 5,4 por ciento; mientras que los **depósitos** no registraron variación significativa. La **tasa de morosidad** en el mes de febrero fue de 4,0 por ciento. La **inversión pública** registró una variación positiva de 37,6 por ciento.

Actividad primaria

- En el período interanual, el **sector agropecuario** sufrió una contracción de 21,0 por ciento respecto al similar mes del año 2016, ante la menor producción del **subsector agrícola** (-24,8 por ciento) orientada al mercado externo y agroindustria; respaldado por la leve contracción del **subsector pecuario** en 0,5 por ciento. En el periodo acumulado a marzo, la producción agropecuaria se redujo 14,6 por ciento ante la menor producción del subsector agrícola (-17,9 por ciento) y del subsector pecuario (-1,2 por ciento).
- El **sector pesca** experimentó una mejora de 557,8 por ciento, en el interanual, explicada por el dinamismo de la línea industrial asociada a la extracción de anchoveta; además del mayor desembarque de especies marinas para el consumo humano directo (343,7 por ciento), en su líneas de fresco y congelado, principalmente. En lo que va del año, la actividad pesquera registró una mejora de 129,2 por ciento, por efecto del crecimiento tanto de la actividad destinada al consumo humano indirecto como al directo.
- El **sector minero**, en el período interanual, experimentó una contracción de 11,1 por ciento asociada a la menor producción de concentrado de cobre (-9,8 por ciento), molibdeno (-15,4 por ciento) y oro (-40,8 por ciento). Entre enero y marzo, el sector acumuló un indicador negativo de 8,9 por ciento debido a similar comportamiento.

Otros indicadores de actividad económica

- El **sector manufactura** registró una variación positiva de 1,4 por ciento en marzo, en términos interanuales, explicada debido al incremento registrado de conservas y congelado de pescado (10667,7 por ciento), plata refinada (10,0 por ciento) y oro refinado (5,7 por ciento), principalmente. En el periodo acumulado, el sector reportó un ligero crecimiento de 0,9 por ciento.
- El **arribo de turistas** a los establecimientos de hospedaje en diciembre, mostró un indicador positivo de 19,1 por ciento, en el periodo interanual, resultado del crecimiento tanto del turismo nacional (17,5 por ciento), como del turismo receptivo (51,7 por ciento). Entre enero y diciembre del año 2016, el turismo se incrementó 15,8 por ciento debido al crecimiento del turismo nacional en 15,6 por ciento y del turismo externo en 18,4 por ciento.
- El **empleo** en la ciudad de Moquegua en empresas privadas formales con 10 y más trabajadores registró una contracción de 6,6 por ciento en febrero, en términos interanuales, debido a la caída registrada en los principales sectores de la actividad económica regional, especialmente en el manufacturero (-19,5 por ciento), extractivo (-13,9 por ciento) y comercio (-11,5 por ciento). En los dos meses del año, el empleo mantuvo una contracción de 4,0 por ciento

- En el mes de análisis, los **créditos** reportaron una variación negativa de 5,4 por ciento; en tanto, los **depósitos** no registraron una variación significativa al compararlos con similar mes del año anterior. La **morosidad** en el mes de febrero fue de 4,0 por ciento.
- La **inversión pública** correspondiente a los tres niveles de gobierno en Moquegua (S/ 56 millones) registró una caída de 37,6 por ciento interanual, en términos reales, por una menor ejecución de los Gobiernos Nacional y Locales.

CUADRO N° 1
OTROS INDICADORES DE ACTIVIDAD ECONOMICA
(Variación % respecto a similar mes del año anterior)

| | Oct.16 | Nov.16 | Dic.16 | Ene.17 | Feb.17 | Mar.17 |
|---|---------|---------|---------|---------|---------|--------|
| Producción industrial 1/ | ↓ -60,8 | ↓ -16,4 | ↑ 8,1 | ↑ 5,7 | ↓ -3,9 | ↑ 1,4 |
| Arribos a establecimientos de hospedaje | ↑ 11,2 | ↑ 10,1 | ↑ 19,1 | .- | .- | .- |
| Empleo | ↓ -16,3 | ↓ -14,3 | ↓ -12,5 | ↓ -0,4 | ↓ -6,6 | .- |
| Crédito total 2/ | ↑ 29,3 | ↑ 29,1 | ↓ -5,8 | ↓ -6,4 | ↓ -5,8 | ↓ -5,4 |
| Depósitos2/ | ↑ 20,4 | ↑ 24,4 | ↑ 14,0 | ↑ 13,8 | ↑ 4,0 | → 0,0 |
| Inversión Pública 1/ | ↑ 14,8 | ↑ 2,7 | ↑ 0,5 | ↑ 256,9 | ↓ -28,1 | ↑ 37,6 |

1/ En términos reales

2/ En términos nominales

3/ En empresas de 10 a más trabajadores situadas en la ciudad de Moquegua

Fuentes: BCRP - Sucursal Arequipa, SBS, MTPE y MEF.

I. ACTIVIDAD PRODUCTIVA

1. Actividad primaria

1.1 Sector agropecuario

- En marzo, el **sector agropecuario** se contrajo 21,0 por ciento respecto al similar mes del año 2016, resultado de la evolución negativa de los sub-sectores agrícola (-24,8 por ciento) y pecuario (-0,5 por ciento). En el primer trimestre, la producción agropecuaria se redujo 14,6 por ciento ante la menor producción de la actividad agrícola (-17,9 por ciento) y en menor medida de la actividad pecuaria (-1,2 por ciento).

CUADRO N° 2
SECTOR AGROPECUARIO 1/
(Miles de toneladas)

| Subsectores | Estructura Porcentual 2015 2/ | Marzo | | | | Enero - Marzo | | | |
|--|-------------------------------------|-------|------|--------------|-----------------------------------|---------------|-------|--------------|-----------------------------------|
| | | 2016 | 2017 | Var. % | Contribución al crecimiento 3/ | 2016 | 2017 | Var. % | Contribución al crecimiento 3/ |
| SECTOR AGRICOLA | 80,4 | | | -24,8 | -20,9 | | | -17,9 | -14,3 |
| Orientada al mercado externo y agroindustria 2/ | 18,8 | | | -58,9 | -21,4 | | | -63,1 | -16,2 |
| Olivo | 0,4 | 0,0 | 0,0 | - | - | 0,0 | 0,0 | - | - |
| Orégano | 6,6 | 0,0 | 0,0 | -53,3 | -0,7 | 0,1 | 0,1 | -12,0 | -0,2 |
| Palta | 5,8 | 0,8 | 0,4 | -55,2 | -3,9 | 1,3 | 0,5 | -60,1 | -3,0 |
| Vid | 5,8 | 2,1 | 0,8 | -60,4 | -13,4 | 2,8 | 0,8 | -70,7 | -9,7 |
| Orientada al mercado interno 2/ | 61,6 | | | -5,3 | -3,4 | | | -2,4 | -1,8 |
| Alfalfa | 52,1 | 35,7 | 42,0 | 17,7 | 5,6 | 109,8 | 115,8 | 5,5 | 2,4 |
| Cebolla | 1,0 | 2,2 | 0,8 | -63,6 | -5,7 | 2,3 | 0,9 | -59,6 | -2,6 |
| Chirimoya | 0,2 | 0,0 | 0,0 | -100,0 | -0,2 | 0,0 | 0,0 | -100,0 | -0,1 |
| Damasco | 0,5 | 0,0 | 0,0 | - | - | 0,0 | 0,0 | - | - |
| Frijol grano seco | 0,4 | 0,0 | 0,0 | - | - | 0,0 | 0,0 | -26,4 | -0,1 |
| Frijol vainita | 0,2 | 0,0 | 0,0 | -3,1 | 0,0 | 0,1 | 0,1 | 3,3 | 0,0 |
| Haba grano seco | 0,2 | 0,0 | 0,0 | - | - | 0,0 | 0,0 | - | - |
| Lima | 0,3 | 0,1 | 0,1 | 27,1 | 0,1 | 0,1 | 0,2 | 119,0 | 0,2 |
| Maíz amiláceo | 0,8 | 0,0 | 0,0 | 53,5 | 0,1 | 0,0 | 0,0 | 20,2 | 0,0 |
| Maíz Chala | 0,3 | 0,3 | 0,4 | 52,8 | 0,1 | 0,6 | 0,7 | 29,8 | 0,1 |
| Maíz Choclo | 0,4 | 0,2 | 0,2 | -34,2 | -0,4 | 0,4 | 0,3 | -4,5 | 0,0 |
| Manzana | 0,3 | 0,1 | 0,1 | -26,2 | -0,2 | 0,3 | 0,3 | 9,5 | 0,1 |
| Papa | 2,4 | 1,4 | 1,3 | -5,0 | -0,2 | 2,9 | 2,5 | -12,6 | -0,6 |
| Tuna | 0,9 | 0,6 | 0,3 | -53,8 | -1,3 | 1,0 | 0,6 | -43,9 | -0,8 |
| SECTOR PECUARIO | 19,6 | | | -0,5 | -0,1 | | | -1,2 | -0,2 |
| Carne de ave 4/ | 0,6 | 0,0 | 0,0 | -37,8 | -0,2 | 0,1 | 0,0 | -32,6 | -0,2 |
| Carne de alpaca 4/ | 0,2 | 0,0 | 0,0 | 1,7 | 0,0 | 0,0 | 0,0 | 6,6 | 0,0 |
| Carne de ovino 4/ | 0,3 | 0,0 | 0,0 | 3,0 | 0,0 | 0,0 | 0,0 | -3,2 | 0,0 |
| Carne de porcino 4/ | 1,6 | 0,1 | 0,1 | 3,6 | 0,1 | 0,2 | 0,2 | 1,8 | 0,0 |
| Carne de vacuno 4/ | 3,9 | 0,1 | 0,1 | -1,1 | 0,0 | 0,3 | 0,3 | -4,7 | -0,2 |
| Fibra Alpaca | 1,1 | 0,0 | 0,0 | -34,2 | -0,4 | 0,0 | 0,0 | -17,7 | -0,1 |
| Huevos | 1,6 | 0,0 | 0,0 | -18,0 | -0,1 | 0,1 | 0,0 | -43,9 | -0,3 |
| Leche | 10,1 | 1,3 | 1,4 | 6,4 | 0,5 | 4,0 | 4,2 | 5,1 | 0,6 |
| SECTOR AGROPECUARIO | 100,0 | | | -21,0 | -21,0 | | | -14,6 | -14,6 |

1/ Cifras preliminares.

2/ A precios de 2007.

3/ En base a la estructura de similar periodo de 2015.

4/ Peso Neto.

Fuente: Ministerio de Agricultura y Riego y Gerencia Regional de Agricultura y Riego - Moquegua

Elaboración: BCRP - Sucursal Arequipa. Departamento de Estudios Económicos.

- La contracción del **subsector agrícola** se debió a menores cosechas orientadas al mercado externo y agroindustria (-58,9 por ciento) y en menor medida al mercado interno (-3,4 por ciento). El primero se explicó por la disminución de la producción de orégano (-5,3 por ciento), palta (-55,2 por ciento) y vid (-60,4 por ciento), ello por razones de estacionalidad. En tanto, el segundo se debió a la menor producción de cebolla (-63,6 por ciento), maíz choclo (-34,2 por ciento), manzana (-26,2 por ciento), papa (-5,0 por ciento), tuna (-53,8 por ciento), además de la baja producción de chirimoya. En el periodo acumulado a marzo, el sector agrícola registró una contracción de 17,9 por ciento, asociado a menores áreas cultivadas de productos orientados al mercado interno (-2,4 por ciento) como cebolla (-59,6 por ciento), papa (-12,6



por ciento), tuna (-43,9 por ciento) maíz choclo (-4,5 por ciento), entre otros. Adicionalmente, se registró una menor producción de cultivos orientados al mercado externo y agroindustria (-63,1 por ciento), principalmente por menores cosechas de orégano (-12,0 por ciento), palta (-60,1 por ciento) y vid (-70,7 por ciento).

- La contracción del **subsector pecuario** fue determinada, principalmente, por la menor producción de la línea avícola, tanto de carne (-37,8 por ciento) como de huevos (-18,0 por ciento); además de la menor producción de carne de vacuno (-1,1 por ciento) y fibra de alpaca (-34,2 por ciento), ambas por una menor saca. En el periodo acumulado a marzo, la producción pecuaria experimentó una caída de 1,2 por ciento asociada a la línea avícola: en carne (-32,6 por ciento) y en huevos (-43,9 por ciento); así como por menor producción de carne de vacuno (-4,7 por ciento), entre las principales especies.
- En cuanto al avance de siembras, entre agosto y marzo de la presente **campaña de siembras 2016/2017**, se instalaron 2 383 hectáreas, superficie superior en 11,5 por ciento respecto a similar periodo de la campaña anterior. Esto se explica por las mayores áreas instaladas de los cultivos transitorios (5,8 por ciento) y cultivos semipermanentes (73,7 por ciento). El primer caso se explicó por la mayor expansión de los cultivos de maíz amiláceo (4,3 por ciento), cebada (43,0 por ciento), trigo (87,2 por ciento), haba grano verde (22,9 por ciento), entre los de mayor extensión; mientras que en el segundo caso se debió principalmente por mayores hectáreas sembradas de alfalfa (85,4 por ciento).

CUADRO N° 3
SUPERFICIE SEMBRADA 1/
(En hectáreas)

| | Campaña agrícola 2/ | | Variación | |
|---------------------------------|---------------------|--------------|------------|-------------|
| | 2015/2016 | 2016/2017 | Absoluta | Porcentual |
| Cultivos Transitorios | 1 959 | 2 072 | 113 | 5,8 |
| Arveja grano verde | 16 | 23 | 7 | 43,8 |
| Cebada | 93 | 133 | 40 | 43,0 |
| Cebolla | 47 | 52 | 5 | 10,6 |
| Frijol grano seco | 27 | 21 | -6 | -22,2 |
| Frijol vainita | 44 | 64 | 20 | 45,5 |
| Haba grano seco | 132 | 102 | -30 | -22,7 |
| Haba grano verde | 83 | 102 | 19 | 22,9 |
| Maiz amarillo duro | 49 | 36 | -13 | -26,5 |
| Maiz amiláceo | 632 | 659 | 27 | 4,3 |
| Maiz chala | 64 | 67 | 3 | 4,7 |
| Papa | 514 | 507 | -7 | -1,4 |
| Quinua | 58 | 64 | 6 | 10,3 |
| Trigo | 47 | 88 | 41 | 87,2 |
| Otros | 153 | 154 | 1 | 0,7 |
| Cultivos Semipermanentes | 179 | 311 | 132 | 73,7 |
| Alfalfa | 158 | 293 | 135 | 85,4 |
| Olivo | 5 | 0 | -5 | -100,0 |
| Palta | 0 | 0 | 0 | - |
| Vid | 0 | 0 | 0 | - |
| Otros | 16 | 18 | 2 | 12,5 |
| Total | 2 138 | 2 383 | 245 | 11,5 |

1/ Cifras preliminares.

2/ De Agosto a Marzo.

Fuente: Gerencia Regional de Agricultura y Riego - Moquegua.

Elaboración: BCRP - Sucursal Arequipa. Departamento de Estudios Económicos.

1.2 Sector pesca

- En marzo, el **sector pesca** creció 557,8 por ciento, debido al resultado positivo de la pesca destinada al consumo humano directo (343,7 por ciento), en sus líneas de fresco (284,1 por ciento) y congelado (con una variación por encima de mil por ciento), principalmente por especies como bonito y pota. Adicionalmente, se registró extracción de anchoveta destinada al consumo humano indirecto para la elaboración de harina y aceite de pescado, debido a plena actividad de la primera temporada de pesca autorizada por Produce.
- En lo que va del año, la pesca marítima viene registrando un incremento de 129,2 por ciento, sustentada en la mayor captura de especies destinadas al consumo humano directo (75,6 por ciento), tanto en la línea de fresco (53,1 por ciento), como de congelado (167,1 por ciento). Además de la evidente mejora en la captura de anchoveta para la línea industrial.

CUADRO N° 4
SECTOR PESCA 1/

| | Marzo | | | Enero - Marzo | | |
|---------------------------------|--------------|--------------|--------------|---------------|---------------|--------------|
| | 2016 | 2017 | Var.% | 2016 | 2017 | Var.% |
| Consumo Humano Directo | 1 109 | 4 920 | 343,7 | 5 311 | 9 329 | 75,6 |
| Fresco | 1 032 | 3 963 | 284,1 | 4 261 | 6 523 | 53,1 |
| Congelado | 77 | 957 | 3/ | 1 051 | 2806 | 167,1 |
| Consumo Humano Indirecto | 0 | 957 | - | 0 | 28 126 | - |
| SECTOR PESCA 2/ | | | 557,8 | | | 129,2 |

1/ Cifras preliminares.

2/ A precios de 2007.

3/ Variación mayor a 1000 por ciento.

Fuente: Ministerio de la Producción.

Elaboración: BCRP - Sucursal Arequipa. Departamento de Estudios Económicos.

- En marzo, el **precio promedio de la harina de pescado** equivalente a US\$ 1 300 por tonelada, representó una caída de 11,1 por ciento en el periodo interanual, y un decrecimiento de 3,9 por ciento en el periodo mensual.

GRÁFICO N° 1
COTIZACIÓN INTERNACIONAL DE HARINA DE PESCADO
(Hamburgo - US\$/TM)

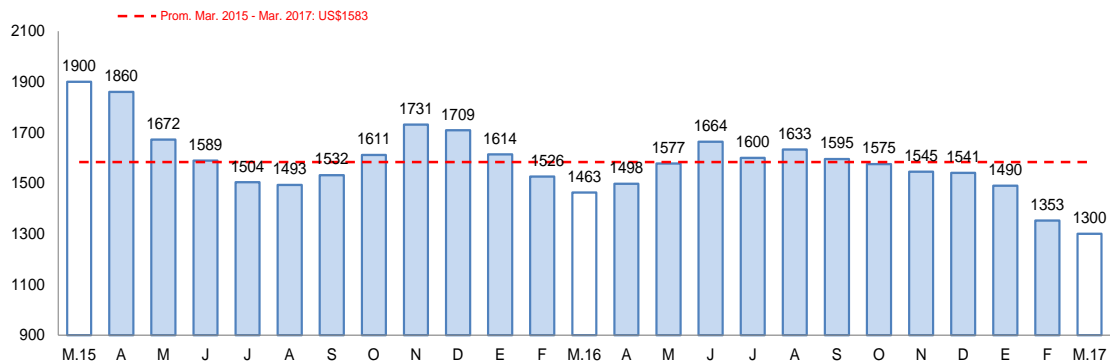

Fuente: Bloomberg.

Elaboración: BCRP, Sucursal Arequipa, Departamento de Estudios Económicos.

1.3 Sector minería

- En marzo, la **actividad minera** reportó una caída de 11,1 por ciento, debido a la menor producción de concentrado de cobre (-9,8 por ciento) y molibdeno (-15,4 por ciento) ambas procedentes de la unidad productora de Cuajone, de la empresa minera Southern Perú Copper Corporation; además de la menor producción de oro (-40,8 por ciento). La región de

Moquegua participó con el 6,7 por ciento en la producción de cobre a nivel nacional, superando a Tacna, Pasco, entre otros. En tanto, se colocó en tercer lugar en la producción de molibdeno con el 15,0 por ciento.

- Entre enero y marzo, la actividad minera cayó 8,9 por ciento debido al menor dinamismo de la producción de todos los metales extraídos en la zona, especialmente de cobre (-8,5 por ciento), molibdeno (-8,6 por ciento) y oro (-41,6 por ciento). En lo que va del año, la región de Moquegua viene participando con el 7,0 por ciento de la producción de cobre; y con el 16,8 por ciento de la producción de molibdeno, ubicándolo en una tercera posición.

CUADRO N° 5
SECTOR MINERIA 1/
(Variación % real respecto a similar periodo del año anterior)

| Mineral | Estructura Porcentual 2015 2/ | Marzo | | | | Enero - Marzo | | | |
|--------------------------|-------------------------------------|--------|--------|--------------|-----------------------------------|---------------|--------|-------------|-----------------------------------|
| | | 2016 | 2017 | Var.% | Contribución al crecimiento 3/ | 2016 | 2017 | Var.% | Contribución al crecimiento 3/ |
| Cobre (TMF) | 75,2 | 14 160 | 12 769 | -9,8 | -7,6 | 43 111 | 39 456 | -8,5 | -6,5 |
| Oro (KFG) | 2,6 | 83 | 49 | -40,8 | -0,7 | 241 | 141 | -41,6 | -0,7 |
| Plata (KGF) | 2,8 | 7 145 | 7 246 | 1,4 | 0,0 | 22 245 | 21 410 | -3,8 | -0,1 |
| Molibdeno (TMF) | 19,4 | 318 | 269 | -15,4 | -2,8 | 1 011 | 923 | -8,6 | -1,6 |
| SECTOR MINERÍA 2/ | 100,0 | | | -11,1 | -11,1 | | | -8,9 | -8,9 |

1/ Cifras preliminares.

2/ A precios de 2007.

3/ En base a la estructura de similar periodo de 2015.

Fuente: Ministerio de Energía y Minas.

Elaboración: BCRP - Sucursal Arequipa. Departamento de Estudios Económicos.

GRÁFICO N° 2
VARIACION DE LA PRODUCCIÓN MINERA
(Variación % real respecto a similar mes del año anterior)

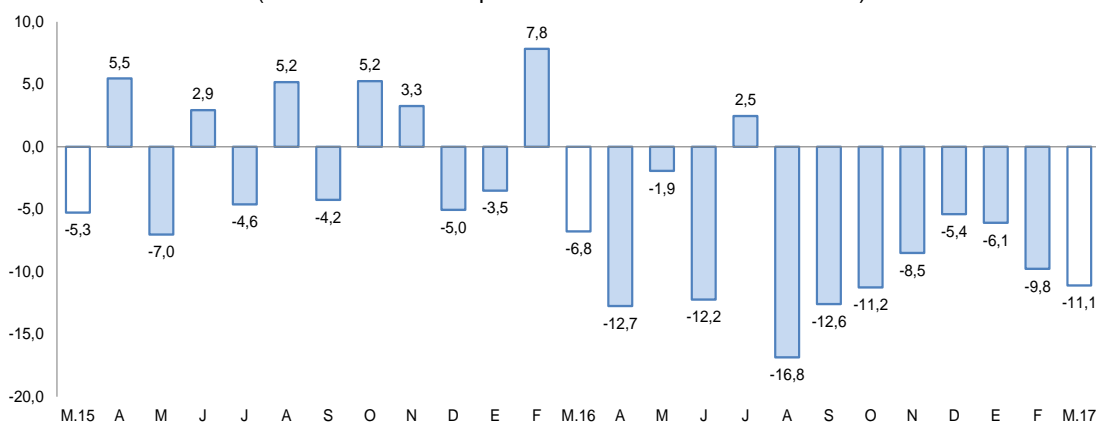

Fuente: Ministerio de Energía y Minas.

Elaboración: BCRP, Sucursal Arequipa, Departamento de Estudios Económicos

- La **cotización internacional de los principales metales** registró un crecimiento en el periodo interanual, ante el alza de los precios del cobre (17,7 por ciento), plata (13,9 por ciento), zinc (54,3 por ciento) y plomo (26,0 por ciento); sin embargo, en el periodo mensual el resultado fue diferente, con un descenso en los precios de todos los metales.

2. Otros indicadores sectoriales

2.1 Sector manufactura

- La **producción manufacturera** en Moquegua, durante el mes de marzo registró una variación positiva de 1,4 por ciento en comparación a igual mes del año 2016, debido al incremento registrado de conservas y congelado de pescado (10667,7 por ciento), plata refinada (10,0 por ciento) y oro refinado (5,7 por ciento); en contraste, el cobre blíster y los cátodos de cobre sufrieron variaciones negativas de 0,3 por ciento y 6,4 por ciento

respectivamente. En tanto a la producción de harina y aceite de pescado, no se registró variación anual por su ausencia en el año 2016.

- Entre los meses de enero a marzo del año en curso, la producción manufacturera acumuló un incremento de 0,9 por ciento, asociado al incremento de producción de oro refinado (8,4 por ciento), y la variación positiva que registró conservas y congelado de pescado (143,8 por ciento); en contraste, se registró una contracción en la producción de productos mineros como los cátodos de cobre (-7,5 por ciento) y de la plata refinada (-9,8 por ciento).

CUADRO N° 6
SECTOR MANUFACTURA
(Variación % real respecto a similar periodo del año anterior)

| Ramas de actividad | Estructura porcentual 2015 1/ | Marzo | | Enero-Marzo | |
|-------------------------------|-------------------------------|------------|-----------------|-------------|-----------------|
| | | Var.% | Contribución 2/ | Var.% | Contribución 2/ |
| MANUFACTURA PRIMARIA | | | | | |
| Conservas y congelado pescado | 0,5 | 1066,7 | 1,0 | 143,8 | 0,5 |
| Harina y aceite de pescado | 0,4 | - | - | - | - |
| Cobre blister | 51,3 | -0,3 | -0,2 | 0,0 | 0,0 |
| Cátodos de cobre | 46,3 | -6,4 | -3,0 | -7,5 | -3,5 |
| Oro refinado | 0,2 | 5,7 | 0,0 | 8,4 | 0,0 |
| Plata refinada | 1,3 | 10,0 | 0,1 | -9,8 | -0,1 |
| SECTOR MANUFACTURA | 100,0 | 1,4 | 1,4 | 0,9 | 0,9 |

1/ A precios de 1994.

2/ En base a la estructura de similar periodo de 2016.

Fuente: Ministerios de la Producción y Energía y Minas

Elaboración: BCRP, Sucursal Arequipa. Departamento de Estudios Económicos.

GRAFICO N° 3
VARIACIÓN DE LA MANUFACTURA PRIMARIA
(Variación % real respecto a similar mes del año anterior)

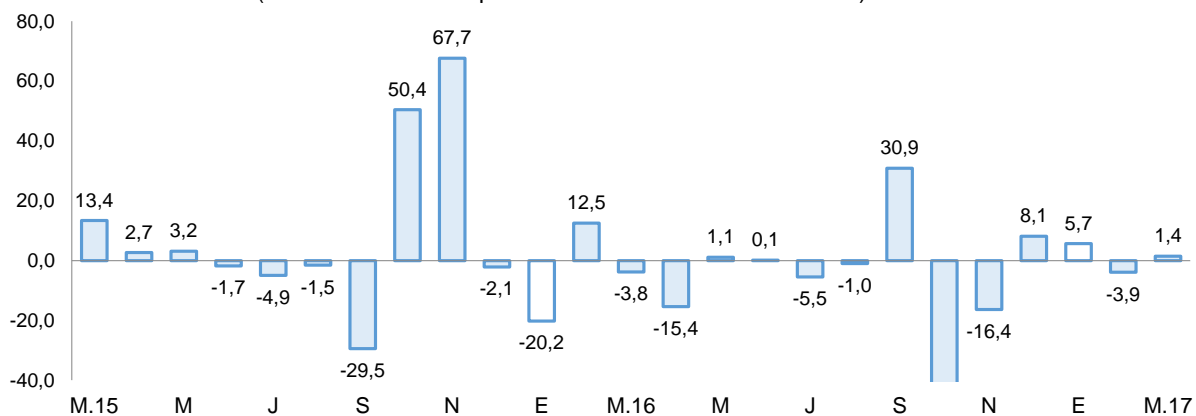

Fuente: Empresas Industriales.

Elaboración: BCRP, Sucursal Arequipa, Departamento de Estudios Económicos

2.2 Arribos a los establecimientos de hospedaje

- El **arribo de turistas** al departamento de Moquegua, en el mes de diciembre, fue de 17 412 personas con un incremento de 19,1 por ciento respecto a igual mes de 2015, debido al mayor dinamismo registrado tanto en el turismo nacional (17,5 por ciento), como en el turismo receptivo (51,7 por ciento). Los visitantes nacionales fueron procedentes en su mayoría de los departamentos de Arequipa, Lima y Tacna, y en menor medida de Puno y Cusco; y en el caso de los turistas extranjeros, su procedencia fue de Bolivia, Chile, Argentina, Colombia, Estados Unidos de América y España, principalmente.

- Entre enero y diciembre del año 2016, el número de turistas que llegó al departamento fue de 200 789 personas con una variación positiva de 15,8 por ciento en comparación a similar período del año 2015, ante el crecimiento del turismo nacional en 15,6 por ciento y del turismo extranjero en 18,4 por ciento. El **promedio de permanencia** de los turistas extranjeros fue de 1,57 días, y el de los turistas nacionales de 1,43 días.

GRAFICO N° 4
VARIACION DE ARRIBOS A ESTABLECIMIENTOS DE HOSPEDAJE
(Variación %)

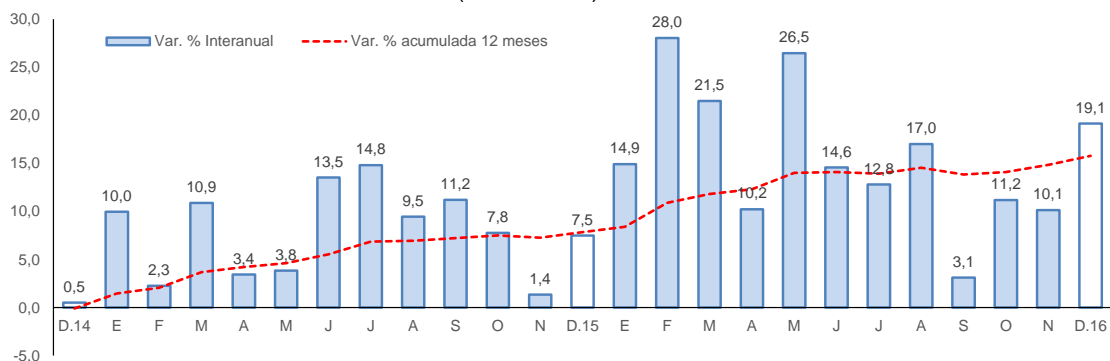

Fuente: Encuesta Mensual a Establecimientos de Hospedaje- MINCETUR.
Elaboración: BCRP, Sucursal Arequipa, Departamento de Estudios Económicos

II. ASPECTOS LABORALES

1. Empleo

- El empleo en la ciudad de Moquegua en empresas privadas formales con 10 y más trabajadores registró una contracción de 6,6 por ciento en febrero, en términos interanuales, debido a la caída registrada en los principales sectores de la actividad económica regional, especialmente en el manufacturero (-19,5 por ciento), extractivo (-13,9 por ciento) y comercio (-11,5 por ciento).
- En los dos meses del año, el empleo mantuvo una contracción de 4,0 por ciento, debido al desempeño negativo de la mayoría de los sectores, especialmente de comercio (-20,1 por ciento), manufactura (-19,5 por ciento) y el extractivo (-13,5 por ciento).

CUADRO N° 7
CIUDAD DE MOQUEGUA: ÍNDICE MENSUAL DE EMPLEO EN EMPRESAS PRIVADAS FORMALES DE 10 Y MÁS TRABAJADORES POR RAMA DE ACTIVIDAD ECONÓMICA 1/
(Octubre 2010 = 100)

| | Febrero | | | Enero - Febrero | | |
|--|--------------|--------------|-------------|-----------------|-------------|-------------|
| | 2016 | 2017 | Var.% | 2016 | 2017 | Var.% |
| Extractiva 2/ | 100,9 | 86,8 | -13,9 | 100,9 | 87,3 | -13,5 |
| Industria manufacturera | 160,0 | 128,8 | -19,5 | 160,0 | 128,8 | -19,5 |
| Comercio | 70,2 | 62,1 | -11,5 | 77,8 | 62,1 | -20,1 |
| Transporte, almacenes y comunicaciones | 175,6 | 164,4 | -6,3 | 174,4 | 166,7 | -4,5 |
| Servicios 3/ | 105,6 | 101,0 | -4,4 | 82,7 | 83,3 | 0,8 |
| Total | 114,4 | 106,8 | -6,6 | 98,3 | 94,4 | -4,0 |

Nota: La información corresponde al primer día de cada mes.

1/ Cifras preliminares.

2/ Conformada por las subramas agricultura, pesca y minería.

3/ Conformada por las subramas servicios prestados a empresas, restaurantes y hoteles, establecimientos financieros, enseñanza, servicios sociales y comunales; y electricidad, gas y agua.

Fuente: MTPE - Encuesta Nacional de Variación del Empleo (ENVME)

Elaboración: BCRP, Sucursal Arequipa. Departamento de Estudios Económicos.

GRÁFICO N°5
CIUDAD DE MOQUEGUA: EMPLEO FORMAL URBANO EN EMPRESAS DE 10 A MÁS
TRABAJADORES
 (Variación % respecto a similar mes del año anterior)

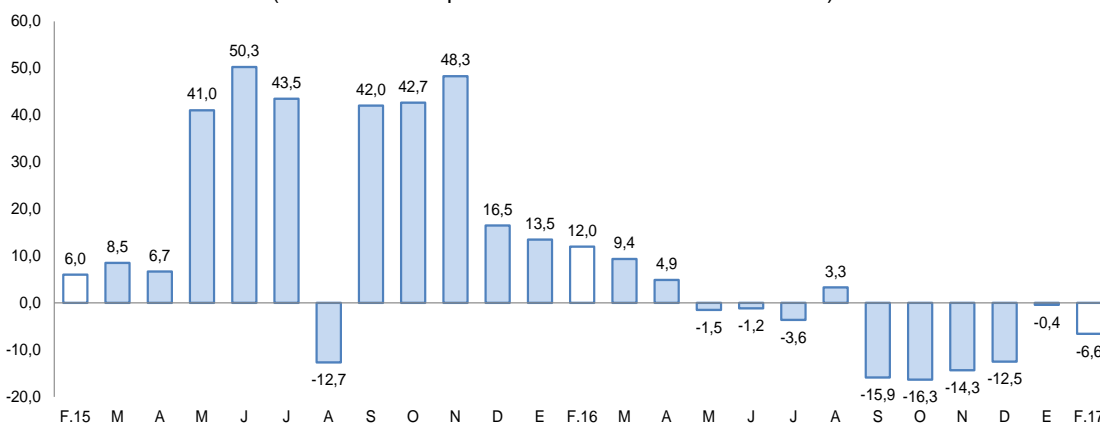

Fuente: Ministerio del Trabajo y Promoción del Empleo.
 Elaboración: BCRP, Sucursal Arequipa, Departamento de Estudios Económicos

III. SECTOR EXTERNO

1. Exportaciones

- En marzo, las **exportaciones** totalizaron US\$ 139,8 millones, registrando un crecimiento de 28,5 por ciento respecto al año anterior, explicado por los mayores envíos de productos tradicionales (27,8 por ciento) y no tradicionales (53,0 por ciento); en el primer caso, se explica por los mayores envíos de productos mineros (26,1 por ciento), por los embarques de cobre, oro y molibdeno; además de los pesqueros por los despachos de harina de pescado. El dinamismo de los productos no tradicionales se asocia principalmente a la línea de productos pesqueros (202,9 por ciento), debido a la mayor demanda externa de pescado congelado.
- Entre enero y marzo, las exportaciones alcanzaron US\$ 317,8 millones, resultando inferior en 12,3 por ciento en relación al mismo periodo del año 2016; asociado a la línea de productos tradicionales, resultado de la contracción de productos mineros tradicionales (-12,5 por ciento) por menores envíos de cobre y oro, y de los pesqueros (-42,3 por ciento) relacionado a las ventas de harina y aceite de pescado.
- Los tres **principales países destino** de las exportaciones, entre enero y marzo, representaron el 86,5 por ciento del total exportado; estando, en primer lugar, República Popular China (57,0 por ciento), seguido de Italia (20,0 por ciento) y Brasil (9,5 por ciento). A nivel de productos, hacia República Popular China fueron enviados cátodos de cobre refinado (98,8 por ciento) y, en menor medida, harina de pescado o de crustáceos (1,0 por ciento); a Italia cátodos de cobre refinado (100,0 por ciento), y a Brasil cátodos de cobre refinado (100,0 por ciento).
- La **estructura de las exportaciones por principales productos** muestra a cátodos de cobre refinado con la mayor participación (87,6 por ciento), siendo sus principales mercados destino China (64,2 por ciento), Italia (22,8 por ciento) y Brasil (10,9 por ciento), entre los principales; como segundo producto más exportado se registró a molibdeno y sus concentrados (5,8 por ciento); y como tercer producto a oro en bruto (2,4 por ciento).

CUADRO N° 6
EXPORTACIONES POR GRUPO DE PRODUCTOS 1/



(Valor FOB en millones de US\$)

| TIPO | Marzo | | | Enero - Marzo | | |
|-----------------------------------|--------------|--------------|-------------|---------------|--------------|--------------|
| | 2016 | 2017 | Var. % | 2016 | 2017 | Var. % |
| PRODUCTOS TRADICIONALES | 106,0 | 135,4 | 27,8 | 352,2 | 306,9 | -12,9 |
| Pesqueros | 0,0 | 1,8 | - | 4,3 | 2,5 | -42,3 |
| Agrícolas | 0,0 | 0,0 | - | 0,0 | 0,0 | - |
| Mineros | 106,0 | 133,6 | 26,1 | 348,0 | 304,5 | -12,5 |
| Petróleo y derivados | 0,0 | 0,0 | - | 0,0 | 0,0 | - |
| PRODUCTOS NO TRADICIONALES | 2,8 | 4,3 | 53,0 | 10,0 | 10,9 | 9,3 |
| Agropecuarios | 0,0 | 0,0 | -100,0 | 0,0 | 0,0 | -100,0 |
| Pesqueros | 0,9 | 2,9 | 202,9 | 2,8 | 7,0 | 152,4 |
| Textiles | 0,0 | 0,0 | - | 0,0 | 0,0 | - |
| Maderas y papeles y sus derivados | 0,0 | 0,0 | - | 0,0 | 0,0 | - |
| Químicos | 1,9 | 1,5 | -22,1 | 7,2 | 3,8 | -46,5 |
| Minerales no metálicos | 0,0 | 0,0 | - | 0,0 | 0,0 | - |
| Sidero-metalúrgicos | 0,0 | 0,0 | - | 0,0 | 0,1 | - |
| Metal-mecánicos | 0,0 | 0,0 | - | 0,0 | 0,0 | -100,0 |
| Otros | 0,0 | 0,0 | - | 0,0 | 0,0 | - |
| TOTAL EXPORTACIONES | 108,8 | 139,8 | 28,5 | 362,2 | 317,8 | -12,3 |

1/ Cifras preliminares.

Fuente: SUNAT.

Elaboración: BCRP - Sucursal Arequipa. Departamento de Estudios Económicos.

IV. CRÉDITO Y DEPÓSITOS

1. Crédito

- Los **créditos** otorgados en Moquegua al finalizar el mes de marzo tuvieron un saldo de S/ 888 millones, con una variación negativa de 5,4 por ciento respecto a similar mes del año 2016. El Banco de la Nación colocó el 4,2 por ciento del total y sus saldos tuvieron un incremento de 9,6 por ciento; la Banca Múltiple colocó el 59,2 por ciento y registró una contracción de 15,9 por ciento, al haber disminuido sus colocaciones en moneda nacional y en moneda extranjera; por el contrario, las Instituciones No Bancarias, cuya participación registro 36,0 por ciento, aumentaron sus saldos 14,3 por ciento, al incrementar sus colocaciones en ambas monedas.
- Por **tipo de moneda**, los créditos estuvieron conformados en 93,7 por ciento por moneda nacional y disminuyeron en 3,5 por ciento en relación al igual mes del año 2016; mientras que las colocaciones en moneda extranjera representaron el 6,3 por ciento con una variación negativa en sus saldos de 26,6 por ciento. El **coeficiente de dolarización** fue de 6,3 por ciento, lo que significó una reducción de 1,9 puntos porcentuales respecto al registrado en marzo de 2016.

CUADRO N° 8
CREDITO DIRECTO
(Saldos en millones de soles)

| | Estructura % Mar-17 | Marzo | | Var.% Nominal Mar-17 / Mar-16 |
|-----------------------------------|------------------------|------------|------------|----------------------------------|
| | | 2016 | 2017 | |
| Banco de la Nación | 4,2 | 34 | 37 | 9,6 |
| Agrobanco | 0,6 | 0 | 5 | - |
| Banca múltiple | 59,2 | 625 | 526 | -15,9 |
| Instituciones no bancarias | 36,0 | 279 | 319 | 14,3 |
| Financieras | 7,3 | 59 | 65 | 9,0 |
| Cajas Municipales | 28,7 | 220 | 255 | 15,8 |
| Cajas Rurales | 0,0 | 0 | 0 | - |
| Edpymes | 0,0 | 0 | 0 | -53,2 |
| Arrendamiento Financiero | 0,0 | 0 | 0 | - |
| TOTAL | 100,0 | 938 | 888 | -5,4 |
| Empresas | 59,2 | 597 | 525 | -12,0 |
| Personas | 40,8 | 341 | 362 | 6,2 |
| Consumo | 31,9 | 256 | 283 | 10,5 |
| Hipotecario | 8,9 | 85 | 79 | -6,7 |
| MN | 93,7 | 862 | 831 | -3,5 |
| ME | 6,3 | 77 | 56 | -26,6 |
| ME (Millo.US\$) | | 23 | 17 | -24,8 |

1/ Ajuste en Créditos a Empresas

2/ Debido al redondeo de los datos parciales, los totales pueden diferir de la suma de las partes

Fuente: SBS y AFP

- Según **tipo de crédito**, el otorgado a empresas representó el 59,2 por ciento, cuyos saldos se contrajeron en 12,0 por ciento. Los créditos a personas representaron el 40,8 por ciento, y sus saldos incrementaron en 6,2 por ciento; al interior de ellos, los de consumo crecieron 10,5 por ciento, mientras que los créditos hipotecarios descendieron en 6,7 por ciento.

GRAFICO N° 8
VARIACIÓN DE LOS CRÉDITOS
(Variación % respecto a similar mes del año anterior)

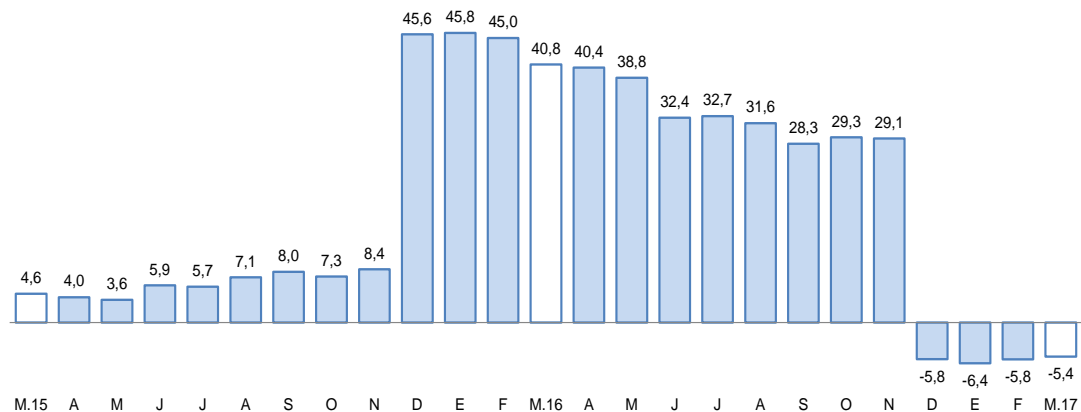

Fuente: Superintendencia de Banca, Seguros y AFP.

Elaboración: BCRP, Sucursal Arequipa, Departamento de Estudios Económicos

- La **cartera morosa** en el mes de febrero fue 4,0 por ciento, con un ligero incremento de 0,6 puntos porcentuales respecto a igual mes del año 2016; correspondiendo las tasas más elevadas a Edpymes con el 38,7 por ciento, Agrobanco con el 22,3 por ciento, Cajas Municipales de Ahorro y Crédito con el 4,9 por ciento, Empresas Financieras con el 4,1 por ciento, Banca Múltiple con el 3,5 por ciento y Banco de la Nación con el 1,3 por ciento.

GRAFICO N° 9
TASA DE MOROSIDAD 1/2/
(Porcentaje)



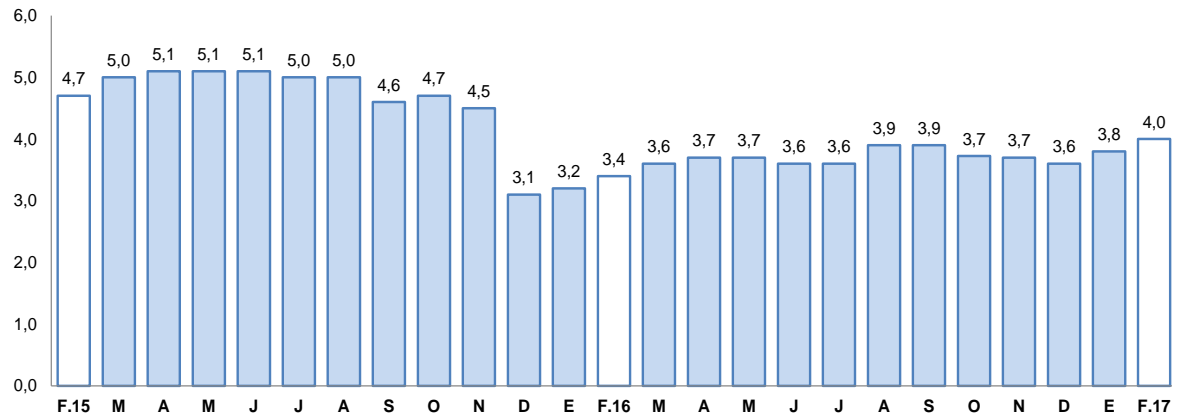

1/ Preliminar.

2/ Morosidad = (créditos vencidos + créditos en cobranza judicial) / colocaciones brutas.

2. Depósitos

- El saldo de **depósitos** fue de S/ 929 millones, sin registrar variación interanual significativa. Los depósitos del Banco de la Nación representaron el 19,3 por ciento del total del sistema, cuyos saldos disminuyeron 6,3 por ciento en el período comparativo; los depósitos de la Banca Múltiple representaron el 61,7 por ciento, registrando una variación negativa de 1,1 por ciento determinado por la contracción en captaciones de moneda nacional; los depósitos de las Instituciones No Bancarias, que representaron el 18,9 por ciento, alcanzaron un incremento de 11,8 por ciento, asociado a mayores saldos en la modalidad a plazo en moneda extranjera, al igual que la modalidad de ahorros, principalmente en las Financieras.
- Por **tipo de moneda**, los depósitos estuvieron conformados en 76,9 por ciento por moneda nacional, los que tuvieron una contracción de 1,9 por ciento; en moneda extranjera la participación fue de 23,1 por ciento con un crecimiento de 7,0 por ciento. El **coeficiente de dolarización** de los depósitos en marzo fue de 23,1 por ciento, lo que significó un incremento de 1,5 puntos porcentuales respecto a similar mes de 2016.
- Por **modalidad de captación**, los mayores saldos correspondieron a depósitos de ahorro con el 46,0 por ciento, los que tuvieron un incremento de 1,2 por ciento en relación al período interanual; seguidos de los depósitos a plazo con el 30,1 por ciento, los que crecieron 4,4 por ciento; y los depósitos a la vista, que representaron el 23,9 por ciento, disminuyeron 7,0 por ciento.

**CUADRO N° 10
DEPÓSITOS**
(SalDOS en millones de soles)
(SalDOS en miles de nuevos soles)

| | Estructura % Mar-17 | Marzo | | Var.% Nominal Mar-17 / Mar-16 |
|-----------------------------------|------------------------|------------|------------|----------------------------------|
| | | 2016 | 2017 | |
| Banco de la Nación | 19,3 | 192 | 180 | -6,3 |
| Banca múltiple | 61,7 | 580 | 573 | -1,1 |
| Instituciones no bancarias | 18,9 | 157 | 176 | 11,8 |
| Financieras | 1,3 | 8 | 12 | 47,9 |
| Cajas Municipales | 17,6 | 149 | 164 | 9,8 |
| Cajas Rurales | 0,0 | 0 | 0 | - |
| TOTAL | 100,0 | 929 | 929 | 0,0 |
| Vista | 23,9 | 238 | 222 | -7,0 |
| Ahorro | 46,0 | 422 | 427 | 1,2 |
| A plazo | 30,1 | 268 | 280 | 4,4 |
| MN | 76,9 | 728 | 714 | -1,9 |
| ME | 23,1 | 201 | 215 | 7,0 |
| ME (Mill. US\$) | | 60 | 66 | 9,6 |

1/ Debido al redondeo de los datos parciales, los totales pueden diferir de la suma de las partes
Fuente: SBS y AFP

**GRÁFICO N° 7
VARIACION DE LOS DEPÓSITOS**
(Variación % respecto a similar mes del año anterior)

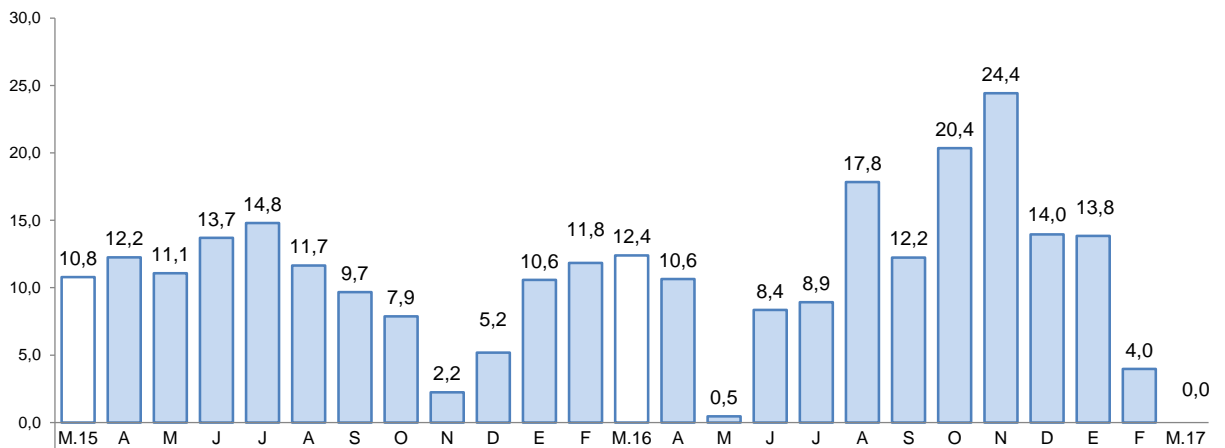

Fuente: Superintendencia de Banca, Seguros y AFP.

- El **ratio colocaciones/depósitos** en el mes de análisis se ubicó en 0,95 menor al registrado al igual mes del año anterior que fue de 1,01.

V. EJECUCION DEL PRESUPUESTO DE GASTOS DEL GOBIERNO GENERAL

1. Ejecución del gasto corriente no financiero

- La **ejecución del gasto corriente** registró S/ 52 millones, con un ligero incremento de 0,7 por ciento respecto al período comparativo, por menores gastos en el Gobierno Regional, a pesar del incremento registrado en los Gobiernos Nacional y Locales, con 5,7 por ciento y 0,3 por ciento, respectivamente.
- En el rubro de Transferencias se registró una variación negativa de 13,0 por ciento, debido a menores gastos en los tres niveles de Gobierno, siendo el de mayor descenso los Gobiernos Locales (-53,2 por ciento). En tanto, los rubros de Remuneraciones y Bienes y servicios,

registraron variaciones positivas en 5,5 por ciento y 0,4 por ciento, respectivamente, por mayores gastos en el Gobierno Nacional, principalmente.

- Entre enero y marzo, el gasto acumulado fue de S/ 134 millones, con una contracción de 2,0 por ciento frente a similar periodo del año 2016, debido a los menores gastos en el rubro de Bienes y servicios (-2,6 por ciento) y Transferencias (-18,7 por ciento). En cuanto al rubro Remuneraciones, en el periodo acumulado, registró una variación positiva de 3,4 por ciento, debido a mayores gastos en los Gobiernos Nacional y Regional.

CUADRO N° 10
MOQUEGUA: EJECUCION DEL GASTO CORRIENTE NO FINANCIERO 1/2
(Millones de soles)

| | Marzo | | | Enero - Marzo | | |
|-------------------|-----------|-----------|------------|---------------|------------|-------------|
| | 2016 | 2017 | Var.% real | 2016 | 2017 | Var.% real |
| Gobierno Nacional | 18 | 19 | 5,7 | 52 | 51 | -5,0 |
| Gobierno Regional | 19 | 19 | -3,5 | 53 | 56 | 0,9 |
| Gobiernos locales | 13 | 14 | 0,3 | 28 | 28 | -2,2 |
| Total | 50 | 52 | 0,7 | 133 | 134 | -2,0 |

1/ Información actualizada al 31 de Marzo de 2017.

2/ Comprende el gasto en remuneraciones, bienes y servicios y pensiones.

Fuente: MEF.

Elaboración: BCRP, Sucursal Arequipa. Departamento de Estudios Económicos.

2. Ejecución del Gasto de Capital

- El **gasto de capital** ejecutado fue de S/ 56 millones, con una variación positiva de 34,6 por ciento al compararlo con marzo de 2016, debido a los mayores gastos realizados por el Gobierno Regional, que alcanzaron una variación positiva de 290,4 por ciento.
- En tanto, los Gobiernos Nacional y Locales, registraron descensos de 69,7 por ciento y 3,7 por ciento, respectivamente, al ser comparado en el mismo periodo interanual.
- El gasto acumulado a marzo fue de S/ 94 millones y tuvo una variación positiva de 19,0 por ciento respecto al comparativo, al haber sido mayores los gastos en el Gobierno Regional; en tanto, los Gobiernos Nacional y Locales registraron variaciones negativas.

CUADRO N° 10
MOQUEGUA: EJECUCION DEL GASTO DE CAPITAL 1/ 2/
(Millones de soles)

| | Marzo | | | Enero - Marzo | | |
|-------------------|-----------|-----------|-------------|---------------|-----------|-------------|
| | 2016 | 2017 | Var.% real | 2016 | 2017 | Var.% real |
| Gobierno Nacional | 9 | 3 | -69,7 | 12 | 5 | -56,9 |
| Gobierno Regional | 7 | 29 | 290,4 | 15 | 56 | 263,5 |
| Gobiernos locales | 23 | 23 | -0,1 | 49 | 33 | -35,2 |
| Total | 39 | 56 | 37,6 | 75 | 94 | 20,4 |

1/ Información actualizada al 31 de Marzo de 2017.

2/ Comprende la adquisición de activos no financieros

Fuente: MEF.

Elaboración: BCRP, Sucursal Arequipa. Departamento de Estudios Económicos.

- La **inversión** en el mes de marzo 2017 fue de S/ 56 millones, incrementado en 37,6 por ciento respecto a marzo de 2016, por menores inversiones en los Gobiernos Nacional y Locales.
- El **avance de la inversión pública** en Moquegua fue del 14,9 por ciento del PIM; el Gobierno Nacional tuvo un avance de 2,5 por ciento, mientras que el Gobierno Regional alcanzó el 22,0 por ciento y los Gobiernos Locales el 20,0 por ciento.

GRAFICO N° 7
MOQUEGUA: VARIACION DE LA INVERSION PÚBLICA
(Variación % real)

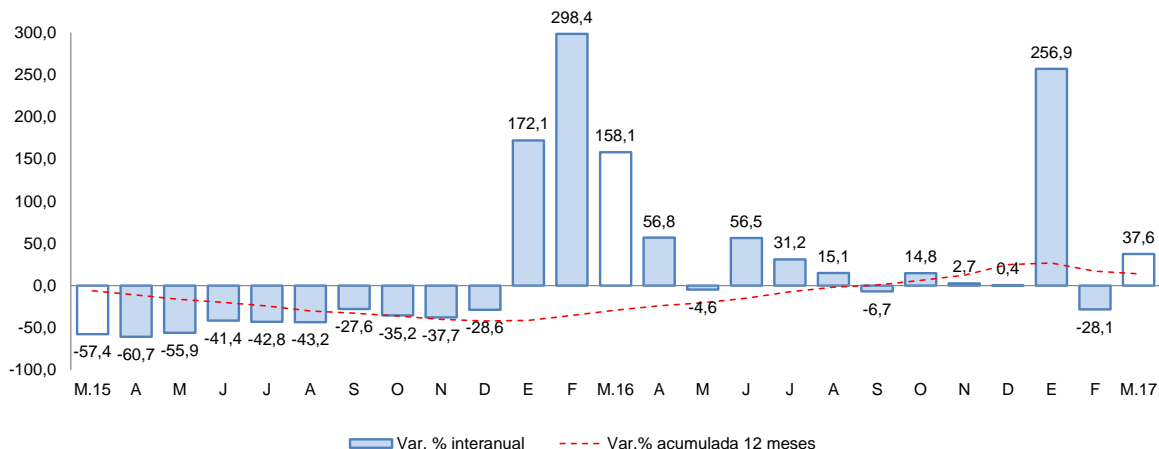

Fuente: MEF.

Elaboración: BCRP, Sucursal Arequipa, Departamento de Estudios Económicos.

- Entre los principales proyectos ejecutados por el **Gobierno Nacional** mencionamos: “Instalación del Sistema de Infraestructura del Reservorio en el Sector Pusquia – San Cristóbal, Mariscal Nieto”, con S/ 537 mil, “Mejoramiento de los servicios de Bienestar Universitario de la Univ. Nac. De Moquegua sede Mariscal Nieto”, con S/ 470 mil, “Mejoramiento de la infraestructura de Riego en la comunidad de Escacha- Ubinas, General Sánchez Cerro”, con S/ 413 mil, y “Mejoramiento de los servicios de Bienestar Universitario de la sede de Ilo de la Univ. Nac. de Moquegua”, con S/ 273 mil.
- En el **Gobierno Regional** los principales proyectos fueron: “Ampliación y Mejoramiento del Hospital de Moquegua”, con una inversión de S/ 15,8 millones, “Mejoramiento del Servicio Educativo de la I.E San Antonio de Moquegua, Mariscal Nieto”, con S/ 1,2 millones, “Mejoramiento del servicio Educativo de la I.E CrI. Francisco Bolognesi Cervantes - Ilo”, con S/ 455 mil, y “Mejoramiento de la red Vial Departamental Moquegua-Arequipa; Tramo MO-108: Cruz de flores- Torata Omate Coalaque Puquina L.D Pampa Usuña; Tramo AR-118: Polobaya Pocsi Mollebaya Arequipa”, con S/ 398 mil.
- Los **Gobiernos Locales** invirtieron en: “Instalación y mejoramiento de los sistemas de agua potable y alcantarillado y almacenamiento II etapa – Mariscal Nieto”, con S/ 12,8 millones, “Mejoramiento y ampliación del servicios de Tratamiento de Agua Residuales de la provincia de Ilo”, con S/ 636 mil, “Mejoramiento del Coliseo Cerrado del Distrito de Torata –Mariscal Nieto”, con S/ 523 mil, “Mejoramiento de los servicios educativos de la I.E N° 43121 Daniel Alcides Carrión C.P. Anascapa, Ubinas- General Sánchez Cerro”, con S/ 485 mil, y “Ampliación y mejoramiento de la infraestructura Vial en la Av. Pedro Huillca Tecse Tramo Vía Panamericana a Calle 47 del Promuvi VII de la Pampa Inalambrica – Ilo”, con S/ 396 mil.



VI. ANEXOS

ANEXO 1

MOQUEGUA: PRODUCCION AGROPECUARIA 1/
(Toneladas métricas)

| PRODUCTOS | 2016 | | | | | | | | | | 2017 | | | |
|------------------------|-------|-------|-------|-------|-------|-------|-------|-------|-------|-------|-------|-------|-------|------------------------|
| | MAR | ABR | MAY | JUN | JUL | AGO | SET | OCT | NOV | DIC | ENE | FEB | MAR | |
| AGRICOLA | | | | | | | | | | | | | | AGRICOLA |
| Alfalfa | 35717 | 34935 | 36175 | 36247 | 36270 | 36724 | 36652 | 36769 | 35833 | 35037 | 35277 | 38458 | 42023 | Alfalfa |
| Cebolla | 2158 | 61 | 0 | 160 | 56 | 0 | 8 | 0 | 0 | 0 | 62 | 98 | 786 | Cebolla |
| Chirimoya | 16 | 16 | 20 | 85 | 0 | 0 | 0 | 0 | 0 | 0 | 0 | 0 | 0 | Chirimoya |
| Damasco | 0 | 0 | 0 | 0 | 0 | 0 | 0 | 15 | 170 | 4 | 0 | 0 | 0 | Damasco |
| Frijo grano seco | 0 | 9 | 23 | 0 | 0 | 0 | 0 | 0 | 0 | 0 | 27 | 3 | 0 | Frijo grano seco |
| Frijol vainita | 23 | 23 | 25 | 13 | 29 | 23 | 18 | 25 | 21 | 25 | 24 | 26 | 22 | Frijol vainita |
| Haba grano seco | 0 | 73 | 96 | 9 | 0 | 0 | 3 | 10 | 14 | 11 | 0 | 0 | 0 | Haba grano seco |
| Lima | 56 | 86 | 64 | 135 | 115 | 67 | 32 | 5 | 0 | 0 | 38 | 72 | 71 | Lima |
| Maiz Amilaceo | 16 | 290 | 347 | 95 | 14 | 0 | 0 | 1 | 1 | 3 | 3 | 3 | 25 | Maiz Amilaceo |
| Maiz Chala | 263 | 486 | 371 | 879 | 1366 | 67 | 0 | 242 | 61 | 181 | 118 | 224 | 402 | Maiz Chala |
| Maiz Cholo | 243 | 138 | 110 | 17 | 43 | 0 | 29 | 0 | 30 | 30 | 63 | 52 | 160 | Maiz Cholo |
| Manzana | 140 | 106 | 20 | 28 | 0 | 0 | 0 | 0 | 0 | 0 | 82 | 147 | 103 | Manzana |
| Olivo | 0 | 0 | 4 | 38 | 35 | 10 | 0 | 0 | 0 | 0 | 0 | 0 | 0 | Olivo |
| Orégano | 35 | 89 | 484 | 262 | 78 | 39 | 104 | 90 | 539 | 242 | 54 | 13 | 16 | Orégano |
| Palto | 785 | 920 | 846 | 911 | 964 | 417 | 375 | 305 | 143 | 15 | 8 | 143 | 352 | Palto |
| Papa | 1386 | 1346 | 950 | 390 | 439 | 64 | 185 | 0 | 34 | 188 | 340 | 871 | 1317 | Papa |
| Tuna | 612 | 1381 | 287 | 213 | 57 | 59 | 52 | 0 | 5 | 33 | 148 | 182 | 283 | Tuna |
| Vid | 2053 | 1181 | 827 | 501 | 1149 | 108 | 0 | 0 | 0 | 36 | 0 | 19 | 813 | Vid |
| Otros Agrícolas | | | | | | | | | | | | | | Otros Agrícolas |
| Ají paprika | 0 | 0 | 0 | 0 | 0 | 0 | 0 | 0 | 0 | 0 | 0 | 0 | 0 | Aj paprika |
| Ciroleo | 0 | 0 | 0 | 0 | 0 | 0 | 0 | 10 | 86 | 26 | 0 | 0 | 0 | Ciroleo |
| Haba grano verde | 129 | 81 | 32 | 12 | 7 | 0 | 0 | 4 | 5 | 0 | 0 | 24 | 189 | Haba grano verde |
| Lucuma | 32 | 41 | 7 | 0 | 0 | 0 | 0 | 0 | 0 | 0 | 0 | 0 | 28 | Lucuma |
| Maiz amarillo duro | 20 | 34 | 22 | 15 | 10 | 4 | 4 | 0 | 7 | 8 | 40 | 16 | 12 | Maiz amarillo duro |
| Maiz morado | 7 | 26 | 28 | 7 | 35 | 0 | 12 | 12 | 19 | 0 | 9 | 41 | 0 | Maiz morado |
| Melocoton | 38 | 28 | 0 | 0 | 0 | 0 | 0 | 0 | 0 | 0 | 14 | 64 | 66 | Melocoton |
| Pera | 62 | 5 | 0 | 0 | 0 | 0 | 0 | 0 | 0 | 15 | 53 | 71 | 7 | Pera |
| Quinua | 7 | 29 | 6 | 23 | 4 | 0 | 0 | 2 | 0 | 0 | 0 | 0 | 0 | Quinua |
| Sanda | 0 | 0 | 0 | 0 | 0 | 0 | 0 | 0 | 76 | 224 | 198 | 102 | 0 | Sanda |
| Tomate | 0 | 25 | 0 | 0 | 36 | 45 | 0 | 0 | 0 | 51 | 0 | 21 | 0 | Tomate |
| Zapallo | 212 | 88 | 0 | 0 | 0 | 0 | 0 | 53 | 46 | 24 | 22 | 52 | 70 | Zapallo |
| PECUARIO | | | | | | | | | | | | | | PECUARIO |
| Carne de ave | 18 | 13 | 11 | 10 | 14 | 14 | 13 | 15 | 15 | 18 | 13 | 13 | 11 | Carne de ave |
| Carne de alpaca | 8 | 10 | 9 | 11 | 9 | 9 | 7 | 10 | 9 | 11 | 10 | 8 | 9 | Carne de alpaca |
| Carne de ovino | 8 | 8 | 7 | 7 | 9 | 7 | 7 | 7 | 8 | 9 | 8 | 9 | 9 | Carne de ovino |
| Carne de porcino | 55 | 56 | 59 | 50 | 62 | 56 | 51 | 53 | 54 | 62 | 56 | 51 | 57 | Carne de porcino |
| Carne de vacuno | 95 | 92 | 101 | 91 | 90 | 99 | 89 | 96 | 108 | 120 | 99 | 88 | 94 | Carne de vacuno |
| Huevo | 18 | 17 | 19 | 19 | 20 | 15 | 18 | 22 | 21 | 49 | 28 | 19 | 15 | Huevo |
| Leche | 1335 | 1320 | 1365 | 1342 | 1386 | 1357 | 1313 | 1374 | 1356 | 1406 | 1358 | 1427 | 1420 | Leche |
| Otros Pecuarios | | | | | | | | | | | | | | Otros Pecuarios |
| Carne de llama | 9 | 9 | 9 | 9 | 9 | 8 | 9 | 7 | 6 | 8 | 9 | 8 | 9 | Carne de llama |
| Carne de caprino | 1 | 1 | 1 | 1 | 1 | 1 | 1 | 1 | 1 | 2 | 1 | 1 | 1 | Carne de caprino |
| Lana | 0 | 0 | 0 | 0 | 0 | 0 | 1 | 2 | 2 | 0 | 0 | 0 | 0 | Lana |
| Fibra de alpaca | 8 | 5 | 0 | 0 | 0 | 1 | 8 | 14 | 15 | 4 | 1 | 0 | 5 | Fibra de alpaca |
| Fibra de llama | 0 | 0 | 0 | 0 | 0 | 0 | 1 | 2 | 3 | 1 | 0 | 0 | 0 | Fibra de llama |

1/ Cifras Preliminares

Fuente: Ministerio de Agricultura y Gerencia Regional de Agricultura y Riego - Moquegua.
Elaboracion: BCRP - Sucursal Arequipa. Departamento de Estudios Economicos.



ANEXO 2

**MOQUEGUA: EXTRACCION DE ESPECIES HIDROBIOLOGICAS 1/
(Toneladas métricas)**

| ESPECIES | 2016 | | | | | | | | | | 2017 | | | |
|---------------|--------------|--------------|---------------|---------------|--------------|--------------|--------------|--------------|--------------|--------------|--------------|--------------|---------------|---------------|
| | MAR | ABR | MAY | JUN | JUL | AGO | SET | OCT | NOV | DIC | ENE | FEB | MAR | |
| CHD 2/ | 1 109 | 876 | 1 153 | 3 665 | 4 830 | 1 757 | 2 000 | 1 244 | 1 485 | 2 472 | 2 022 | 2 388 | 4 920 | CHD 2/ |
| 1. Fresco | 1 032 | 865 | 981 | 2 848 | 3 660 | 1 338 | 1 750 | 985 | 1 281 | 1 486 | 1 016 | 1 544 | 3 963 | 1. Fresco |
| 2. Congelado | 77 | 11 | 172 | 817 | 1 170 | 419 | 249 | 259 | 203 | 986 | 1 006 | 843 | 957 | 2. Congelado |
| CHI 3/ | 0 | 4 174 | 19 204 | 18 337 | 0 | 474 | 0 | 0 | 0 | 0 | 2 580 | 7 641 | 17 905 | CHI 3/ |

1/ Cifras preliminares

2/ Consumo Humano Directo

3/ Consumo Humano Indirecto

Fuente: Gerencia Regional de la Producción - Moquegua

Elaboración: BCRP - Sucursal Arequipa. Departamento de Estudios Económicos.

ANEXO 3

MOQUEGUA: PRODUCCION MINERA 1/

| PRODUCTOS | 2016 | | | | | | | | | | 2017 | | | |
|-------------------------|--------|--------|--------|--------|--------|--------|--------|--------|--------|--------|--------|--------|--------|-------------------------|
| | MAR | ABR | MAY | JUN | JUL | AGO | SET | OCT | NOV | DIC | ENE | FEB | MAR | |
| MINERÍA METÁLICA | | | | | | | | | | | | | | MINERÍA METÁLICA |
| Cobre (TMF.) | 14 160 | 13 895 | 15 782 | 14 030 | 16 160 | 12 922 | 14 387 | 15 115 | 14 668 | 14 849 | 14 247 | 12 441 | 12 769 | Cobre (TMF.) |
| Oro (KGF.) | 83 | 78 | 79 | 78 | 77 | 79 | 71 | 68 | 63 | 71 | 43 | 48 | 49 | Oro (KGF.) |
| Plata (KGF.) | 7 145 | 6 923 | 7 344 | 7 321 | 8 097 | 6 770 | 7 885 | 7 889 | 7 583 | 8 220 | 7 076 | 7 088 | 7 246 | Plata (KGF.) |
| Molibdeno (TMF.) | 318 | 307 | 319 | 309 | 413 | 224 | 249 | 369 | 356 | 370 | 310 | 345 | 269 | Molibdeno (TMF.) |

1/ Cifras preliminares

Fuente: Ministerio de Energía y Minas.

Elaboración: BCRP - Sucursal Arequipa. Departamento de Estudios Económicos.

ANEXO 4

**MOQUEGUA: ÍNDICE DE PRODUCCIÓN MANUFACTURERA 1/
(Base 1994=100,00)**

| DESCRIPCIÓN | 2016 | | | | | | | | | | 2017 | | | |
|--------------------------------|---------------|---------------|---------------|---------------|---------------|---------------|---------------|--------------|---------------|---------------|---------------|---------------|---------------|--------------------------------|
| | MAR | ABR | MAY | JUN | JUL | AGO | SET | OCT | NOV | DIC | ENE | FEB | MAR | |
| MANUFACTURA PRIMARIA | 229,02 | 197,20 | 236,67 | 238,40 | 217,80 | 220,27 | 213,79 | 91,81 | 174,88 | 255,55 | 204,94 | 217,56 | 232,33 | MANUFACTURA PRIMARIA |
| Conservas y Congel. De Pescado | 4,30 | 0,75 | 10,71 | 43,05 | 56,56 | 19,10 | 11,39 | 8,32 | 7,64 | 20,94 | 22,04 | 34,45 | 50,14 | Conservas y Congel. De Pescado |
| Harina y Aceite de Pescado | 0,00 | 20,88 | 117,04 | 117,21 | 0,00 | 0,00 | 0,00 | 0,00 | 0,00 | 0,00 | 5,13 | 20,98 | 76,07 | Harina y Aceite de Pescado |
| Cobre Blister | 483,67 | 392,35 | 546,84 | 495,17 | 449,17 | 504,79 | 454,45 | 42,37 | 483,69 | 563,97 | 371,61 | 456,23 | 452,93 | Cobre Blister |
| Cátodos de Cobre | 165,41 | 150,22 | 149,76 | 168,21 | 159,26 | 148,25 | 151,81 | 117,93 | 79,68 | 173,04 | 170,28 | 155,60 | 174,92 | Cátodos de Cobre |
| Oro Refinado | 137,14 | 137,14 | 102,86 | 96,00 | 123,43 | 0,00 | 0,00 | 164,57 | 205,71 | 178,29 | 130,29 | 96,00 | 150,86 | Oro Refinado |
| Plata Refinada | 99,08 | 99,07 | 78,17 | 104,58 | 55,05 | 0,00 | 126,59 | 132,10 | 132,11 | 132,10 | 71,56 | 90,83 | 115,59 | Plata Refinada |

1/ Cifras preliminares

Fuente: Empresas Industriales

Elaboración: BCRP.Sucursal Arequipa. Departamento de Estudios Económicos

ANEXO 5

MOQUEGUA: EXPORTACIONES POR TIPO DE PRODUCTO 1/
(Valor FOB - Millones de US\$)

| DESCRIPCIÓN | 2016 | | | | | | | | | | 2017 | | | |
|-----------------------------------|--------------|--------------|-------------|-------------|--------------|--------------|--------------|--------------|-------------|--------------|-------------|-------------|--------------|-----------------------------------|
| | MAR | ABR | MAY | JUN | JUL | AGO | SET | OCT | NOV | DIC | ENE | FEB | MAR | |
| PRODUCTOS TRADICIONALES | 106,0 | 149,1 | 95,2 | 92,0 | 128,9 | 110,2 | 137,4 | 135,9 | 58,2 | 121,1 | 83,8 | 87,7 | 135,4 | PRODUCTOS TRADICIONALES |
| Pesqueros | 0,0 | 1,4 | 0,9 | 3,4 | 5,9 | 1,8 | 4,6 | 1,8 | 0,3 | 0,0 | 0,3 | 0,4 | 1,8 | Pesqueros |
| Mineros | 106,0 | 147,8 | 94,3 | 88,6 | 123,0 | 108,4 | 132,9 | 134,1 | 57,9 | 121,1 | 83,5 | 87,3 | 133,6 | Mineros |
| Petróleo y Derivados | 0,0 | 0,0 | 0,0 | 0,0 | 0,0 | 0,0 | 0,0 | 0,0 | 0,0 | 0,0 | 0,0 | 0,0 | 0,0 | Petróleo y Derivados |
| PRODUCTOS NO TRADICIONALES | 2,8 | 3,8 | 4,8 | 2,3 | 5,2 | 4,0 | 3,1 | 0,7 | 1,8 | 5,0 | 2,0 | 4,6 | 4,3 | PRODUCTOS NO TRADICIONALES |
| Agropecuarios | 0,0 | 0,1 | 0,1 | 0,0 | 0,1 | 0,1 | 0,0 | 0,0 | 0,0 | 0,0 | 0,0 | 0,0 | 0,0 | Agropecuarios |
| Pesqueros | 0,9 | 0,6 | 1,0 | 1,0 | 1,7 | 1,3 | 0,7 | 0,4 | 0,1 | 0,4 | 1,2 | 2,8 | 2,9 | Pesqueros |
| Textiles | 0,0 | 0,0 | 0,0 | 0,0 | 0,0 | 0,0 | 0,0 | 0,0 | 0,0 | 0,0 | 0,0 | 0,0 | 0,0 | Textiles |
| Maderas y Papeles | 0,0 | 0,0 | 0,0 | 0,0 | 0,0 | 0,0 | 0,0 | 0,0 | 0,0 | 0,0 | 0,0 | 0,0 | 0,0 | Maderas y Papeles |
| Quimicos | 1,9 | 3,0 | 3,3 | 1,3 | 3,1 | 1,9 | 2,4 | 0,2 | 1,8 | 3,4 | 0,7 | 1,6 | 1,5 | Quimicos |
| Mineral no Metálico | 0,0 | 0,0 | 0,0 | 0,0 | 0,0 | 0,0 | 0,0 | 0,0 | 0,0 | 0,0 | 0,0 | 0,0 | 0,0 | Mineral no Metálico |
| Siderurgicos | 0,0 | 0,1 | 0,0 | 0,0 | 0,2 | 0,0 | 0,0 | 0,1 | 0,0 | 0,2 | 0,0 | 0,1 | 0,0 | Siderurgicos |
| Metal Mecánico | 0,0 | 0,0 | 0,0 | 0,0 | 0,0 | 0,0 | 0,0 | 0,0 | 0,0 | 0,0 | 0,0 | 0,0 | 0,0 | Metal Mecánico |
| Otros | 0,0 | 0,0 | 0,4 | 0,0 | 0,0 | 0,7 | 0,0 | 0,0 | 0,0 | 1,1 | 0,0 | 0,0 | 0,0 | Otros |
| TOTAL | 108,8 | 152,9 | 99,9 | 94,3 | 134,1 | 114,2 | 140,5 | 136,6 | 60,1 | 126,1 | 85,7 | 92,3 | 139,8 | TOTAL |

1/ Cifras preliminares

Fuente: SUNAT.

Elaboración: BCRP - Sucursal Arequipa. Departamento de Estudios Económicos.



ANEXO 6

**MOQUEGUA: ESTRUCTURA DE EXPORTACIONES POR PRINCIPALES PAÍSES DE DESTINO
ENERO - MARZO
(Valor FOB - Millones de US\$)**

| País | Principales Productos | % del Total | Valor FOB acumulado | Estructura % por país |
|-----------------------|---|--------------|---------------------|-----------------------|
| RP China | | 57,0 | 181,0 | 100,0% |
| | Cátodos de cobre refinado | | 178,9 | 98,8% |
| | Harina de pescado o de crustáceos | | 1,7 | 1,0% |
| | Otros | | 0,4 | 0,2% |
| Italia | | 20,0 | 63,6 | 100,0% |
| | Cátodos de cobre refinado | | 63,6 | 100,0% |
| | Otros | | 0,0 | 0,0% |
| Brasil | | 9,5 | 30,3 | 100,0% |
| | Cátodos de cobre refinado | | 30,3 | 100,0% |
| | Otros | | 0,0 | 0,0% |
| Chile | | 5,3 | 16,9 | 78,5% |
| | Minerales de molibdeno y sus concentrados | | 13,3 | 78,4% |
| | Ácido sulfúrico | | 3,6 | |
| | Otros | | 0,0 | 0,1% |
| Canadá | | 2,2 | 7,0 | 100,0% |
| | Oro en las demás formas en bruto | | 7,0 | 100,0% |
| | Otros | | 0,0 | 0,0% |
| Estados Unidos | | 2,1 | 6,6 | 167,8% |
| | Filetes de Pescado fresco o congelado | | 3,0 | 44,9% |
| | Otros | | 3,6 | 123,0% |
| Ecuador | | 1,9 | 6,1 | 100,2% |
| | Cátodos de cobre refinado | | 5,8 | 95,3% |
| | Otros | | 0,3 | 4,9% |
| Otros | | 2,0 | 6,4 | |
| Total | | 100,0 | 317,8 | |

Fuente: SUNAT

Elaboración: BCRP - Sucursal Arequipa. Departamento de Estudios Económicos.

ANEXO 7

**MOQUEGUA: EXPORTACIONES POR PRINCIPALES PRODUCTOS
ENERO - MARZO
(Valor FOB - Millones de US\$)**

| Producto | % del Total | Valor FOB acumulado | Estructura % por país |
|--|--------------|---------------------|-----------------------|
| Cátodos de cobre refinado | 87,6 | 278,5 | 100,0% |
| RP China | | 178,9 | 64,2% |
| Italia | | 63,6 | 22,8% |
| Brasil | | 30,3 | 10,9% |
| Ecuador | | 5,8 | 2,1% |
| Otros | | 0,0 | 0,0% |
| Minerales de molibdeno y sus concentrados | 5,8 | 18,3 | 81,1% |
| Chile | | 13,3 | 72,6% |
| Países Bajos | | 3,5 | |
| Otros | | 1,6 | 8,5% |
| Oro en las demás formas en bruto | 2,4 | 7,7 | 100,0% |
| Canada | | 7,0 | 91,3% |
| Otros | | 0,7 | 8,7% |
| Ácido sulfúrico | 1,2 | 3,8 | 100,0% |
| Chile | | 3,6 | 94,9% |
| Otros | | 0,2 | 5,1% |
| Filetes de Pescado fresco o congelado | 0,9 | 3,0 | 100,0% |
| Estados Unidos | | 3,0 | 100,0% |
| Otros | | 0,0 | 0,0% |
| Los demás pescados congelados | 0,8 | 2,4 | 100,0% |
| Estados Unidos | | 2,3 | 96,5% |
| Otros | | 0,1 | 3,5% |
| Otros | 1,3 | 4,2 | |
| TOTAL | 100,0 | 317,8 | |

Fuente: SUNAT

Elaboración: BCRP - Sucursal Arequipa. Departamento de Estudios Económicos.

ANEXO 8

**MOQUEGUA: IMPORTACIONES POR EL PUERTO DE ILO 1/
(Valor FOB - Millones de US\$)**

| | 2016 | | | | | | | | | | 2017 | | | |
|--|-------------|--------------|-------------|-------------|-------------|-------------|-------------|-------------|-------------|-------------|-------------|-------------|-------------|--|
| | MAR | ABR | MAY | JUN | JUL | AGO | SEP | OCT | NOV | DIC | ENE | FEB | MAR | |
| I. BIENES DE CONSUMO | 0,2 | 0,2 | 0,1 | 0,1 | 0,1 | 1,0 | 0,3 | 0,2 | 0,2 | 0,3 | 0,3 | 0,1 | 0,2 | I. BIENES DE CONSUMO |
| Bienes de Consumo no Duradero | 0,0 | 0,0 | 0,0 | 0,0 | 0,0 | 0,0 | 0,0 | 0,0 | 0,0 | 0,0 | 0,0 | 0,0 | 0,0 | Bienes de Consumo no Duradero |
| Bienes de Consumo Duradero | 0,2 | 0,2 | 0,1 | 0,1 | 0,1 | 1,0 | 0,2 | 0,2 | 0,2 | 0,3 | 0,3 | 0,1 | 0,2 | Bienes de Consumo Duradero |
| II. INSUMOS | 13,7 | 20,3 | 6,8 | 24,8 | 17,4 | 5,3 | 29,9 | 18,6 | 12,5 | 15,3 | 14,2 | 16,0 | 14,4 | II. INSUMOS |
| Combustibles, Lubricantes y Conexos | 7,6 | 8,5 | 5,1 | 16,0 | 12,5 | 0,0 | 22,2 | 9,1 | 9,1 | 7,5 | 8,0 | 11,3 | 7,1 | Combustibles, Lubricantes y Conexos |
| Materias Primas para la Agricultura | 0,0 | 0,0 | 0,0 | 5,1 | 0,0 | 0,0 | 4,8 | 6,1 | 0,0 | 5,3 | 0,0 | 0,0 | 5,9 | Materias Primas para la Agricultura |
| Materias Primas para la Industria | 6,1 | 11,7 | 1,7 | 3,6 | 4,8 | 5,3 | 3,0 | 3,4 | 3,4 | 2,4 | 6,2 | 4,8 | 1,4 | Materias Primas para la Industria |
| III. BIENES DE CAPITAL Y MATERIALES DE CONSTRUCCIÓN | 35,0 | 80,9 | 20,0 | 24,2 | 11,2 | 13,6 | 28,0 | 22,2 | 30,0 | 30,9 | 26,3 | 28,9 | 14,0 | III. BIENES DE CAPITAL Y MATERIALES DE CONSTRUCCIÓN |
| Materiales de Construcción | 7,3 | 10,6 | 1,1 | 0,1 | 1,8 | 2,7 | 1,6 | 1,9 | 2,7 | 2,5 | 4,5 | 0,2 | 0,0 | Materiales de Construcción |
| Bienes de Capital para la Agricultura | 3,5 | 5,4 | 0,0 | 0,0 | 0,0 | 0,0 | 0,0 | 0,0 | 0,0 | 0,0 | 0,0 | 0,0 | 0,0 | Bienes de Capital para la Agricultura |
| Bienes de Capital para la Industria | 11,8 | 36,1 | 5,3 | 1,9 | 1,4 | 2,7 | 15,7 | 14,7 | 9,4 | 10,1 | 18,2 | 25,7 | 5,7 | Bienes de Capital para la Industria |
| Equipos de Transporte | 12,4 | 28,8 | 13,6 | 22,2 | 8,0 | 8,2 | 10,6 | 5,6 | 17,9 | 18,3 | 3,6 | 2,9 | 8,2 | Equipos de Transporte |
| TOTAL | 48,9 | 101,4 | 27,0 | 49,1 | 28,7 | 19,9 | 58,2 | 41,0 | 42,6 | 46,5 | 40,9 | 45,0 | 28,5 | TOTAL |

1/ Cifras preliminares

Fuente: SUNAT.

Elaboración: BCRP - Sucursal Arequipa. Departamento de Estudios Económicos.

ANEXO 9

MOQUEGUA: ESTRUCTURA DE IMPORTACIONES POR PRINCIPALES PAÍSES DE DESTINO
ENERO - MARZO
(Valor FOB - Millones de US\$)

| País | Principales Productos | % del Total | Valor FOB acumulado | Estructura % por país |
|--------------------------------------|--|--------------|---------------------|-----------------------|
| Estados Unidos | | 45,8 | 52,4 | 100,0% |
| | Diesel B5, con un contenido de azufre <= 50 ppm | | 21,8 | 41,5% |
| | Demás partes destinadas a las máquinas (grúas) | | 8,4 | 16,1% |
| | Las demás máquinas y aparatos triturar o pulverizar | | 6,3 | 12,1% |
| | Máquinas quebrantadores giratorios de conos | | 2,5 | 4,8% |
| | Reductores, multiplicadores y variadores de velocidad | | 1,9 | 3,6% |
| | Neumáticos utilizados en vehículos para la construcción, minería | | 1,5 | 2,8% |
| | Otros | | 10,0 | 19,1% |
| Alemania Occidental Republica | | 8,3 | 9,5 | 100,0% |
| | Las demás de máquinas de la partida 8427 | | 7,9 | 83,1% |
| | Otros | | 1,6 | 16,9% |
| España | | 7,4 | 8,4 | 100,0% |
| | Los demás motores con reductores, variadores de velocidad | | 5,4 | 64,0% |
| | Los demás hilos, cables para electricidad | | 1,1 | 13,3% |
| | Otros | | 1,9 | 22,7% |
| Canadá | | 5,2 | 5,9 | 100,0% |
| | Los demás trigos | | 5,9 | 99,4% |
| | Otros | | 0,0 | 0,6% |
| Letonia | | 5,1 | 5,9 | 100,0% |
| | Abonos con nitrógeno inferior o igual a 34.5% | | 5,9 | 100,0% |
| | Otros | | 0,0 | 0,0% |
| Japón | | 4,4 | 5,1 | 100,0% |
| | Neumáticos utilizados en vehículos para la construcción, minería | | 5,0 | 98,4% |
| | Otros | | 0,1 | 1,6% |
| Chile | | 4,1 | 4,7 | 100,0% |
| | Motores de émbolo de cilindrada superior a 1000 cm3 | | 0,9 | 20,0% |
| | Los demás tubos y perfiles huecos | | 0,6 | 13,0% |
| | Otros | | 3,2 | 67,1% |
| | | | | 0,0% |
| Otros | | 19,6 | 22,4 | |
| Total | | 100,0 | 114,4 | |

Fuente: SUNAT

Elaboración: BCRP - Sucursal Arequipa. Departamento de Estudios Económicos.



ANEXO 10

MOQUEGUA: IMPORTACIONES POR PRINCIPALES PRODUCTOS
ENERO - MARZO
 (Valor FOB - Millones de US\$)

| Producto | % del Total | Valor FOB acumulado | Estructura % por país |
|--|--------------|---------------------|-----------------------|
| Diesel B5, con un contenido de azufre <= 50 ppm | 19,0 | 21,8 | 100,0% |
| Estados Unidos | | 21,8 | 100,0% |
| Otros | | 0,0 | 0,0% |
| Neumáticos utilizados en vehículos para la construcción | 9,8 | 11,2 | 86,8% |
| Japon | | 5,0 | 44,5% |
| Francia | | 4,7 | 42,0% |
| Estados Unidos | | 1,5 | |
| Otros | | 0,0 | 0,3% |
| Las demás de máquinas de la partida 8427 | 7,7 | 8,8 | 94,4% |
| Alemania Occidental Republica | | 7,9 | 89,2% |
| Estados Unidos | | 0,5 | |
| Otros | | 0,5 | 5,2% |
| Las demás partes destinadas a las máquinas (grúas) | 7,6 | 8,7 | 100,0% |
| Estados Unidos | | 8,4 | 96,9% |
| Otros | | 0,3 | 3,1% |
| Las demás máquinas y aparatos triturar o pulverizar | 6,5 | 7,5 | 84,7% |
| Estados Unidos | | 6,3 | 84,7% |
| Turquia | | 1,1 | |
| Otros | | 0,0 | 0,0% |
| Los demás trigos | 5,2 | 5,9 | 100,0% |
| Canada | | 5,9 | 100,0% |
| Otros | | 0,0 | 0,0% |
| Abonos con nitrógeno inferior o igual a 34.5% | 5,1 | 5,9 | 100,0% |
| Letonia | | 5,9 | 100,0% |
| Otros | | 0,0 | 0,0% |
| Otros | 39,0 | 44,7 | |
| TOTAL | 100,0 | 114,4 | |

Fuente: SUNAT

Elaboración: BCRP - Sucursal Arequipa. Departamento de Estudios Económicos.



ANEXO 11

MOQUEGUA: INGRESOS RECAUDADOS POR EL GOBIERNO CENTRAL
(Millones de soles)

| | 2016 | | | | | | | | | | 2017 | | | |
|---|-----------|-----------|-----------|-----------|-----------|-----------|-----------|-----------|-----------|-----------|-----------|-----------|-----------|---|
| | MAR | ABR | MAY | JUN | JUL | AGO | SET | OCT | NOV | DIC | ENE | FEB | MAR | |
| I. INGRESOS TRIBUTARIOS | 37 | 74 | 42 | 54 | 21 | 28 | 55 | 58 | 32 | 57 | 46 | 44 | 30 | I. INGRESOS TRIBUTARIOS |
| 1. Impuesto a los Ingresos | 4 | 7 | 4 | 3 | 3 | 3 | 3 | 3 | 3 | 4 | 4 | 3 | 4 | 1. Impuesto a los ingresos |
| - Personas Naturales | 1 | 1 | 1 | 1 | 1 | 1 | 1 | 1 | 1 | 1 | 1 | 1 | 1 | - Personas naturales |
| - Personas Jurídicas | 2 | 2 | 2 | 2 | 2 | 2 | 2 | 2 | 2 | 2 | 3 | 2 | 1 | - Personas jurídicas |
| - Regularizaciones | 1 | 4 | 1 | 0 | 0 | 0 | 0 | 0 | 0 | 1 | 0 | 0 | 1 | - Regularizaciones |
| 2. Impuesto a la Importación | 0 | 0 | 0 | 0 | 0 | 0 | 0 | 0 | 0 | 0 | 0 | 0 | 0 | 2. Impuesto a la importación |
| 3. Impuesto General a las Ventas | 33 | 61 | 32 | 38 | 13 | 20 | 40 | 42 | 21 | 41 | 41 | 32 | 21 | 3. Impuesto general a las ventas |
| - Operaciones Internas | 4 | 4 | 5 | 4 | 3 | 4 | 3 | 3 | 4 | 6 | 6 | 4 | 3 | - Operaciones internas |
| - Operaciones Externas | 29 | 57 | 27 | 34 | 10 | 16 | 37 | 39 | 17 | 35 | 35 | 28 | 18 | - Operaciones externas |
| 4. Impuesto Selectivo al Consumo | 0 | 5 | 1 | 12 | 4 | 4 | 11 | 13 | 7 | 11 | 0 | 8 | 4 | 4. Impuesto selectivo al consumo |
| 5. Otros Ingresos Tributarios | 1 | 1 | 0 | 1 | 1 | 1 | 1 | 1 | 1 | 1 | 1 | 1 | 1 | 5. Otros ingresos tributarios |
| II. INGR. NO TRIBUTARIOS | 0 | 0 | 0 | 0 | 0 | 0 | 0 | 0 | 0 | 0 | 0 | 0 | 0 | II. INGR. NO TRIBUTARIOS |
| INGRESOS CORRIENTES (I+II) | 38 | 74 | 42 | 54 | 21 | 28 | 55 | 58 | 32 | 57 | 46 | 44 | 30 | INGRESOS CORRIENTES (I+II) |

Fuente: SUNAT.

Elaboración: BCRP.Sucursal Arequipa. Departamento de Estudios Económicos



ANEXO 12

**MOQUEGUA: EJECUCIÓN DE GASTOS DEL GOBIERNO NACIONAL
(Millones de soles)**

| | 2016 | | | | | | | | | | 2017 | | | |
|-------------------------------|-----------|-----------|-----------|-----------|-----------|-----------|-----------|-----------|-----------|-----------|-----------|-----------|-----------|-------------------------------|
| | MAR | ABR | MAY | JUN | JUL | AGO | SET | OCT | NOV | DIC | ENE | FEB | MAR | |
| GASTOS NO FINANCIEROS | 27 | 21 | 23 | 21 | 31 | 18 | 19 | 21 | 20 | 35 | 14 | 19 | 22 | GASTOS NO FINANCIEROS |
| A. GASTOS CORRIENTES | 18 | 18 | 16 | 17 | 28 | 16 | 16 | 17 | 18 | 28 | 14 | 17 | 19 | A. GASTOS CORRIENTES |
| 1. Remuneraciones | 8 | 8 | 8 | 8 | 12 | 8 | 8 | 8 | 8 | 10 | 10 | 9 | 10 | 1. Remuneraciones |
| 2. Bienes y servicios | 4 | 3 | 3 | 4 | 4 | 3 | 4 | 4 | 4 | 9 | 2 | 2 | 4 | 2. Bienes y servicios |
| 3. Transferencias 1/ | 6 | 6 | 4 | 5 | 12 | 5 | 4 | 5 | 6 | 9 | 3 | 6 | 5 | 3. Transferencias 1/ |
| B. GASTOS DE CAPITAL | 9 | 3 | 6 | 4 | 3 | 2 | 3 | 4 | 2 | 7 | 0 | 2 | 3 | B. GASTOS DE CAPITAL |
| 1. Formación bruta de capital | 9 | 2 | 6 | 4 | 3 | 2 | 3 | 4 | 2 | 7 | 0 | 2 | 3 | 1. Formación bruta de capital |
| 2. Otros gastos de capital 2/ | 0 | 1 | 0 | 0 | 0 | 0 | 0 | 0 | 0 | 0 | 0 | 0 | 0 | 2. Otros gastos de capital 2/ |

1/ Incluye el pago de pensiones, donaciones, transferencias y otros gastos corrientes.

2/ Incluye donaciones y transferencias.

3/ Información actualizada al 31 de marzo de 2017

Fuente: MEF

Elaboración: BCRP.Sucursal Arequipa. Departamento de Estudios Económicos

ANEXO 13

MOQUEGUA: GASTOS NO FINANCIEROS DEL GOBIERNO REGIONAL
(Millones de soles)

| | 2016 | | | | | | | | | | 2017 | | | |
|-------------------------------|-----------|-----------|-----------|-----------|-----------|-----------|-----------|-----------|-----------|-----------|-----------|-----------|-----------|-------------------------------|
| | MAR | ABR | MAY | JUN | JUL | AGO | SET | OCT | NOV | DIC | ENE | FEB | MAR | |
| GASTOS NO FINANCIEROS | 26 | 31 | 28 | 36 | 44 | 39 | 37 | 42 | 43 | 86 | 31 | 32 | 49 | GASTOS NO FINANCIEROS |
| A. GASTOS CORRIENTES | 19 | 21 | 19 | 21 | 24 | 23 | 21 | 19 | 23 | 36 | 18 | 18 | 19 | A. GASTOS CORRIENTES |
| 1. Remuneraciones | 13 | 13 | 13 | 13 | 15 | 13 | 14 | 13 | 15 | 20 | 15 | 13 | 13 | 1. Remuneraciones |
| 2. Bienes y servicios | 5 | 7 | 5 | 6 | 7 | 7 | 5 | 5 | 6 | 13 | 1 | 4 | 4 | 2. Bienes y servicios |
| 3. Transferencias 1/ | 1 | 1 | 1 | 2 | 2 | 3 | 2 | 1 | 2 | 3 | 1 | 1 | 1 | 3. Transferencias 1/ |
| B. GASTOS DE CAPITAL | 7 | 10 | 9 | 15 | 20 | 16 | 16 | 23 | 20 | 50 | 12 | 14 | 29 | B. GASTOS DE CAPITAL |
| 1. Formación bruta de capital | 7 | 10 | 9 | 15 | 20 | 16 | 16 | 23 | 20 | 50 | 12 | 14 | 29 | 1. Formación bruta de capital |
| 2. Otros gastos de capital 2/ | 0 | 0 | 0 | 0 | 0 | 0 | 0 | 0 | 0 | 0 | 0 | 0 | 0 | 2. Otros gastos de capital 2/ |

1/ Incluye el pago de pensiones, donaciones, transferencias y otros gastos corrientes.

2/ Incluye donaciones y transferencias.

3/ Información actualizada al 31 de marzo de 2017

Fuente: MEF

Elaboración: BCRP.Sucursal Arequipa. Departamento de Estudios Económicos

ANEXO 14

MOQUEGUA: GASTOS NO FINANCIEROS DE LOS GOBIERNOS LOCALES
(Millones de soles)

| | 2016 | | | | | | | | | | 2017 | | | |
|-------------------------------|-----------|-----------|-----------|-----------|-----------|-----------|-----------|-----------|-----------|-----------|----------|-----------|-----------|-------------------------------|
| | MAR | ABR | MAY | JUN | JUL | AGO | SET | OCT | NOV | DIC | ENE | FEB | MAR | |
| GASTOS NO FINANCIEROS | 37 | 30 | 18 | 36 | 46 | 30 | 30 | 27 | 31 | 75 | 8 | 16 | 37 | GASTOS NO FINANCIEROS |
| A. GASTOS CORRIENTES | 13 | 12 | 13 | 13 | 15 | 12 | 12 | 13 | 12 | 22 | 6 | 8 | 14 | A. GASTOS CORRIENTES |
| 1. Remuneraciones | 3 | 3 | 3 | 3 | 5 | 3 | 3 | 3 | 4 | 4 | 3 | 3 | 3 | 1. Remuneraciones |
| 2. Bienes y servicios | 9 | 9 | 9 | 9 | 9 | 9 | 9 | 9 | 8 | 17 | 3 | 5 | 10 | 2. Bienes y servicios |
| 3. Transferencias 1/ | 1 | 0 | 0 | 1 | 1 | 0 | 0 | 1 | 0 | 1 | 0 | 1 | 1 | 3. Transferencias 1/ |
| B. GASTOS DE CAPITAL | 23 | 17 | 5 | 23 | 31 | 18 | 18 | 14 | 19 | 53 | 2 | 8 | 23 | B. GASTOS DE CAPITAL |
| 1. Formación bruta de capital | 22 | 17 | 5 | 23 | 31 | 18 | 18 | 14 | 19 | 53 | 2 | 8 | 23 | 1. Formación bruta de capital |
| 2. Otros gastos de capital 2/ | 1 | 0 | 0 | 0 | 0 | 0 | 0 | 0 | 0 | 0 | 0 | 0 | 0 | 2. Otros gastos de capital 2/ |

1/ Incluye el pago de pensiones, donaciones, transferencias y otros gastos corrientes.

2/ Incluye donaciones y transferencias.

3/ Información actualizada al 31 de marzo de 2017

Fuente: MEF

Elaboración: BCRP.Sucursal Arequipa. Departamento de Estudios Económicos

ANEXO 15

MOQUEGUA: CRÉDITOS
(Saldo en millones de soles)

| ENTIDADES FINANCIERAS | 2016 | | | | | | | | | | 2017 | | | |
|------------------------------|------------|------------|------------|------------|------------|------------|------------|------------|------------|------------|------------|------------|------------|------------------------------|
| | MAR | ABR | MAY | JUN | JUL | AGO | SET | OCT | NOV | DIC | ENE | FEB | MAR | |
| I. BANCO DE LA NACIÓN | 34 | 34 | 34 | 35 | 34 | 35 | 35 | 35 | 35 | 35 | 36 | 37 | 37 | I. BANCO DE LA NACIÓN |
| II. AGROBANCO | 0 | 0 | 0 | 6 | 6 | 6 | 6 | 6 | 6 | 5 | 5 | 5 | 5 | II. AGROBANCO |
| III. BANCA MÚLTIPLE | 625 | 624 | 628 | 593 | 596 | 598 | 578 | 581 | 583 | 554 | 549 | 552 | 526 | III. BANCA MÚLTIPLE |
| IV. INST.NO BANCARIAS | 279 | 282 | 285 | 286 | 289 | 293 | 297 | 302 | 307 | 313 | 311 | 317 | 319 | IV. INST.NO BANCARIAS |
| Empresas Financieras | 59 | 60 | 61 | 61 | 62 | 63 | 64 | 64 | 64 | 65 | 65 | 65 | 65 | Empresas Financieras |
| Cajas Municipales | 220 | 222 | 225 | 225 | 227 | 230 | 233 | 238 | 242 | 248 | 247 | 252 | 255 | Cajas Municipales |
| TOTAL | 938 | 946 | 953 | 920 | 925 | 931 | 916 | 924 | 931 | 908 | 902 | 912 | 888 | TOTAL |
| Moneda Nacional | 862 | 871 | 883 | 856 | 862 | 867 | 851 | 860 | 868 | 845 | 842 | 853 | 831 | Moneda Nacional |
| Moneda Extranjera | 77 | 75 | 70 | 63 | 63 | 64 | 65 | 63 | 63 | 63 | 60 | 59 | 56 | Moneda Extranjera |

Fuente: SBS y AFP

Elaboración: BCRP.Sucursal Arequipa. Departamento de Estudios Económicos



ANEXO 16

MOQUEGUA: DEPÓSITOS
(Saldo en millones de soles)

| ENTIDADES FINANCIERAS | 2016 | | | | | | | | | | 2017 | | | |
|----------------------------------|------------|------------|------------|------------|------------|------------|------------|------------|-------------|------------|------------|------------|------------|----------------------------------|
| | MAR | ABR | MAY | JUN | JUL | AGO | SET | OCT | NOV | DIC | ENE | FEB | MAR | |
| I. BANCO DE LA NACIÓN | 192 | 165 | 160 | 158 | 160 | 189 | 182 | 165 | 169 | 172 | 167 | 180 | 180 | I. BANCO DE LA NACIÓN |
| II. BANCA MÚLTIPLE | 580 | 600 | 568 | 589 | 604 | 620 | 576 | 650 | 688 | 629 | 646 | 585 | 573 | II. BANCA MÚLTIPLE |
| III. INSTIT. NO BANCARIAS | 157 | 160 | 165 | 167 | 164 | 162 | 164 | 164 | 167 | 172 | 174 | 177 | 176 | III. INSTIT. NO BANCARIAS |
| Empresas Financieras | 8 | 9 | 9 | 9 | 9 | 10 | 10 | 10 | 11 | 11 | 11 | 12 | 12 | Empresas Financieras |
| Cajas Municipales | 149 | 151 | 156 | 158 | 155 | 152 | 153 | 154 | 157 | 161 | 163 | 164 | 164 | Cajas Municipales |
| TOTAL | 929 | 924 | 892 | 913 | 928 | 971 | 922 | 979 | 1024 | 972 | 987 | 941 | 929 | TOTAL |
| Moneda Nacional | 728 | 688 | 681 | 685 | 693 | 735 | 712 | 693 | 694 | 706 | 700 | 692 | 714 | Moneda Nacional |
| Moneda Extranjera | 201 | 236 | 211 | 229 | 236 | 236 | 210 | 286 | 330 | 267 | 287 | 249 | 215 | Moneda Extranjera |

Fuente: SBS y AFP

Elaboración: BCRP.Sucursal Arequipa. Departamento de Estudios Económicos

ANEXO 17

MOQUEGUA: TASA DE MOROSIDAD 1/
(En Porcentajes)

| ENTIDADES FINANCIERAS | 2016 | | | | | | | | | | | 2017 | | ENTIDADES FINANCIERAS |
|---------------------------------|------------|------------|------------|------------|------------|------------|------------|------------|------------|------------|------------|------------|------------|---------------------------------|
| | FEB | MAR | ABR | MAY | JUN | JUL | AGO | SET | OCT | NOV | DIC | ENE | FEB | |
| I. BANCO DE LA NACIÓN | 0,9 | 1,1 | 1,1 | 1,1 | 1,2 | 1,3 | 1,3 | 1,2 | 1,3 | 1,3 | 1,3 | 1,2 | 1,3 | I. BANCO DE LA NACIÓN |
| II. AGROBANCO | 0,0 | 0,0 | 0,0 | 14,9 | 12,9 | 15,7 | 16,4 | 15,7 | 14,8 | 16,4 | 16,6 | 25,4 | 22,3 | II. AGROBANCO |
| III. BANCA MÚLTIPLE | 2,6 | 2,9 | 3,0 | 3,0 | 3,2 | 3,1 | 3,5 | 3,6 | 3,2 | 3,5 | 3,4 | 3,3 | 3,5 | III. BANCA MÚLTIPLE |
| IV. INSTIT. NO BANCARIAS | | | | | | | | | | | | | | IV. INSTIT. NO BANCARIAS |
| Empresas Financieras | 4,0 | 3,9 | 3,6 | 3,8 | 3,9 | 3,9 | 4,3 | 4,4 | 4,1 | 4,3 | 3,4 | 4,0 | 4,1 | Empresas Financieras |
| Cajas Municipales | 5,8 | 5,6 | 5,6 | 5,8 | 4,5 | 4,7 | 4,9 | 4,8 | 4,9 | 4,9 | 4,0 | 4,5 | 4,9 | Cajas Municipales |
| Edpymes | 13,2 | 13,7 | 12,0 | 15,1 | 7,8 | 3,4 | 8,1 | 11,6 | 11,6 | 8,1 | 37,1 | 41,1 | 38,7 | Edpymes |
| TOTAL | 3,4 | 3,6 | 3,7 | 3,7 | 3,6 | 3,6 | 3,9 | 3,9 | 3,7 | 3,9 | 3,6 | 3,8 | 4,0 | TOTAL |

1/ Cifras Preliminares

Fuente: SBS y AFP

Elaboración: BCRP.Sucursal Arequipa. Departamento de Estudios Económicos

