

BANCO CENTRAL DE RESERVA DEL PERÚ

SUCURSAL AREQUIPA



MOQUEGUA: Síntesis de Actividad Económica

Febrero 2017¹

Departamento de Estudios Económicos

¹ En el presente informe participaron: Lizzie Jugo y Nilda Cabrera.



ÍNDICE

	<i>Página</i>
RESUMEN EJECUTIVO	3
I. ACTIVIDAD PRODUCTIVA	5
1. Actividad primaria	5
1.1 Sector agropecuario	5
1.2 Sector pesca	6
1.3 Sector minería	7
2. Otros indicadores sectoriales	8
2.1 Sector manufactura	8
2.2 Arribos a los establecimientos de hospedaje	9
II. ASPECTOS LABORALES	10
1. Empleo	10
III. SECTOR EXTERNO	11
1. Exportaciones	11
IV. CRÉDITO Y DEPÓSITOS	12
1. Crédito	12
2. Depósitos	14
V. EJECUCION DEL PRESUPUESTO DE GASTOS DEL GOBIERNO GENERAL	15
1. Ejecución del gasto corriente no financiero	15
2. Ejecución del Gasto de Capital	16
VI. ANEXOS	18

RESUMEN EJECUTIVO

Principales hechos de importancia

- En febrero, los **sectores agropecuario** y **minero** registraron una contracción de 9,8 por ciento y 9,8 por ciento, respectivamente; mientras que el **sector pesca** creció 62,8 por ciento, en el período interanual.
- En otros **indicadores económicos**, el **sector manufacturero** reportó una contracción de 3,9 por ciento. El **crédito** se redujo en 5,8 por ciento; mientras que los **depósitos** registraron una variación positiva de 4,0 por ciento. La **tasa de morosidad** en el mes de enero fue de 3,8 por ciento. La **inversión pública** registró una variación negativa de 28,1 por ciento.

Actividad primaria

- En el período interanual, el **sector agropecuario** decreció 9,8 por ciento respecto al similar mes del año 2016, ante la menor producción del **subsector agrícola** (-12,2 por ciento) orientada al mercado externo y agroindustria; respaldado por la contracción del **subsector pecuario** en 1,4 por ciento. Entre enero y febrero, la producción agropecuaria se redujo 9,3 por ciento ante la menor producción del subsector agrícola (-12,3 por ciento), siendo contrarrestado parcialmente por el crecimiento del subsector pecuario (0,2 por ciento).
- El **sector pesca** experimentó una mejora de 62,8 por ciento, en el interanual, explicada por el dinamismo de la línea industrial asociada a la extracción de anchoveta; además del mayor desembarque de especies marinas para el consumo humano directo (30,5 por ciento), en su líneas de fresco y congelado, principalmente. En lo que va del año, la actividad pesquera registró una mejora de 25,0 por ciento, por efecto del crecimiento tanto de la actividad destinada al consumo humano indirecto como al directo.
- El **sector minero**, en el período interanual, experimentó una contracción de 9,8 por ciento asociada a la menor producción de concentrado de cobre (-11,8 por ciento) y en menor medida de oro (-40,2 por ciento) y plata (-4,5 por ciento). Entre enero y febrero, el sector acumuló un indicador negativo de 7,9 por ciento debido a la menor producción de todos los minerales, principalmente de cobre (-7,8 por ciento) y oro (-42,0 por ciento).

Otros indicadores de actividad económica

- El **sector manufactura** registró una variación negativa de 3,9 por ciento en febrero, en términos interanuales, explicada por la menor producción de cobre blíster (-4,5 por ciento) y cátodos de cobre (-7,8 por ciento), principalmente. En el periodo acumulado, el sector reportó un crecimiento de 0,5 por ciento.
- El **arribo de turistas** a los establecimientos de hospedaje en diciembre, mostró un indicador positivo de 19,1 por ciento, en el periodo interanual, resultado del crecimiento tanto del turismo nacional (17,5 por ciento), como del turismo receptivo (51,7 por ciento). Entre enero y diciembre del año 2016, el turismo se incrementó 15,8 por ciento debido al crecimiento del turismo nacional en 15,6 por ciento y del turismo externo en 18,4 por ciento.
- En el mes de análisis, los **créditos** reportaron una variación negativa de 5,8 por ciento; en tanto, los **depósitos** mostraron una evolución positiva de 4,0 por ciento al compararlos con similar mes del año anterior. La **morosidad** en el mes de enero fue 3,8 por ciento.

- La **inversión pública** correspondiente a los tres niveles de Gobierno en Moquegua (S/ 24 millones) registró una caída de 28,1 por ciento interanual, en términos reales, por una menor ejecución de los gobiernos Nacional y locales.

CUADRO N° 1
OTROS INDICADORES DE ACTIVIDAD ECONOMICA
 (Variación % respecto a similar mes del año anterior)

	Set.16	Oct.16	Nov.16	Dic.16	Ene.17	Feb.17
Producción industrial 1/	↑ 30,9	↓ -60,8	↓ -16,4	↑ 8,1	↑ 5,7	↓ -3,9
Arribos a establecimientos de hospedaje	↑ 3,1	↑ 11,2	↑ 10,1	↑ 19,1	.-.	.-.
Crédito total 2/	↑ 28,3	↑ 29,3	↑ 29,1	↓ -5,8	↓ -6,4	↓ -5,8
Depósitos2/	↑ 12,2	↑ 20,4	↑ 24,4	↑ 14,0	↑ 13,8	↑ 4,0
Inversión Pública 1/	↓ -6,7	↑ 14,8	↑ 2,7	↑ 0,5	↑ 256,9	↓ -28,1

1/ En términos reales

2/ En términos nominales

3/ En empresas de 10 a más trabajadores situadas en la ciudad de Moquegua

Fuentes: BCRP - Sucursal Arequipa, SBS, MTPE y MEF.

I. ACTIVIDAD PRODUCTIVA

1. Actividad primaria

1.1 Sector agropecuario

- En el mes de febrero, el **sector agropecuario** decreció 9,8 por ciento respecto al similar mes del año 2016, ante la menor producción del subsector agrícola (-12,2 por ciento) orientada al mercado externo y agroindustria; y la contracción del subsector pecuario en 1,4 por ciento. Entre enero y febrero, la producción agropecuaria se redujo 9,3 por ciento ante la menor producción del subsector agrícola (-12,3 por ciento), siendo contrarrestado parcialmente por el crecimiento del subsector pecuario (0,2 por ciento).

CUADRO N° 2
SECTOR AGROPECUARIO 1/
(Miles de toneladas)

Subsectores	Estructura Porcentual 2015 2/	Febrero				Enero - Febrero			
		2016	2017	Var.%	Contribución al crecimiento 3/	2016	2017	Var.%	Contribución al crecimiento 3/
SECTOR AGRÍCOLA	80,4			-12,2	-9,5			-12,3	-9,4
Orientada al mercado externo y agroindustria 2/	18,8			-80,0	-16,1			-71,3	-11,5
Olivo	0,4	0,0	0,0	-	-	0,0	0,0	-	-
Orégano	6,6	0,0	0,0	-	-	0,1	0,1	11,6	0,2
Palta	5,8	0,4	0,1	-59,7	-2,9	0,5	0,2	-68,2	-2,3
Vid	5,8	0,7	0,0	-97,1	-10,4	0,8	0,0	-97,6	-6,7
Orientada al mercado interno 2/	61,6			4,9	3,9			-0,9	-0,8
Alfalfa	52,1	36,9	38,5	4,3	2,1	74,1	73,7	-0,4	-0,2
Cebolla	1,0	0,1	0,1	-34,0	-0,3	0,2	0,2	-12,2	-0,1
Chirimoya	0,2	0,0	0,0	-100,0	-0,1	0,0	0,0	-100,0	0,0
Damasco	0,5	0,0	0,0	-	-	0,0	0,0	-	-
Frijol grano seco	0,4	0,0	0,0	-	-	0,0	0,0	-26,4	-0,1
Frijol vainita	0,2	0,0	0,0	37,4	0,1	0,0	0,1	6,3	0,0
Haba grano seco	0,2	0,0	0,0	-	-	0,0	0,0	-	-
Lima	0,3	0,0	0,1	252,2	0,3	0,0	0,1	312,0	0,3
Maíz amiláceo	0,8	0,0	0,0	-9,8	0,0	0,0	0,0	-38,4	0,0
Maíz Chala	0,3	0,0	0,2	-	-	0,3	0,3	10,3	0,0
Maíz Choclo	0,4	0,1	0,1	-10,1	0,0	0,1	0,1	-7,2	0,0
Manzana	0,3	0,1	0,1	32,4	0,3	0,2	0,2	40,2	0,3
Papa	2,4	1,0	0,9	-10,7	-0,5	1,5	1,2	-19,6	-0,8
Tuna	0,9	0,3	0,2	-32,6	-0,5	0,4	0,3	-21,6	-0,3
SECTOR PECUARIO	19,6			-1,4	-0,3			0,2	0,0
Carne de ave 4/	0,6	0,0	0,0	-46,1	-0,5	0,0	0,0	-30,0	-0,3
Carne de alpaca 4/	0,2	0,0	0,0	-3,9	0,0	0,0	0,0	9,1	0,0
Carne de ovino 4/	0,3	0,0	0,0	-10,8	0,0	0,0	0,0	-6,1	0,0
Carne de porcino 4/	1,6	0,1	0,1	-6,6	-0,1	0,1	0,1	0,9	0,0
Carne de vacuno 4/	3,9	0,1	0,1	-12,6	-0,6	0,2	0,2	-6,4	-0,3
Fibra Alpaca	1,1	0,0	0,0	-	-	0,0	0,0	-	-
Huevos	1,6	0,0	0,0	-10,6	-0,1	0,1	0,0	-11,8	-0,1
Leche	10,1	1,3	1,4	9,0	1,1	2,7	2,8	4,4	0,6
SECTOR AGROPECUARIO	100,0			-9,8	-9,8			-9,3	-9,3

1/ Cifras preliminares.

2/ A precios de 2007.

3/ En base a la estructura de similar periodo de 2015.

4/ Peso Neto.

Fuente: Ministerio de Agricultura y Riego y Gerencia Regional de Agricultura y Riego - Moquegua

Elaboración: BCRP - Sucursal Arequipa. Departamento de Estudios Económicos.

- La contracción del **subsector agrícola** se debió a menores cosechas orientadas al mercado externo y agroindustria (-80,0 por ciento), contrarrestada parcialmente por el crecimiento de las orientadas al mercado interno (4,9 por ciento). El primero se explicó por la disminución de la producción de palta (-59,7 por ciento), vid (-97,1 por ciento) y por la ausencia de la producción de olivo y orégano (-100,0 por ciento, respectivamente); en tanto, el segundo se debió por la mayor producción de alfalfa (4,3 por ciento), lima (252,2 por ciento) y manzana (32,4 por ciento), entre los principales. En el periodo acumulado, el sector agrícola registró una contracción de 12,3 por ciento, debido a menores áreas cultivadas de productos



orientados al mercado interno (-0,9 por ciento) como alfalfa (-0,4 por ciento), papa (-19,6 por ciento), frijol grano seco (-26,4 por ciento), entre otros. Adicional a esto, se registró una menor producción de cultivos orientados al mercado externo y agroindustria (-71,3 por ciento) principalmente por menores cosechas de palta (-68,2 por ciento) y vid (-97,6 por ciento).

- La contracción del **subsector pecuario** fue determinada, principalmente, por la menor producción de carne de vacuno (-12,6 por ciento), carne de porcino (-6,6 por ciento) y huevos (-10,6 por ciento). Entre enero y febrero, el crecimiento registrado se asoció a la mayor producción de carne de porcino (0,9 por ciento), carne de alpaca (9,1 por ciento), ambas por una mayor saca, y a la mayor producción de leche (4,4 por ciento), entre los principales.
- En cuanto al avance de siembras, entre agosto y febrero de la presente **campaña de siembras 2016/2017**, se instalaron 2 265 hectáreas, superficie superior en 11,4 por ciento respecto a similar periodo de la campaña anterior. Esto se explica por las mayores áreas instaladas de los cultivos transitorios (8,5 por ciento) y cultivos semipermanentes (44,3 por ciento). El primer caso se explicó por la mayor expansión de los cultivos de cebada (85,3 por ciento), trigo (203,4 por ciento), haba grano verde (22,9 por ciento), maíz amiláceo (4,1 por ciento), entre los principales; mientras que en el segundo caso se debió principalmente por mayores hectáreas sembradas de alfalfa (54,8 por ciento).

CUADRO N° 3
SUPERFICIE SEMBRADA 1/
(En hectáreas)

	Campaña agrícola 2/		Variación	
	2015/2016	2016/2017	Absoluta	Porcentual
Cultivos Transitorios	1 866	2 024	158	8,5
Arveja grano verde	16	23	7	43,8
Cebada	68	126	58	85,3
Cebolla	46	52	6	13,0
Frijol grano seco	27	21	-6	-22,2
Frijol vainita	39	53	14	35,9
Haba grano seco	125	99	-26	-20,8
Haba grano verde	83	102	19	22,9
Maiz amarillo duro	45	34	-11	-24,4
Maiz amiláceo	629	655	26	4,1
Maiz chala	56	59	3	5,4
Papa	500	497	-3	-0,6
Quinoa	58	64	6	10,3
Trigo	29	88	59	203,4
Otros	145	151	6	4,1
Cultivos Semipermanentes	167	241	74	44,3
Alfalfa	146	226	80	54,8
Olivo	5	0	-5	-100,0
Palta	0	0	0	-
Vid	0	0	0	-
Otros	16	15	-1	-6,3
Total	2 033	2 265	232	11,4

1/ Cifras preliminares.

2/ De Agosto a Febrero.

Fuente: Gerencia Regional de Agricultura y Riego - Moquegua.

Elaboración: BCRP - Sucursal Arequipa. Departamento de Estudios Económicos.

1.2 Sector pesca

- En el mes de febrero, el **sector pesca** creció 62,8 por ciento, debido al resultado positivo de la pesca destinada al consumo humano directo (30,5 por ciento), en sus líneas de fresco (6,7 por ciento) y congelado (120,7 por ciento), principalmente por especies como bonito y pota.

Adicionalmente, se registró extracción de anchoveta destinada al consumo humano indirecto para la elaboración de harina y aceite de pescado, debido a plena actividad de la primera temporada de pesca autorizada por Produce.

- En lo que va del año, la pesca marítima viene registrando un incremento de 25,0 por ciento, sustentada en la mayor captura de especies destinadas al consumo humano directo (4,9 por ciento), básicamente en su línea de congelado (90,0 por ciento), de especies como pota y perico. Mientras que se viene registrando una mayor captura de anchoveta para el consumo humano indirecto.

CUADRO N° 4
SECTOR PESCA 1/

	Febrero			Enero - Febrero		
	2016	2017	Var. %	2016	2017	Var. %
Consumo Humano Directo	1 830	2 388	30,5	4 202	4 409	4,9
Fresco	1 448	1 544	6,7	3 229	2 560	-20,7
Congelado	382	843	120,7	973	1849	90,0
Consumo Humano Indirecto	0	843	-	0	10 220	-
SECTOR PESCA 2/			62,8			25,0

1/ Cifras preliminares.

2/ A precios de 2007.

Fuente: Ministerio de la Producción.

Elaboración: BCRP - Sucursal Arequipa. Departamento de Estudios Económicos.

- En febrero, el **precio promedio de la harina de pescado** registró US\$ 1 353 por tonelada, lo que representó una caída de 11,4 por ciento en el periodo interanual, y un decrecimiento de 9,2 por ciento en el periodo mensual.

GRÁFICO N° 1
COTIZACIÓN INTERNACIONAL DE HARINA DE PESCADO
(Hamburgo - US\$/TM)

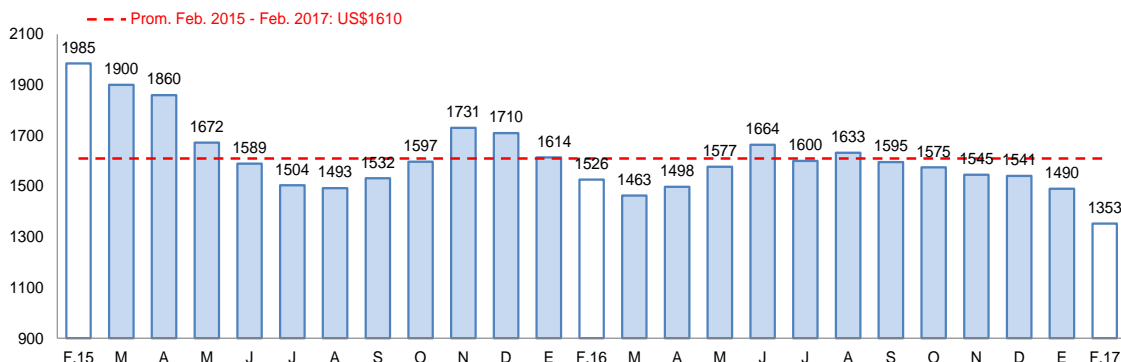

Fuente: Bloomberg.

Elaboración: BCRP, Sucursal Arequipa, Departamento de Estudios Económicos.

1.3 Sector minería

- La **actividad minera**, en el mes de febrero, registró un decrecimiento de 9,8 por ciento, debido a la menor producción de concentrado de cobre (-11,8 por ciento) y molibdeno (-0,1 por ciento) ambas procedentes de la unidad productora de Cuajone, de la empresa minera Southern Perú Copper Corporation; además de la menor producción de oro (-40,2 por ciento) y plata (-4,5 por ciento). La región de Moquegua participó con el 7,0 por ciento en la producción de cobre a nivel nacional, superando a Tacna, Junín, entre otros. Mientras que se colocó en segunda ubicación en la producción de molibdeno con el 25,3 por ciento.
- Entre enero y febrero, la actividad minera decreció 7,9 por ciento, ante el menor dinamismo de la producción de cobre (-7,8 por ciento), molibdeno (-5,5 por ciento) y plata (-6,2 por

cientos), principalmente. En lo que va del año, la región de Moquegua viene participando con 7,1 por ciento de la producción de cobre; y 16,8 por ciento de la producción de molibdeno ubicándolo en una tercera posición.

CUADRO N° 5
SECTOR MINERÍA 1/
(Variación % real respecto a similar periodo del año anterior)

Mineral	Estructura		Febrero				Enero - Febrero			
	Porcentual 2015 2/	2016	2017	Var.%	Contribución al crecimiento 3/	2016	2017	Var.%	Contribución al crecimiento 3/	
Cobre (TMF)	75,2	14 102	12 441	-11,8	-8,9	28 951	26 687	-7,8	-6,0	
Oro (KFG)	2,6	80	48	-40,2	-0,7	158	92	-42,0	-0,7	
Plata (KGF)	2,8	7 423	7 088	-4,5	-0,1	15 099	14 164	-6,2	-0,2	
Molibdeno (TMF)	19,4	345	345	-0,1	0,0	693	654	-5,5	-1,1	
SECTOR MINERÍA 2/	100,0			-9,8	-9,8			-7,9	-7,9	

1/ Cifras preliminares.

2/ A precios de 2007.

3/ En base a la estructura de similar periodo de 2015.

Fuente: Ministerio de Energía y Minas.

Elaboración: BCRP - Sucursal Arequipa. Departamento de Estudios Económicos.

GRÁFICO N° 2
VARIACION DE LA PRODUCCIÓN MINERA
(Variación % real respecto a similar mes del año anterior)

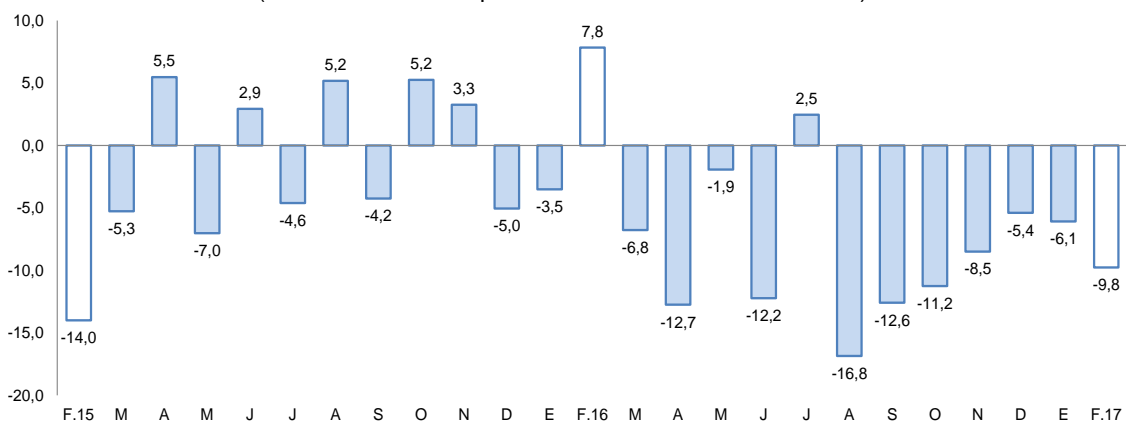

Fuente: Ministerio de Energía y Minas.

Elaboración: BCRP, Sucursal Arequipa, Departamento de Estudios Económicos

- La **cotización internacional de los principales metales** registró un incremento en el periodo interanual, ante el alza de los precios del cobre (29,3 por ciento), plata (18,0 por ciento), zinc (66,6 por ciento), plomo (31,1 por ciento) y oro (2,9 por ciento). Mientras que, en un periodo mensual, se destaca la mayor alza de precios de plata (6,4 por ciento) y zinc (5,4 por ciento).

2. Otros indicadores sectoriales

2.1 Sector manufactura

- La **producción manufacturera** en Moquegua, en el mes de febrero, registró una variación negativa de 3,9 por ciento en comparación a igual mes del año 2016, debido a la contracción en la producción de plata refinada (-39,1 por ciento), cátodos de cobre (-7,8 por ciento), cobre blíster (-4,5 por ciento), y oro refinado (-0,6 por ciento); en contraste al incremento en la producción de derivados de productos hidrobiológicos, como conservas y congelado de pescado (98,8 por ciento) que atenuó parcialmente el resultado final del sector.
- Entre los meses de enero a febrero del año en curso, la producción manufacturera acumuló un ligero incremento de 0,5 por ciento debido a la menor producción de productos mineros, a excepción del cobre blíster y oro refinado; contrarrestado por la variación positiva que

presentó conservas y congelados de pescado de 43,3 por ciento en dicho periodo, que determinó el resultado del sector.

CUADRO N° 6
SECTOR MANUFACTURA
(Variación % real respecto a similar periodo del año anterior)

Ramaz de actividad	Estructura	Febrero		Enero - Febrero	
	Porcentual 2015 2/	Var.%	Contribución al crecimiento 2/	Var.%	Contribución al crecimiento 2/
MANUFACTURA PRIMARIA					
Conservas y congelado pescado	0,5	98,8	0,4	43,3	0,2
Harina y aceite de pescado	0,4	-	-	-	-
Cobre blister	51,3	-4,5	-2,4	0,2	0,1
Cátodos de cobre	46,3	-7,8	-3,5	-8,1	-3,7
Oro refinado	0,2	-0,6	0,0	9,9	0,0
Plata refinada	1,3	-39,1	-0,5	-19,5	-0,2
SECTOR MANUFACTURA	100,0	-3,9	-3,9	0,5	0,5

1/ A precios de 1994.

2/ En base a la estructura de similar periodo de 2015.

Fuente: Empresas Industriales.

Elaboración: BCRP, Sucursal Arequipa. Departamento de Estudios Económicos.

GRAFICO N° 3
VARIACIÓN DE LA MANUFACTURA PRIMARIA
(Variación % real respecto a similar mes del año anterior)

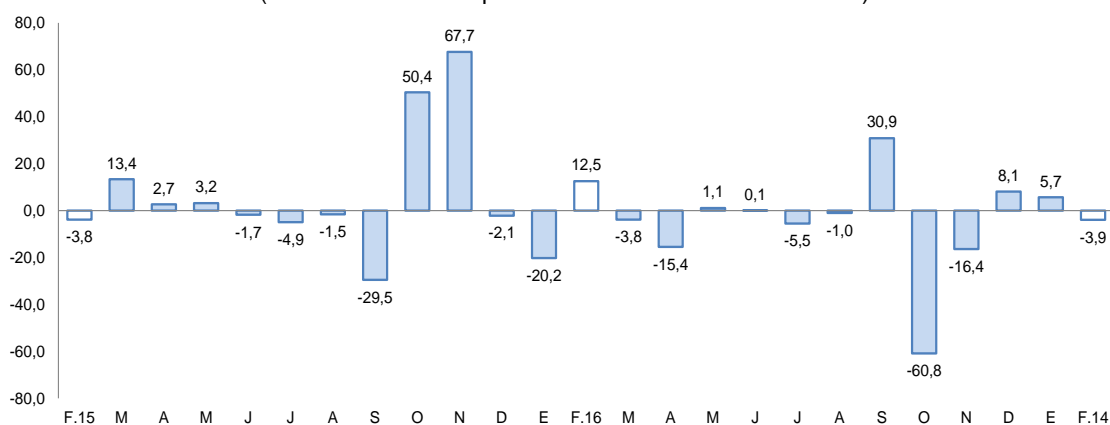

Fuente: Empresas Industriales.

Elaboración: BCRP, Sucursal Arequipa, Departamento de Estudios Económicos

2.2 Arribos a los establecimientos de hospedaje

- El **arribo de turistas** al departamento de Moquegua, en el mes de diciembre, fue de 17 412 personas con un incremento de 19,1 por ciento respecto a igual mes de 2015, debido al mayor dinamismo registrado tanto en el turismo nacional (17,5 por ciento), como en el turismo receptivo (51,7 por ciento). Los visitantes nacionales fueron procedentes en su mayoría de los departamentos de Arequipa, Lima y Tacna, y en menor medida de Puno y Cusco; y en el caso de los turistas extranjeros, su procedencia fue de Bolivia, Chile, Argentina, Colombia, Estados Unidos de América y España, principalmente.
- Entre enero y diciembre del año 2016, el número de turistas que llegó al departamento fue de 200 789 personas con una variación positiva de 15,8 por ciento en comparación a similar período del año 2015, ante el crecimiento del turismo nacional en 15,6 por ciento y del turismo extranjero en 18,4 por ciento. El **promedio de permanencia** de los turistas extranjeros fue de 1,57 días, y el de los turistas nacionales de 1,43 días.

GRAFICO N° 4
VARIACION DE ARRIBOS A ESTABLECIMIENTOS DE HOSPEDAJE
(Variación %)

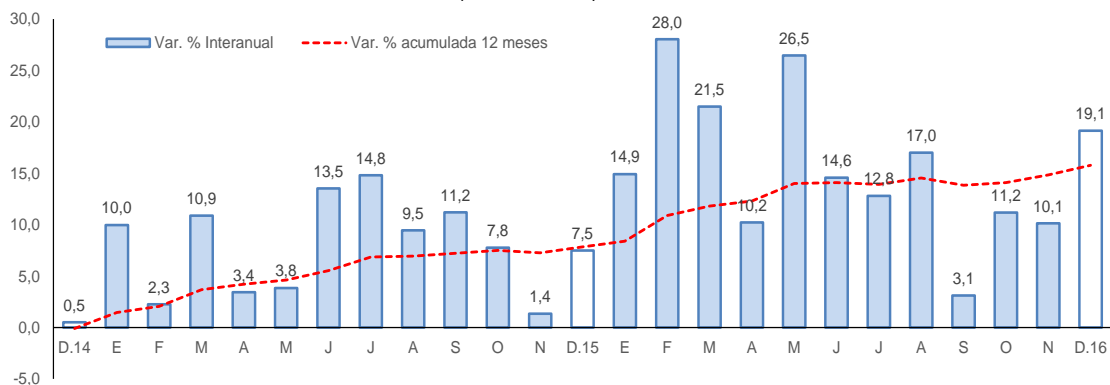

Fuente: Encuesta Mensual a Establecimientos de Hospedaje- MINCETUR.
Elaboración: BCRP, Sucursal Arequipa, Departamento de Estudios Económicos

II. ASPECTOS LABORALES

1. Empleo

- El empleo en la ciudad de Moquegua en empresas privadas formales con 10 y más trabajadores registró una contracción de 6,6 por ciento en febrero, en términos interanuales, debido a la caída registrada en los principales sectores de la actividad económica regional, especialmente en el manufacturero (-19,5 por ciento), extractivo (-13,9 por ciento) y comercio (-11,5 por ciento).
- En los dos meses del año, el empleo mantuvo una contracción de 4,0 por ciento, debido al desempeño negativo de la mayoría de los sectores, especialmente de comercio (-20,1 por ciento), manufactura (-19,5 por ciento) y el extractivo (-13,5 por ciento).

CUADRO N° 7
CIUDAD DE MOQUEGUA: ÍNDICE MENSUAL DE EMPLEO EN EMPRESAS PRIVADAS FORMALES DE 10 Y MÁS TRABAJADORES POR RAMA DE ACTIVIDAD ECONÓMICA 1/
(Octubre 2010 = 100)

	Febrero			Enero - Febrero		
	2016	2017	Var.%	2016	2017	Var.%
Extractiva 2/	100,9	86,8	-13,9	100,9	87,3	-13,5
Industria manufacturera	160,0	128,8	-19,5	160,0	128,8	-19,5
Comercio	70,2	62,1	-11,5	77,8	62,1	-20,1
Transporte, almacenes y comunicaciones	175,6	164,4	-6,3	174,4	166,7	-4,5
Servicios 3/	105,6	101,0	-4,4	82,7	83,3	0,8
Total	114,4	106,8	-6,6	98,3	94,4	-4,0

Nota: La información corresponde al primer día de cada mes.

1/ Cifras preliminares.

2/ Conformada por las subramas agricultura, pesca y minería.

3/ Conformada por las subramas servicios prestados a empresas, restaurantes y hoteles, establecimientos financieros, enseñanza, servicios sociales y comunales; y electricidad, gas y agua.

Fuente: MTPE - Encuesta Nacional de Variación del Empleo (ENVME)

Elaboración: BCRP, Sucursal Arequipa. Departamento de Estudios Económicos.

GRÁFICO N°5
CIUDAD DE MOQUEGUA: EMPLEO FORMAL URBANO EN EMPRESAS DE 10 A MÁS
TRABAJADORES

(Variación % respecto a similar mes del año anterior)

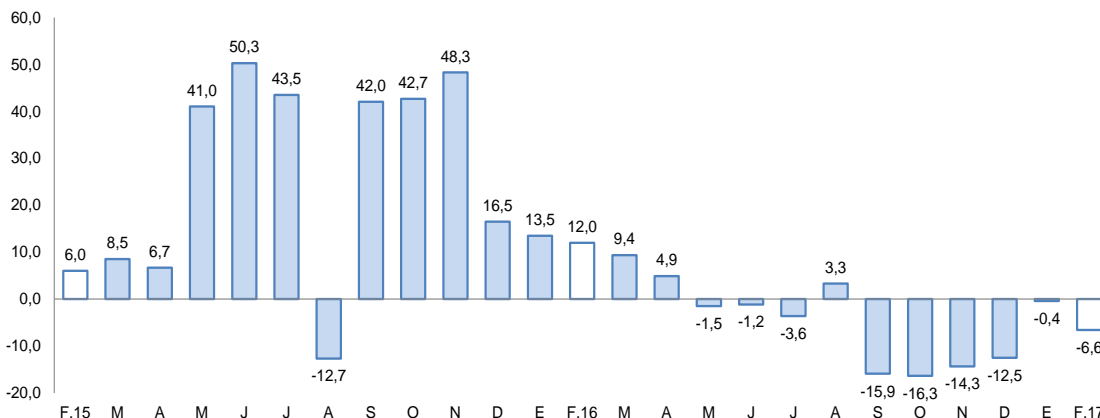

Fuente: Ministerio del Trabajo y Promoción del Empleo.

Elaboración: BCRP, Sucursal Arequipa, Departamento de Estudios Económicos

III. SECTOR EXTERNO

1. Exportaciones

- En febrero, las **exportaciones** totalizaron US\$ 98,9 millones, registrando un crecimiento de 41,0 por ciento respecto al año anterior, explicado por los mayores envíos de productos pesqueros (28,5 por ciento), como harina de pescado; y mineros (42,8 por ciento), por mayores embarques de cobre, oro y molibdeno. Asimismo, se registró un mayor dinamismo en el envío de productos no tradicionales (7,9 por ciento), principalmente de productos pesqueros (66,5 por ciento), debido a la mayor demanda externa de pescado congelado.
- Entre enero y febrero, las exportaciones alcanzaron US\$ 184,6 millones, disminuyendo en 27,2 por ciento en relación al mismo periodo del año 2016, resultado del comportamiento desfavorable de las embarcaciones de productos tradicionales (-27,3 por ciento), relacionados a productos pesqueros (-84,0 por ciento), como harina y aceite de pescado; y mineros (-26,3 por ciento), por menores envíos de cobre y oro. De igual modo, por el menor dinamismo de los envíos de productos no tradicionales (-20,6 por ciento), explicado por la contracción del sector químico (56,5 por ciento), principalmente.
- Los tres **principales países destino** de las exportaciones, entre enero y febrero, representaron el 86,3 por ciento del total exportado; estando, en primer lugar, República Popular China (52,0 por ciento), seguido de Italia (25,7 por ciento) y Brasil (8,5 por ciento). A nivel de productos, hacia República Popular China fueron enviados cátodos de cobre refinado (99,3 por ciento) y, en menor medida, harina de pescado o de crustáceos (0,5 por ciento); a Italia cátodos de cobre refinado (100,0 por ciento), y a Brasil cátodos de cobre refinado (100,0 por ciento).
- La **estructura de las exportaciones por principales productos** muestra a cátodos de cobre refinado con la mayor participación (87,1 por ciento), siendo sus principales mercados destino China (59,3 por ciento), Italia (29,5 por ciento) y Brasil (9,8 por ciento), entre los principales; como segundo producto más exportado se registró a molibdeno y sus concentrados (5,3 por ciento); y como tercer producto a oro en bruto (4,2 por ciento).



CUADRO Nº 6
EXPORTACIONES POR GRUPO DE PRODUCTOS 1/
 (Valor FOB en millones de US\$)

TIPO	Febrero			Enero - Febrero		
	2016	2017	Var.%	2016	2017	Var.%
PRODUCTOS TRADICIONALES	66,7	95,2	42,7	246,3	178,9	-27,3
Pesqueros	0,3	0,4	28,5	4,3	0,7	-84,0
Agrícolas	0,0	0,0	-	0,0	0,0	-
Mineros	66,4	94,7	42,8	242,0	178,2	-26,3
Petróleo y derivados	0,0	0,0	-	0,0	0,0	-
PRODUCTOS NO TRADICIONALES	3,5	3,7	7,9	7,1	5,6	-20,6
Agropecuarios	0,0	0,0	-	0,0	0,0	-
Pesqueros	1,2	2,0	66,5	1,8	3,3	80,7
Textiles	0,0	0,0	-	0,0	0,0	-
Maderas y papeles y sus derivados	0,0	0,0	-	0,0	0,0	-
Químicos	2,2	1,6	-27,3	5,3	2,3	-56,5
Minerales no metálicos	0,0	0,0	-	0,0	0,0	-
Sidero-metalúrgicos	0,0	0,1	-	0,0	0,1	-
Metal-mecánicos	0,0	0,0	-	0,0	0,0	-100,0
Otros	0,0	0,0	-	0,0	0,0	-
TOTAL EXPORTACIONES	70,2	98,9	41,0	253,4	184,6	-27,2

1/ Cifras preliminares.

Fuente: SUNAT.

Elaboración: BCRP - Sucursal Arequipa. Departamento de Estudios Económicos.

IV. CRÉDITO Y DEPÓSITOS

1. Crédito

- Los **créditos** otorgados en Moquegua al finalizar el mes de febrero tuvieron un saldo de S/ 912 millones, con una variación negativa de 5,8 por ciento respecto a similar mes del año 2016. El Banco de la Nación colocó 4,0 por ciento del total y sus saldos tuvieron un incremento de 9,2 por ciento; la Banca Múltiple colocó 60,6 por ciento y registró una contracción de 16,0 por ciento, al haber disminuido sus colocaciones en moneda nacional y en moneda extranjera; por el contrario, las Instituciones No Bancarias, cuya participación fue del 34,8 por ciento, aumentaron sus saldos 14,6 por ciento, al incrementar sus colocaciones en moneda nacional y extranjera.
- Por **tipo de moneda**, los créditos estuvieron conformados 93,5 por ciento por moneda nacional y disminuyeron 3,9 por ciento en relación al comparativo; mientras que las colocaciones en moneda extranjera representaron 6,5 por ciento y registraron una contracción de 27,3 por ciento. El **coeficiente de dolarización** fue 6,5 por ciento, lo que significó una reducción de 1,9 puntos porcentuales respecto al registrado en febrero de 2016.

CUADRO N° 8
CREDITO DIRECTO
(Saldos en millones de soles)

	Estructura % Feb-17	Febrero		Var.% Nominal Feb-17 / Feb-16
		2016	2017	
Banco de la Nación	4,0	33	37	9,2
Agrobanco	0,6	0	5	-
Banca múltiple	60,6	657	552	-16,0
Instituciones no bancarias	34,8	277	317	14,6
Financieras	7,2	58	65	11,8
Cajas Municipales	27,7	218	252	15,4
Cajas Rurales	0,0	0	0	-
Edpymes	0,0	0	0	-47,4
Arrendamiento Financiero	0,0	0	0	-
TOTAL	100,0	968	912	-5,8
Empresas	60,4	626	550	-12,1
Personas	39,6	342	361	5,7
Consumo	30,8	254	281	10,4
Hipotecario	8,8	87	81	-7,8
MN	93,5	887	853	-3,9
ME	6,5	81	59	-27,3
ME (Millo.US\$)		23	18	-21,4

1/ Ajuste en Créditos a Empresas

2/ Debido al redondeo de los datos parciales, los totales pueden diferir de la suma de las partes

Fuente: SBS y AFP

- Según **tipo de crédito**, el otorgado a empresas representó 60,4 por ciento, cuyos saldos tuvieron una variación negativa de 12,1 por ciento. Los créditos a personas representaron el 39,6 por ciento, con un crecimiento de 5,7 por ciento; al interior de ellos, los de consumo crecieron 10,4 por ciento, mientras que los créditos hipotecarios se contrajeron 7,8 por ciento.

GRAFICO N° 8
VARIACIÓN DE LOS CRÉDITOS
(Variación % respecto a similar mes del año anterior)

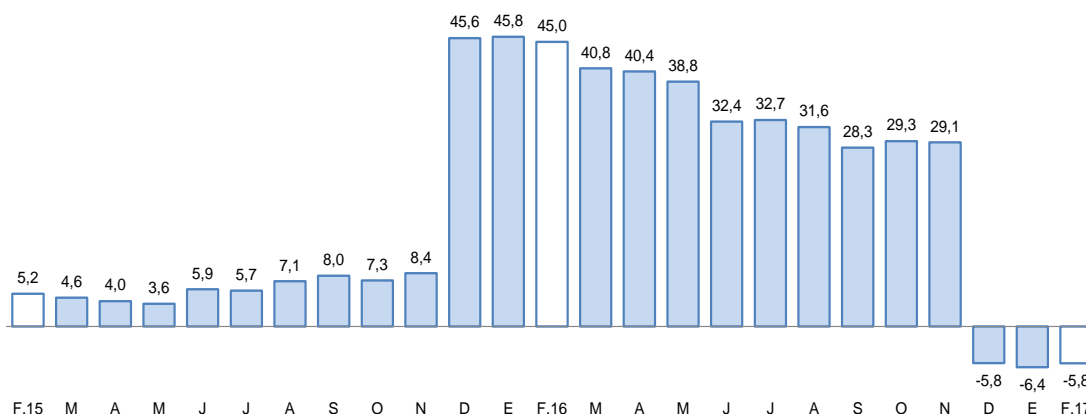

Fuente: Superintendencia de Banca, Seguros y AFP.

Elaboración: BCRP, Sucursal Arequipa, Departamento de Estudios Económicos

- La **cartera morosa** en el mes de enero fue 3,8 por ciento, con una variación positiva de 0,6 puntos porcentuales respecto a igual mes del año 2016; correspondiendo las tasas más elevadas a Edpymes con 41,1 por ciento, Agrobanco con 25,4 por ciento, Cajas Municipales de Ahorro y Crédito con 4,5 por ciento y Empresas Financieras con 4,0 por ciento.

GRAFICO N° 9
TASA DE MOROSIDAD 1/2/



(Porcentaje)

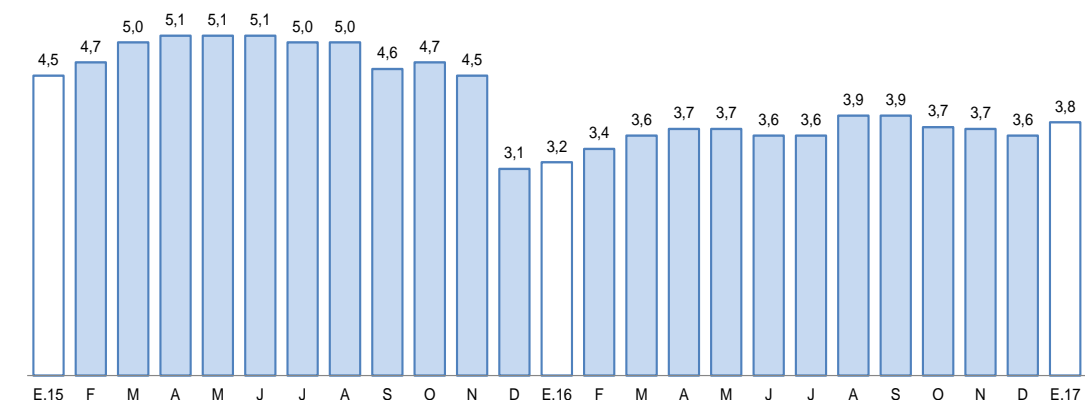

1/ Preliminar.

2/ Morosidad = (créditos vencidos + créditos en cobranza judicial) / colocaciones brutas.

2. Depósitos

- El saldo de **depósitos** fue de S/ 941 millones, registrando un crecimiento de 4,0 por ciento en comparación a igual mes del año anterior. Los depósitos del Banco de la Nación representaron 19,1 por ciento del total del sistema, cuyos saldos disminuyeron 7,7 por ciento en el período interanual; los depósitos de la Banca Múltiple representaron 62,1 por ciento, con un crecimiento de 6,1 por ciento determinado por mayores captaciones en moneda nacional en depósitos a la vista, ahorro y a plazo; los depósitos de las Instituciones No Bancarias, que captaron 18,8 por ciento, registraron un aumento de 11,3 por ciento, asociado a mayores saldos en la modalidad a plazo en moneda extranjera, y en ahorros en soles y dólares.
- Por **tipo de moneda**, los depósitos estuvieron conformados 73,5 por ciento por moneda nacional, los que tuvieron una ligera contracción de 0,1 por ciento; en moneda extranjera la participación fue 26,5 por ciento con un crecimiento de 17,5 por ciento. El **coeficiente de dolarización** de los depósitos en enero fue 26,5 por ciento, lo que significó un incremento de 3,0 puntos porcentuales respecto a similar mes de 2016.
- Por **modalidad de captación**, los mayores saldos correspondieron a depósitos de ahorro con el 44,9 por ciento, los que tuvieron un incremento de 6,5 por ciento en relación al período interanual; seguidos de los depósitos a plazo con 30,4 por ciento, los que crecieron 7,0 por ciento; y los depósitos a la vista, que representaron 24,7 por ciento, disminuyeron 3,4 por ciento.

**CUADRO N° 10
DEPÓSITOS**
(Saldos en millones de soles)

	Estructura % Feb-17	Febrero		Var.% Nominal Feb-17 / Feb-16
		2016	2017	
Banco de la Nación	19,1	195	180	-7,7
Banca múltiple	62,1	551	585	6,1
Instituciones no bancarias	18,8	159	177	11,3
Financieras	1,3	8	12	45,7
Cajas Municipales	17,5	150	164	9,4
Cajas Rurales	0,0	0	0	-
TOTAL	100,0	905	941	4,0
Vista	24,7	241	233	-3,4
Ahorro	44,9	396	422	6,5
A plazo	30,4	268	286	7,0
MN	73,5	693	692	-0,1
ME	26,5	212	249	17,5
ME (Mill. US\$)		60	76	27,0

1/ Debido al redondeo de los datos parciales, los totales pueden diferir de la suma de las partes
Fuente: SBS y AFP

**GRÁFICO N° 7
VARIACION DE LOS DEPÓSITOS**
(Variación % respecto a similar mes del año anterior)

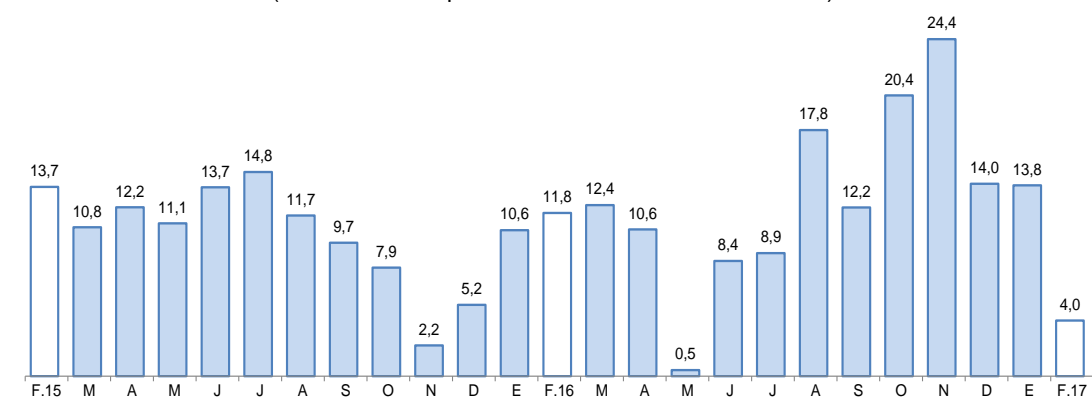

Fuente: Superintendencia de Banca, Seguros y AFP.

- El **ratio colocaciones/depósitos** en el mes de análisis se ubicó 0,96 puntos porcentuales menor al registrado al igual mes del año anterior que fue de 1,06 puntos porcentuales.

V. EJECUCION DEL PRESUPUESTO DE GASTOS DEL GOBIERNO GENERAL

1. Ejecución del gasto corriente no financiero

- La **ejecución del gasto corriente** registró S/ 44 millones, con una contracción de 3,5 por ciento respecto al período comparativo, por menores gastos en los gobiernos Nacional y locales, los que fueron contrarrestados por el aumento en el Gobierno Regional.
- En el rubro de Transferencias se registró una variación positiva de 4,8 por ciento, debido a mayores gastos en los gobiernos Nacional y locales; lo que fue contrarrestado por el Gobierno Regional que tuvo una contracción de 3,2 por ciento. En cuanto a los rubros de Remuneraciones y Bienes y Servicios, disminuyeron en 0,8 por ciento y 13,4 por ciento, respectivamente, por menores gastos en los gobiernos locales, principalmente.
- Entre enero y febrero el gasto acumulado fue de S/ 82 millones, con una contracción de 3,7 por ciento frente a similar periodo del año 2016, debido a los menores gastos en el rubro de

Transferencias de los gobiernos Nacional y Regional; y el rubro de Bienes y Servicios, que registraron variaciones negativas para los gobiernos Regional y locales.

CUADRO N° 10
MOQUEGUA: EJECUCION DEL GASTO CORRIENTE NO FINANCIERO 1/2
(Millones de soles)

	Febrero			Enero - Febrero		
	2016	2017	Var.% real	2016	2017	Var.% real
Gobierno Nacional	17	17	-2,6	34	31	-10,4
Gobierno Regional	17	18	2,6	34	37	3,3
Gobiernos locales	10	8	-16,2	14	14	-4,5
Total	44	44	-3,5	83	82	-3,7

1/ Información actualizada al 28 de Febrero de 2017.

2/ Comprende el gasto en remuneraciones, bienes y servicios y pensiones.

Fuente: MEF.

Elaboración: BCRP, Sucursal Arequipa. Departamento de Estudios Económicos.

2. Ejecución del Gasto de Capital

- El **gasto de capital** ejecutado fue de S/ 24 millones, con una variación negativa de 28,1 por ciento al compararlo con febrero de 2016, debido a los menores gastos realizados por los gobiernos Nacional y locales.
- El Gobierno Regional registró una variación positiva de 132,3 por ciento; siendo contrarrestado por los registros negativos en los gobiernos Nacional y locales de 10,6 por ciento y 69,1 por ciento, respectivamente.
- El gasto acumulado a febrero fue de S/ 38 millones y tuvo una variación positiva de 2,0 por ciento respecto al comparativo, al haber sido mayores los gastos en el Gobierno Regional; en tanto, los gobiernos Nacional y locales registraron variaciones negativas.

CUADRO N° 10
MOQUEGUA: EJECUCION DEL GASTO DE CAPITAL 1/ 2/
(Millones de soles)

	Febrero			Enero - Febrero		
	2016	2017	Var.% real	2016	2017	Var.% real
Gobierno Nacional	2	2	-10,6	2	2	-9,2
Gobierno Regional	6	14	132,3	8	26	238,0
Gobiernos locales	24	8	-69,1	26	9	-65,1
Total	32	24	-28,1	36	38	2,0

1/ Información actualizada al 28 de Febrero de 2017.

2/ Comprende la adquisición de activos no financieros

Fuente: MEF.

Elaboración: BCRP, Sucursal Arequipa. Departamento de Estudios Económicos.

- La **inversión** en el mes de análisis fue S/ 24 millones, disminuyendo 28,1 por ciento respecto a febrero de 2016, por menores inversiones en los gobiernos Nacional y locales.
- El **avance de la inversión pública** en Moquegua fue 7,1 por ciento del PIM; el Gobierno Nacional tuvo un avance de 1,1 por ciento, mientras que el Gobierno Regional alcanzó 16,1 por ciento y los gobiernos locales 6,0 por ciento.

GRAFICO N° 7
MOQUEGUA: VARIACION DE LA INVERSION PÚBLICA
(Variación % real)

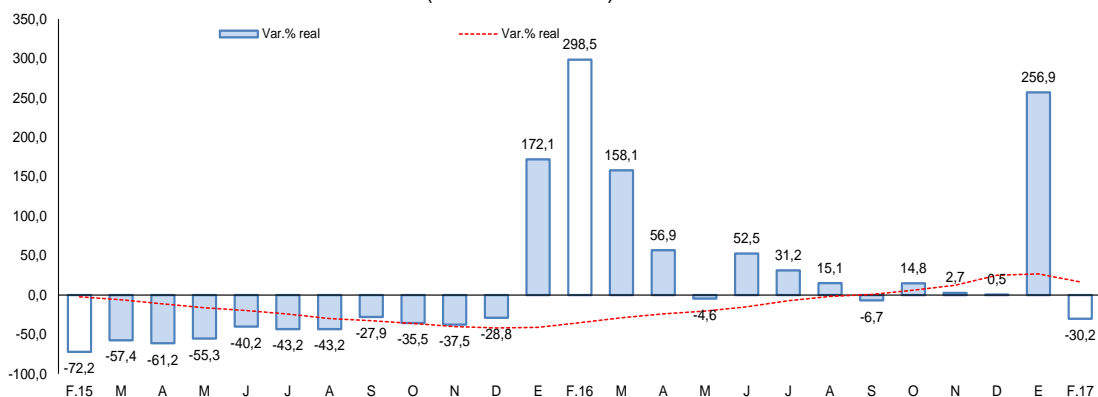

Fuente: MEF.

Elaboración: BCRP, Sucursal Arequipa, Departamento de Estudios Económicos.

- Entre los principales proyectos ejecutados por el **Gobierno Nacional** mencionamos: “Mejoramiento de la infraestructura de riego en Anascapa, distrito de Ubinas- Grl. Sanchez Cerro”, con S/ 1,4 millones, “Mejoramiento de los servicios de Bienestar Universitario de la Univ. Nac. De Moquegua sede Mariscal Nieto”, con S/ 242 mil y “Mejoramiento de los servicios de Bienestar Universitario de la Sede de Ilo de la Univ. Nac. De Moquegua”, con S/ 122 mil.
- En el **Gobierno Regional** los principales proyectos fueron: “Ampliación y Mejoramiento del Hospital de Moquegua”, con una inversión de S/ 7,1 millones, “Mejoramiento del Servicio Educativo en I.E. Miguel Grau de Pampa Inalámbrica, Distrito Ilo”, con S/ 2,8 millones, “Mejoramiento y rehabilitación de la red Vial Depto. de la ruta MO-103 tramo Emp. 36B (Humajalso)- Chojata Prov. Mariscal Nieto y General Sánchez Cerro”, con S/ 1,3 millones y “Mejoramiento de la Red Vial Departamental Moquegua-Arequipa; Tramo MO-108: Cruz de Flores, Distritos Torata y Polobaya”, con S/ 229 mil.
- Los **gobiernos locales** invirtieron en: “Ampliación y mejoramiento de la infraestructura Vial en la Av. Pedro Huillca Tecse tramo Vía Panamericana- Ilo”, con S/ 629 mil, “Construcción de pistas y veredas en la asociación de vivienda terminal, Los Libertadores, Villa Terminal, Mi Vivienda y Villa Jerusalén de Chen Chen, distrito Moquegua”, con S/ 420 mil, “Instalación del servicio de Educación Inicial N° 353 en Chen Chen, distrito Moquegua”, con S/ 353 mil y “Mejoramiento y Ampliación del Tránsito Vehicular del centro poblado de San Francisco, Distrito Moquegua- Mariscal Nieto”, con S/ 299 mil.

VI. ANEXOS

ANEXO 1

MOQUEGUA: PRODUCCION AGROPECUARIA 1/
(Toneladas métricas)

PRODUCTOS	2016												2017		
	FEB	MAR	ABR	MAY	JUN	JUL	AGO	SET	OCT	NOV	DIC	ENE	FEB		
AGRICOLA	36864	35717	34935	36175	36247	36270	36724	36652	36769	35833	35037	35277	38458	AGRICOLA	
Alfalfa	148	2158	61	0	160	56	0	8	0	0	0	62	98	Alfalfa	
Cebolla	6	16	16	20	85	0	0	0	0	0	0	0	0	Chirimoya	
Chirimoya	0	0	0	0	0	0	0	0	15	170	4	0	0	Damasco	
Damasco	0	0	9	23	0	0	0	0	0	0	0	27	3	Frijo grano seco	
Frijo grano seco	19	23	23	25	13	29	23	18	25	21	25	24	26	Frijol vainita	
Frijol vainita	0	0	73	96	9	0	0	3	10	14	11	0	0	Haba grano seco	
Haba grano seco	20	56	86	64	135	115	67	32	5	0	0	38	72	Lima	
Lima	3	16	290	347	95	14	0	0	1	1	3	3	3	Maíz Amiláceo	
Maíz Amiláceo	0	263	486	371	879	1366	67	0	242	61	181	118	224	Maíz Chala	
Maíz Chala	58	243	138	110	17	43	0	29	0	30	30	63	52	Maíz Cholo	
Maíz Cholo	111	140	106	20	28	0	0	0	0	0	0	82	147	Manzana	
Manzana	0	0	0	4	38	35	10	0	0	0	0	0	0	Olivo	
Olivo	0	35	89	484	262	78	39	104	90	539	242	54	13	Orégano	
Orégano	354	785	920	846	911	964	417	375	305	143	15	8	143	Palto	
Palto	975	1386	1346	950	390	439	64	185	0	34	188	340	871	Papa	
Papa	270	612	1381	287	213	57	59	52	0	5	33	148	182	Tuna	
Tuna	652	2053	1181	827	501	1149	108	0	0	0	36	0	19	Vid	
Vid															
Otros Agrícolas														Otros Agrícolas	
Ají paprika	0	0	0	0	0	0	0	0	0	0	0	0	0	Aj paprika	
Ciroleo	0	0	0	0	0	0	0	0	10	86	26	0	0	Ciroleo	
Haba grano verde	64	129	81	32	12	7	0	0	4	5	0	0	24	Haba grano verde	
Lucuma	6	32	41	7	0	0	0	0	0	0	0	0	0	Lucuma	
Maiz amarillo duro	12	20	34	22	15	10	4	4	0	7	8	40	16	Maiz amarillo duro	
Maiz morado	50	7	26	28	7	35	0	12	12	19	0	9	41	Maiz morado	
Melocoton	46	38	28	0	0	0	0	0	0	0	0	14	64	Melocoton	
Pera	36	62	5	0	0	0	0	0	0	0	15	53	71	Pera	
Quinua	1	7	29	6	23	4	0	0	2	0	0	0	0	Quinua	
Sanda	25	0	0	0	0	0	0	0	0	76	224	198	102	Sanda	
Tomate	0	0	25	0	0	36	45	0	0	0	51	0	21	Tomate	
Zapallo	22	212	88	0	0	0	0	0	53	46	24	22	52	Zapallo	
PECUARIO														PECUARIO	
Carne de ave	24	18	13	11	10	14	14	13	15	15	18	13	13	Carne de ave	
Carne de alpaca	9	8	10	9	11	9	9	7	10	9	11	10	8	Carne de alpaca	
Carne de ovino	10	8	8	7	7	9	7	7	7	8	9	8	9	Carne de ovino	
Carne de porcino	55	55	56	59	50	62	56	51	53	54	62	56	51	Carne de porcino	
Carne de vacuno	100	95	92	101	91	90	99	89	96	108	120	99	88	Carne de vacuno	
Huevo	22	18	17	19	19	20	15	18	22	21	49	28	19	Huevo	
Leche	1309	1335	1320	1365	1342	1386	1357	1313	1374	1356	1406	1358	1427	Leche	
Otros Pecuarios														Otros Pecuarios	
Carne de llama	9	9	9	9	9	9	8	9	7	6	8	9	8	Carne de llama	
Carne de caprino	1	1	1	1	1	1	1	1	1	1	2	1	1	Carne de caprino	
Lana	0	0	0	0	0	0	0	1	2	2	0	0	0	Lana	
Fibra de alpaca	0	8	5	0	0	0	1	8	14	15	4	1	0	Fibra de alpaca	
Fibra de llama	0	0	0	0	0	0	0	1	2	3	1	0	0	Fibra de llama	

1/ Cifras Preliminares

Fuente: Ministerio de Agricultura y Gerencia Regional de Agricultura y Riego - Moquegua.
Elaboracion: BCRP - Sucursal Arequipa. Departamento de Estudios Economicos.



ANEXO 2

**MOQUEGUA: EXTRACCION DE ESPECIES HIDROBIOLOGICAS 1/
(Toneladas métricas)**

ESPECIES	2016											2017		
	FEB	MAR	ABR	MAY	JUN	JUL	AGO	SET	OCT	NOV	DIC	ENE	FEB	
CHD 2/	1 830	1 109	876	1 153	3 665	4 830	1 757	2 000	1 244	1 485	2 472	2 022	2 388	CHD 2/
1. Fresco	1 448	1 032	865	981	2 848	3 660	1 338	1 750	985	1 281	1 486	1 016	1 544	1. Fresco
2. Congelado	382	77	11	172	817	1 170	419	249	259	203	986	1 006	843	2. Congelado
CHI 3/	0	0	4 174	19 204	18 337	0	474	0	0	0	0	2 580	7 641	CHI 3/

1/ Cifras preliminares

2/ Consumo Humano Directo

3/ Consumo Humano Indirecto

Fuente: Gerencia Regional de la Producción - Moquegua

Elaboración: BCRP - Sucursal Arequipa. Departamento de Estudios Económicos.

ANEXO 3

MOQUEGUA: PRODUCCION MINERA 1/

PRODUCTOS	2016											2017			
	FEB	MAR	ABR	MAY	JUN	JUL	AGO	SET	OCT	NOV	DIC	ENE	FEB		
MINERÍA METÁLICA															MINERÍA METÁLICA
Cobre (TMF.)	14 102	14 160	13 895	15 782	14 030	16 160	12 922	14 387	15 115	14 668	14 849	14 247	12 441	Cobre (TMF.)	
Oro (KGF.)	80	83	78	79	78	77	79	71	68	63	71	43	48	Oro (KGF.)	
Plata (KGF.)	7 423	7 145	6 923	7 344	7 321	8 097	6 770	7 885	7 889	7 583	8 220	7 076	7 088	Plata (KGF.)	
Molibdeno (TMF.)	345	318	307	319	309	413	224	249	369	356	370	310	345	Molibdeno (TMF.)	

1/ Cifras preliminares

Fuente: Ministerio de Energía y Minas.

Elaboración: BCRP - Sucursal Arequipa. Departamento de Estudios Económicos.

ANEXO 4

MOQUEGUA: ÍNDICE DE PRODUCCIÓN MANUFACTURERA 1/
(Base 1994=100,00)

DESCRIPCIÓN	2016											2017		
	FEB	MAR	ABR	MAY	JUN	JUL	AGO	SET	OCT	NOV	DIC	ENE	FEB	
MANUFACTURA PRIMARIA	226,34	229,02	197,20	236,67	238,40	217,80	220,27	213,79	91,81	174,88	255,55	204,94	217,56	MANUFACTURA PRIMARIA
Conservas y Congel. De Pescado	17,33	4,30	0,75	10,71	43,05	56,56	19,10	11,39	8,32	7,64	20,94	22,04	34,45	Conservas y Congel. De Pescado
Harina y Aceite de Pescado	0,00	0,00	20,88	117,04	117,21	0,00	0,00	0,00	0,00	0,00	0,00	5,13	20,98	Harina y Aceite de Pescado
Cobre Blister	494,70	483,67	392,35	546,84	495,17	449,17	504,79	454,45	42,37	483,69	563,97	371,61	456,23	Cobre Blister
Cátodos de Cobre	156,55	165,41	150,22	149,76	168,21	159,26	148,25	151,81	117,93	79,68	173,04	170,28	155,60	Cátodos de Cobre
Oro Refinado	157,71	137,14	137,14	102,86	96,00	123,43	0,00	0,00	164,57	205,71	178,29	130,29	96,00	Oro Refinado
Plata Refinada	88,07	99,08	99,07	78,17	104,58	55,05	0,00	126,59	132,10	132,11	132,10	71,56	90,83	Plata Refinada

1/ Cifras preliminares

Fuente: Empresas Industriales

Elaboración: BCRP.Sucursal Arequipa. Departamento de Estudios Económicos

ANEXO 5

MOQUEGUA: EXPORTACIONES POR TIPO DE PRODUCTO 1/
(Valor FOB - Millones de US\$)

DESCRIPCIÓN	2016											2017		
	FEB	MAR	ABR	MAY	JUN	JUL	AGO	SET	OCT	NOV	DIC	ENE	FEB	
PRODUCTOS TRADICIONALES	66,7	106,0	149,1	95,2	92,0	128,9	110,2	137,4	135,9	58,2	121,1	83,8	95,2	PRODUCTOS TRADICIONALES
Pesqueros	0,3	0,0	1,4	0,9	3,4	5,9	1,8	4,6	1,8	0,3	0,0	0,3	0,4	Pesqueros
Mineros	66,4	106,0	147,8	94,3	88,6	123,0	108,4	132,9	134,1	57,9	121,1	83,5	94,7	Mineros
Petróleo y Derivados	0,0	0,0	0,0	0,0	0,0	0,0	0,0	0,0	0,0	0,0	0,0	0,0	0,0	Petróleo y Derivados
PRODUCTOS NO TRADICIONALES	3,5	2,8	3,8	4,8	2,3	5,2	4,0	3,1	0,7	1,8	5,0	1,9	3,7	PRODUCTOS NO TRADICIONALES
Agropecuarios	0,0	0,0	0,1	0,1	0,0	0,1	0,1	0,0	0,0	0,0	0,0	0,0	0,0	Agropecuarios
Pesqueros	1,2	0,9	0,6	1,0	1,0	1,7	1,3	0,7	0,4	0,1	0,4	1,2	2,0	Pesqueros
Textiles	0,0	0,0	0,0	0,0	0,0	0,0	0,0	0,0	0,0	0,0	0,0	0,0	0,0	Textiles
Maderas y Papeles	0,0	0,0	0,0	0,0	0,0	0,0	0,0	0,0	0,0	0,0	0,0	0,0	0,0	Maderas y Papeles
Quimicos	2,2	1,9	3,0	3,3	1,3	3,1	1,9	2,4	0,2	1,8	3,4	0,7	1,6	Quimicos
Mineral no Metálico	0,0	0,0	0,0	0,0	0,0	0,0	0,0	0,0	0,0	0,0	0,0	0,0	0,0	Mineral no Metálico
Siderurgicos	0,0	0,0	0,1	0,0	0,0	0,2	0,0	0,0	0,1	0,0	0,2	0,0	0,1	Siderurgicos
Metal Mecánico	0,0	0,0	0,0	0,0	0,0	0,0	0,0	0,0	0,0	0,0	0,0	0,0	0,0	Metal Mecánico
Otros	0,0	0,0	0,0	0,4	0,0	0,0	0,7	0,0	0,0	0,0	1,1	0,0	0,0	Otros
TOTAL	70,2	108,8	152,9	99,9	94,3	134,1	114,2	140,5	136,6	60,1	126,1	85,7	98,9	TOTAL

1/ Cifras preliminares

Fuente: SUNAT.

Elaboración: BCRP - Sucursal Arequipa. Departamento de Estudios Económicos.



ANEXO 6

**MOQUEGUA: ESTRUCTURA DE EXPORTACIONES POR PRINCIPALES PAÍSES DE DESTINO
ENERO - FEBRERO
(Valor FOB - Millones de US\$)**

País	Principales Productos	% del Total	Valor FOB acumulado	Estructura % por país
RP China		52,0	96,0	100,0%
	Cátodos de cobre refinado		95,3	99,3%
	Harina de pescado o de crustáceos		0,4	0,5%
	Otros		0,3	0,3%
Italia		25,7	47,5	100,0%
	Cátodos de cobre refinado		47,5	100,0%
	Otros		0,0	0,0%
Brasil		8,5	15,8	100,0%
	Cátodos de cobre refinado		15,8	100,0%
	Otros		0,0	0,0%
Chile		4,7	8,6	100,0%
	Minerales de molibdeno y sus concentrados		6,3	73,1%
	Otros		2,3	26,9%
Canadá		3,8	7,0	100,0%
	Oro en las demás formas en bruto		7,0	100,0%
	Otros		0,0	0,0%
Estados Unidos		1,9	3,4	146,5%
	Filetes de Pescado fresco o congelado		1,8	51,2%
	Otros		1,7	95,3%
Países Bajos		1,5	2,8	100,1%
	Minerales de molibdeno y sus concentrados		2,7	97,2%
	Otros		0,1	2,9%
Otros		1,9	3,5	
Total		100,0	184,6	

Fuente: SUNAT

Elaboración: BCRP - Sucursal Arequipa. Departamento de Estudios Económicos.



ANEXO 7

**MOQUEGUA: EXPORTACIONES POR PRINCIPALES PRODUCTOS
ENERO - FEBRERO
(Valor FOB - Millones de US\$)**

Producto	Principales Países	% del Total	Valor FOB acumulado	Estructura % por país
Cátodos de cobre refinado		87,1	160,9	100,0%
	RP China		95,3	59,3%
	Italia		47,5	29,5%
	Brasil		15,8	9,8%
	Ecuador		2,3	1,4%
	Otros		0,0	0,0%
Minerales de molibdeno y sus concentrados		5,3	9,7	100,0%
	Canadá		6,3	64,6%
	Otros		3,4	35,4%
Oro en las demás formas en bruto		4,2	7,7	100,0%
	Chile		7,0	91,3%
	Otros		0,7	8,7%
Ácido sulfúrico		1,2	2,3	100,0%
	Chile		2,3	100,0%
	Otros		0,0	0,0%
Filetes de Pescado fresco o congelado		1,0	1,8	100,0%
	Estados Unidos		1,8	100,0%
	Otros		0,0	0,0%
Los demás pescados congelados		0,3	0,6	100,0%
	Estados Unidos		0,5	86,9%
	Otros		0,1	13,1%
Otros		0,9	1,6	
TOTAL		100,0	184,6	

Fuente: SUNAT

Elaboración: BCRP - Sucursal Arequipa. Departamento de Estudios Económicos.



ANEXO 8

**MOQUEGUA: IMPORTACIONES POR EL PUERTO DE ILO 1/
(Valor FOB - Millones de US\$)**

	2016											2017		
	FEB	MAR	ABR	MAY	JUN	JUL	AGO	SEP	OCT	NOV	DIC	ENE	FEB	
I. BIENES DE CONSUMO	0,1	0,2	0,2	0,1	0,1	0,1	1,0	0,3	0,2	0,2	0,3	0,3	0,1	I. BIENES DE CONSUMO
Bienes de Consumo no Duradero	0,0	0,0	0,0	0,0	0,0	0,0	0,0	0,0	0,0	0,0	0,0	0,0	0,0	Bienes de Consumo no Duradero
Bienes de Consumo Duradero	0,1	0,2	0,2	0,1	0,1	0,1	1,0	0,2	0,2	0,2	0,3	0,3	0,1	Bienes de Consumo Duradero
II. INSUMOS	2,1	13,7	20,3	6,8	24,8	17,4	5,3	29,9	18,6	12,5	15,3	14,2	16,0	II. INSUMOS
Combustibles, Lubricantes y Conexos	0,0	7,6	8,5	5,1	16,0	12,5	0,0	22,2	9,1	9,1	7,5	8,0	11,3	Combustibles, Lubricantes y Conexos
Materias Primas para la Agricultura	0,0	0,0	0,0	0,0	5,1	0,0	0,0	4,8	6,1	0,0	5,3	0,0	0,0	Materias Primas para la Agricultura
Materias Primas para la Industria	2,1	6,1	11,7	1,7	3,6	4,8	5,3	3,0	3,4	3,4	2,4	6,2	4,8	Materias Primas para la Industria
III. BIENES DE CAPITAL Y MATERIALES DE CONSTRUCCIÓN	31,2	35,0	80,9	20,0	24,2	11,2	13,6	28,0	22,2	30,0	30,9	26,3	28,9	III. BIENES DE CAPITAL Y MATERIALES DE CONSTRUCCIÓN
Materiales de Construcción	0,3	7,3	10,6	1,1	0,1	1,8	2,7	1,6	1,9	2,7	2,5	4,5	0,2	Materiales de Construcción
Bienes de Capital para la Agricultura	0,0	3,5	5,4	0,0	0,0	0,0	0,0	0,0	0,0	0,0	0,0	0,0	0,0	Bienes de Capital para la Agricultura
Bienes de Capital para la Industria	26,4	11,8	36,1	5,3	1,9	1,4	2,7	15,7	14,7	9,4	10,1	18,2	25,7	Bienes de Capital para la Industria
Equipos de Transporte	4,5	12,4	28,8	13,6	22,2	8,0	8,2	10,6	5,6	17,9	18,3	3,6	2,9	Equipos de Transporte
TOTAL	33,5	48,9	101,4	27,0	49,1	28,7	19,9	58,2	41,0	42,6	46,3	40,8	45,0	TOTAL

1/ Cifras preliminares

Fuente: SUNAT.

Elaboración: BCRP - Sucursal Arequipa. Departamento de Estudios Económicos.



ANEXO 9

**MOQUEGUA: ESTRUCTURA DE IMPORTACIONES POR PRINCIPALES PAÍSES DE DESTINO
ENERO - FEBRERO
(Valor FOB - Millones de US\$)**

País	Principales Productos	% del Total	Valor FOB acumulado	Estructura % por país
Estados Unidos		50,4	43,3	100,0%
	Diesel B5, con un contenido de azufre <= 50 ppm		14,7	33,9%
	Demás partes destinadas a las máquinas (grúas)		8,4	19,5%
	Las demás máquinas y aparatos triturar o pulverizar		6,3	14,6%
	Máquinas quebrantadores giratorios de conos		2,5	5,8%
	Otros		11,3	26,1%
Canadá		9,2	7,9	100,0%
	Los demás motores con reductores, variadores de velocidad		5,4	68,0%
	Otros		2,5	32,0%
Chile		8,7	7,5	100,0%
	Las demás de máquinas de la partida 8427		5,9	78,6%
	Paneles, cuadros, consolas y similares.		1,2	16,2%
	Otros		0,4	5,1%
Alemania Occidental Republica		6,9	5,9	100,0%
	Los demás trigos		5,9	99,4%
	Otros		0,0	0,6%
España		5,3	4,6	100,0%
	Hulla bituminosa		4,6	100,0%
	Otros		0,0	0,0%
Japón		3,8	3,2	100,0%
	Los demás tubos y perfiles huecos		0,6	19,1%
	Otros		2,6	80,9%
Peru		3,5	3,0	100,0%
	Convertidores estáticos: Unidades de alimentación estabilizada		2,8	93,1%
	Otros		0,2	6,9%
Otros		12,1	10,4	
Total		100,0	85,9	

Fuente: SUNAT

Elaboración: BCRP - Sucursal Arequipa. Departamento de Estudios Económicos.



ANEXO 10

**MOQUEGUA: IMPORTACIONES POR PRINCIPALES PRODUCTOS
ENERO - FEBRERO
(Valor FOB - Millones de US\$)**

Producto	% del Total	Valor FOB acumulado	Estructura % por país
Diesel B5, con un contenido de azufre <= 50 ppm	17,1	14,7	100,0%
Estados Unidos		14,7	100,0%
Otros		0,0	0,0%
Las demás partes destinadas a las máquinas (grúas)	10,1	8,7	100,0%
Estados Unidos		8,4	97,1%
Alemania Occidental Republica		0,2	2,3%
Otros		0,1	0,6%
Las demás máquinas y aparatos triturar o pulverizar	8,7	7,5	100,0%
Estados Unidos		6,3	84,7%
Otros		1,1	15,3%
Las demás de máquinas de la partida 8427	7,9	6,8	100,0%
Alemania Occidental Republica		5,9	86,2%
Otros		0,9	13,8%
Los demás trigos	6,9	5,9	100,0%
Canada		5,9	100,0%
Otros		0,0	0,0%
Los demás motores con reductores, variadores de veloc	6,3	5,4	100,0%
España		5,4	100,0%
Otros		0,0	0,0%
Hulla bituminosa	5,3	4,6	100,0%
Singapur		4,6	100,0%
Otros		0,0	0,0%
Otros	37,7	32,4	
TOTAL	100,0	85,9	

Fuente: SUNAT

Elaboración: BCRP - Sucursal Arequipa. Departamento de Estudios Económicos.

ANEXO 11

MOQUEGUA: INGRESOS RECAUDADOS POR EL GOBIERNO CENTRAL
(Millones de soles)

	2016											2017		
	FEB	MAR	ABR	MAY	JUN	JUL	AGO	SET	OCT	NOV	DIC	ENE	FEB	
I. INGRESOS TRIBUTARIOS	34	37	74	42	54	21	28	55	58	32	57	46	44	I. INGRESOS TRIBUTARIOS
1. Impuesto a los Ingresos	3	4	7	4	3	3	3	3	3	3	4	4	3	1. Impuesto a los ingresos
- Personas Naturales	1	1	1	1	1	1	1	1	1	1	1	1	1	- Personas naturales
- Personas Jurídicas	1	2	2	2	2	2	2	2	2	2	2	3	2	- Personas jurídicas
- Regularizaciones	0	1	4	1	0	0	0	0	0	0	1	0	0	- Regularizaciones
2. Impuesto a la Importación	0	0	0	0	0	0	0	0	0	0	0	0	0	2. Impuesto a la importación
3. Impuesto General a las Ventas	30	33	61	32	38	13	20	40	42	21	41	41	32	3. Impuesto general a las ventas
- Operaciones Internas	4	4	4	5	4	3	4	3	3	4	6	3	4	- Operaciones internas
- Operaciones Externas	26	29	57	27	34	10	16	37	39	17	35	35	28	- Operaciones externas
4. Impuesto Selectivo al Consumo	0	0	5	1	12	4	4	11	13	7	11	0	8	4. Impuesto selectivo al consumo
5. Otros Ingresos Tributarios	1	1	1	0	1	1	1	1	1	1	1	1	1	5. Otros ingresos tributarios
II. INGR. NO TRIBUTARIOS	0	0	0	0	0	0	0	0	0	0	0	0	0	II. INGR. NO TRIBUTARIOS
INGRESOS CORRIENTES (I+II)	34	38	74	42	54	21	28	55	58	32	57	46	44	INGRESOS CORRIENTES (I+II)

Fuente: SUNAT.

Elaboración: BCRP.Sucursal Arequipa. Departamento de Estudios Económicos



ANEXO 12

MOQUEGUA: EJECUCIÓN DE GASTOS DEL GOBIERNO NACIONAL
(Millones de soles)

	2016											2017		
	FEB	MAR	ABR	MAY	JUN	JUL	AGO	SET	OCT	NOV	DIC	ENE	FEB	
GASTOS NO FINANCIEROS	19	27	21	23	21	31	18	19	21	20	35	14	19	GASTOS NO FINANCIEROS
A. GASTOS CORRIENTES	17	18	18	16	17	28	16	16	17	18	28	14	17	A. GASTOS CORRIENTES
1. Remuneraciones	10	8	8	8	8	12	8	8	8	8	10	10	9	1. Remuneraciones
2. Bienes y servicios	2	4	3	3	4	4	3	4	4	4	9	2	2	2. Bienes y servicios
3. Transferencias 1/	5	6	6	4	5	12	5	4	5	6	9	3	6	3. Transferencias 1/
B. GASTOS DE CAPITAL	2	9	3	6	4	3	2	3	4	2	7	0	2	B. GASTOS DE CAPITAL
1. Formación bruta de capital	2	9	2	6	4	3	2	3	4	2	7	0	2	1. Formación bruta de capital
2. Otros gastos de capital 2/	0	0	1	0	0	0	0	0	0	0	0	0	0	2. Otros gastos de capital 2/

1/ Incluye el pago de pensiones, donaciones, transferencias y otros gastos corrientes.

2/ Incluye donaciones y transferencias.

3/ Información actualizada al 28 de febrero de 2017

Fuente: MEF

Elaboración: BCRP.Sucursal Arequipa. Departamento de Estudios Económicos

ANEXO 13

MOQUEGUA: GASTOS NO FINANCIEROS DEL GOBIERNO REGIONAL
(Millones de soles)

	2016											2017		
	FEB	MAR	ABR	MAY	JUN	JUL	AGO	SET	OCT	NOV	DIC	ENE	FEB	
GASTOS NO FINANCIEROS	23	26	31	28	36	44	39	37	42	43	86	31	32	GASTOS NO FINANCIEROS
A. GASTOS CORRIENTES	17	19	21	19	21	24	23	21	19	23	36	18	18	A. GASTOS CORRIENTES
1. Remuneraciones	12	13	13	13	13	15	13	14	13	15	20	15	13	1. Remuneraciones
2. Bienes y servicios	4	5	7	5	6	7	7	5	5	6	13	1	4	2. Bienes y servicios
3. Transferencias 1/	1	1	1	1	2	2	3	2	1	2	3	1	1	3. Transferencias 1/
B. GASTOS DE CAPITAL	6	7	10	9	15	20	16	16	23	20	50	12	14	B. GASTOS DE CAPITAL
1. Formación bruta de capital	6	7	10	9	15	20	16	16	23	20	50	12	14	1. Formación bruta de capital
2. Otros gastos de capital 2/	0	0	0	0	0	0	0	0	0	0	0	0	0	2. Otros gastos de capital 2/

1/ Incluye el pago de pensiones, donaciones, transferencias y otros gastos corrientes.

2/ Incluye donaciones y transferencias.

3/ Información actualizada al 28 de febrero de 2017

Fuente: MEF

Elaboración: BCRP.Sucursal Arequipa. Departamento de Estudios Económicos

ANEXO 14

MOQUEGUA: GASTOS NO FINANCIEROS DE LOS GOBIERNOS LOCALES
(Millones de soles)

	2016											2017		
	FEB	MAR	ABR	MAY	JUN	JUL	AGO	SET	OCT	NOV	DIC	ENE	FEB	
GASTOS NO FINANCIEROS	34	37	30	18	36	46	30	30	27	31	75	8	16	GASTOS NO FINANCIEROS
A. GASTOS CORRIENTES	10	13	12	13	13	15	12	12	13	12	22	6	8	A. GASTOS CORRIENTES
1. Remuneraciones	3	3	3	3	3	5	3	3	3	4	4	3	3	1. Remuneraciones
2. Bienes y servicios	6	9	9	9	9	9	9	9	9	8	17	3	5	2. Bienes y servicios
3. Transferencias 1/	0	1	0	0	1	1	0	0	1	0	1	0	1	3. Transferencias 1/
B. GASTOS DE CAPITAL	24	23	17	5	23	31	18	18	14	19	53	2	8	B. GASTOS DE CAPITAL
1. Formación bruta de capital	24	22	17	5	23	31	18	18	14	19	53	2	8	1. Formación bruta de capital
2. Otros gastos de capital 2/	0	1	0	0	0	0	0	0	0	0	0	0	0	2. Otros gastos de capital 2/

1/ Incluye el pago de pensiones, donaciones, transferencias y otros gastos corrientes.

2/ Incluye donaciones y transferencias.

3/ Información actualizada al 28 de febrero de 2017

Fuente: MEF

Elaboración: BCRP.Sucursal Arequipa. Departamento de Estudios Económicos

ANEXO 15

MOQUEGUA: CRÉDITOS
(Saldo en millones de soles)

ENTIDADES FINANCIERAS	2016											2017		
	FEB	MAR	ABR	MAY	JUN	JUL	AGO	SET	OCT	NOV	DIC	ENE	FEB	
I. BANCO DE LA NACIÓN	33	34	34	34	35	34	35	35	35	35	35	36	37	I. BANCO DE LA NACIÓN
II. AGROBANCO	0	0	0	0	6	6	6	6	6	6	5	5	5	II. AGROBANCO
III. BANCA MÚLTIPLE	657	625	624	628	593	596	598	578	581	583	554	549	552	III. BANCA MÚLTIPLE
IV. INST.NO BANCARIAS	277	279	282	285	286	289	293	297	302	307	313	311	317	IV. INST.NO BANCARIAS
Empresas Financieras	58	59	60	61	61	62	63	64	64	64	65	65	65	Empresas Financieras
Cajas Municipales	218	220	222	225	225	227	230	233	238	242	248	247	252	Cajas Municipales
TOTAL	968	938	946	953	920	925	931	916	924	931	908	902	912	TOTAL
Moneda Nacional	887	862	871	883	856	862	867	851	860	868	845	842	853	Moneda Nacional
Moneda Extranjera	81	77	75	70	63	63	64	65	63	63	63	60	59	Moneda Extranjera

Fuente: SBS y AFP

Elaboración: BCRP.Sucursal Arequipa. Departamento de Estudios Económicos



ANEXO 16

MOQUEGUA: DEPÓSITOS
(Saldo en millones de soles)

ENTIDADES FINANCIERAS	2016											2017		
	FEB	MAR	ABR	MAY	JUN	JUL	AGO	SET	OCT	NOV	DIC	ENE	FEB	
I. BANCO DE LA NACIÓN	195	192	165	160	158	160	189	182	165	169	172	167	180	I. BANCO DE LA NACIÓN
II. BANCA MÚLTIPLE	551	580	600	568	589	604	620	576	650	688	629	646	585	II. BANCA MÚLTIPLE
III. INSTIT. NO BANCARIAS	159	157	160	165	167	164	162	164	164	167	172	174	177	III. INSTIT. NO BANCARIAS
Empresas Financieras	8	8	9	9	9	9	10	10	10	11	11	11	12	Empresas Financieras
Cajas Municipales	150	149	151	156	158	155	152	153	154	157	161	163	164	Cajas Municipales
TOTAL	905	929	924	892	913	928	971	922	979	1024	972	987	941	TOTAL
Moneda Nacional	693	728	688	681	685	693	735	712	693	694	706	700	692	Moneda Nacional
Moneda Extranjera	212	201	236	211	229	236	236	210	286	330	267	287	249	Moneda Extranjera

Fuente: SBS y AFP

Elaboración: BCRP.Sucursal Arequipa. Departamento de Estudios Económicos

ANEXO 17

MOQUEGUA: TASA DE MOROSIDAD 1/
(En Porcentajes)

ENTIDADES FINANCIERAS	2016												2017	ENTIDADES FINANCIERAS
	ENE	FEB	MAR	ABR	MAY	JUN	JUL	AGO	SET	OCT	NOV	DIC	ENE	
I. BANCO DE LA NACIÓN	0,9	0,9	1,1	1,1	1,1	1,2	1,3	1,3	1,2	1,3	1,3	1,3	1,2	I. BANCO DE LA NACIÓN
II. AGROBANCO	0,0	0,0	0,0	0,0	14,9	12,9	15,7	16,4	15,7	14,8	16,4	16,6	25,4	II. AGROBANCO
III. BANCA MÚLTIPLE	2,5	2,6	2,9	3,0	3,0	3,2	3,1	3,5	3,6	3,2	3,5	3,4	3,3	III. BANCA MÚLTIPLE
IV. INSTIT. NO BANCARIAS														IV. INSTIT. NO BANCARIAS
Empresas Financieras	4,1	4,0	3,9	3,6	3,8	3,9	3,9	4,3	4,4	4,1	4,3	3,4	4,0	Empresas Financieras
Cajas Municipales	5,4	5,8	5,6	5,6	5,8	4,5	4,7	4,9	4,8	4,9	4,9	4,0	4,5	Cajas Municipales
Edpymes	12,4	13,2	13,7	12,0	15,1	7,8	3,4	8,1	11,6	11,6	8,1	37,1	41,1	Edpymes
TOTAL	3,2	3,4	3,6	3,7	3,7	3,6	3,6	3,9	3,9	3,7	3,9	3,6	3,8	TOTAL

1/ Cifras Preliminares

Fuente: SBS y AFP

Elaboración: BCRP.Sucursal Arequipa. Departamento de Estudios Económicos

