

BANCO CENTRAL DE RESERVA DEL PERÚ
SUCURSAL AREQUIPA



MOQUEGUA: Síntesis de Actividad Económica
Enero 2017¹

Departamento de Estudios Económicos

¹ En el presente informe participaron: Lizzie Jugo y Nilda Cabrera.

ÍNDICE

	<i>Página</i>
RESUMEN EJECUTIVO	3
I. ACTIVIDAD PRODUCTIVA.....	5
1. Actividad primaria	5
1.1 Sector agropecuario.....	5
1.2 Sector pesca	7
1.3 Sector minería.....	7
2. Otros indicadores sectoriales	8
2.1 Sector manufactura.....	8
2.2 Arribos a los establecimientos de hospedaje.....	9
II. ASPECTOS LABORALES	10
1. Empleo.....	10
III. SECTOR EXTERNO	11
1. Exportaciones	11
IV. CRÉDITO Y DEPÓSITOS.....	12
1. Crédito	12
2. Depósitos.....	14
V. EJECUCION DEL PRESUPUESTO DE GASTOS DEL GOBIERNO GENERAL.....	15
1. Ejecución del gasto corriente no financiero.....	15
2. Ejecución del Gasto de Capital	16
VI. ANEXOS	18

RESUMEN EJECUTIVO

Principales hechos de importancia

- En el mes de enero, los **sectores agropecuario y minero** registraron una contracción de 8,8 por ciento y 6,1 por ciento, respectivamente; mientras que el **sector pesca** se expandió 0,1 por ciento, en el período interanual.
- En otros **indicadores económicos**, el **sector manufacturero** reportó una expansión de 5,7 por ciento, debido al incremento en la producción de oro refinado (21,7 por ciento), cobre blíster (5,7 por ciento) y plata refinada (5,6 por ciento). El **crédito** se redujo en 6,4 por ciento; en tanto, los **depósitos** registraron una variación positiva de 13,8 por ciento. La **tasa de morosidad** en el mes de diciembre fue de 3,6 por ciento. El **gasto de capital** registró una variación positiva de 256,9 por ciento.

Actividad primaria

- En el período interanual, el **sector agropecuario** registró una variación negativa de 8,8 por ciento con relación al similar mes del año anterior; debido a la contracción del **subsector agrícola** (-12,3 por ciento), ante la menor producción orientada tanto al mercado externo y agroindustria (-53,8 por ciento) como al mercado interno (-7,0 por ciento); contrarrestado parcialmente por el crecimiento del **subsector pecuario** (1,7 por ciento), estando determinado por la mayor producción de carne de ave (0,7 por ciento) y carne porcino (8,9 por ciento), principalmente.
- El **sector pesca** registró un leve crecimiento de 0,1 por ciento en relación al mismo mes del 2016, asociado a la mayor extracción de anchoveta para la línea industrial, contrarrestada por el menor desembarque de especies marinas para el consumo humano directo (-14,8 por ciento), en su línea de fresco.
- El **sector minero**, en el período interanual, experimentó una contracción de 6,1 por ciento asociada a la menor producción de todos los metales, principalmente de cobre (-4,1 por ciento) y molibdeno (-10,9 por ciento).

Otros indicadores de actividad económica

- El **sector manufactura**, registró una variación positiva de 5,7 por ciento en enero, respecto a igual mes de 2016, resultado del incremento en la producción de oro refinado (21,7 por ciento), cobre blíster (5,7 por ciento) y plata refinada (5,6 por ciento).
- El **arribo de turistas** a los establecimientos de hospedaje en diciembre, mostró un indicador positivo de 19,1 por ciento, en el periodo interanual, resultado del crecimiento tanto del turismo nacional (17,5 por ciento), como del turismo receptivo (51,7 por ciento). Entre enero y diciembre del año 2016, el turismo se incrementó 15,8 por ciento debido al crecimiento del turismo nacional en 15,6 por ciento y del turismo externo en 18,4 por ciento.
- En el mes de análisis, los **créditos** registraron una contracción de 6,4 por ciento; en tanto, los **depósitos** tuvieron una evolución positiva de 13,8 por ciento al compararlos con similar mes del año anterior. La **morosidad** en el mes de diciembre fue de 3,6 por ciento.
- Los **gastos de capital** en Moquegua, equivalentes a S/ 14 millones, registraron una variación positiva de 256,9 por ciento en el período interanual en términos reales, explicada por el aumento de los gastos en el Gobierno Nacional y Gobierno Regional.

CUADRO N° 1
OTROS INDICADORES DE ACTIVIDAD ECONOMICA
 (Variación % respecto a similar mes del año anterior)

	Ago.16	Set.16	Oct.16	Nov.16	Dic.16	Ene.17
Producción industrial 1/	↓ -1,0	↑ 30,9	↓ -60,8	↓ -16,4	↑ 8,1	↑ 5,7
Arribos a establecimientos de hospedaje	↑ 17,0	↑ 3,1	↑ 11,2	↑ 10,1	↑ 19,1	.-.
Crédito total 2/	↑ 31,6	↑ 28,3	↑ 29,3	↑ 29,1	↓ -5,8	↓ -6,4
Depósitos2/	↑ 17,8	↑ 12,2	↑ 20,4	↑ 24,4	↑ 14,0	↑ 13,8
Inversión Pública 1/	↑ 15,1	↓ -6,7	↑ 14,8	↑ 2,7	↑ 0,5	↑ 256,9

1/ En términos reales

2/ En términos nominales

3/ En empresas de 10 a más trabajadores situadas en la ciudad de Moquegua

Fuentes: BCRP - Sucursal Arequipa, SBS, MTPE y MEF.

I. ACTIVIDAD PRODUCTIVA

1. Actividad primaria

1.1 Sector agropecuario

- En el mes de enero, el **sector agropecuario** decreció 8,8 por ciento respecto al similar mes del año 2016, ante la menor producción del subsector agrícola (-12,3 por ciento) orientada tanto al mercado externo y agroindustria como al mercado interno; en contraste se registró un incremento en la producción del subsector pecuario (1,7 por ciento), que atenuó parcialmente el resultado final del sector.

CUADRO N° 2
SECTOR AGROPECUARIO 1/
(Miles de toneladas)

Subsectores	Estructura		Enero		Contribución al crecimiento 3/
	Porcentual 2015 2/	2016	2017	Var.%	
SECTOR AGRÍCOLA	80,4			-12,3	-9,2
Orientada al mercado externo y agroindustria 2/	18,8			-53,8	-6,2
Olivo	0,4	0,0	0,0	-	-
Orégano	6,6	0,1	0,1	-10,3	-0,4
Palta	5,8	0,1	0,0	-93,4	-1,7
Vid	5,8	0,1	0,0	-100,0	-2,5
Orientada al mercado interno 2/	61,6			-7,0	-6,2
Alfalfa	52,1	37,2	35,3	-5,1	-2,9
Cebolla	1,0	0,0	0,1	84,2	0,2
Chirimoya	0,2	0,0	0,0	-	-
Damasco	0,5	0,0	0,0	-	-
Frijol grano seco	0,4	0,0	0,0	-34,8	-0,4
Frijol vainita	0,2	0,0	0,0	-14,8	-0,1
Haba grano seco	0,2	0,0	0,0	-	-
Lima	0,3	0,0	0,0	506,6	0,2
Maíz amiláceo	0,8	0,0	0,0	-53,3	-0,1
Maíz Chala	0,3	0,3	0,1	-61,9	-0,2
Maíz Choclo	0,4	0,1	0,1	-4,8	0,0
Manzana	0,3	0,1	0,1	56,7	0,3
Papa	2,4	0,5	0,3	-35,8	-1,1
Tuna	0,9	0,2	0,1	-1,9	0,0
SECTOR PECUARIO	19,6			1,7	0,4
Carne de ave 4/	0,6	0,0	0,0	0,7	0,0
Carne de alpaca 4/	0,2	0,0	0,0	22,6	0,1
Carne de ovino 4/	0,3	0,0	0,0	0,6	0,0
Carne de porcino 4/	1,6	0,1	0,1	8,9	0,2
Carne de vacuno 4/	3,9	0,1	0,1	-0,1	0,0
Fibra Alpaca	1,1	0,0	0,0	-	-
Huevos	1,6	0,0	0,0	-12,6	-0,2
Leche	10,1	1,4	1,4	0,0	0,0
SECTOR AGROPECUARIO	100,0			-8,8	-8,8

1/ Cifras preliminares.

2/ A precios de 2007.

3/ En base a la estructura de similar periodo de 2015.

4/ Peso Neto.

Fuente: Ministerio de Agricultura y Riego y Gerencia Regional de Agricultura y Riego - Moquegua

Elaboración: BCRP - Sucursal Arequipa. Departamento de Estudios Económicos.



- La contracción del **subsector agrícola** se debió a menores cosechas orientadas tanto al mercado externo y agroindustria (-53,8 por ciento) como al mercado interno (-7,0 por ciento). El primero se explicó por la disminución de la producción de orégano (-10,3 por ciento), palta (-93,4 por ciento) y por la ausencia de la producción de vid (-100,0 por ciento); en tanto, el segundo se debió por la menor producción de alfalfa (-5,1 por ciento), frijol grano seco (-34,8 por ciento), papa (-35,8 por ciento), maíz amiláceo (-53,3 por ciento), maíz choclo (-4,8 por ciento), entre los principales.
- El crecimiento del **subsector pecuario** fue determinado principalmente por la mayor producción de carne de ave (0,7 por ciento) y carne de porcino (8,9 por ciento), ambas por una mayor saca.
- En cuanto al avance de siembras, entre agosto y enero de la presente **campaña de siembras 2016/2017**, se instalaron 2 089 hectáreas, superficie superior en 10,2 por ciento respecto al mismo periodo de la campaña anterior. Esto se explica por las mayores áreas instaladas de los cultivos transitorios (8,8 por ciento) y cultivos semipermanentes (26,8 por ciento). El primer caso se explicó por la mayor expansión de cultivos de cebada (153,8 por ciento), trigo (327,8 por ciento), haba grano verde (27,8 por ciento), maíz amiláceo (4,4 por ciento), entre los principales; mientras que en el segundo caso se debió principalmente por mayores hectáreas sembradas de alfalfa (35,6 por ciento).

CUADRO N° 3
SUPERFICIE SEMBRADA 1/
(En hectáreas)

	Campaña agrícola 2/		Variación	
	2015/2016	2016/2017	Absoluta	Porcentual
Cultivos Transitorios	1 742	1 895	153	8,8
Arveja grano verde	16	23	7	43,8
Cebada	39	99	60	153,8
Cebolla	44	36	-8	-18,2
Frijol grano seco	27	21	-6	-22,2
Frijol vainita	33	43	10	30,3
Haba grano seco	118	94	-24	-20,3
Haba grano verde	79	101	22	27,8
Maiz amarillo duro	43	33	-10	-23,3
Maiz amilaceo	620	647	27	4,4
Maiz chala	37	44	7	18,9
Papa	470	473	3	0,6
Quinua	57	64	7	12,3
Trigo	18	77	59	327,8
Otros	141	140	-1	-0,7
Cultivos Semipermanentes	153	194	41	26,8
Alfalfa	132	179	47	35,6
Olivo	5	0	-5	-100,0
Palta	0	0	0	-
Vid	0	0	0	-
Otros	16	15	-1	-6,3
Total	1 895	2 089	194	10,2

1/ Cifras preliminares.

2/ De Agosto a Enero.

Fuente: Gerencia Regional de Agricultura y Riego - Moquegua.

Elaboración: BCRP - Sucursal Arequipa. Departamento de Estudios Económicos.

1.2 Sector pesca

- En el mes de enero, el **sector pesca** registró un leve crecimiento de 0,1 por ciento en relación al mismo mes del año anterior, ante la mayor captura de especies marinas para el consumo humano directo en su línea de congelado (70,2 por ciento), de especies como perico (58,9 por ciento), pota (447,5 por ciento) y pulpo (255,2 por ciento). Asimismo, se registró desembarque de anchoveta para el consumo humano indirecto para la elaboración de harina y aceite de pescado.

CUADRO N° 4
SECTOR PESCA 1/

	Enero		
	2016	2017	Var.%
Consumo Humano Directo	2 373	2 022	-14,8
Fresco	1 782	1 016	-43,0
Congelado	591	1 006	70,2
Consumo Humano Indirecto	0	1 006	-
SECTOR PESCA 2/			0,1

1/ Cifras preliminares.

2/ A precios de 2007.

Fuente: Ministerio de la Producción.

Elaboración: BCRP - Sucursal Arequipa. Departamento de Estudios Económicos.

- En enero, el **precio promedio de la harina de pescado** fue US\$ 1 490,0 por tonelada, lo que significó una contracción de 7,7 puntos porcentuales en el periodo interanual, y una caída de 3,3 por ciento en el periodo mensual.

GRÁFICO N° 1
COTIZACIÓN INTERNACIONAL DE HARINA DE PESCADO
(Hamburgo - US\$/TM)

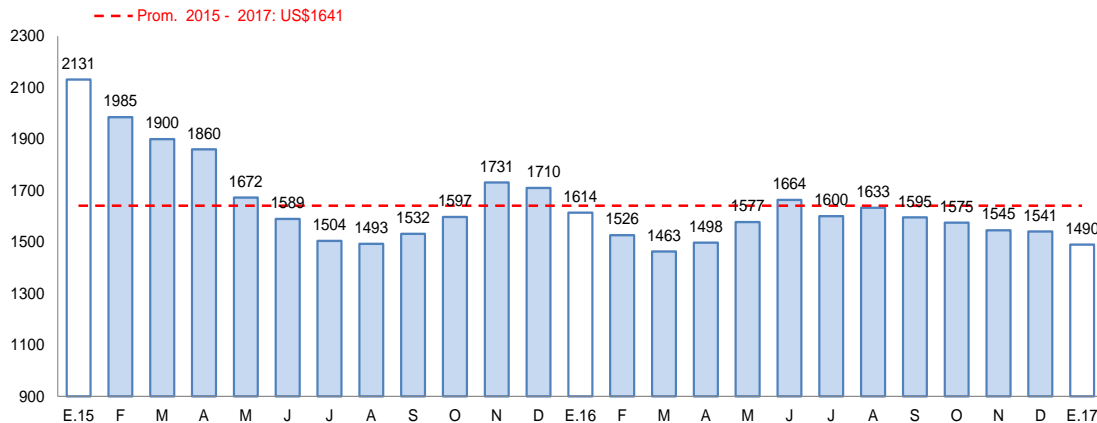

Fuente: Bloomberg.

1.3 Sector minería

- En el mes de enero, la **actividad minera** registró una contracción de 6,1 por ciento ante la menor producción de todos los minerales, principalmente por la menor extracción de cobre (-4,1 por ciento) y molibdeno (-10,9 por ciento) procedentes de la unidad productora de Cuajone, de la empresa minera Southern Perú Copper Corporation, en la que se viene ejecutando el proyecto de instalación de una trituradora primaria de tajo abierto con un sistema de fajas para transportar el mineral que le permitirá a la empresa reducir costos de operación y mantenimiento²; así como de una menor producción de oro (-44,0 por ciento) y plata (-7,8 por ciento).

² Ver <http://www.southernperu.com/ESP/relinv/INFDLUltimasNotasPrensa/np170131.pdf>

- La región de Moquegua, en el mes de enero, ocupó el sexto lugar en la producción de cobre a nivel nacional con una participación del 7,3 por ciento, mientras que se ubicó en el tercer lugar en la producción de molibdeno con una participación de 16,2 por ciento.

CUADRO N° 5
SECTOR MINERÍA 1/
(Variación % real respecto a similar periodo del año anterior)

Mineral	Estructura		Enero		
	Porcentual 2015 2/	2016	2017	Var.%	Contribución al crecimiento 3/
Cobre (TMF)	75,2	14 849	14 247	-4,1	-3,1
Oro (KFG)	2,6	78	43	-44,0	-0,7
Plata (KGF)	2,8	7 677	7 076	-7,8	-0,2
Molibdeno (TMF)	19,4	348	310	-10,9	-2,1
SECTOR MINERÍA 2/	100,0			-6,1	-6,1

1/ Cifras preliminares.

2/ A precios de 2007.

3/ En base a la estructura de similar periodo de 2015.

Fuente: Ministerio de Energía y Minas.

Elaboración: BCRP - Sucursal Arequipa. Departamento de Estudios Económicos.

GRÁFICO N° 2
VARIACION DE LA PRODUCCIÓN MINERA
(Variación % real respecto a similar mes del año anterior)

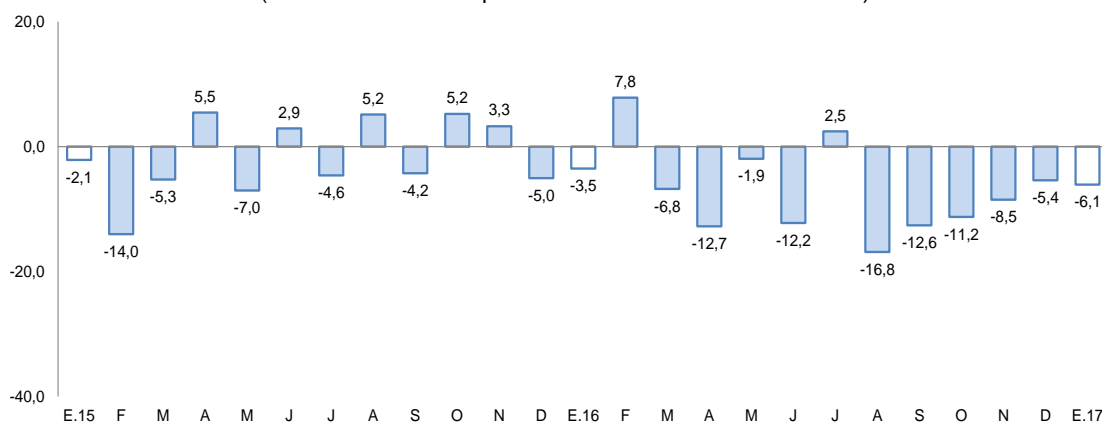

Fuente: Ministerio de Energía y Minas.

Elaboración: BCRP, Sucursal Arequipa, Departamento de Estudios Económicos

- La **cotización internacional de los principales metales** en el período interanual, registró una variación positiva básicamente por el alza de precios del cobre (28,3 por ciento), oro (8,5 por ciento), plata (19,5 por ciento), plomo (35,1 por ciento) y zinc (78,2 por ciento).

2. Otros indicadores sectoriales

2.1 Sector manufactura

- La **producción manufacturera** en Moquegua, en el mes de enero, registró una variación positiva de 5,7 por ciento en comparación a igual mes del año 2016, debido al incremento en la producción de oro refinado (21,7 por ciento), cobre blíster (5,7 por ciento), y plata refinada (5,6 por ciento); en contraste a la reducción de la producción de derivados de productos hidrobiológicos, como conservas y congelado de pescado (-0,3 por ciento) y harina de pescado, que atenuaron parcialmente el resultado final del sector.

CUADRO N° 6
SECTOR MANUFACTURA
(Variación % real respecto a similar periodo del año anterior)

Ramas de actividad	Estructura Porcentual 2015 2/	Enero	
		Var.%	Contribución al crecimiento 2/
MANUFACTURA PRIMARIA			
Conservas y congelado pescado	0,5	-0,3	0,0
Harina y aceite de pescado	0,4	-	-
Cobre blister	51,3	5,7	2,9
Cátodos de cobre	46,3	-8,5	-4,0
Oro refinado	0,2	21,7	0,0
Plata refinada	1,3	5,6	0,1
SECTOR MANUFACTURA	100,0	5,7	5,7

1/ A precios de 1994.

2/ En base a la estructura de similar periodo de 2015.

Fuente: Empresas Industriales.

Elaboración: BCRP, Sucursal Arequipa. Departamento de Estudios Económicos.

GRAFICO N° 3
VARIACIÓN DE LA MANUFACTURA PRIMARIA
(Variación % real respecto a similar mes del año anterior)

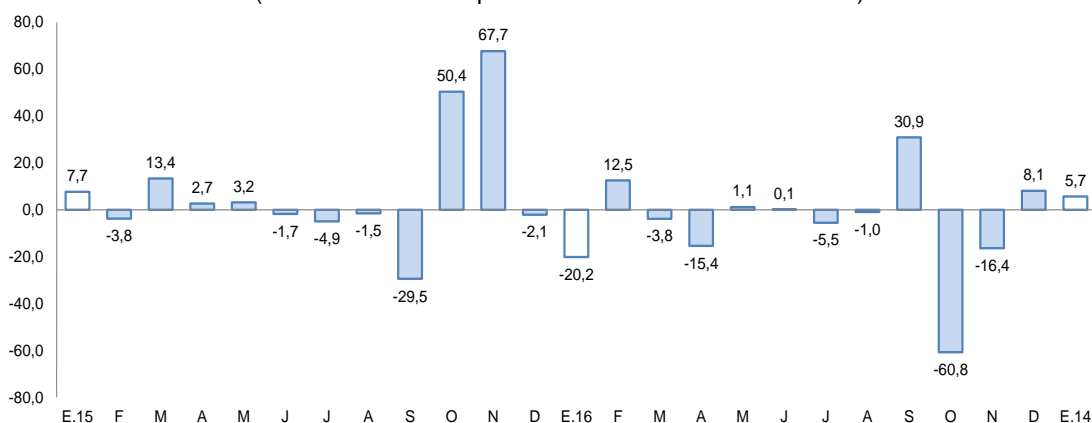

Fuente: Empresas Industriales.

Elaboración: BCRP, Sucursal Arequipa, Departamento de Estudios Económicos

2.2 Arribos a los establecimientos de hospedaje

- El **arribo de turistas** al departamento de Moquegua, en el mes de diciembre, fue de 17 412 personas con un incremento de 19,1 por ciento respecto a igual mes de 2015, debido al mayor dinamismo registrado tanto en el turismo nacional (17,5 por ciento), como en el turismo receptivo (51,7 por ciento). Los visitantes nacionales fueron procedentes en su mayoría de los departamentos de Arequipa, Lima y Tacna, y en menor medida de Puno y Cusco; y en el caso de los turistas extranjeros, su procedencia fue de Bolivia, Chile, Argentina, Colombia, Estados Unidos de América y España, principalmente.
- Entre enero y diciembre del año 2016, el número de turistas que llegó al departamento fue de 200 789 personas con una variación positiva de 15,8 por ciento en comparación a similar período del año 2015, ante el crecimiento del turismo nacional en 15,6 por ciento y del turismo extranjero en 18,4 por ciento. El **promedio de permanencia** de los turistas extranjeros fue de 1,57 días, y el de los turistas nacionales de 1,43 días.

GRAFICO N° 4
VARIACION DE ARRIBOS A ESTABLECIMIENTOS DE HOSPEDAJE
(Variación %)

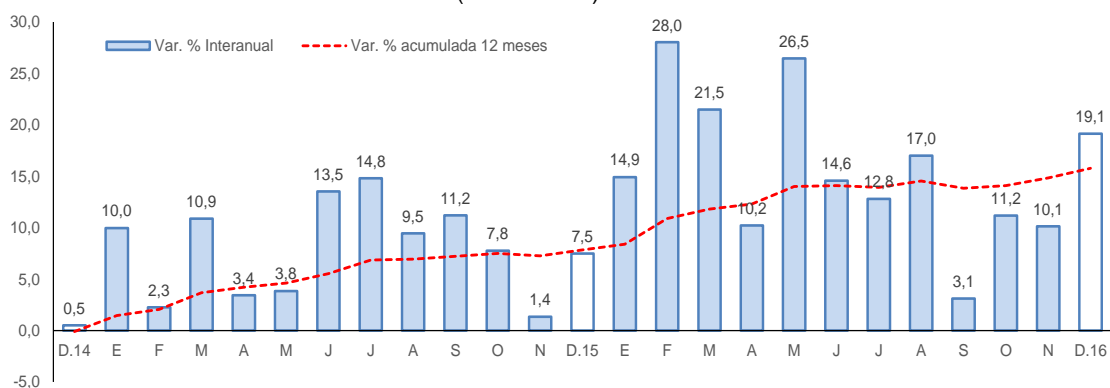

Fuente: Encuesta Mensual a Establecimientos de Hospedaje- MINCETUR.

II. ASPECTOS LABORALES

1. Empleo

- El **empleo** en la ciudad de Moquegua en empresas privadas formales con 10 y más trabajadores registró una contracción de -12,5 por ciento en diciembre, en términos interanuales, debido a la contracción del sector de industria manufacturera (-19,5 por ciento), extractivo (-15,5 por ciento) y servicios (-13,1 por ciento), principalmente.
- Durante el año 2016, el empleo acumuló una contracción de 3,9 por ciento, debido al desempeño negativo de la mayoría de los sectores, tales como comercio (-26,0 por ciento), extractivo (-14,3 por ciento), industria manufacturera (-4,7 por ciento) y servicios (-4,4 por ciento).

CUADRO N° 7
CIUDAD DE MOQUEGUA: ÍNDICE MENSUAL DE EMPLEO EN EMPRESAS PRIVADAS FORMALES DE 10 Y MÁS TRABAJADORES POR RAMA DE ACTIVIDAD ECONÓMICA 1/
(Octubre 2010 = 100)

	Diciembre			Enero - Diciembre		
	2015	2016	Var.%	2015	2016	Var.%
Extractiva 2/	101,8	86,0	-15,5	104,9	89,9	-14,3
Industria manufacturera	160,0	128,8	-19,5	164,8	157,1	-4,7
Comercio	77,8	71,7	-7,9	94,2	69,7	-26,0
Transporte, almacenes y comunicaciones	173,3	177,8	2,6	147,6	177,0	19,9
Servicios 3/	171,3	148,9	-13,1	137,4	131,4	-4,4
Total	164,2	143,7	-12,5	137,1	131,7	-3,9

Nota: La información corresponde al primer día de cada mes.

1/ Cifras preliminares.

2/ Conformada por las subramas agricultura, pesca y minería.

3/ Conformada por las subramas servicios prestados a empresas, restaurantes y hoteles, establecimientos financieros, enseñanza, servicios sociales y comunales; y electricidad, gas y agua.

Fuente: MTPE - Encuesta Nacional de Variación del Empleo (ENVME)

Elaboración: BCRP, Sucursal Arequipa. Departamento de Estudios Económicos.

GRÁFICO N°5
CIUDAD DE MOQUEGUA: EMPLEO FORMAL URBANO EN EMPRESAS DE 10 A MÁS
TRABAJADORES

(Variación % respecto a similar mes del año anterior)

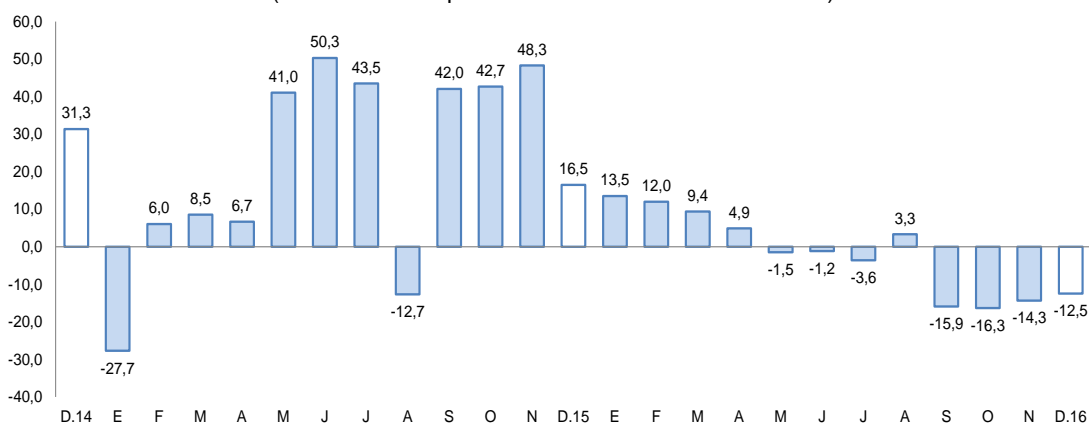

Fuente: Ministerio del Trabajo y Promoción del Empleo.

III. SECTOR EXTERNO

1. Exportaciones

- En enero las **exportaciones** regionales se contrajeron 49,4 por ciento, ante los menores envíos de productos tanto tradicionales (-49,5 por ciento) como no tradicionales (-47,7 por ciento). En el primer caso se explicó por los menores envíos de productos mineros (-48,5 por ciento) derivados del cobre, y por productos pesqueros (93,6 por ciento) debido a la ausencia de embarcaciones de harina de pescado. En el segundo caso, se explicó por el resultado desfavorable de productos químicos (-78,0 por ciento) relacionado a menores envíos de ácido sulfúrico, entre otros.
- Los tres **principales países destino** de las exportaciones regionales, en enero, representaron el 81,3 por ciento del total de exportaciones; estando, en primer lugar, República Popular China (43,9 por ciento), seguido de Italia (24,6 por ciento) y Brasil (12,7 por ciento). A **nivel de productos**, hacia República Popular China se destinaron cátodos de cobre refinado (99,4 por ciento) y en menor medida, las demás grasas de aceite de pescado (0,6 por ciento); a Italia cátodos de cobre refinado (100,0 por ciento), y a Brasil cátodos de cobre refinado (100,0 por ciento).
- La estructura de las exportaciones por **principales productos** muestra a cátodos de cobre refinado como el de mayor participación (83,5 por ciento), siendo sus principales mercados destino China (40,5 por ciento), Italia (22,8 por ciento) y Brasil (11,8 por ciento), entre los principales; como segundo producto más exportado se registró oro en bruto (7,6 por ciento), y como tercer producto a minerales de molibdeno y sus concentrados (6,7 por ciento).



CUADRO N° 6
EXPORTACIONES POR GRUPO DE PRODUCTOS 1/
 (Valor FOB en millones de US\$)

TIPO	Enero		
	2016	2017	Var. %
PRODUCTOS TRADICIONALES	179,6	90,8	-49,5
Pesqueros	3,9	0,3	-93,6
Agrícolas	0,0	0,0	-
Mineros	175,6	90,5	-48,5
Petróleo y derivados	0,0	0,0	-
PRODUCTOS NO TRADICIONALES	3,7	1,9	-47,7
Agropecuarios	0,0	0,0	-
Pesqueros	0,6	1,2	110,1
Textiles	0,0	0,0	-
Maderas y papeles y sus derivados	0,0	0,0	-
Químicos	3,1	0,7	-78,0
Minerales no metálicos	0,0	0,0	-
Sidero-metalúrgicos	0,0	0,0	-
Metal-mecánicos	0,0	0,0	-100,0
Otros	0,0	0,0	-
TOTAL EXPORTACIONES	183,2	92,7	-49,4

1/ Cifras preliminares.

Fuente: SUNAT.

Elaboración: BCRP - Sucursal Arequipa. Departamento de Estudios Económicos.

IV. CRÉDITO Y DEPÓSITOS

1. Crédito

- Los **créditos** otorgados en Moquegua al finalizar el mes de enero tuvieron un saldo de S/ 902 millones; con una variación negativa de 6,4 por ciento, respecto a similar mes del año 2016. El Banco de la Nación colocó el 4,0 por ciento del total y sus saldos tuvieron un aumento de 8,2 por ciento; la Banca Múltiple colocó el 60,9 por ciento y registró un descenso de 16,3 por ciento al haber disminuido sus colocaciones en moneda nacional y en moneda extranjera; por el contrario las Instituciones No Bancarias, cuya participación fue del 34,5 por ciento, aumentaron sus saldos 13,7 por ciento, al incrementar sus colocaciones en moneda nacional y extranjera.
- Por **tipo de moneda**, los créditos estuvieron conformados en 93,3 por ciento por moneda nacional y disminuyeron en 4,6 por ciento en relación al comparativo; mientras que las colocaciones en moneda extranjera representaron el 6,7 por ciento y registraron una contracción de 26,4 por ciento. El **coeficiente de dolarización** fue de 6,7 por ciento, lo que significó una reducción de 1,8 puntos porcentuales respecto al registrado en enero de 2016.

CUADRO N° 8
CREDITO DIRECTO
(Saldos en millones de soles)

	Estructura %	Enero		Var.% Nominal Ene-17 / Ene-16
		Ene-17	2016	
Banco de la Nación	4,0	33	36	8,2
Agrobanco	0,6	0	5	-
Banca múltiple	60,9	657	549	-16,3
Instituciones no bancarias	34,5	274	311	13,7
Financieras	7,2	58	65	11,5
Cajas Municipales	27,3	216	247	14,3
Cajas Rurales	0,0	0	0	-
Edpymes	0,0	0	0	-44,9
Arrendamiento Financiero	0,0	0	0	-
TOTAL	100,0	964	902	-6,4
Empresas	60,6	622	546	-12,2
Personas	39,4	342	356	4,0
Consumo	30,6	252	276	9,2
Hipotecario	8,9	90	80	-10,6
MN	93,3	882	842	-4,6
ME	6,7	82	60	-26,4
ME (Millo.US\$)		24	18	-22,3

1/ Ajuste en Créditos a Empresas

2/ Debido al redondeo de los datos parciales, los totales pueden diferir de la suma de las partes

Fuente: SBS y AFP

- Según **tipo de crédito**, el otorgado a empresas representó el 60,6 por ciento, cuyos saldos tuvieron una variación negativa de 12,2 por ciento. Los créditos a personas representaron el 39,4 por ciento, con un crecimiento de 4,0 por ciento; al interior de ellos, los de consumo crecieron 9,2 por ciento, mientras que los créditos hipotecarios se contrajeron en 10,6 por ciento.

GRAFICO N° 8
VARIACIÓN DE LOS CRÉDITOS
(Variación % respecto a similar mes del año anterior)

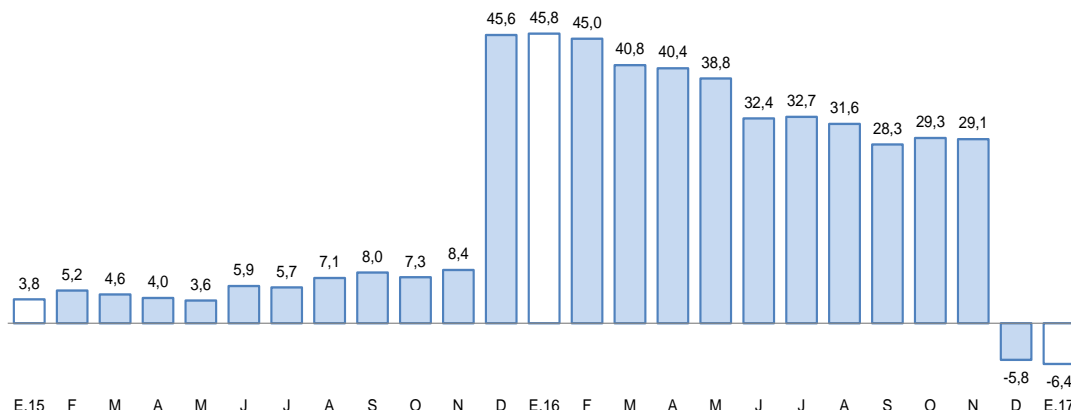

Fuente: Superintendencia de Banca, Seguros y AFP.

- La **cartera morosa** en el mes de diciembre 2016 fue 3,6 por ciento, con una variación positiva de 0,5 puntos porcentuales respecto a igual mes del año 2015; correspondiendo las tasas más elevadas a Edpymes con el 37,1 por ciento, Agrobanco con el 16,6 por ciento, Cajas Municipales de Ahorro y Crédito con el 4,0 por ciento y Empresas Financieras con el 3,4 por ciento.

GRAFICO N° 9
TASA DE MOROSIDAD 1/2/
(Porcentaje)

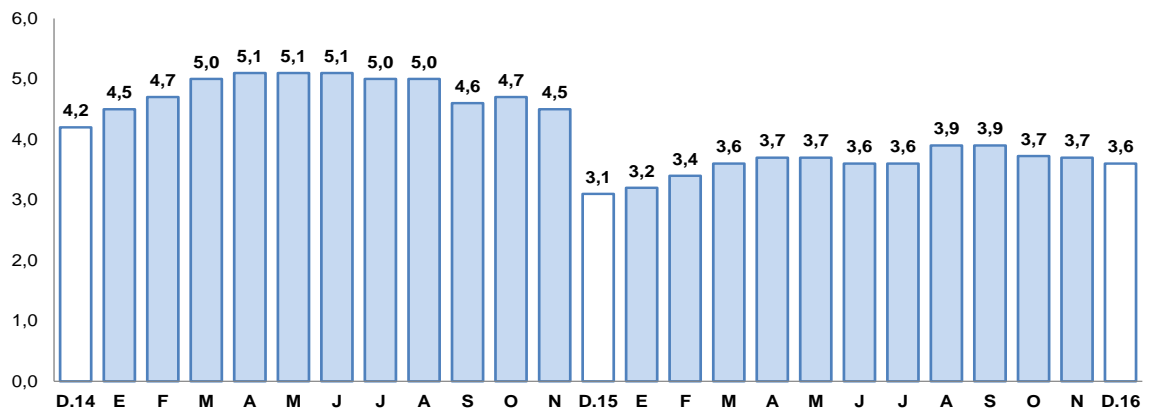

1/ Preliminar.

2/ Morosidad = (créditos vencidos + créditos en cobranza judicial) / colocaciones brutas.

2. Depósitos

- El saldo de **depósitos** fue de S/ 987 millones, con un crecimiento de 13,8 por ciento en comparación a igual mes del año anterior. Los depósitos del Banco de la Nación representaron el 16,9 por ciento del total del sistema, cuyos saldos disminuyeron 10,2 por ciento en el período interanual; los depósitos de la Banca Múltiple representaron el 65,5 por ciento, con un crecimiento de 23,3 por ciento determinado por mayores captaciones en moneda nacional en depósitos a la vista, ahorro y a plazo; los depósitos de las Instituciones No Bancarias, que captaron el 17,7 por ciento, registraron un aumento de 10,6 por ciento, asociado a mayores saldos en la modalidad a plazo en moneda extranjera y en ahorros en soles y dólares.
- Por **tipo de moneda**, los depósitos estuvieron conformados en 70,9 por ciento por moneda nacional, los que tuvieron una variación positiva de 5,9 por ciento; en moneda extranjera la participación fue de 29,1 por ciento con un crecimiento de 39,3 por ciento. El **coeficiente de dolarización** de los depósitos en enero fue de 29,1 por ciento, lo que significó 5,3 puntos porcentuales menos respecto a similar mes de 2016.
- Por **modalidad de captación**, los mayores saldos correspondieron a depósitos de ahorro con el 43,9 por ciento, los que tuvieron un incremento de 15,1 por ciento en relación al período interanual; seguidos de los depósitos a plazo con el 29,4 por ciento, los que crecieron 14,3 por ciento; y los depósitos a la vista que representaron el 26,7 por ciento y se incrementaron 11,2 por ciento.

**CUADRO N° 10
DEPÓSITOS**
(Saldos en millones de soles)

	Estructura % Ene-17	Enero		Var. % Nominal Ene-17 / Ene-16
		2016	2017	
Banco de la Nación	16,9	186	167	-10,2
Banca múltiple	65,5	524	646	23,3
Instituciones no bancarias	17,7	158	174	10,6
Financieras	1,2	8	11	42,8
Cajas Municipales	16,5	149	163	8,9
Cajas Rurales	0,0	0	0	-
TOTAL	100,0	867	987	13,8
Vista	26,7	237	263	11,2
Ahorro	43,9	377	434	15,1
A plazo	29,4	254	290	14,3
MN	70,9	661	700	5,9
ME	29,1	206	287	39,3
ME (Mill. US\$)		59	87	47,2

1/ Debido al redondeo de los datos parciales, los totales pueden diferir de la suma de las partes
Fuente: SBS y AFP

**GRÁFICO N° 7
VARIACION DE LOS DEPÓSITOS**
(Variación % respecto a similar mes del año anterior)

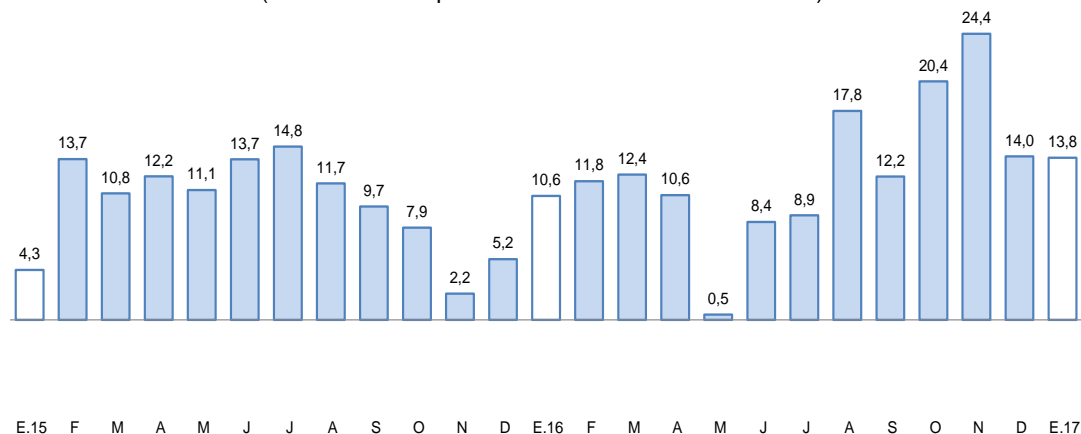

Fuente: Superintendencia de Banca, Seguros y AFP.

- El **ratio colocaciones/depósitos** en el mes de análisis se ubicó en 0,91 menor al registrado al igual mes del año anterior que fue de 1,11.

V. EJECUCION DEL PRESUPUESTO DE GASTOS DEL GOBIERNO GENERAL

1. Ejecución del gasto corriente no financiero

- La **ejecución del gasto corriente** descendió a S/ 38 millones, con una contracción de 3,9 por ciento respecto al período comparativo, por menores gastos en el Gobierno Nacional, los que fueron contrarrestados por el aumento en los gastos en Remuneraciones en los tres niveles de Gobierno.
- Los Gobiernos Locales tuvieron una variación positiva en los rubros de Remuneraciones y Bienes y Servicios de 11,1 por ciento y 33,4 por ciento, respectivamente. El Gobierno Regional tuvo una variación negativa en el rubro de Bienes y Servicios de 13,5 por ciento; en tanto, el Gobierno Nacional tuvo una contracción en el rubro de Transferencias de 54,4 por ciento, contrarrestada por la variación positiva en Bienes y Servicios de 21,6 por ciento.

CUADRO N° 10
MOQUEGUA: EJECUCION DEL GASTO CORRIENTE NO FINANCIERO 1/1/2
(Millones de soles)

	Enero		
	2016	2017	Var.% real
Gobierno Nacional	17	14	-18,2
Gobierno Regional	17	18	4,0
Gobiernos locales	5	6	19,4
Total	39	38	-3,9

1/ Información actualizada al 31 de enero de 2017.

2/ Comprende el gasto en remuneraciones, bienes y servicios y pensiones.

Fuente: MEF.

Elaboración: BCRP, Sucursal Arequipa. Departamento de Estudios Económicos.

2. Ejecución del Gasto de Capital

- El **gasto de capital** ejecutado fue de S/ 14 millones, con una variación positiva de 256,9 por ciento al compararlo con enero de 2016, debido a los mayores gastos realizados por los Gobiernos Nacional y Regional.
- El Gobierno Regional tuvo una variación de 621,5 por ciento; en tanto, el Gobierno Nacional registró un incremento de 18,1 por ciento, a diferencia de los Gobiernos Locales que experimentaron una contracción de 18,6 por ciento.

CUADRO N° 10
MOQUEGUA: EJECUCION DEL GASTO DE CAPITAL 1/ 2/
(Millones de soles)

	Enero		
	2016	2017	Var.% real
Gobierno Nacional	0	0	18,1
Gobierno Regional	2	12	621,5
Gobiernos locales	2	2	-18,6
Total	4	14	256,9

1/ Información actualizada al 31 de enero de 2017.

2/ Comprende la adquisición de activos no financieros

Fuente: MEF.

Elaboración: BCRP, Sucursal Arequipa. Departamento de Estudios Económicos.

- La **inversión** en el mes de análisis fue de S/ 14 millones, aumentando 256,9 por ciento respecto a enero de 2016, por mayor inversión en el Gobierno Regional. Los tres niveles de Gobierno registraron la misma variación que en los gastos de capital.
- El **avance de la inversión pública**, en Moquegua, fue del 3,0 por ciento del PIM; el Gobierno Nacional tuvo un avance de 0,1 por ciento, mientras que el Gobierno Regional alcanzó el 11,5 por ciento y los gobiernos locales el 1,7 por ciento.

GRAFICO N° 7
MOQUEGUA: VARIACION DE LA INVERSION PÚBLICA
(Variación % real)

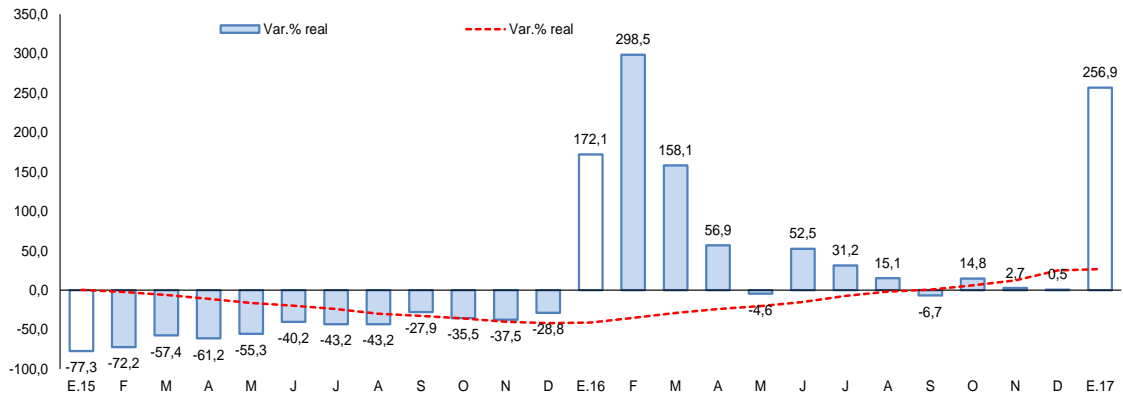

Fuente: MEF.

Elaboración: BCRP, Sucursal Arequipa, Departamento de Estudios Económicos.

- Entre los **principales proyectos** ejecutados por el **Gobierno Nacional** mencionamos: “Mejoramiento de los Servicios de Innovación Tecnológica de la Cadena productiva de productos Hidrobiológicos”, con S/ 90 mil; “Mejoramiento de los Servicios de Bienestar universitario de la sede de Ilo de la Universidad Nacional de Moquegua”, con S/ 16,2 mil y “Creación del Complejo Deportivo y recreacional de la Universidad Nacional de Moquegua en el centro poblado de Chen Chen- Provincia de Mariscal Nieto”, con S/ 7,6 mil.
- En el **Gobierno Regional** los principales proyectos fueron: “Ampliación y Mejoramiento del Hospital de Moquegua” con S/ 5,9 millones; “ Mejoramiento del Servicio Educativo en I.E. Miguel Grau de Pampa Inalámbrica, Distrito Ilo”, con una inversión de S/ 3,9 millones y “Mejoramiento de la capacidad operativa de la XXI Comandancia Departamental de Bomberos de la Región Moquegua”, con un gasto de S/ 1,2 millones.
- Los **Gobiernos Locales** invirtieron en: “Instalación del servicios de Educación Inicial N°353 en el centro poblado de Chen Chen, en el distrito de Moquegua” en la provincia de Mariscal Nieto, con S/ 388 mil; “Mejoramiento de los servicios de Educación Inicial I.E.I N° 351 en el centro poblado de San Francisco” en el distrito Moquegua, con S/ 299 mil; “ Ampliación y Mejoramiento Infraestructura Vial en la Av. Pedro Huillca Tecse de la Pampa Inalámbrica” en el distrito y provincia de Ilo, con S/ 136 mil y “Mejoramiento y Ampliación del Tránsito vehicular y peatonal del centro poblado de San Francisco en el distrito de Moquegua” provincia de Mariscal Nieto, con S/ 118 mil.

VI. ANEXOS



ANEXO 1

MOQUEGUA: PRODUCCION AGROPECUARIA 1/
(Toneladas métricas)

PRODUCTOS	2016												2017	PRODUCTOS
	ENE	FEB	MAR	ABR	MAY	JUN	JUL	AGO	SET	OCT	NOV	DIC	ENE	
AGRICOLA														AGRICOLA
Alfalfa	37192	36864	35717	34935	36175	36247	36270	36724	36652	36769	35833	35037	35277	Alfalfa
Cebolla	34	148	2158	61	0	160	56	0	8	0	0	0	62	Cebolla
Chirimoya	0	6	16	16	20	85	0	0	0	0	0	0	0	Chirimoya
Damasco	0	0	0	0	0	0	0	0	0	15	170	4	0	Damasco
Frijo grano seco	41	0	0	9	23	0	0	0	0	0	0	0	27	Frijo grano seco
Frijol vainita	28	19	23	23	25	13	29	23	18	25	21	25	24	Frijol vainita
Haba grano seco	0	0	0	73	96	9	0	0	3	10	14	11	0	Haba grano seco
Lima	6	20	56	86	64	135	115	67	32	5	0	0	38	Lima
Maíz Amiláceo	6	3	16	290	347	95	14	0	0	1	1	3	3	Maíz Amiláceo
Maíz Chala	311	0	263	486	371	879	1366	67	0	242	61	181	118	Maíz Chala
Maíz Cholo	66	58	243	138	110	17	43	0	29	0	30	30	63	Maíz Cholo
Manzana	52	111	140	106	20	28	0	0	0	0	0	0	82	Manzana
Olivo	0	0	0	0	4	38	35	10	0	0	0	0	0	Olivo
Orégano	60	0	35	89	484	262	78	39	104	90	539	242	54	Orégano
Palto	119	354	785	920	846	911	964	417	375	305	143	15	8	Palto
Papa	530	975	1386	1346	950	390	439	64	185	0	34	188	340	Papa
Tuna	150	270	612	1381	287	213	57	59	52	0	5	33	148	Tuna
Vid	137	652	2053	1181	827	501	1149	108	0	0	0	36	0	Vid
Otros Agrícolas													Otros Agrícolas	
Aji pprika	0	0	0	0	0	0	0	0	0	0	0	0	0	Aji pprika
Ciroleo	0	0	0	0	0	0	0	0	0	10	86	26	0	Ciroleo
Haba grano verde	23	64	129	81	32	12	7	0	0	4	5	0	0	Haba grano verde
Lcuma	0	6	32	41	7	0	0	0	0	0	0	0	0	Lcuma
Maíz amarillo duro	43	12	20	34	22	15	10	4	4	0	7	8	40	Maíz amarillo duro
Maíz morado	18	50	7	26	28	7	35	0	12	12	19	0	9	Maíz morado
Melocotn	21	46	38	28	0	0	0	0	0	0	0	0	14	Melocotn
Pera	15	36	62	5	0	0	0	0	0	0	0	15	53	Pera
Quinua	0	1	7	29	6	23	4	0	0	2	0	0	0	Quinua
Sanda	228	25	0	0	0	0	0	0	0	0	76	224	198	Sanda
Tomate	26	0	0	25	0	0	36	45	0	0	0	51	0	Tomate
Zapallo	22	22	212	88	0	0	0	0	0	53	46	24	22	Zapallo
PECUARIO													PECUARIO	
Carne de ave	13	24	18	13	11	10	14	14	13	15	15	18	13	Carne de ave
Carne de alpaca	8	9	8	10	9	11	9	9	7	10	9	11	10	Carne de alpaca
Carne de ovino	8	10	8	8	7	7	9	7	7	7	8	9	8	Carne de ovino
Carne de porcino	51	55	55	56	59	50	62	56	51	53	54	62	56	Carne de porcino
Carne de vacuno	99	100	95	92	101	91	90	99	89	96	108	120	99	Carne de vacuno
Huevo	32	22	18	17	19	19	20	15	18	22	21	49	28	Huevo
Leche	1358	1309	1335	1320	1365	1342	1386	1357	1313	1374	1356	1406	1358	Leche
Otros Pecuarios													Otros Pecuarios	
Carne de llama	8	9	9	9	9	9	9	8	9	7	6	8	9	Carne de llama
Carne de caprino	2	1	1	1	1	1	1	1	1	1	1	2	1	Carne de caprino
Lana	0	0	0	0	0	0	0	0	1	2	2	0	0	Lana
Fibra de alpaca	0	0	8	5	0	0	0	1	8	14	15	4	1	Fibra de alpaca
Fibra de llama	0	0	0	0	0	0	0	0	1	2	3	1	0	Fibra de llama

1/ Cifras Preliminares

Fuente: Ministerio de Agricultura y Gerencia Regional de Agricultura y Riego - Moquegua.
Elaboracin: BCRP - Sucursal Arequipa, Departamento de Estudios Econmicos.



ANEXO 2

**MOQUEGUA: EXTRACCION DE ESPECIES HIDROBIOLÓGICAS 1/
(Toneladas métricas)**

ESPECIES	2016												2017	
	ENE	FEB	MAR	ABR	MAY	JUN	JUL	AGO	SET	OCT	NOV	DIC	ENE	
CHD 2/	2 373	1 830	1 109	876	1 153	3 665	4 830	1 757	2 000	1 244	1 485	2 472	2 022	CHD 2/
1. Fresco	1 782	1 448	1 032	865	981	2 848	3 660	1 338	1 750	985	1 281	1 486	1 016	1. Fresco
2. Congelado	591	382	77	11	172	817	1 170	419	249	259	203	986	1 006	2. Congelado
CHI 3/	0	0	0	4 174	19 204	18 337	0	474	0	0	0	0	2 580	CHI 3/

1/ Cifras preliminares

2/ Consumo Humano Directo

3/ Consumo Humano Indirecto

Fuente: Gerencia Regional de la Producción - Moquegua

Elaboración: BCRP - Sucursal Arequipa. Departamento de Estudios Económicos.

ANEXO 3

MOQUEGUA: PRODUCCION MINERA 1/

PRODUCTOS	2016												2017		
	ENE	FEB	MAR	ABR	MAY	JUN	JUL	AGO	SET	OCT	NOV	DIC	ENE		
MINERÍA METÁLICA															MINERÍA METÁLICA
Cobre (TMF.)	14 849	14 102	14 160	13 895	15 782	14 030	16 160	12 922	14 387	15 115	14 668	14 849	14 247	Cobre (TMF.)	
Oro (KGF.)	78	80	83	78	79	78	77	79	71	68	63	71	43	Oro (KGF.)	
Plata (KGF.)	7 677	7 423	7 145	6 923	7 344	7 321	8 097	6 770	7 885	7 889	7 583	8 220	7 076	Plata (KGF.)	
Molibdeno (TMF.)	348	345	318	307	319	309	413	224	249	369	356	370	310	Molibdeno (TMF.)	

1/ Cifras preliminares

Fuente: Ministerio de Energía y Minas.

Elaboración: BCRP - Sucursal Arequipa. Departamento de Estudios Económicos.



ANEXO 4

**MOQUEGUA: ÍNDICE DE PRODUCCIÓN MANUFACTURERA 1/
(Base 1994=100,00)**

DESCRIPCIÓN	2016												2017	
	ENE	FEB	MAR	ABR	MAY	JUN	JUL	AGO	SET	OCT	NOV	DIC	ENE	
MANUFACTURA PRIMARIA	193,89	226,34	229,02	197,20	236,67	238,40	217,80	220,27	213,79	91,81	174,88	255,55	204,94	MANUFACTURA PRIMARIA
Conservas y Congel. De Pescado	22,10	17,33	4,30	0,75	10,71	43,05	56,56	19,10	11,39	8,32	7,64	20,94	22,04	Conservas y Congel. De Pescado
Harina y Aceite de Pescado	0,00	0,00	0,00	20,88	117,04	117,21	0,00	0,00	0,00	0,00	0,00	0,00	5,13	Harina y Aceite de Pescado
Cobre Blister	406,32	494,70	483,67	392,35	546,84	495,17	449,17	504,79	454,45	42,37	483,69	563,97	371,61	Cobre Blister
Cátodos de Cobre	139,89	156,55	165,41	150,22	149,76	168,21	159,26	148,25	151,81	117,93	79,68	173,04	170,28	Cátodos de Cobre
Oro Refinado	123,43	157,71	137,14	137,14	102,86	96,00	123,43	0,00	0,00	164,57	205,71	178,29	130,29	Oro Refinado
Plata Refinada	81,47	88,07	99,08	99,07	78,17	104,58	55,05	0,00	126,59	132,10	132,11	132,10	71,56	Plata Refinada

1/ Cifras preliminares

Fuente: Empresas Industriales

Elaboración: BCRP.Sucursal Arequipa. Departamento de Estudios Económicos

ANEXO 5

MOQUEGUA: EXPORTACIONES POR TIPO DE PRODUCTO 1/
(Valor FOB - Millones de US\$)

DESCRIPCIÓN	2016												2017	
	ENE	FEB	MAR	ABR	MAY	JUN	JUL	AGO	SET	OCT	NOV	DIC	ENE	
PRODUCTOS TRADICIONALES	179,6	66,7	106,0	149,1	95,2	92,0	128,9	110,2	137,4	135,9	58,2	128,1	90,8	PRODUCTOS TRADICIONALES
Pesqueros	3,9	0,3	0,0	1,4	0,9	3,4	5,9	1,8	4,6	1,8	0,3	0,0	0,3	Pesqueros
Mineros	175,6	66,4	106,0	147,8	94,3	88,6	123,0	108,4	132,9	134,1	57,9	128,1	90,5	Mineros
Petróleo y Derivados	0,0	0,0	0,0	0,0	0,0	0,0	0,0	0,0	0,0	0,0	0,0	0,0	0,0	Petróleo y Derivados
PRODUCTOS NO TRADICIONALES	3,7	3,5	2,8	3,8	4,8	2,3	5,2	4,0	3,1	0,7	1,8	5,0	1,9	PRODUCTOS NO TRADICIONALES
Agropecuarios	0,0	0,0	0,0	0,1	0,1	0,0	0,1	0,1	0,0	0,0	0,0	0,0	0,0	Agropecuarios
Pesqueros	0,6	1,2	0,9	0,6	1,0	1,0	1,7	1,3	0,7	0,4	0,1	0,4	1,2	Pesqueros
Textiles	0,0	0,0	0,0	0,0	0,0	0,0	0,0	0,0	0,0	0,0	0,0	0,0	0,0	Textiles
Maderas y Papeles	0,0	0,0	0,0	0,0	0,0	0,0	0,0	0,0	0,0	0,0	0,0	0,0	0,0	Maderas y Papeles
Quimicos	3,1	2,2	1,9	3,0	3,3	1,3	3,1	1,9	2,4	0,2	1,8	3,4	0,7	Quimicos
Mineral no Metálico	0,0	0,0	0,0	0,0	0,0	0,0	0,0	0,0	0,0	0,0	0,0	0,0	0,0	Mineral no Metálico
Siderurgicos	0,0	0,0	0,0	0,1	0,0	0,0	0,2	0,0	0,0	0,1	0,0	0,2	0,0	Siderurgicos
Metal Mecánico	0,0	0,0	0,0	0,0	0,0	0,0	0,0	0,0	0,0	0,0	0,0	0,0	0,0	Metal Mecánico
Otros	0,0	0,0	0,0	0,0	0,4	0,0	0,0	0,7	0,0	0,0	0,0	1,1	0,0	Otros
TOTAL	183,2	70,2	108,8	152,9	99,9	94,3	134,1	114,2	140,5	136,6	60,1	133,1	92,7	TOTAL

1/ Cifras preliminares

Fuente: SUNAT.

Elaboración: BCRP - Sucursal Arequipa. Departamento de Estudios Económicos.



ANEXO 6

MOQUEGUA: ESTRUCTURA DE EXPORTACIONES POR PRINCIPALES PAÍSES DE DESTINO
ENERO
(Valor FOB - Millones de US\$)

País	Principales Productos	% del Total	Valor FOB acumulado	Estructura % por país
RP China		43,9	40,7	100,0%
	Cátodos de cobre refinado		40,5	99,4%
	Las demás grasas y aceite de pescado		0,3	0,6%
	Otros		0,0	0,0%
Italia		24,6	22,8	100,0%
	Cátodos de cobre refinado		22,8	100,0%
	Otros		0,0	0,0%
Brasil		12,7	11,8	100,0%
	Cátodos de cobre refinado		11,8	100,0%
	Otros		0,0	0,0%
Canadá		7,6	7,0	100,0%
	Oro en las demás formas en bruto		7,0	100,0%
	Otros		0,0	0,0%
Chile		5,9	5,4	100,0%
	Minerales de molibdeno y sus concentrados		4,8	87,6%
	Ácido sulfúrico		0,7	12,4%
	Otros		0,0	0,0%
Ecuador		2,6	2,4	100,0%
	Cátodos de cobre refinado		2,3	93,3%
	Otros		0,2	6,7%
Países Bajos		1,2	1,1	100,0%
	Minerales de molibdeno y sus concentrados		1,1	100,0%
	Otros		0,0	0,0%
Otros		1,5	1,4	
Total		100,0	92,7	

Fuente: SUNAT

Elaboración: BCRP - Sucursal Arequipa. Departamento de Estudios Económicos.

ANEXO 7

MOQUEGUA: EXPORTACIONES POR PRINCIPALES PRODUCTOS
ENERO
(Valor FOB - Millones de US\$)

Producto	Principales Países	% del Total	Valor FOB acumulado	Estructura % por país
Cátodos de cobre refinado		83,5	77,3	100,0%
	RP China		40,5	52,3%
	Italia		22,8	29,5%
	Brasil		11,8	15,3%
	Ecuador		2,3	2,9%
	Otros		0,0	0,0%
Oro en las demás formas en bruto		7,6	7,0	100,0%
	Canadá		7,0	100,0%
	Otros		0,0	0,0%
Minerales de molibdeno y sus concentrados		6,7	6,2	100,0%
	Chile		4,8	77,1%
	Otros		1,4	22,9%
Ácido sulfúrico		0,7	0,7	100,0%
	Chile		0,7	100,0%
	Otros		0,0	0,0%
Los demás pescados congelados		0,7	0,6	100,0%
	Estados Unidos		0,5	86,9%
	Otros		0,1	13,1%
Filetes de Pescado fresco o congelado		0,3	0,3	100,0%
	Estados Unidos		0,3	100,0%
	Otros		0,0	0,0%
Otros		0,6	0,6	
TOTAL		100,0	92,7	

Fuente: SUNAT

Elaboración: BCRP - Sucursal Arequipa. Departamento de Estudios Económicos.

ANEXO 8

**MOQUEGUA: IMPORTACIONES POR EL PUERTO DE ILO 1/
(Valor FOB - Millones de US\$)**

	2016												2017	
	ENE	FEB	MAR	ABR	MAY	JUN	JUL	AGO	SEP	OCT	NOV	DIC	ENE	
I. BIENES DE CONSUMO	0,2	0,1	0,2	0,2	0,1	0,1	0,1	1,0	0,3	0,2	0,2	0,3	0,3	I. BIENES DE CONSUMO
Bienes de Consumo no Duradero	0,0	0,0	0,0	0,0	0,0	0,0	0,0	0,0	0,0	0,0	0,0	0,0	0,0	Bienes de Consumo no Duradero
Bienes de Consumo Duradero	0,2	0,1	0,2	0,2	0,1	0,1	0,1	1,0	0,2	0,2	0,2	0,3	0,3	Bienes de Consumo Duradero
II. INSUMOS	13,1	2,1	13,7	20,3	6,8	24,8	17,4	5,3	29,9	18,6	12,5	15,3	14,2	II. INSUMOS
Combustibles, Lubricantes y Conexos	0,0	0,0	7,6	8,5	5,1	16,0	12,5	0,0	22,2	9,1	9,1	7,5	8,0	Combustibles, Lubricantes y Conexos
Materias Primas para la Agricultura	0,0	0,0	0,0	0,0	0,0	5,1	0,0	0,0	4,8	6,1	0,0	5,3	0,0	Materias Primas para la Agricultura
Materias Primas para la Industria	13,1	2,1	6,1	11,7	1,7	3,6	4,8	5,3	3,0	3,4	3,4	2,4	6,2	Materias Primas para la Industria
III. BIENES DE CAPITAL Y MATERIALES DE CONSTRUCCIÓN	18,4	31,2	35,0	80,9	20,0	24,2	11,2	13,6	28,0	22,2	30,0	30,8	26,3	III. BIENES DE CAPITAL Y MATERIALES DE CONSTRUCCIÓN
Materiales de Construcción	1,8	0,3	7,3	10,6	1,1	0,1	1,8	2,7	1,6	1,9	2,7	2,5	4,5	Materiales de Construcción
Bienes de Capital para la Agricultura	0,0	0,0	3,5	5,4	0,0	0,0	0,0	0,0	0,0	0,0	0,0	0,0	0,0	Bienes de Capital para la Agricultura
Bienes de Capital para la Industria	6,7	26,4	11,8	36,1	5,3	1,9	1,4	2,7	15,7	14,7	9,4	10,1	18,2	Bienes de Capital para la Industria
Equipos de Transporte	9,9	4,5	12,4	28,8	13,6	22,2	8,0	8,2	10,6	5,6	17,9	18,2	3,6	Equipos de Transporte
TOTAL	31,7	33,5	48,9	101,4	27,0	49,1	28,7	19,9	58,2	41,0	42,6	46,3	40,8	TOTAL

1/ Cifras preliminares

Fuente: SUNAT.

Elaboración: BCRP - Sucursal Arequipa. Departamento de Estudios Económicos.

ANEXO 9

MOQUEGUA: ESTRUCTURA DE IMPORTACIONES POR PRINCIPALES PAÍSES DE DESTINO
ENERO
(Valor FOB - Millones de US\$)

País	Principales Productos	% del Total	Valor FOB acumulado	Estructura % por país
Estados Unidos		63,4	25,9	100,0%
	Diesel B5, con un contenido de azufre <= 50 ppm		8,0	30,8%
	Las demás máquinas y aparatos triturar o pulverizar		6,3	24,5%
	Reductores, multiplicadores y variadores de velocidad		1,9	7,3%
	Demás partes destinadas a las máquinas (grúas)		1,9	7,3%
	Otros		7,8	30,2%
Canadá		6,2	2,5	100,0%
	Los demás trigos		2,5	100,0%
	Otros		0,0	0,0%
Chile		5,7	2,3	100,0%
	Los demás tubos y perfiles huecos		0,6	26,6%
	Las demás de máquinas de la partida 8427		0,5	19,7%
	Otros		1,2	53,7%
Alemania Occidental Republica		5,3	2,2	100,0%
	Las demás de máquinas de la partida 8427		2,2	100,0%
	Otros		0,0	0,0%
España		5,0	2,0	100,0%
	Vagones cisterna y similares		0,6	29,0%
	Elementos para vías férreas, carriles (rieles)		0,5	22,9%
	Otros		1,0	48,1%
Japón		4,0	1,6	100,0%
	Neumáticos utilizados en vehículos para la construcción, minería		1,6	100,0%
	Otros		0,0	0,0%
Peru		3,7	1,5	100,0%
	Los demás tubos y accesorios de tubería		1,5	100,0%
	Otros		0,0	0,0%
Otros		6,8	2,8	
Total		100,0	40,8	

Fuente: SUNAT

Elaboración: BCRP - Sucursal Arequipa. Departamento de Estudios Económicos.



ANEXO 10

**MOQUEGUA: IMPORTACIONES POR PRINCIPALES PRODUCTOS
ENERO
(Valor FOB - Millones de US\$)**

Producto	Principales Países	% del Total	Valor FOB acumulado	Estructura % por país
Diesel B5, con un contenido de azufre <= 50 ppm		19,5	8,0	100,0%
	Estados Unidos		8,0	100,0%
	Otros		0,0	0,0%
Las demás máquinas y aparatos triturar o pulverizar		18,3	7,5	100,0%
	Estados Unidos		6,3	84,7%
	Turquia		1,1	15,3%
	Otros		0,0	0,0%
Las demás de máquinas de la partida 8427		7,5	3,1	100,0%
	Alemania Occidental Republica		2,2	70,9%
	Otros		0,9	29,1%
Los demás trigos		6,2	2,5	100,0%
	Canada		2,5	100,0%
	Otros		0,0	0,0%
Los demás tubos y accesorios de tubería		5,3	2,2	100,0%
	Peru		1,5	68,4%
	Otros		0,7	31,6%
Neumáticos utilizados en vehículos para la construcción		4,9	2,0	100,0%
	Japon		1,6	81,9%
	Otros		0,4	18,1%
Las demás partes destinadas a las máquinas (grúas)		4,7	1,9	100,0%
	Estados Unidos		1,9	97,3%
	Otros		0,1	2,7%
Otros		33,5	13,7	
TOTAL		100,0	40,8	

Fuente: SUNAT

Elaboración: BCRP - Sucursal Arequipa. Departamento de Estudios Económicos.

ANEXO 11

MOQUEGUA: INGRESOS RECAUDADOS POR EL GOBIERNO CENTRAL
(Millones de soles)

	2016												2017		
	ENE	FEB	MAR	ABR	MAY	JUN	JUL	AGO	SET	OCT	NOV	DIC	ENE		
I. INGRESOS TRIBUTARIOS	30	34	37	74	42	54	21	28	55	58	32	57	46	I. INGRESOS TRIBUTARIOS	
1. Impuesto a los Ingresos	4	3	4	7	4	3	3	3	3	3	3	3	4	4	1. Impuesto a los ingresos
- Personas Naturales	2	1	1	1	1	1	1	1	1	1	1	1	1	1	- Personas naturales
- Personas Jurídicas	2	1	2	2	2	2	2	2	2	2	2	2	2	3	- Personas jurídicas
- Regularizaciones	0	0	1	4	1	0	0	0	0	0	0	0	1	0	- Regularizaciones
2. Impuesto a la Importación	0	0	0	0	0	0	0	0	0	0	0	0	0	0	2. Impuesto a la importación
3. Impuesto General a las Ventas	25	30	33	61	32	38	13	20	40	42	21	41	41	3. Impuesto general a las ventas	
- Operaciones Internas	6	4	4	4	5	4	3	4	3	3	4	6	6	3	- Operaciones internas
- Operaciones Externas	19	26	29	57	27	34	10	16	37	39	17	35	35	35	- Operaciones externas
4. Impuesto Selectivo al Consumo	0	0	0	5	1	12	4	4	11	13	7	11	0	4. Impuesto selectivo al consumo	
5. Otros Ingresos Tributarios	1	1	1	1	0	1	1	1	1	1	1	1	1	5. Otros ingresos tributarios	
II. INGR. NO TRIBUTARIOS	0	0	0	0	0	0	0	0	0	0	0	0	0	II. INGR. NO TRIBUTARIOS	
INGRESOS CORRIENTES (I+II)	30	34	38	74	42	54	21	28	55	58	32	57	46	INGRESOS CORRIENTES (I+II)	

Fuente: SUNAT.

Elaboración: BCRP.Sucursal Arequipa. Departamento de Estudios Económicos



ANEXO 12

MOQUEGUA: EJECUCIÓN DE GASTOS DEL GOBIERNO NACIONAL
(Millones de soles)

	2016												2017	
	ENE	FEB	MAR	ABR	MAY	JUN	JUL	AGO	SET	OCT	NOV	DIC	ENE	
GASTOS NO FINANCIEROS	17	19	27	21	23	21	31	18	19	21	20	35	14	GASTOS NO FINANCIEROS
A. GASTOS CORRIENTES	17	17	18	18	16	17	28	16	16	17	18	28	14	A. GASTOS CORRIENTES
1. Remuneraciones	9	10	8	8	8	8	12	8	8	8	8	10	10	1. Remuneraciones
2. Bienes y servicios	1	2	4	3	3	4	4	3	4	4	4	9	2	2. Bienes y servicios
3. Transferencias 1/	7	5	6	6	4	5	12	5	4	5	6	9	3	3. Transferencias 1/
B. GASTOS DE CAPITAL	0	2	9	3	6	4	3	2	3	4	2	7	0	B. GASTOS DE CAPITAL
1. Formación bruta de capital	0	2	9	2	6	4	3	2	3	4	2	7	0	1. Formación bruta de capital
2. Otros gastos de capital 2/	0	0	0	1	0	0	0	0	0	0	0	0	0	2. Otros gastos de capital 2/

1/ Incluye el pago de pensiones, donaciones, transferencias y otros gastos corrientes.

2/ Incluye donaciones y transferencias.

3/ Información actualizada al 31 de enero de 2017

Fuente: MEF

Elaboración: BCRP.Sucursal Arequipa. Departamento de Estudios Económicos

ANEXO 13

MOQUEGUA: EJECUCIÓN DE GASTOS DEL GOBIERNO REGIONAL
(Millones de soles)

	2016												2017	
	ENE	FEB	MAR	ABR	MAY	JUN	JUL	AGO	SET	OCT	NOV	DIC	ENE	
GASTOS NO FINANCIEROS	19	23	26	31	28	36	44	39	37	42	43	86	31	GASTOS NO FINANCIEROS
A. GASTOS CORRIENTES	17	17	19	21	19	21	24	23	21	19	23	36	18	A. GASTOS CORRIENTES
1. Remuneraciones	14	12	13	13	13	13	15	13	14	13	15	20	15	1. Remuneraciones
2. Bienes y servicios	2	4	5	7	5	6	7	7	5	5	6	13	1	2. Bienes y servicios
3. Transferencias 1/	1	1	1	1	1	2	2	3	2	1	2	3	1	3. Transferencias 1/
B. GASTOS DE CAPITAL	2	6	7	10	9	15	20	16	16	23	20	50	12	B. GASTOS DE CAPITAL
1. Formación bruta de capital	2	6	7	10	9	15	20	16	16	23	20	50	12	1. Formación bruta de capital
2. Otros gastos de capital 2/	0	0	0	0	0	0	0	0	0	0	0	0	0	2. Otros gastos de capital 2/

1/ Incluye el pago de pensiones, donaciones, transferencias y otros gastos corrientes.

2/ Incluye donaciones y transferencias.

3/ Información actualizada al 31 de enero de 2017

Fuente: MEF

Elaboración: BCRP.Sucursal Arequipa. Departamento de Estudios Económicos



ANEXO 14

MOQUEGUA: GASTOS NO FINANCIEROS DE LOS GOBIERNOS LOCALES
(Millones de soles)

	2016												2017	
	ENE	FEB	MAR	ABR	MAY	JUN	JUL	AGO	SET	OCT	NOV	DIC	ENE	
GASTOS NO FINANCIEROS	7	34	37	30	18	36	46	30	30	27	31	75	8	GASTOS NO FINANCIEROS
A. GASTOS CORRIENTES	5	10	13	12	13	13	15	12	12	13	12	22	6	A. GASTOS CORRIENTES
1. Remuneraciones	3	3	3	3	3	3	5	3	3	3	4	4	3	1. Remuneraciones
2. Bienes y servicios	2	6	9	9	9	9	9	9	9	9	8	17	3	2. Bienes y servicios
3. Transferencias 1/	0	0	1	0	0	1	1	0	0	1	0	1	0	3. Transferencias 1/
B. GASTOS DE CAPITAL	2	24	23	17	5	23	31	18	18	14	19	53	2	B. GASTOS DE CAPITAL
1. Formación bruta de capital	2	24	22	17	5	23	31	18	18	14	19	53	2	1. Formación bruta de capital
2. Otros gastos de capital 2/	0	0	1	0	0	0	0	0	0	0	0	0	0	2. Otros gastos de capital 2/

1/ Incluye el pago de pensiones, donaciones, transferencias y otros gastos corrientes.

2/ Incluye donaciones y transferencias.

3/ Información actualizada al 31 de enero de 2017

Fuente: MEF

Elaboración: BCRP.Sucursal Arequipa. Departamento de Estudios Económicos

ANEXO 15

MOQUEGUA: CRÉDITOS
(Saldo en millones de soles)

ENTIDADES FINANCIERAS	2016												2017	
	ENE	FEB	MAR	ABR	MAY	JUN	JUL	AGO	SET	OCT	NOV	DIC	ENE	
I. BANCO DE LA NACIÓN	33	33	34	34	34	35	34	35	35	35	35	35	36	I. BANCO DE LA NACIÓN
II. AGROBANCO	0	0	0	0	0	6	6	6	6	6	6	5	5	II. AGROBANCO
III. BANCA MÚLTIPLE	657	657	625	624	628	593	596	598	578	581	583	554	549	III. BANCA MÚLTIPLE
IV. INST.NO BANCARIAS	274	277	279	282	285	286	289	293	297	302	307	313	311	IV. INST.NO BANCARIAS
Empresas Financieras	58	58	59	60	61	61	62	63	64	64	64	65	65	Empresas Financieras
Cajas Municipales	216	218	220	222	225	225	227	230	233	238	242	248	247	Cajas Municipales
TOTAL	964	968	938	946	953	920	925	931	916	924	931	908	902	TOTAL
Moneda Nacional	882	887	862	871	883	856	862	867	851	860	868	845	842	Moneda Nacional
Moneda Extranjera	82	81	77	75	70	63	63	64	65	63	63	63	60	Moneda Extranjera

Fuente: SBS y AFP

Elaboración: BCRP.Sucursal Arequipa. Departamento de Estudios Económicos



ANEXO 16

MOQUEGUA: DEPÓSITOS
(Saldo en millones de soles)

ENTIDADES FINANCIERAS	2016												2017	
	ENE	FEB	MAR	ABR	MAY	JUN	JUL	AGO	SET	OCT	NOV	DIC	ENE	
I. BANCO DE LA NACIÓN	186	195	192	165	160	158	160	189	182	165	169	172	167	I. BANCO DE LA NACIÓN
II. BANCA MÚLTIPLE	524	551	580	600	568	589	604	620	576	650	688	629	646	II. BANCA MÚLTIPLE
III. INSTIT. NO BANCARIAS	158	159	157	160	165	167	164	162	164	164	167	172	174	III. INSTIT. NO BANCARIAS
Empresas Financieras	8	8	8	9	9	9	9	10	10	10	11	11	11	Empresas Financieras
Cajas Municipales	149	150	149	151	156	158	155	152	153	154	157	161	163	Cajas Municipales
TOTAL	867	905	929	924	892	913	928	971	922	979	1024	972	987	TOTAL
Moneda Nacional	661	693	728	688	681	685	693	735	712	693	694	706	700	Moneda Nacional
Moneda Extranjera	206	212	201	236	211	229	236	236	210	286	330	267	287	Moneda Extranjera

Fuente: SBS y AFP

Elaboración: BCRP.Sucursal Arequipa. Departamento de Estudios Económicos

ANEXO 17

MOQUEGUA: TASA DE MOROSIDAD 1/
(En Porcentajes)

ENTIDADES FINANCIERAS	2015	2016												ENTIDADES FINANCIERAS
	DIC	ENE	FEB	MAR	ABR	MAY	JUN	JUL	AGO	SET	OCT	NOV	DIC	
I. BANCO DE LA NACIÓN	0,9	0,9	0,9	1,1	1,1	1,1	1,2	1,3	1,3	1,2	1,3	1,3	1,3	I. BANCO DE LA NACIÓN
II. AGROBANCO	0,0	0,0	0,0	0,0	0,0	14,9	12,9	15,7	16,4	15,7	14,8	16,4	16,6	II. AGROBANCO
III. BANCA MÚLTIPLE	2,4	2,5	2,6	2,9	3,0	3,0	3,2	3,1	3,5	3,6	3,2	3,5	3,4	III. BANCA MÚLTIPLE
IV. INSTIT. NO BANCARIAS														IV. INSTIT. NO BANCARIAS
Empresas Financieras	4,3	4,1	4,0	3,9	3,6	3,8	3,9	3,9	4,3	4,4	4,1	4,3	3,4	Empresas Financieras
Cajas Municipales	5,1	5,4	5,8	5,6	5,6	5,8	4,5	4,7	4,9	4,8	4,9	4,9	4,0	Cajas Municipales
Edpymes	11,3	12,4	13,2	13,7	12,0	15,1	7,8	3,4	8,1	11,6	11,6	8,1	37,1	Edpymes
TOTAL	3,1	3,2	3,4	3,6	3,7	3,7	3,6	3,6	3,9	3,9	3,7	3,9	3,6	TOTAL

1/ Cifras Preliminares

Fuente: SBS y AFP

Elaboración: BCRP.Sucursal Arequipa. Departamento de Estudios Económicos

