

**BANCO CENTRAL DE RESERVA DEL PERU**

**SUCURSAL AREQUIPA**



**AREQUIPA: Síntesis de Actividad Económica**

**Octubre 2017<sup>1</sup>**

**Departamento de Estudios Económicos**

---

<sup>1</sup> En el presente informe participaron Lizzie Jugo, Nilda Cabrera y Alberto Carrasco.

## ÍNDICE

	<i>Página</i>
<b>RESUMEN EJECUTIVO.....</b>	<b>3</b>
<b>I. ACTIVIDAD PRODUCTIVA.....</b>	<b>5</b>
1. Actividad primaria.....	5
1.1 Sector agropecuario.....	5
1.2 Sector pesca.....	7
1.3 Sector minería.....	7
2. Otros indicadores sectoriales.....	8
2.1 Sector manufactura.....	9
2.2 Sector construcción.....	10
2.3 Arribos a los establecimientos de hospedaje.....	11
<b>II. ASPECTOS LABORALES.....</b>	<b>12</b>
1. Empleo.....	12
<b>III. SECTOR EXTERNO.....</b>	<b>13</b>
1. Exportaciones.....	13
<b>IV. CRÉDITO Y DEPÓSITOS.....</b>	<b>14</b>
1. Crédito.....	14
2. Depósitos.....	15
<b>V. EJECUCION DEL PRESUPUESTO DE GASTOS DEL GOBIERNO GENERAL.....</b>	<b>17</b>
1. Ejecución del gasto corriente no financiero.....	17
2. Ejecución del gasto de Capital.....	17
<b>VI. ANEXOS.....</b>	<b>20</b>

## RESUMEN EJECUTIVO

---

### Principales hechos de importancia

- En el mes de octubre, los sectores **agropecuario**, **pesca** y **minería** registraron una disminución de -9,0, -57,1 y -1,4 por ciento, respectivamente.
- Considerando otros **indicadores económicos**, el **sector manufactura** mostró un incremento de 2,0 por ciento y el **empleo** creció 0,2 por ciento. Los **despachos de cemento** se expandieron en 11,7 por ciento; mientras que el **crédito** se incrementó en 4,6 por ciento y los **depósitos** crecieron en 9,1 por ciento. En tanto, la **inversión pública** reportó una evolución positiva de 188,2 por ciento.

### Actividad primaria

- El **sector agropecuario** registró una disminución de 9,0 por ciento en el periodo interanual, ante el menor dinamismo registrado en la menor producción del subsector agrícola (-15,2 por ciento). Durante los primeros diez meses del año, el sector acumuló una ligera expansión de 0,5 por ciento, asociada a la evolución positiva del subsector pecuario (3,2 por ciento).
- La **actividad pesquera** se contrajo en 57,1 por ciento, ante la menor extracción de recursos marinos para el consumo humano directo (-56,5 por ciento), tanto en sus líneas de fresco (-56,0 por ciento) como de congelado (-62,2 por ciento). En el período acumulado, se registró un descenso de 53,6 por ciento.
- El **sector minero** registró una disminución de 1,4 por ciento, en relación con octubre de 2016, ante la menor extracción de cobre (-4,1 por ciento), molibdeno (-13,5 por ciento) y plata (-1,9 por ciento). Entre enero y octubre, la producción minera registró un crecimiento de 6,9 por ciento, explicado principalmente por la evolución positiva de molibdeno (40,9 por ciento) y oro (30,9 por ciento).

### Otros indicadores de actividad económica

- El **sector manufactura** en el mes bajo análisis, registró una variación positiva de 2,0 por ciento en el periodo interanual; en tanto que, en el periodo acumulado, la actividad se contrajo 6,8 por ciento.
- Los **despachos de cemento** registraron un crecimiento de 11,7 por ciento, en el período interanual. Mientras que para el período acumulado entre enero y octubre, se registró un ligero incremento de 0,8 por ciento.
- El **arribo de turistas** a los establecimientos de hospedaje, en octubre, registró una caída de 13,0 por ciento, en el periodo interanual, debido a la menor afluencia de turistas nacionales (-12,9 por ciento) y de turistas extranjeros (-13,1 por ciento). En lo que va del año, el flujo turistas registra una contracción de 8,6 por ciento.
- En el mes de octubre, el **empleo** en la ciudad de Arequipa en empresas privadas formales con 10 y más trabajadores, registró un ligero incremento de 0,2 por ciento, en términos interanuales, debido al crecimiento de los sectores extractivo (10,1 por ciento) y de transportes, almacenes y comunicaciones (5,7 por ciento). En los diez primeros meses del año, la demanda laboral creció 1,7 por ciento.

- Las **exportaciones** regionales crecieron 2,3 por ciento, en el período interanual, debido a los mayores envíos de productos tradicionales (1,5 por ciento) y no tradicionales (10,5 por ciento). En el período acumulado, las exportaciones alcanzaron US\$ 4 092,8 millones, con un crecimiento de 12,9 por ciento.
- En el mes de análisis, los **créditos** y **depósitos** registraron evoluciones positivas de 4,6 y 9,1 por ciento, respectivamente.
- La **inversión pública**, en el mes de octubre, alcanzó S/ 144,0 millones, lo que significó un incremento de 188,2 por ciento en el periodo interanual. En lo que va del año, la inversión alcanzó los S/ 1 203 millones, registrando una variación positiva de 39,5 por ciento, principalmente por los mayores gastos del Gobierno Regional (171,7 por ciento).

**CUADRO N° 1**  
**OTROS INDICADORES DE ACTIVIDAD ECONÓMICA**  
 (Variación % respecto a similar mes del año anterior)

	May.17	Jun.17	Jul.17	Ago.17	Sep.17	Oct.17
Producción industrial 1/	■ -2,8	■ -9,6	■ 0,7	■ -15,8	■ -9,7	■ 2,0
Despachos de cemento	■ -3,9	■ 4,2	■ -0,2	■ 7,0	■ 4,4	■ 11,7
Arribos a establecimientos de hospedaje	■ -1,0	■ -0,7	■ -5,7	■ -3,8	■ -14,8	■ -13,0
Empleo	■ 1,5	■ 1,6	■ 1,2	■ 1,2	■ 0,4	■ 0,2
Exportaciones	■ -0,8	■ 37,2	■ -13,4	■ 15,3	■ 46,3	■ 2,3
Crédito total 2/	■ 3,6	■ 4,1	■ 4,2	■ 4,9	■ 5,6	■ 4,6
Depósitos2/	■ 8,4	■ 9,5	■ 6,9	■ 5,8	■ 7,7	■ 9,1
Inversión Pública 1/	■ 126,8	■ 47,2	■ 0,8	■ 2,4	■ 36,2	■ 188,2

1/ En términos reales

2/ En términos nominales

3/ En empresas de 10 a más trabajadores situadas en la ciudad de Arequipa

Fuentes: BCRP - Sucursal Arequipa, SBS, SUNAT, MTPE y MEF.

## I. ACTIVIDAD PRODUCTIVA

### 1. Actividad primaria

#### 1.1 Sector agropecuario

- En el mes de octubre, el sector agropecuario registro una contracción de 9,0 por ciento en términos interanuales, ante la menor producción del subsector agrícola (-15,2 por ciento), explicada por menores áreas de cosecha de productos orientados al mercado interno; atenuado por el subsector pecuario que registró una mayor producción (1,7 por ciento). De igual manera, en lo que va del año, la actividad agropecuaria se expandió 0,5 por ciento por la mayor producción pecuaria (3,2 por ciento); contrarrestada por la menor producción del subsector agrícola (-1,2 por ciento).

**CUADRO N° 2**  
**SECTOR AGROPECUARIO 1/**  
(Miles de toneladas)

Subsectores	Estructura Porcentual 2015 2/	Octubre			Enero - Octubre					
		2016	2017	Var. %	Contribución al crecimiento 3/		2016	2017	Var. %	Contribución al crecimiento 3/
<b>SECTOR AGRÍCOLA</b>	<b>59,9</b>			<b>-15,2</b>	<b>-9,6</b>				<b>-1,2</b>	<b>-0,8</b>
<b>Orientada al mercado externo y agroindustria 2/</b>	<b>6,0</b>			<b>5,2</b>	<b>0,6</b>				<b>-2,9</b>	<b>-0,5</b>
Alcachofa	1,2	4,1	6,9	65,6	1,8	18,8	42,9	127,8	1,7	
Aji Paprika	0,4	0,0	0,0	-	-	4,8	5,0	3,3	0,0	
Olivo	0,2	0,0	0,0	-	-	21,3	2,7	-87,5	-2,0	
Orégano	0,8	0,5	0,4	-24,8	-0,3	4,6	4,4	-4,8	-0,1	
Palta	0,6	0,0	0,0	-	-	11,8	13,7	16,1	0,1	
Quinua	1,2	0,4	0,2	-39,0	-0,1	4,6	2,4	-48,0	-0,1	
Vid	1,4	2,2	1,0	-54,0	-0,8	16,1	14,7	-8,2	-0,1	
<b>Orientada al mercado interno 2/</b>	<b>54,0</b>			<b>-17,7</b>	<b>-15,8</b>				<b>-0,9</b>	<b>-0,8</b>
Ajo	3,1	8,5	4,4	-48,2	-2,0	28,6	32,1	12,2	0,2	
Alfalfa	15,2	238,1	201,2	-15,5	-1,9	2455,9	2132,7	-13,2	-1,9	
Arroz	9,4	0,0	0,0	-	-	250,1	281,4	12,5	1,3	
Arveja grano verde	0,4	0,6	0,8	46,1	0,1	8,9	10,7	19,8	0,1	
Cebolla	10,7	29,0	27,9	-4,0	-0,3	379,6	368,9	-2,8	-0,3	
Frijol grano seco	0,6	0,2	0,5	119,2	0,2	6,1	4,1	-32,5	-0,2	
Maíz chala	2,5	57,1	97,0	69,7	1,7	519,7	725,4	39,6	1,0	
Maíz choclo	0,7	8,9	10,7	20,5	0,5	36,5	32,7	-10,6	-0,1	
Maíz amiláceo	0,4	0,1	0,1	-7,4	0,0	7,2	6,3	-13,0	-0,1	
Papa	6,1	118,6	76,6	-35,4	-8,5	279,0	266,0	-4,7	-0,3	
Tomate	0,9	3,0	7,0	135,6	1,3	34,9	37,7	8,0	0,1	
Trigo	0,6	3,7	2,2	-41,2	-0,6	4,9	2,7	-45,8	-0,1	
Zanahoria	0,8	5,2	6,8	30,3	0,2	51,3	55,6	8,3	0,1	
Zapallo	1,1	5,1	0,2	-97,0	-0,9	55,8	29,5	-47,1	-0,6	
<b>SECTOR PECUARIO</b>	<b>40,1</b>			<b>1,7</b>	<b>0,6</b>				<b>3,2</b>	<b>1,3</b>
Carne de ave 4/	22,8	12,6	13,0	3,4	0,7	120,2	127,5	6,0	1,3	
Carne de ovino 4/	0,2	0,2	0,2	-3,9	0,0	2,2	1,8	-17,8	-0,1	
Carne de porcino 4/	1,5	1,0	0,9	-8,2	-0,1	9,7	9,5	-2,5	0,0	
Carne de vacuno 4/	1,4	0,5	0,5	-1,1	0,0	4,6	4,6	-0,7	0,0	
Fibra Alpaca	0,2	0,0	0,0	-20,8	0,0	0,0	0,0	-20,8	0,0	
Huevos	1,6	1,0	1,0	-5,2	-0,1	10,4	9,0	-12,8	-0,2	
Leche	12,1	29,7	30,0	1,3	0,1	289,7	295,5	2,0	0,2	
<b>SECTOR AGROPECUARIO</b>	<b>100,0</b>			<b>-9,0</b>	<b>-9,0</b>				<b>0,5</b>	<b>0,5</b>

1/ Cifras preliminares.

2/ A precios de 2007.

3/ En base a la estructura de similar periodo de 2016.

4/ Peso Neto.

Fuente: Ministerio de Agricultura y Riego y Gerencia Regional de Agricultura y Riego - Arequipa.

Elaboración: BCRP - Sucursal Arequipa. Departamento de Estudios Económicos.

- La contracción de la actividad agrícola se debió a la menor producción dirigida al mercado interno (-17,7 por ciento), atenuada por la mayor producción orientada al mercado externo y agroindustria (5,2 por ciento). En el primer caso, se destaca el descenso en la producción de alfalfa (-15,5 por ciento), papa (-35,4 por ciento) y cebolla (-4,0 por ciento), así como por menores cosechas de zapallo (-97,0 por ciento), ajo (-48,2 por ciento) y trigo (-41,2 por

ciento) debido a los menores niveles de producción en los principales valles (Irrigación Majes y la Campiña); esto, atenuado por la mayor producción de maíz chala (69,7 por ciento) y tomate (135,6 por ciento) que alcanzaron su pico de producción en octubre. En cuanto a los productos destinados al mercado externo y agroindustria, su desempeño se explica por la mayor producción de alcachofa (65,6 por ciento). Entre enero y octubre de 2017, el subsector agrícola se contrajo debido a la menor producción destinada al mercado interno (-0,9 por ciento), destacando el zapallo (-47,1 por ciento), alfalfa (-13,2 por ciento), papa (-4,7 por ciento) y cebolla (-2,8 por ciento). Asimismo, se registró una reducción en la producción orientada al mercado externo y agroindustria (-2,9 por ciento), explicada por una menor producción de olivo (-87,5 por ciento).

- En el mes de octubre, el **subsector pecuario** se expandió ligeramente 1,7 por ciento en relación al mismo mes del año anterior, debido a la mayor de producción de carne de ave (3,4 por ciento) y leche (1,3 por ciento). Mientras que, en lo que va del año, la producción pecuaria creció, ante la mayor producción de carne de ave (6,0 por ciento) y leche (2,0 por ciento).
- En cuanto al avance de las áreas sembradas de la presente **campana (2017/2018)**, al mes de octubre, se instalaron 21 790 hectáreas, lo que significó una contracción de 5,1 por ciento en relación con la campaña anterior (2016/2017). El descenso de las áreas sembradas de los cultivos transitorios (-4,9 por ciento) se explicó por menores sembríos de cebolla (-18,5 por ciento), papa (-13,3 por ciento), quinua (-58,4 por ciento) y zanahoria (-11,9 por ciento), entre los principales. Por otro lado, la contracción de áreas sembradas de cultivos permanentes y semipermanentes, se explicó básicamente por menores hectáreas sembradas de palta (-71,4 por ciento) y por la ausencia de áreas sembradas de olivo y vid.

**CUADRO N° 3**  
**SUPERFICIE SEMBRADA 1/**  
(En hectáreas)

	<b>Campaña agrícola 2/</b>		<b>Variación</b>	
	<b>2016/2017</b>	<b>2017/2018</b>	<b>Absoluta</b>	<b>Porcentual</b>
<b>Cultivos Transitorios</b>	<b>20 841</b>	<b>19 822</b>	<b>- 1 019</b>	<b>-4,9</b>
Ajo	341	326	-15	-4,4
Arroz	5 540	5 721	181	3,3
Arveja grano verde	549	502	-47	-8,6
Cebolla	2 102	1 713	-389	-18,5
Frijol grano seco	151	79	-72	-47,7
Haba grano verde	574	583	9	1,6
Sandía	2 023	2 126	103	5,1
Maíz chala	3 432	3 567	135	3,9
Maíz choclo	100	68	-32	-32,0
Papa	1 741	1 510	-231	-13,3
Quinua	505	210	- 295	-58,4
Tomate	204	158	-46	-22,5
Zanahoria	513	452	-61	-11,9
Zapallo	466	423	-43	-9,2
Otros	2 600	2 384	-216	-8,3
<b>Cultivos Permanentes y Semipermanentes</b>	<b>2 127</b>	<b>1 968</b>	<b>-159</b>	<b>-7,5</b>
Alcachofa	605	619	14	2,3
Alfalfa	913	1 105	192	21,
Caña de azúcar	31	36	5	16,1
Olivo	59	0	-59	-100,0
Palta	238	68	-170	-71,4
Vid	70	0	-70	-100,0
Otros	211	140	-71	-33,6
<b>Total</b>	<b>22 968</b>	<b>21 790</b>	<b>-1 178</b>	<b>-5,1</b>

1/ Cifras preliminares.

2/ De Agosto a Octubre.

Fuente: Gerencia Regional de Agricultura y Riego - Arequipa.

Elaboración: BCRP - Sucursal Arequipa. Departamento de Estudios Económicos.

## 1.2 Sector pesca

- En el mes de octubre, el **sector pesca** se contrajo 57,1 por ciento debido a la menor captura de especies marinas para el consumo humano directo (-56,5 por ciento), tanto en su línea de fresco (-56,0 por ciento) como de congelado (-62,2 por ciento). Asimismo, no se registró captura de anchoveta para el consumo humano indirecto.
- Entre enero y octubre, el sector pesca decreció 53,6 por ciento, afectado por la menor extracción de recursos hidrobiológicos dirigido al consumo humano directo (-58,4 por ciento) principalmente por la contracción de la línea de fresco (-63,1 por ciento). Asimismo, se contrajo la captura de anchoveta para el consumo humano indirecto (-54,8 por ciento) dirigido a la elaboración de harina y aceite de pescado. Cabe señalar que PRODUCE autorizó la segunda temporada de pesca de anchoveta y anchoveta blanca para el periodo de julio a diciembre en la zona sur del Perú.

**CUADRO N° 4**  
**SECTOR PESCA 1/**  
(En toneladas)

	Octubre			Enero - Octubre		
	2016	2017	Var. %	2016	2017	Var. %
<b>Consumo Humano Directo</b>	<b>1 252</b>	<b>545</b>	<b>-56,5</b>	<b>36 059</b>	<b>15 006</b>	<b>-58,4</b>
Fresco	1 152	508	-56,0	34 575	12 756	-63,1
Congelado	100	38	-62,2	1 484	2250	51,6
<b>Consumo Humano Indirecto</b>	<b>0</b>	<b>0</b>	<b>-</b>	<b>141 116</b>	<b>63 771</b>	<b>-54,8</b>
<b>SECTOR PESCA 2/</b>			<b>-57,1</b>			<b>-53,6</b>

1/ Cifras preliminares.

Fuente: Gerencia de la Producción - Arequipa.

Elaboración: BCRP - Sucursal Arequipa. Departamento de Estudios

- En octubre, el **precio promedio de la harina de pescado** fue equivalente a US\$ 1 375 por tonelada, con una contracción de 12,7 por ciento en el periodo interanual; entretanto no registró variación en el periodo mensual.

**GRÁFICO N° 1**  
**COTIZACIÓN INTERNACIONAL DE HARINA DE PESCADO**  
(Hamburgo - US\$/TM)

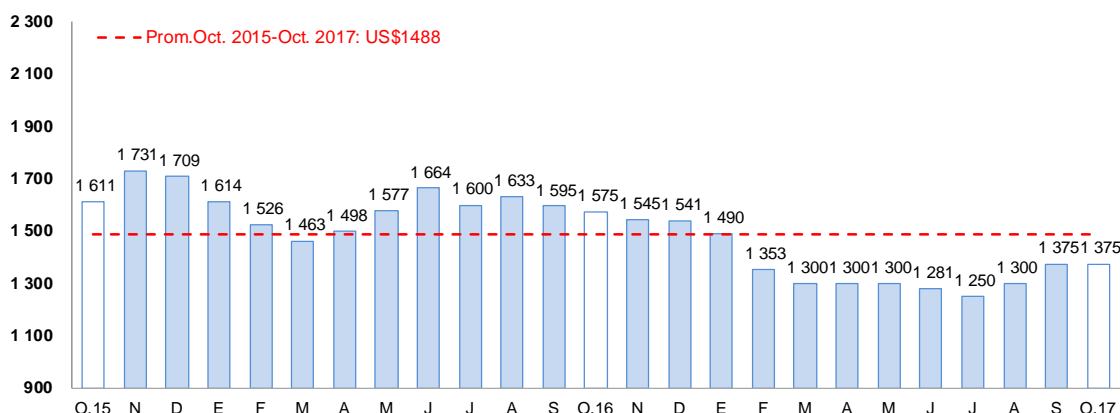

Fuente: Reutersy Bloomberg.

Elaboración: BCRP – Sucursal Arequipa. Departamento de Estudios Económicos.

## 1.3 Sector minería

- En octubre, la **actividad minera regional** se redujo 1,4 por ciento en el período interanual, ante la menor producción de concentrado de cobre (-4,1 por ciento) y molibdeno (-13,5 por

ciento), ambas producidas por la empresa minera Cerro Verde, así como de la menor producción de plata (-1,9 por ciento). En contraste, se registró una mayor extracción de concentrado de oro (31,9 por ciento), plomo (64,1 por ciento) y zinc (57,9 por ciento), debido al aporte de la mina de Tambomayo de la Compañía de Minas Buenaventura. En el mes, la región de Arequipa se consolidó como la principal región productora de cobre y de molibdeno del Perú, con un aporte del 20,4 por ciento y el 37,8 por ciento, respectivamente. Asimismo, se posicionó como la tercera región más importante de la producción aurífera a nivel nacional, con una participación del 13,5 por ciento.

- Entre enero y octubre, la actividad minera se expandió 6,9 por ciento, impulsada por la mayor producción de concentrado de oro (30,9 por ciento) debido a la puesta en marcha de la mina Tambomayo, desde el mes de mayo del presente año, por la empresa minera Buenaventura; además de la mayor producción de plomo (3,1 por ciento), zinc (8,0 por ciento) y molibdeno (40,9 por ciento). Por otra parte, se redujo la producción de plata (-13,8 por ciento) y cobre (-1,4 por ciento) explicado por la disminución en la recuperación del mineral en el proceso de lixiviación. En lo que va del año, Arequipa sigue manteniendo el liderazgo de la producción de cobre y molibdeno a nivel nacional, con una participación del 21,1 por ciento y el 45,8 por ciento, respectivamente. Por otro lado, con la puesta en marcha de la mina Tambomayo, la región viene aportando el 12,9 por ciento de la producción de oro a nivel nacional, ello le permitió alcanzar la tercera ubicación; mientras que aportó el 5,7 por ciento de la producción nacional de plata, alcanzando la sexta posición.

CUADRO N° 5  
SECTOR MINERÍA 1/

(Variación % real respecto a similar periodo del año anterior)

Mineral	Estructura Porcentual 2015 2/	Octubre				Enero - Octubre			
		2016	2017	Var.%	Contribución al crecimiento 3/	2016	2017	Var.%	Contribución al crecimiento 3/
Cobre (TMF)	68,0	45 495	43 613	-4,1	-2,9	431 025	425 133	-1,4	-1,0
Oro (KGF)	14,2	1 361	1 796	31,9	2,6	12 346	16 157	30,9	2,5
Plata (KGF)	5,0	24 349	23 890	-1,9	-0,1	237 785	204 881	-13,8	-0,4
Plomo (TMF)	1,2	1 340	2 199	64,1	0,4	15 562	16 039	3,1	0,0
Zinc (TMF)	2,2	2 042	3 224	57,9	0,7	21 556	23 270	8,0	0,1
Molibdeno (TMF)	9,4	1 018	880	-13,5	-2,3	7 553	10 640	40,9	5,6
<b>SECTOR MINERÍA 2/</b>	<b>100,0</b>			<b>-1,4</b>	<b>-1,4</b>			<b>6,9</b>	<b>6,9</b>

1/ Cifras preliminares.

2/ A precios de 2007.

3/ En base a la estructura de similar periodo de 2016.

Fuente: Ministerio de Energía y Minas.

Elaboración: BCRP - Sucursal Arequipa. Departamento de Estudios Económicos.

GRÁFICO N° 2  
VARIACIÓN DE LA PRODUCCIÓN MINERA  
(Variación % real respecto a similar mes del año anterior)

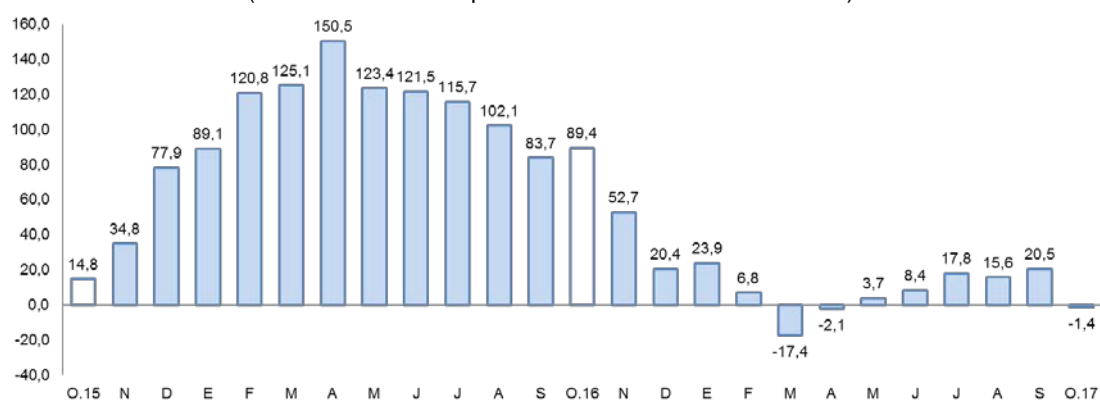

Fuente: Ministerio de Energía y Minas.

Elaboración: BCRP, Sucursal Arequipa, Departamento de Estudios Económicos.

- La **cotización internacional de los principales metales**, en el periodo interanual, reportaron resultados mixtos, con un incremento en los precios del cobre (43,6 por ciento), zinc (41,7 por



ciento), plomo (22,9 por ciento) y oro (1,0 por ciento); mientras que se contrajo el precio de la plata (-4,1 por ciento). En el periodo mensual, se reportó un incremento de los precios del cobre (3,3 por ciento), plomo (5,4 por ciento) y zinc (5,1 por ciento); en contraste se registró una caída de los precios del oro (-2,7 por ciento) y plata (-2,9 por ciento).

## 2. Otros indicadores sectoriales

### 2.1 Sector manufactura

- En el mes de octubre, la **producción manufacturera**, registró un incremento de 2,0 por ciento en el periodo interanual, determinada por la mayor manufactura no primaria (10,0 por ciento), contrarrestada parcialmente por la menor manufactura primaria (-31,6 por ciento).
- El descenso en la **manufactura primaria** se debió a la menor producción de conservas y congelado de pescado (-72,2 por ciento) y de cobre (-31,2 por ciento); mientras que, es importante destacar que no se registró variación en harina y aceite de pescado.
- El incremento registrado en la **manufactura no primaria** se asoció, principalmente, a la mayor producción de productos lácteos (178,5 por ciento), hilatura de fibras textiles (35,1 por ciento), cemento (16,8 por ciento) y cerveza y malta (16,7 por ciento). Sin embargo, dicha subida fue atenuada parcialmente por la menor producción de bebidas no alcohólicas (-89,0 por ciento), prendas de vestir (-22,8 por ciento), pintura, barnices y lacas (-12,5 por ciento), productos plásticos (-10,5 por ciento) y molinería (-6,2 por ciento).

CUADRO N° 6  
SECTOR MANUFACTURA  
(Variación % real respecto a similar período del año anterior)

Ramaz de actividad	Estructura		Octubre		Enero - Octubre	
	Porcentual 2015 2/	Var. %	Contribución al crecimiento 2/	Var. %	Contribución al crecimiento 2/	
<b>MANUFACTURA PRIMARIA</b>	<b>18,8</b>	<b>-31,6</b>	<b>-6,1</b>	<b>-18,2</b>	<b>-3,3</b>	
Conservas y congelado pescado	0,5	-72,2	-0,1	81,2	0,2	
Harina y aceite de pescado	1,6	n.a	-	-10,1	-0,1	
Productos de cobre	16,6	-31,2	-6,0	-20,4	-3,4	
<b>MANUFACTURA NO PRIMARIA</b>	<b>81,2</b>	<b>10,0</b>	<b>8,1</b>	<b>-4,3</b>	<b>-3,5</b>	
Productos lácteos	8,3	178,5	6,9	-3,9	-0,3	
Molinería	8,7	-6,2	-0,6	2,0	0,2	
Cerveza y malta	16,2	16,7	2,9	6,3	1,0	
Bebidas no alcohólicas	9,0	-89,0	-8,1	-34,3	-3,0	
Hilatura de fibras textiles	9,3	35,1	2,3	-8,1	-0,8	
Prendas de vestir	1,2	-22,8	-0,3	-1,6	0,0	
Pintura, barnices y lacas	0,4	-12,5	-0,1	-2,7	0,0	
Fabricacion productos plásticos	1,0	-10,5	-0,1	-14,7	-0,2	
Cemento	26,9	16,8	5,1	-1,7	-0,5	
Lápices y conexos	0,1	24,8	0,1	22,4	0,0	
<b>SECTOR MANUFACTURA</b>	<b>100,0</b>	<b>2,0</b>	<b>2,0</b>	<b>-6,8</b>	<b>-6,8</b>	

1/ A precios de 1994

2/ En base a la estructura de similar periodo de 2016.

Fuente: Empresas Industriales

Elaboración: BCRP, Sucursal Arequipa. Departamento de Estudios Económicos.

- Entre enero y octubre, la **actividad manufacturera** registró una contracción de 6,8 por ciento, ante al menor dinamismo registrado tanto en la manufactura primaria (-18,2 por ciento) como no primaria (-4,3 por ciento). En el primer caso, la contracción se debió a la menor producción

de cobre (-20,4 por ciento) y harina y aceite de pescado (-10,1 por ciento), resultado que fue contrarrestado por la mayor producción de productos derivados de pescado (81,2 por ciento); en tanto que en el segundo, la contracción de la manufactura no primaria se explicó por la menor producción de bebidas no alcohólicas (-34,3 por ciento), cemento (-1,7 por ciento) e hilatura de fibras textiles (-8,1 por ciento), entre los principales.

**GRAFICO N° 3**  
**VARIACIÓN DE LA MANUFACTURA**  
(Variación % real respecto a similar mes del año anterior)

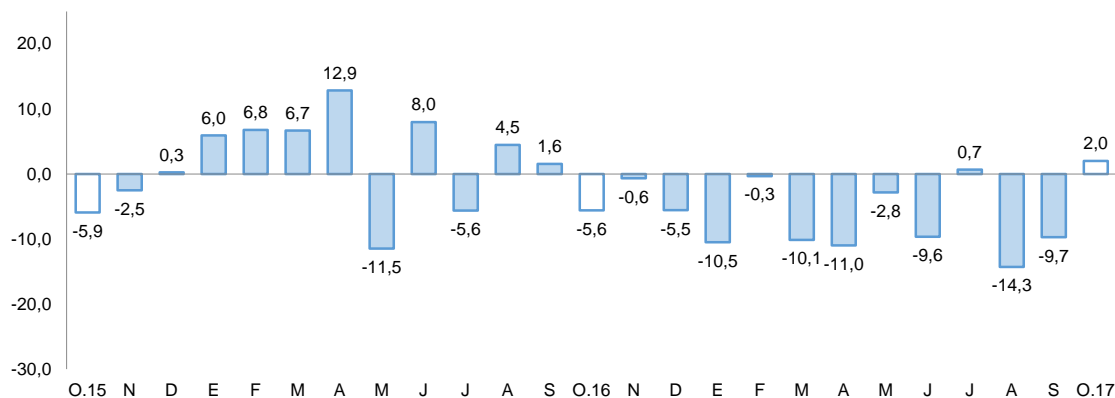

Fuente: BCRP, sucursal de Arequipa, en base a información de las Empresas Industriales.  
Elaboración: BCRP, Sucursal Arequipa, Departamento de Estudios Económicos.

## 2.2 Sector construcción

- Los **despachos de cemento** orientados al mercado nacional, equivalentes a 226 963 toneladas métricas, registraron una expansión interanual de 11,7 por ciento.
- En el periodo acumulado, los despachos alcanzaron la suma de 1 861 905 toneladas, acumulando un ligero incremento de 0,8 por ciento, en comparación a los despachos efectuados en igual período del año anterior.

**GRAFICO N° 4**  
**VARIACIÓN DEL SECTOR CONSTRUCCIÓN**  
(Variación % real respecto a similar mes del año anterior)

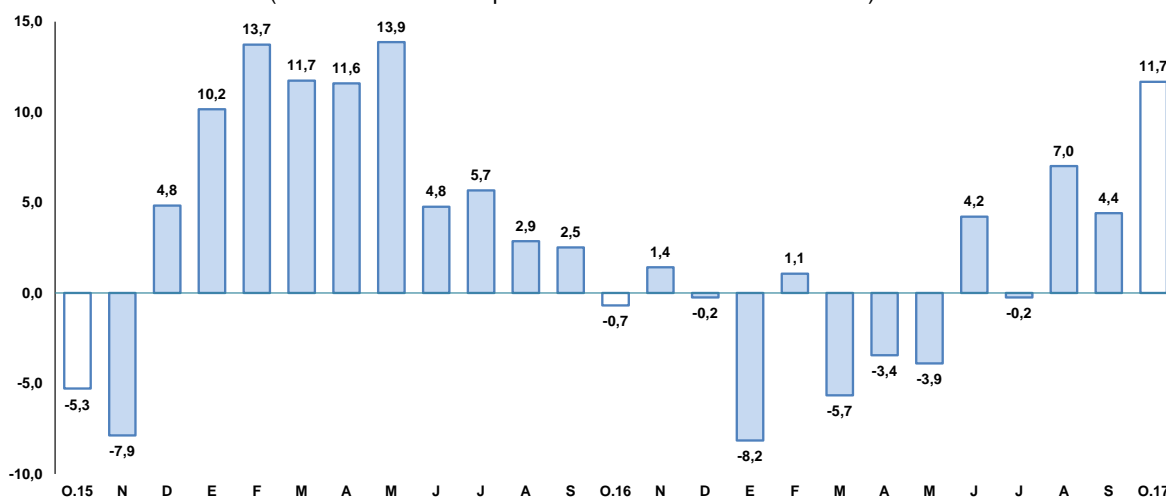

Fuente: BCRP, Sucursal Arequipa en base a información de las Empresas Industriales  
Elaboración: BCRP, Sucursal Arequipa, Departamento de Estudios Económicos.

### 2.3 Arribos a los establecimientos de hospedaje.

- En octubre, el arribo de turistas a Arequipa alcanzó a 145 437 visitantes, registrando una contracción de 13,0 por ciento en el período interanual, debido a la menor afluencia tanto de turistas nacionales (-12,9 por ciento) como extranjeros (-13,1 por ciento). En cuanto a la procedencia, los turistas nacionales fueron principalmente de Lima, Puno, Cusco, Tacna y Moquegua; en tanto que los turistas extranjeros procedieron de Francia, Alemania, España, Inglaterra y Estados Unidos de América, entre otros. El promedio de permanencia de los turistas nacionales fue de 1,4 días y de los extranjeros fue de 1,5 días.
- Entre enero y octubre, el número de turistas que visitó Arequipa alcanzó 1 396 920, contrayéndose 8,6 por ciento en relación al mismo periodo del año 2016. Este resultado obedeció al menor flujo registrado, tanto de turistas nacionales (-9,6 por ciento) como de extranjeros (-4,6 por ciento).

**GRAFICO N° 5**  
**VARIACIÓN DE ARRIBOS A ESTABLECIMIENTOS DE HOSPEDAJE**  
 (Variación % respecto a similar mes del año anterior)

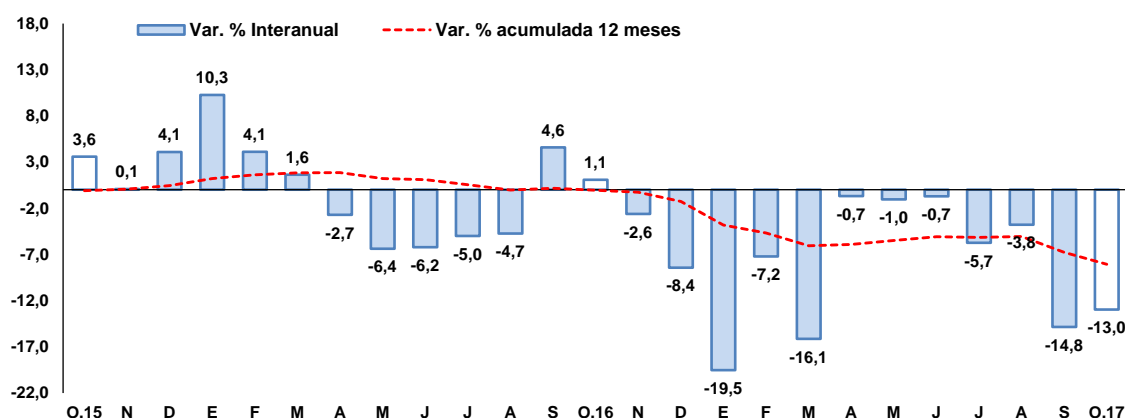

Fuente: Encuesta Mensual a Establecimientos de Hospedaje- MINCETUR.  
 Elaboración: BCRP, Sucursal Arequipa, Departamento de Estudios Económicos.

## II. ASPECTOS LABORALES

### 1. Empleo

- El sector **empleo**, en el mes de octubre, creció 0,2 por ciento, resultado del mayor dinamismo de la demanda de los sectores extractivo (10,1 por ciento) y de transportes, almacenes y comunicaciones (5,7 por ciento), contrarrestando la caída registrada en los sectores manufactura (-1,0 por ciento), comercio (-2,1 por ciento) y servicios (-2,9 por ciento).
- Entre enero y octubre, la demanda laboral mantuvo un desempeño favorable al registrar un indicador positivo de 1,7 por ciento; sostenido, de igual modo que en el caso mensual, por los sectores extractivo (10,9 por ciento), de transporte, almacenes y comunicaciones (9,6 por ciento). En contraste, se reportó una reducción de los sectores manufactura (-1,5 por ciento), comercio (-0,9 por ciento) y servicios (-0,2 por ciento), atenuando parcialmente el resultado final del sector.

**CUADRO Nº 7**  
**CIUDAD DE AREQUIPA: ÍNDICE MENSUAL DE EMPLEO EN EMPRESAS PRIVADAS FORMALES**  
**DE 10 Y MÁS TRABAJADORES POR RAMA DE ACTIVIDAD ECONÓMICA 1/**  
 (Octubre 2010 = 100)

	Octubre			Enero - Octubre		
	2016	2017	Var. %	2016	2017	Var. %
Extractiva 2/	203,6	224,2	10,1	196,1	217,4	10,9
Industria manufacturera	104,3	103,3	-1,0	104,7	103,1	-1,5
Comercio	118,6	116,2	-2,1	118,8	117,7	-0,9
Transporte, almacenes y comunicaciones	150,5	159,1	5,7	139,4	152,7	9,6
Servicios 3/	129,1	125,4	-2,9	121,0	120,8	-0,2
<b>Total</b>	<b>127,2</b>	<b>127,4</b>	<b>0,2</b>	<b>122,7</b>	<b>124,9</b>	<b>1,7</b>

Nota: La información corresponde al primer día de cada mes.

1/ Cifras preliminares.

2/ Conformada por las subramas agricultura, pesca y minería.

3/ Conformada por las subramas servicios prestados a empresas, restaurantes y hoteles, establecimientos financieros, enseñanza, servicios sociales y comunales; y electricidad, gas y agua.

Fuente: MTPE - Encuesta Nacional de Variación del Empleo (ENVME)

Elaboración: BCRP, Sucursal Arequipa. Departamento de Estudios Económicos.

**GRÁFICO Nº6**  
**CIUDAD DE AREQUIPA: EMPLEO FORMAL URBANO EN EMPRESAS DE 10 A MÁS**  
**TRABAJADORES**

(Variación % respecto a similar mes del año anterior)

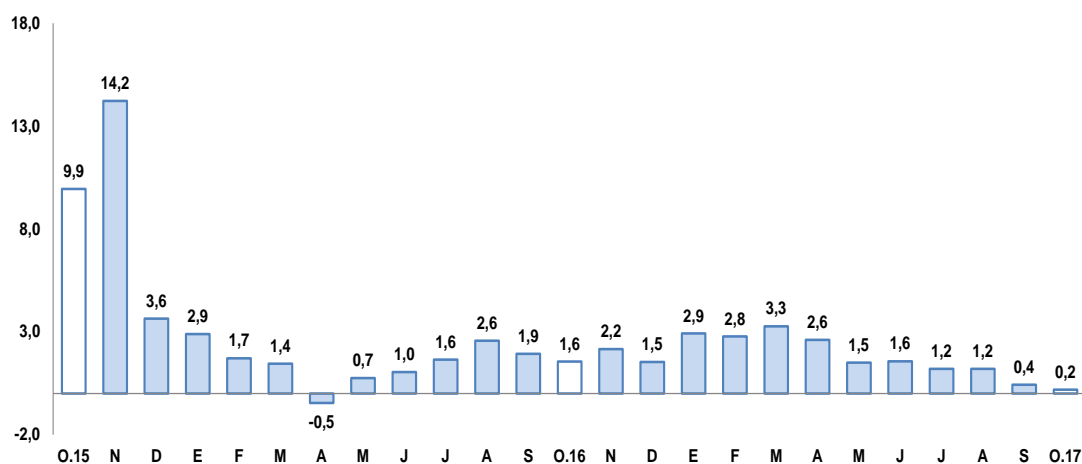

Fuente: Ministerio del Trabajo y Promoción del Empleo.

Elaboración: BCRP, Sucursal Arequipa, Departamento de Estudios Económicos.

### III. SECTOR EXTERNO

#### 1. Exportaciones

- En octubre, las exportaciones regionales aumentaron en 2,3 por ciento en el periodo interanual, explicado tanto por los mayores envíos de productos tradicionales (1,5 por ciento) como de los productos no tradicionales (10,5 por ciento). En el primer caso, el incremento se debió principalmente a los mayores embarques de productos mineros (1,1 por ciento), como oro y plata refinada. En el caso de los productos no tradicionales, el aumento se debió básicamente a los mayores embarques de productos textiles (71,1 por ciento), químicos (43,6 por ciento) y minerales no metálicos (19,4 por ciento).
- Entre enero y octubre, las exportaciones totalizaron US\$ 4 092,8 millones, con un crecimiento de 12,9 por ciento respecto a similar período del año anterior. El mayor dinamismo se debió a los mayores envíos de productos tradicionales (16,2 por ciento), principalmente de productos mineros (16,6 por ciento) como cobre, plata y zinc. En contraste, se reportaron menores envíos de productos no tradicionales (-12,0 por ciento); como minerales no metálicos (-10,2 por ciento), siderometalúrgicos (-89,0 por ciento), entre otros.
- La **oferta exportable regional**, al mes de octubre, se concentró en cinco países que representaron el 76,1 por ciento del total; ocupando el primer la República Popular de China (37,4 por ciento), seguida de Estados Unidos de América (15,9 por ciento), Japón (11,8 por ciento), India (5,9 por ciento) y Suiza (5,1 por ciento). A nivel de productos, a la República Popular China fueron enviados, principalmente, minerales de cobre y sus concentrados (87,7 por ciento) y, en menor medida, cátodos de cobre refinado (4,7 por ciento); a Estados Unidos de América oro en bruto (56,4 por ciento); a Japón minerales de cobre y sus concentrados (98,5 por ciento); a India minerales de cobre y sus concentrados (84,4 por ciento) y a Suiza oro en bruto (99,7 por ciento).
- A nivel de productos, el 89,7 por ciento se concentró en productos mineros, destacándose en primer lugar los envíos de minerales de cobre y sus concentrados con el 61,4 por ciento del total exportable, siendo sus principales mercados de destino República Popular China (53,4 por ciento), Japón (18,9 por ciento) e India (8,1 por ciento); seguido de exportaciones de oro en bruto (17,3 por ciento); y en tercer lugar, a minerales de molibdeno (3,7 por ciento); entre los principales.

**CUADRO Nº 8**  
**AREQUIPA: EXPORTACIONES POR GRUPO DE PRODUCTOS 1/**  
(Valor FOB en millones de US\$)

TIPO	Octubre			Enero-Octubre		
	2016	2017	Var. %	2016	2017	Var. %
<b>PRODUCTOS TRADICIONALES</b>	<b>370,0</b>	<b>375,6</b>	<b>1,5</b>	<b>3204,5</b>	<b>3 723,1</b>	<b>16,2</b>
Pesqueros	0,5	0,0	-100,0	36,2	26,2	-27,6
Agrícolas	0,3	2,2	579,4	3,3	7,2	121,6
Mineros	369,2	373,4	1,1	3165,1	3689,7	16,6
Petróleo y derivados	0,0	0,0	-100,0	0,0	0,0	-51,7
<b>PRODUCTOS NO TRADICIONALES</b>	<b>36,3</b>	<b>40,1</b>	<b>10,5</b>	<b>420,0</b>	<b>369,7</b>	<b>-12,0</b>
Agropecuarios	10,0	8,7	-13,3	94,6	95,8	1,2
Pesqueros	0,2	0,1	-44,9	8,4	10,6	26,5
Textiles	10,7	18,4	71,1	123,4	151,5	22,8
Maderas y papeles y sus derivados	0,0	0,1	176,9	1,1	0,3	-74,4
Químicos	5,5	7,8	43,6	47,7	57,7	21,0
Minerales no metálicos	2,8	3,4	19,4	30,3	27,3	-10,2
Sidero-metalúrgicos	6,0	0,8	-86,0	98,8	10,9	-89,0
Metal-mecánicos	0,7	0,5	-26,0	13,0	13,5	4,0
Otros	0,3	0,2	-18,8	2,6	2,1	-19,1
<b>TOTAL EXPORTACIONES</b>	<b>406,3</b>	<b>415,6</b>	<b>2,3</b>	<b>3 624,6</b>	<b>4 092,8</b>	<b>12,9</b>

1/ Cifras preliminares.

Fuente: SUNAT.

Elaboración: BCRP - Sucursal Arequipa. Departamento de Estudios Económicos.



## IV. CRÉDITO Y DEPÓSITOS

### 1. Crédito

- Al finalizar el mes de octubre, los **créditos** en Arequipa registraron un saldo de S/ 10 408 millones con una variación positiva de 4,6 por ciento al compararlos con el mismo mes de 2016. El Banco de la Nación participó con 2,3 por ciento del crédito total, registrando un crecimiento de 28,9 por ciento; Agrobanco alcanzó el 0,3 por ciento de las colocaciones y reportó una contracción de 30,3 por ciento; la Banca Múltiple canalizó el 64,2 por ciento de las operaciones, creciendo en 0,1 por ciento; en tanto que las Instituciones no Bancarias, que participaron con 33,2 por ciento del total, incrementaron sus saldos en 13,5 por ciento.
- Por **tipo de moneda**, los créditos estuvieron conformados en 85,7 por ciento por moneda nacional, cuyos saldos se expandieron en 5,4 por ciento en el período interanual; mientras que los créditos de moneda extranjera, que representaron 14,3 por ciento de las colocaciones, no registraron variación. El **coeficiente de dolarización** fue de 14,3 por ciento, lo que significó una ligera caída de 0,7 puntos porcentuales respecto a octubre de 2016.
- Según **tipo de crédito**, las mayores colocaciones correspondieron a créditos a empresas, que alcanzaron 61,2 por ciento del total y se incrementaron en 3,0 por ciento; en tanto que, los créditos a personas participaron con el 38,8 por ciento y presentaron una evolución positiva de 7,3 por ciento. Al interior de éstos, los préstamos de consumo representaron 24,0 por ciento, mientras que los préstamos hipotecarios alcanzaron el 14,7 por ciento de participación. Ambos mostraron variaciones positivas de 9,6 y 3,7 por ciento, respectivamente.

**CUADRO N° 9**  
**CRÉDITO DIRECTO**  
(Saldos en millones de soles)

	Estructura % Oct-17	Octubre		Var.% Nominal Oct-17 / Oct-16
		2016	2017	
<b>Banco de la Nación</b>	<b>2,3</b>	<b>187</b>	<b>241</b>	<b>28,9</b>
<b>Agrobanco</b>	<b>0,3</b>	<b>47</b>	<b>33</b>	<b>-30,3</b>
<b>Banca Múltiple</b>	<b>64,2</b>	<b>6 670</b>	<b>6 680</b>	<b>0,1</b>
<b>Instituciones No Bancarias</b>	<b>33,2</b>	<b>3 045</b>	<b>3 455</b>	<b>13,5</b>
Financieras	10,1	945	1 056	11,7
Cajas Municipales	22,2	2 033	2 314	13,8
Cajas Rurales	0,7	61	74	21,1
Edpymes	0,1	5	12	119,5
Arrendamiento Financiero	0,0	0	0	-
<b>TOTAL</b>	<b>100,0</b>	<b>9 948</b>	<b>10 408</b>	<b>4,6</b>
<b>Empresas</b>	<b>61,2</b>	<b>6 189</b>	<b>6 375</b>	<b>3,0</b>
<b>Personas</b>	<b>38,8</b>	<b>3 759</b>	<b>4 033</b>	<b>7,3</b>
Consumo	24,0	2 280	2 499	9,6
Hipotecario	14,7	1 480	1 534	3,7
MN	85,7	8 458	8 919	5,4
ME	14,3	1 490	1 490	0,0
ME (Mill. US\$)		443	459	3,5

1/ Ajuste en Créditos a Empresas

2/ Debido al redondeo de los datos parciales, los totales pueden diferir de la suma de las partes

Fuente: SBS y AFP

Elaboración: BCRP, Sucursal Arequipa, Departamento de Estudios Económicos

**GRAFICO N° 7**  
**VARIACIÓN DEL CREDITO DIRECTO**  
(Var. % respecto a similar mes del año anterior)

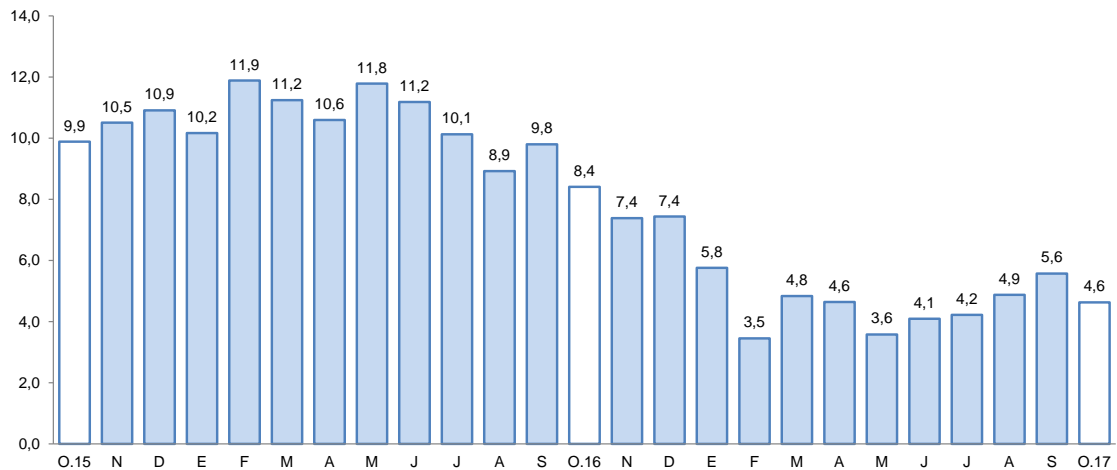

Fuente: Superintendencia de Banca, Seguros y AFP's.

Elaboración: BCRP, Sucursal Arequipa, Departamento de Estudios Económicos.

- La **cartera morosa**, correspondiente al mes de octubre de 2017, fue de 3,9 por ciento, no registrando variación respecto al mismo mes del año anterior. Las tasas de morosidad más elevadas corresponden Agrobanco con 13,4 por ciento, EDPYMES con 6,8 por ciento, Empresas Financieras y Cajas Municipales con 5,2 por ciento. Asimismo, la morosidad alcanzó 4,5 por ciento en las Cajas Rurales de Ahorro y Crédito; en tanto que, en la Banca Múltiple y el Banco de la Nación, se registraron tasas de 3,3 y 0,9 por ciento, respectivamente.

**GRAFICO N° 8**  
**TASA DE MOROSIDAD 1/**  
(Porcentaje)

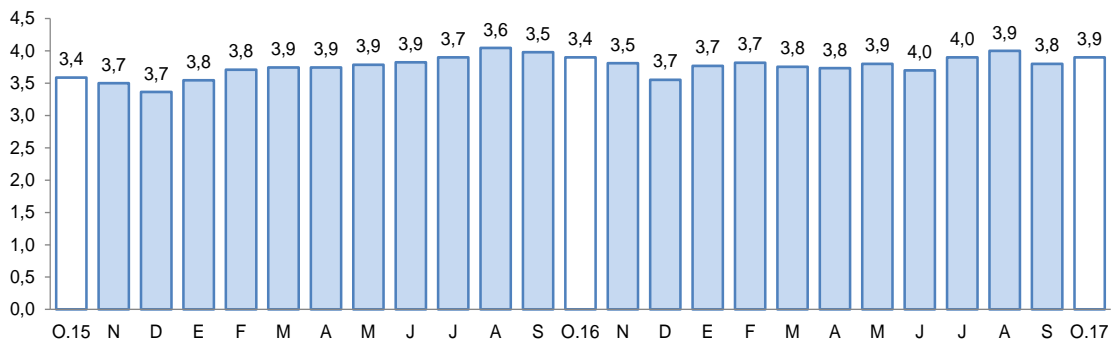

1/ Morosidad = (créditos vencidos + créditos en cobranza judicial) / colocaciones brutas.

Elaboración: BCRP, Sucursal Arequipa, Departamento de Estudios Económicos.

## 2. Depósitos

- Los **depósitos** registraron un saldo de S/ 8 524 millones, con una expansión de 9,1 por ciento al compararlos con igual mes de 2016. A nivel de su estructura, el Banco de la Nación captó 7,0 por ciento de los depósitos totales, y sus saldos registraron un crecimiento de 6,0 por ciento; la Banca Múltiple participó con 57,3 por ciento del total de depósitos, registrando un crecimiento de 7,3 por ciento; en tanto, las Instituciones No Bancarias alcanzaron el 35,6 por ciento de participación, lo que significó una evolución positiva en sus captaciones de 12,8 por ciento.



- Por **tipo de moneda**, los depósitos en moneda nacional tuvieron una participación de 74,1 por ciento, los que se incrementaron 13,5 por ciento; mientras que los depósitos en moneda extranjera representaron 25,9 por ciento de las operaciones, registrando una variación negativa de 1,8 por ciento. El **coeficiente de dolarización** de los depósitos fue de 25,9 por ciento, situándose en 2,8 puntos porcentuales por debajo del valor de octubre de 2016
- Por **modalidad de captación**, los depósitos a plazo representaron 41,5 por ciento y se incrementaron en 10,2 por ciento; los depósitos en ahorro canalizaron 40,3 por ciento de las operaciones, y registraron una expansión de 9,6 por ciento; en tanto, que los depósitos a la vista canalizaron el 18,2 por ciento, cuyos saldos tuvieron una evolución positiva de 5,7 por ciento en el período de análisis.

**CUADRO N° 10**  
**DEPÓSITOS**  
(Saldos en millones de soles)

	Estructura % Oct-17	Octubre		Var.% Nominal Oct-17 / Oct-16
		2016	2017	
<b>Banco de la Nación</b>	<b>7,0</b>	<b>567</b>	<b>600</b>	<b>6,0</b>
<b>Banca múltiple</b>	<b>57,3</b>	<b>4 555</b>	<b>4 887</b>	<b>7,3</b>
<b>Instituciones no bancarias</b>	<b>35,6</b>	<b>2 693</b>	<b>3 036</b>	<b>12,8</b>
Financieras	3,8	407	327	-19,7
Cajas Municipales	31,2	2 251	2 661	18,2
Cajas Rurales	0,6	34	48	40,1
<b>TOTAL</b>	<b>100,0</b>	<b>7 814</b>	<b>8 524</b>	<b>9,1</b>
Vista	18,2	1 468	1 551	5,7
Ahorro	40,3	3 139	3 439	9,6
A plazo	41,5	3 207	3 533	10,2
MN	74,1	5 569	6 320	13,5
ME	25,9	2 245	2 205	-1,8
ME (Mill. US\$)		668	679	1,7

1/ Debido al redondeo de los datos parciales, los totales pueden diferir de la suma de las partes

Fuente: SBS y AFP

Elaboración: BCRP, Sucursal Arequipa, Departamento de Estudios Económicos.

**GRAFICO N° 9**  
**VARIACIÓN DE LOS DEPÓSITOS**  
(Var. % respecto a similar mes del año anterior)

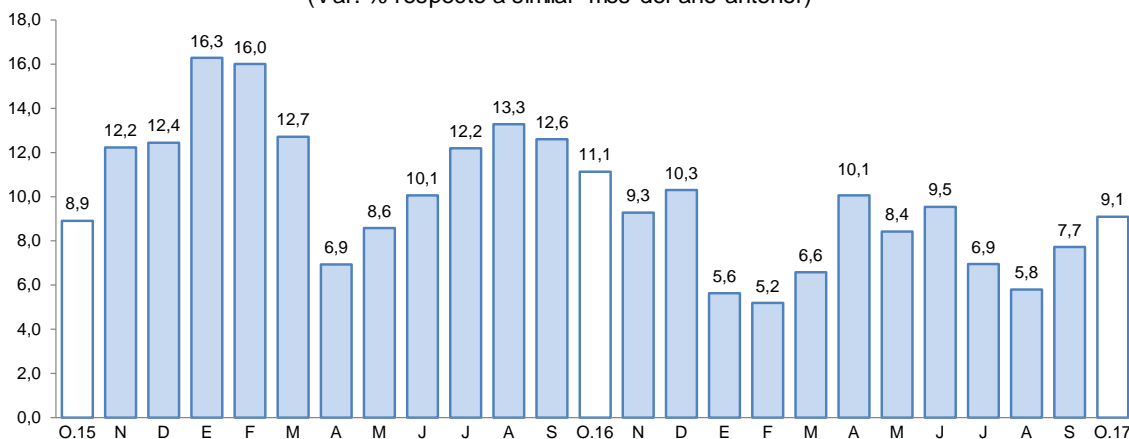

Fuente: Superintendencia de Banca, Seguros y AFP.

Elaboración: BCRP, Sucursal Arequipa, Departamento de Estudios Económicos.

- El ratio **colocaciones/depósitos** en el mes de octubre fue de 1,22, menor al comparativo anual que fue de 1,27.



## V. EJECUCION DEL PRESUPUESTO DE GASTOS DEL GOBIERNO GENERAL

### 1. Ejecución del gasto corriente no financiero

- En octubre, el **gasto corriente**, equivalente a S/ 238 millones, registró una expansión real de 1,4 por ciento respecto al comparativo interanual, explicado por el mayor ritmo de gasto en los gobiernos Regionales (2,3 por ciento) y Locales (5,3 por ciento); en cuanto a su evolución por rubros, se registraron mayores gastos en Remuneraciones (5,4 por ciento) y Transferencias (5,8 por ciento), a pesar de la reducción en Bienes y Servicios (-8,1 por ciento).
- En el período acumulado a octubre, se registró una variación positiva de 3,0 por ciento, al sostenerse la evolución creciente en los tres estratos de gobierno: Nacional (2,6 por ciento), Regional (1,8 por ciento) y locales (7,1 por ciento). Por partidas específicas, se reportaron incrementos de 6,0 por ciento en Bienes y Servicios, 2,5 por ciento en Remuneraciones y 1,1 por ciento en Transferencias.

**CUADRO N°11**  
**AREQUIPA: EJECUCION DEL GASTO CORRIENTE NO FINANCIERO 1/2/**  
(Millones de soles)

	Octubre			Enero - Octubre		
	2016	2017	Var.% real	2016	2017	Var.% real
Gobierno Nacional	103	105	-0,8	1122	1187	2,6
Gobierno Regional	88	92	2,3	874	917	1,8
Gobiernos locales	39	41	5,3	384	424	7,1
<b>Total</b>	<b>230</b>	<b>238</b>	<b>1,4</b>	<b>2 380</b>	<b>2 528</b>	<b>3,0</b>

1/ Información actualizada al 31 de octubre de 2017.

2/ Comprende el gasto en remuneraciones, bienes y servicios y pensiones.

Fuente: MEF.

Elaboración: BCRP, Sucursal Arequipa. Departamento de Estudios Económicos.

### 2. Ejecución del gasto de Capital

- El **gasto de capital**, en el mes de octubre de 2017, alcanzó a S/ 146 millones, registrando un crecimiento real de 190,3 por ciento respecto al comparativo interanual, debido a los mayores gastos en los tres estratos de gobierno, Nacional (86,4 por ciento), Regional (146,4 por ciento) y locales (441,7 por ciento).
- En el periodo acumulado, se registró una variación real positiva de 41,9 por ciento, debido a la evolución creciente del gasto del Gobierno Nacional (14,0 por ciento) y Gobierno Regional (165,3 por ciento), atenuado por una contracción en los gobiernos locales (-5,1 por ciento).

**CUADRO N° 12**  
**AREQUIPA: EJECUCIÓN DEL GASTO DE CAPITAL 1/2/**  
(Millones de soles)

	Octubre			Enero - Octubre		
	2016	2017	Var.% real	2016	2017	Var.% real
Gobierno Nacional	15	28	86,4	193	227	14,0
Gobierno Regional	24	60	146,4	214	584	165,3
Gobiernos locales	10	57	441,7	448	438	-5,1
<b>Total</b>	<b>49</b>	<b>146</b>	<b>190,3</b>	<b>855</b>	<b>1250</b>	<b>41,9</b>

1/ Información actualizada al 31 de octubre de 2017.

2/ Comprende el gasto en remuneraciones, bienes y servicios y pensiones.

Fuente: MEF.

Elaboración: BCRP, Sucursal Arequipa. Departamento de Estudios Económicos.

- La **inversión** en octubre alcanzó S/ 144,0 millones, registrando una variación positiva de 188,2 por ciento frente al periodo comparativo; por mayores gastos en los Gobiernos Nacional, Regional y locales (83,1, 146,4 y 436,3 por ciento, respectivamente) en el periodo de análisis. La inversión acumulada al mes de octubre, alcanzó la suma de S/ 1 203,0 millones, lo que representa una expansión de 39,5 por ciento respecto al mismo periodo del año anterior.
- El avance de la inversión pública fue de 48,4 por ciento del PIM; el Gobierno Nacional tuvo un avance de 37,0 por ciento, mientras que en el Gobierno Regional fue de 62,0 por ciento y en los gobiernos locales de 42,3 por ciento.

**GRAFICO N° 10**  
**AREQUIPA: VARIACIÓN DE LA INVERSIÓN PÚBLICA**  
(Variación % real)

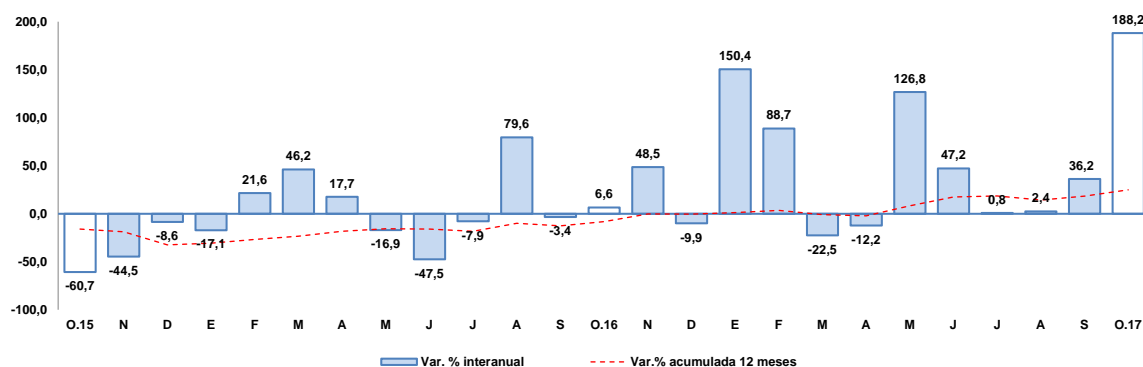

Fuente: MEF.

Elaboración: BCRP, Sucursal Arequipa, Departamento de Estudios Económicos.

- Los principales proyectos que se ejecutaron en los tres niveles de gobierno en el mes fueron:

Por el **Gobierno Nacional**:

- Construcción y mejoramiento carretera Camaná – Dv. Quilca – Matarani – Ilo - Tacna, con una inversión de S/ 12,6 millones.
- Mejoramiento del sistema de riego sector Chayco, distrito de Lari, provincia de Caylloma, con una inversión de S/ 2,1 millones.
- Mejoramiento de los servicios de transporte universitario para la actividad académica en la Universidad Nacional de San Agustín de Arequipa, con S/ 1,9 millones.
- Mejoramiento de la carretera EMP. AR-105 (Acoy) – EMP. PE-34<sup>a</sup> (Dv. Vizcachane), por niveles de servicio, con S/ 1,6 millones.

**En el Gobierno Regional:**

- Majes Siguas – II Etapa, con S/ 16,7 millones.
- Construcción de la vía regional Arequipa - La Joya, distrito de Cerro Colorado – La Joya, con S/ 11,8 millones.
- Mejoramiento de la carretera Variante de Uchumayo, entre el puente San Isidro y la vía de Evitamiento, provincia de Arequipa, con S/ 7,0 millones.
- Mejoramiento de los servicios de salud del Hospital de Camaná, con S/ 3,2 millones.
- Mejoramiento de los servicios de apoyo del Hospital Regional Honorio Delgado, provincia de Arequipa, con S/ 2,3 millones.

**Los gobiernos locales:**

- Instalación de los sistemas de agua potable y desagüe en la ciudad de Majes módulos A, B, C, E, F, Gy Villa Industrial, distritos de Majes, provincia de Caylloma, con S/ 4,9 millones.
- Mejoramiento de la transitabilidad vehicular y peatonal en el mercado del Pueblo Tradicional de Tiabaya, con S/ 3,0 millones.
- Mejoramiento y ampliación del sistema de agua potable y alcantarillado de los anexos de Arasqui, La Victoria, Chaparra, Caramba, Achanizo, Puerto Viejo y Pampa Redonda, distrito de Chaparra, Caravelí, con S/ 2,1 millones.
- Mejoramiento y ampliación del sistema de agua potable y alcantarillado de las partes altas del distrito de Mariano Melgar, con S/ 2,0 millones.

**VI. ANEXOS**



ANEXO 1

AREQUIPA: PRODUCCIÓN AGROPECUARIA 1/  
(Toneladas métricas)

PRODUCTOS	2016			2017										PRODUCTOS
	OCT	NOV	DIC	ENE	FEB	MAR	ABR	MAY	JUN	JUL	AGO	SET	OCT	
<b>AGRICOLA</b>														<b>AGRICOLA</b>
Ají pprika	0	0	0	0	0	186	1 093	776	940	658	545	813	0	Aj pprika
Ajo	8 536	19 082	9 113	2 387	1 417	1 819	2 406	1 931	1 126	3 525	6 171	6 859	4 419	Ajo
Alcachofa	4 147	3 261	4 185	3 937	4 083	3 799	3 849	4 380	4 568	4 141	3 840	3 440	6 868	Alcachofa
Alfalfa	238 087	226 331	237 220	230 259	227 417	235 353	225 267	214 806	201 323	193 448	194 324	209 309	201 208	Alfalfa
Arroz	0	0	0	0	10 517	95 598	99 764	69 973	5 542	0	0	0	0	Arroz
Arveja grano verde	551	795	1 438	1 722	1 286	1 084	879	516	761	1 546	1 069	1 027	805	Arveja grano verde
Cebolla	29 036	31 832	42 591	46 803	30 938	16 811	23 456	24 553	23 505	47 121	56 922	70 976	27 865	Cebolla
Frijol grano seco	225	250	119	147	188	119	68	91	57	520	1 096	1 363	493	Frijol grano seco
Maiz amilceo	62	64	11	0	23	12	1 149	1 466		193	47	36	57	Maiz amilceo
Maiz chala	57 148	58 810	61 593	66 476	65 681	62 103	63 427	81 014	85 946	75 880	64 865	63 014	96 999	Maiz chala
Maiz choclo	8 877	3 194	330	216	181	536	313	405	0	2 386	3 668	14 277	10 694	Maiz choclo
Olivo	0	0	0	0	0	30	816	1 688	126	0	0	0	0	Olivo
Organo	524	613	390	365	467	329	493	429	565	469	442	464	394	Organo
Palto	0	820	0	1 907	2 285	247	1 361	2 481	1 929	3 329	95	12	8	Palto
Papa	118 477	42 394	27 340	17 596	16 677	12 864	9 353	16 873	16 176	21 339	33 476	45 010	76 597	Papa
Quinua	392	619	963	787	365	200	165	92	173	41	54	263	239	Quinua
Tomate	2 960	2 819	4 822	3 480	3 162	2 899	3 510	2 745	3 451	3 135	4 452	3 900	6 973	Tomate
Trigo	3 712	4 787	1 689	10	6	3	3	3	30	58	11	350	2 184	Trigo
Vid	2 214	4 746	4 488	2 064	5 502	4 643	325	22	187	121	256	601	1 019	Vid
Zanahoria	5 237	5 835	6 479	8 325	7 344	3 744	3 488	3 681	5 388	6 492	5 764	4 548	6 826	Zanahoria
Zapallo	5 108	1 738	1 395	2 564	4 771	6 444	7 258	2 431	1 776	1 884	1 373	840	152	Zapallo
<b>Otros Agrcolas</b>														<b>Otros Agrcolas</b>
Avena forrajera	337	272	350	301	199	235	653	637	1 166	2 085	280	2 299	251	Avena forrajera
Caa de azcar	4 800	3 985	3 985	0	3 456	6 706	0	6 206	3 103	7 303	4 495	4 461	5 277	Caa de azcar
Caa de azcar (Alcohol)	353	235	353	353	353	236	353	235	352	234	352	235	352	Caa de azcar (Alcohol)
Cebada forrajera	320	382	363	454	377	299	722	646	1 529	498	1 013	379	305	Cebada forrajera
Frijol Vainita	494	562	480	339	320	390	356	162	285	398	588	712	454	Frijol Vainita
Haba grano verde	228	255	887	1 342	1 143	1 052	1 195	328	344	367	420	353	342	Haba grano verde
Kiwicha	8	18	49	65	58	49	46	59	40	0	0	25	34	Kiwicha
Maiz amarillo duro	0	0	11	0	63	0	19	73	323	458	164	0	0	Maiz amarillo duro
Maiz morado	613	338	132	55	151	146	124	117	88	30	235	460	255	Maiz morado
Tuna	0	0	0	256	1 135	1 879	2 041	1 517	158	0	0	0	0	Tuna
<b>PECUARIO</b>														<b>PECUARIO</b>
Carne de ave	12 403	12 099	13 265	12 673	11 659	12 113	12 201	13 120	12 543	13 740	13 271	13 178	12 983	Carne de ave
Carne de ovino	147	153	145	162	182	184	174	170	162	153	151	196	237	Carne de ovino
Carne de porcino	1 017	999	1 030	964	971	978	941	955	929	939	934	934	934	Carne de porcino
Carne de vacuno	692	670	648	516	449	448	451	427	456	461	415	450	486	Carne de vacuno
Carne de caprino	9	9	8	11	11	11	11	12	14	15	15	17	19	Carne de caprino
Carne de alpaca	111	113	104	115	102	105	106	80	86	87	97	100	109	Carne de alpaca
Carne de llama	46	53	55	32	31	30	31	22	21	22	29	31	33	Carne de llama
Huevo	1 028	1 039	1 015	989	928	948	931	876	838	846	852	848	974	Huevo
Leche	29 662	28 953	29 310	30 773	26 718	30 082	29 393	30 524	28 859	29 946	30 001	29 129	30 040	Leche
<b>Otros Pecuarios</b>														<b>Otros Pecuarios</b>
Lana	0	10	13	15	16	13	0	0	0	0	0	0	0	Lana
Fibra de alpaca	11	46	48	0	0	0	0	0	0	0	0	0	10	Fibra de alpaca
Fibra de llama	0	7	8	0	0	0	0	0	0	0	0	0	1	Fibra de llama

1/ Cifras preliminares

Fuente: Ministerio de Agricultura y Gerencia Regional de Agricultura y Riego - Arequipa.

Elaboracin: BCRP - Sucursal Arequipa. Departamento de Estudios Econmicos.



**ANEXO 2**

**AREQUIPA: EXTRACCIÓN DE ESPECIES HIDROBIOLÓGICAS 1/  
(Toneladas métricas)**

ESPECIES	2016			2017										ESPECIES
	OCT	NOV	DIC	ENE	FEB	MAR	ABR	MAY	JUN	JUL	AGO	SET	OCT	
<b>CHD 2/</b>	<b>1 252</b>	<b>1 606</b>	<b>1 560</b>	<b>2 500</b>	<b>2 201</b>	<b>1 220</b>	<b>938</b>	<b>333</b>	<b>2 129</b>	<b>2 719</b>	<b>1 269</b>	<b>1 152</b>	<b>545</b>	<b>CHD 2/</b>
1. Fresco	1 152	1 520	1 489	2 141	1 823	1 043	754	266	1 864	2 311	1 069	978	508	1. Fresco
2. Congelado	100	86	71	360	377	176	184	67	265	408	201	174	38	2. Congelado
<b>CHI 3/</b>	<b>0</b>	<b>0</b>	<b>0</b>	<b>1 800</b>	<b>18 660</b>	<b>18 739</b>	<b>20 619</b>	<b>0</b>	<b>2 925</b>	<b>1 028</b>	<b>0</b>	<b>0</b>	<b>0</b>	<b>CHI 3/</b>

1/ Cifras preliminares

2/ Consumo Humano Directo

3/ Consumo Humano Indirecto

Fuente: Gerencia Regional de la Producción-Arequipa.

Elaboración: BCRP - Sucursal Arequipa. Departamento de Estudios Económicos.

ANEXO 3

AREQUIPA: PRODUCCIÓN MINERA 1/

PRODUCTOS	2016			2017										PRODUCTOS
	OCT	NOV	DIC	ENE	FEB	MAR	ABR	MAY	JUN	JUL	AGO	SET	OCT	
<b>MINERÍA METÁLICA</b>														<b>MINERÍA METÁLICA</b>
Cobre (TMF)	45 495	45 467	47 532	43 238	40 875	39 731	40 671	41 899	40 714	43 206	46 261	44 925	43 613	Cobre (TMF)
Oro (KGF)	1 361	1 507	1 434	1 421	1 404	1 415	1 423	1 616	1 745	1 764	1 690	1 883	1 796	Oro (KGF)
Plata (KGF)	24 349	25 229	22 446	19 633	17 163	16 079	16 752	20 614	20 262	21 966	24 051	24 470	23 890	Plata (KGF)
Plomo (TMF)	1 340	1 426	1 427	1 237	1 430	1 312	1 305	1 521	1 601	1 370	1 939	2 126	2 199	Plomo (TMF)
Zinc (TMF)	2 042	2 070	2 336	1 931	2 160	2 124	2 096	2 248	2 204	2 051	2 508	2 725	3 224	Zinc (TMF)
Molibdeno (TMF)	1 018	843	1 184	1 062	1 000	865	726	1 040	1 288	1 437	1 166	1 177	880	Molibdeno (TMF)

1/ Cifras preliminares

Fuente: Ministerio de Energía y Minas.

Elaboración: BCRP - Sucursal Arequipa. Departamento de Estudios Económicos.

## ANEXO 4

AREQUIPA: ÍNDICE DE PRODUCCIÓN MANUFACTURERA 1/  
(Índice 1994=100,0)

DESCRIPCIÓN	2016			2017										
	OCT	NOV	DIC	ENE	FEB	MAR	ABR	MAY	JUN	JUL	AGO	SET	OCT	
<b>MANUFACTURA PRIMARIA</b>	<b>183,7</b>	<b>171,0</b>	<b>178,4</b>	<b>176,9</b>	<b>172,9</b>	<b>161,7</b>	<b>148,9</b>	<b>115,6</b>	<b>130,0</b>	<b>146,2</b>	<b>123,8</b>	<b>121,2</b>	<b>125,7</b>	<b>MANUFACTURA PRIMARIA</b>
Conservas y Cong. De pescado	194,9	216,6	139,2	676,6	779,1	433,5	467,8	201,7	648,5	981,1	539,0	269,8	54,1	Conservas y Cong. De pescado
Harina y Aceite de pescado	0,0	0,0	0,0	7,7	69,5	70,0	76,9	0,0	8,9	4,8	0,0	0,0	0,0	Harina y Aceite de pescado
Productos de cobre	307,0	285,3	299,0	282,7	232,7	219,1	192,2	192,1	203,1	227,8	200,3	200,4	211,4	Productos de cobre
<b>MANUFACTURA NO PRIMARIA</b>	<b>258,1</b>	<b>275,7</b>	<b>268,8</b>	<b>236,6</b>	<b>247,0</b>	<b>257,5</b>	<b>246,3</b>	<b>255,9</b>	<b>244,1</b>	<b>248,7</b>	<b>248,6</b>	<b>264,5</b>	<b>284,0</b>	<b>MANUFACTURA NO PRIMARIA</b>
Productos lácteos	34,0	58,2	69,8	64,2	57,1	65,7	64,3	69,9	61,9	52,5	60,5	80,0	94,6	Productos lácteos
Molinería	176,3	159,2	115,2	124,9	139,1	183,3	160,8	188,0	162,5	165,4	196,4	184,0	165,4	Molinería
Cerveza y malta	308,3	350,6	318,5	297,3	288,2	300,0	271,8	286,9	281,4	283,0	274,8	356,8	359,7	Cerveza y malta
Bebidas No alcohólicas	1168,6	1325,3	1409,2	851,5	1082,9	1027,5	977,5	1087,7	850,5	1077,5	149,6	137,8	128,3	Bebidas No alcohólicas
Hilatura de fibras textiles	237,9	249,6	253,8	288,8	314,1	299,5	316,8	328,4	343,1	309,4	313,4	285,5	321,4	Hilatura de fibras textiles
Prendas de vestir	83,1	60,4	56,3	62,6	76,5	76,9	73,7	72,6	72,4	71,5	84,9	93,7	64,2	Prendas de vestir
Pinturas, barnices y lacas	216,9	246,2	249,3	134,7	164,6	151,4	182,3	276,4	209,0	157,7	256,6	203,7	189,7	Pinturas, barnices y lacas
Fabricación productos plásticos	1509,6	1036,1	1484,2	1311,0	1307,8	1279,2	990,0	899,4	906,1	796,5	1094,9	1131,7	1351,2	Fabricación productos plásticos
Cemento	1010,4	1027,4	1016,7	848,9	883,4	886,9	874,5	829,7	847,7	901,6	1039,8	1025,7	1180,6	Cemento
Lápices y conexos	125,5	121,6	113,4	93,0	71,0	55,4	66,1	86,1	91,7	103,6	120,3	137,1	156,6	Lápices y conexos
<b>TOTAL</b>	<b>239,4</b>	<b>249,4</b>	<b>246,0</b>	<b>221,6</b>	<b>228,4</b>	<b>233,4</b>	<b>221,8</b>	<b>220,6</b>	<b>215,4</b>	<b>222,9</b>	<b>217,2</b>	<b>228,4</b>	<b>244,2</b>	<b>TOTAL</b>

1/ Cifras preliminares

Fuente: Empresas Industriales

Elaboración: BCRP.Sucursal Arequipa. Departamento de Estudios Económicos





ANEXO 5

AREQUIPA: ÍNDICE DE PRODUCCIÓN MANUFACTURERA 1/  
(Variación porcentual)

DESCRIPCIÓN	2016			2017										
	OCT	NOV	DIC	ENE	FEB	MAR	ABR	MAY	JUN	JUL	AGO	SET	OCT	
<b>MANUFACTURA PRIMARIA</b>	<b>8,0</b>	<b>7,6</b>	<b>7,8</b>	<b>7,6</b>	<b>8,3</b>	<b>-4,5</b>	<b>-19,2</b>	<b>-40,1</b>	<b>-32,0</b>	<b>0,1</b>	<b>-29,4</b>	<b>-29,6</b>	<b>-31,6</b>	<b>MANUFACTURA PRIMARIA</b>
Conservas y Cong. De pescado	-79,1	-2,8	-45,8	408,6	109,8	118,9	320,0	-61,9	44,6	80,2	109,9	0,0	-72,2	Conservas y Cong. De pescado
Harina y Aceite de pescado	0,0	0,0	0,0	0,0	0,0	0,0	118,4	-100,0	-90,6	-25,6	-100,0	0,0	0,0	Harina y Aceite de pescado
Productos de cobre	12,8	7,7	8,6	2,6	-11,7	-22,5	-32,7	-27,3	-19,4	-2,5	-22,7	-31,1	-31,2	Productos de cobre
<b>MANUFACTURA NO PRIMARIA</b>	<b>-8,3</b>	<b>-2,2</b>	<b>-8,1</b>	<b>-14,1</b>	<b>-2,1</b>	<b>-11,2</b>	<b>-9,1</b>	<b>7,4</b>	<b>-4,0</b>	<b>0,8</b>	<b>-11,1</b>	<b>-5,6</b>	<b>10,0</b>	<b>MANUFACTURA NO PRIMARIA</b>
Productos lácteos	-64,8	-29,4	-18,8	-0,5	-23,1	-31,6	-23,3	-12,2	-18,2	-10,6	3,1	10,0	178,5	Productos lácteos
Molinería	-9,1	20,5	-11,6	-15,0	2,3	0,7	-4,7	20,1	6,3	9,6	11,4	-3,7	-6,2	Molinería
Cerveza y malta	10,2	7,5	1,4	-4,2	12,8	-14,0	-3,4	139,0	-4,2	9,9	-12,5	7,4	16,7	Cerveza y malta
Bebidas No alcohólicas	-12,9	2,7	-7,8	-38,3	-10,6	-10,2	-11,7	0,2	-4,3	15,5	-87,6	-87,4	-89,0	Bebidas No alcohólicas
Hilatura de fibras textiles	-17,0	-18,4	-16,1	-17,3	-13,1	-24,5	-21,2	-23,1	-14,9	6,9	22,0	4,9	35,1	Hilatura de fibras textiles
Prendas de vestir	14,9	-7,4	-18,3	-18,0	-5,1	-1,0	3,7	6,9	3,4	-10,1	13,1	17,4	-22,8	Prendas de vestir
Pinturas, barnices y lacas	8,1	20,5	4,2	-42,6	-22,1	4,6	-3,0	40,4	31,5	-17,9	14,1	-3,5	-12,5	Pinturas, barnices y lacas
Fabricación productos plásticos	8,2	-21,1	1,4	-17,7	9,0	14,0	-34,8	-19,9	-17,6	-23,6	-30,5	-5,4	-10,5	Fabricación productos plásticos
Cemento	4,7	-2,1	-7,7	-12,5	2,4	-2,0	-2,6	-7,6	2,0	-7,6	-6,0	0,3	16,8	Cemento
Lápices y conexos	106,8	68,7	31,9	-8,7	-8,4	-12,0	70,6	84,3	42,1	29,6	19,5	33,2	24,8	Lápices y conexos
<b>TOTAL</b>	<b>-7,5</b>	<b>-3,0</b>	<b>-10,3</b>	<b>-10,5</b>	<b>-0,3</b>	<b>-10,1</b>	<b>-11,0</b>	<b>-2,8</b>	<b>-9,6</b>	<b>0,7</b>	<b>-14,3</b>			<b>TOTAL</b>

1/ Cifras preliminares

Fuente: Empresas Industriales

Elaboración: BCRP.Sucursal Arequipa. Departamento de Estudios Económicos

## ANEXO 6

AREQUIPA: EXPORTACIONES POR TIPO DE PRODUCTO 1/  
(Valor FOB - Millones de US\$)

DESCRIPCIÓN	2016			2017										DESCRIPCIÓN
	OCT	NOV	DIC	ENE	FEB	MAR	ABR	MAY	JUN	JUL	AGO	SET	OCT	
<b>PRODUCTOS TRADICIONALES</b>	<b>370,0</b>	<b>349,0</b>	<b>375,5</b>	<b>313,7</b>	<b>329,4</b>	<b>367,1</b>	<b>357,0</b>	<b>341,0</b>	<b>416,0</b>	<b>323,1</b>	<b>420,5</b>	<b>479,6</b>	<b>375,6</b>	<b>PRODUCTOS TRADICIONALES</b>
Agropecuario	0,3	0,3	0,4	0,1	0,3	0,4	0,4	0,4	0,3	0,4	0,7	2,0	2,2	Agropecuario
Pesquero	0,5	0,0	0,0	0,0	0,0	3,9	7,7	11,1	1,2	0,5	1,9	0,0	0,0	Pesquero
Mínero	369,2	348,7	375,1	313,6	329,1	362,9	348,9	329,5	414,5	322,3	418,0	477,6	373,4	Mínero
Petróleo y Derivados	0,0	0,0	0,0	0,0	0,0	0,0	0,0	0,0	0,0	0,0	0,0	0,0	0,0	Petróleo y Derivados
<b>PRODUCTOS NO TRADICIONALES</b>	<b>36,3</b>	<b>35,0</b>	<b>43,1</b>	<b>32,5</b>	<b>28,6</b>	<b>41,9</b>	<b>31,8</b>	<b>34,7</b>	<b>38,9</b>	<b>34,3</b>	<b>44,8</b>	<b>42,0</b>	<b>40,1</b>	<b>PRODUCTOS NO TRADICIONALES</b>
Agropecuario	10,0	13,3	19,5	9,8	8,3	12,1	8,6	8,3	11,3	6,7	11,4	10,6	8,7	Agropecuario
Textiles	10,7	9,5	10,6	11,4	10,1	15,7	12,4	14,4	16,1	15,0	19,5	18,4	18,4	Textiles
Pesquero	0,2	0,8	1,8	1,9	0,7	1,9	0,7	0,7	0,8	1,3	2,0	0,6	0,1	Pesquero
Mineral no Metálico	2,8	3,2	2,0	1,6	2,6	2,5	2,3	1,9	2,8	3,4	3,2	3,8	3,4	Mineral no Metálico
Siderurgico	6,0	1,8	2,3	1,9	1,6	1,7	1,3	0,5	0,6	0,4	0,6	1,6	0,8	Siderurgico
Metal Mecánico	0,7	0,4	0,7	1,2	0,6	1,5	0,6	2,5	2,5	1,4	1,8	0,9	0,5	Metal Mecánico
Químico	5,5	5,6	5,9	4,7	4,6	6,5	5,8	6,2	4,6	5,8	6,0	5,8	7,8	Químico
Maderas y Papel	0,0	0,1	0,0	0,0	0,0	0,0	0,0	0,0	0,1	0,0	0,1	0,0	0,1	Maderas y Papel
Diversos	0,3	0,3	0,3	0,1	0,1	0,1	0,2	0,3	0,2	0,3	0,3	0,3	0,2	Diversos
<b>TOTAL</b>	<b>406,3</b>	<b>384,0</b>	<b>418,6</b>	<b>346,2</b>	<b>358,0</b>	<b>409,1</b>	<b>388,8</b>	<b>375,7</b>	<b>454,9</b>	<b>357,4</b>	<b>465,4</b>	<b>521,6</b>	<b>415,6</b>	<b>TOTAL</b>

1/ Cifras preliminares

Fuente: SUNAT.

Elaboración: BCRP - Sucursal Arequipa. Departamento de Estudios Económicos.



ANEXO 7

AREQUIPA: ESTRUCTURA DE EXPORTACIONES POR PRINCIPALES PAÍSES DE DESTINO  
ENERO - OCTUBRE  
(Valor FOB - Millones de US\$)

País	Principales Productos	% del Total	Valor FOB acumulado	Estructura % por país
<b>RP China</b>		<b>37,4</b>	<b>1530,2</b>	<b>100,0%</b>
	Minerales de cobre y sus concentrados		1341,8	87,7%
	Cátodos de cobre refinado		72,5	4,7%
	Pelo fino de alpaca o llama		42,2	2,8%
	Harina de pescado o de crustáceos		24,4	1,6%
	Minerales de plata y sus concentrados		17,8	1,2%
	Minerales de oro y sus concentrados		10,3	0,7%
	Acido Ortoborico		9,2	0,6%
	Algas frescas secas o congeladas		7,1	0,5%
	Otros		4,8	0,3%
<b>Estados Unidos</b>		<b>15,9</b>	<b>652,3</b>	<b>100,0%</b>
	Oro en las demás formas en bruto		367,8	56,4%
	Minerales de molibdeno y sus concentrados		151,9	23,3%
	Cátodos de cobre refinado		53,6	8,2%
	Alcachofas		14,8	2,3%
	Hilados de lana o pelo fino		6,8	1,0%
	Los demás Hilados de lana o pelo fino		6,0	0,9%
	Las demás aceitunas		4,0	0,6%
	Otros		47,4	7,3%
<b>Japón</b>		<b>11,8</b>	<b>483,1</b>	<b>100,0%</b>
	Minerales de cobre y sus concentrados		475,7	98,5%
	Minerales de plata y sus concentrados		3,9	0,8%
	Pelo fino de alpaca o llama		1,2	0,2%
	Otros		2,4	0,5%
<b>India</b>		<b>5,9</b>	<b>242,5</b>	<b>100,0%</b>
	Minerales de cobre y sus concentrados		204,7	84,4%
	Oro en las demás formas en bruto		36,4	15,0%
	Acido Ortoborico		0,6	0,2%
	Los demas boratos		0,5	0,2%
	Otros		0,3	0,1%
<b>Suiza</b>		<b>5,1</b>	<b>207,8</b>	<b>100,0%</b>
	Oro en las demás formas en bruto		207,2	99,7%
	Hilados de lana o pelo fino		0,3	0,1%
	Los demás suéteres con cuello de cisne		0,1	0,0%
	Otros		0,2	0,1%
<b>España</b>		<b>3,8</b>	<b>156,3</b>	<b>100,0%</b>
	Minerales de cobre y sus concentrados		128,2	82,0%
	Minerales de zinc y sus concentrados		9,2	5,9%
	Alcachofas		7,3	4,7%
	Otros		11,5	7,4%
<b>Otros</b>		<b>20,1</b>	<b>820,6</b>	
<b>TOTAL</b>		<b>100,0</b>	<b>4092,8</b>	

Fuente: SUNAT

Elaboración: BCRP - Sucursal Arequipa. Departamento de Estudios Económicos.

## ANEXO 8

**AREQUIPA: ESTRUCTURA DE EXPORTACIONES POR PRINCIPALES PRODUCTOS  
ENERO - OCTUBRE  
(Valor FOB - Millones de US\$)**

Producto	% del Total	Valor FOB acumulado	Estructura % por país
<b>Minerales de Cobre y sus concentrados</b>	<b>61,4</b>	<b>2512,2</b>	<b>100,0%</b>
República Popular China		1341,8	53,4%
Japón		475,7	18,9%
India		204,7	8,1%
España		128,2	5,1%
Alemania		104,8	4,2%
Bulgaria		83,3	3,3%
Brasil		61,6	2,5%
Corea del Sur		58,0	2,3%
Filipinas		54,1	2,2%
Otros		0,0	0,0%
<b>Oro en las demás formas en bruto</b>	<b>17,3</b>	<b>706,4</b>	<b>100,0%</b>
Estados Unidos		367,8	52,1%
Suiza		207,2	29,3%
Emiratos Arabe		65,9	9,3%
India		36,4	5,2%
Canadá		25,0	3,5%
Otros		4,0	0,6%
<b>Minerales de molibdeno y sus concentrados</b>	<b>3,7</b>	<b>151,9</b>	<b>100,0%</b>
Estados Unidos		151,9	100,0%
Otros		0,0	0,0%
<b>Cátodos de cobre refinado</b>	<b>3,2</b>	<b>129,5</b>	<b>100,0%</b>
República Popular China		72,5	56,0%
Estados Unidos		53,6	41,4%
Otros		3,4	2,6%
<b>Minerales de plata y sus concentrados</b>	<b>3,1</b>	<b>126,4</b>	<b>100,0%</b>
Canadá		53,7	42,5%
Corea del Sur		40,6	32,1%
RP China		17,8	14,0%
Otros		14,3	11,3%
<b>Pelo fino de alpaca o llama</b>	<b>1,5</b>	<b>60,5</b>	<b>100,0%</b>
República Popular China		42,2	69,8%
Italia		13,5	22,3%
Otros		4,8	7,9%
<b>Minerales de Zinc y sus concentrados</b>	<b>1,1</b>	<b>45,4</b>	<b>100,0%</b>
Corea del Sur		31,0	68,4%
España		9,2	20,3%
Otros		5,1	11,3%
<b>Harina de pescado o de crustáceos</b>	<b>0,6</b>	<b>26,2</b>	<b>100,0%</b>
República Popular China		24,4	93,3%
China Taiwan		1,0	4,0%
Otros		0,7	2,7%
<b>Otros</b>	<b>8,2</b>	<b>334,3</b>	
<b>TOTAL</b>	<b>100,0</b>	<b>4092,8</b>	

Fuente: SUNAT

Elaboración: BCRP - Sucursal Arequipa. Departamento de Estudios Económicos.



ANEXO 9

AREQUIPA: IMPORTACIONES POR EL PUERTO DE MATARANI 1/  
(Valor FOB - Millones de US\$)

DESCRIPCIÓN	2016			2017										DESCRIPCIÓN
	OCT	NOV	DIC	ENE	FEB	MAR	ABR	MAY	JUN	JUL	AGO	SET	OCT	
<b>I. BIENES DE CONSUMO</b>	<b>1,8</b>	<b>2,9</b>	<b>3,1</b>	<b>2,3</b>	<b>3,4</b>	<b>4,0</b>	<b>1,9</b>	<b>2,1</b>	<b>1,9</b>	<b>0,8</b>	<b>3,4</b>	<b>2,7</b>	<b>1,9</b>	<b>I. BIENES DE CONSUMO</b>
Bienes de Consumo no Duradero	1,7	2,6	2,8	1,4	3,2	3,3	1,7	1,5	1,5	0,1	2,7	2,3	1,4	Bienes de Consumo no Duradero
Bienes de Consumo Duradero	0,1	0,3	0,3	0,9	0,2	0,7	0,2	0,6	0,4	0,7	0,7	0,4	0,5	Bienes de Consumo Duradero
<b>II. INSUMOS</b>	<b>65,7</b>	<b>56,5</b>	<b>37,1</b>	<b>62,0</b>	<b>78,1</b>	<b>71,6</b>	<b>65,3</b>	<b>49,9</b>	<b>78,0</b>	<b>46,7</b>	<b>87,7</b>	<b>88,1</b>	<b>84,9</b>	<b>II. INSUMOS</b>
Combustibles, Lubricantes y Conexos	34,5	34,8	30,0	25,4	47,4	31,0	33,7	18,8	44,1	34,5	54,5	60,6	46,4	Combustibles, Lubricantes y Conexos
Materias Primas para la Agricultura	7,4	8,0	2,0	4,3	4,2	2,3	8,7	5,2	7,6	2,2	8,6	3,7	5,4	Materias Primas para la Agricultura
Materias Primas para la Industria	23,7	13,8	5,1	32,3	26,5	38,3	22,9	25,9	26,4	10,0	24,6	23,8	33,1	Materias Primas para la Industria
<b>III. BIENES DE CAPITAL Y MATERIALES DE CONSTRUCCIÓN</b>	<b>15,1</b>	<b>7,3</b>	<b>5,5</b>	<b>27,3</b>	<b>22,8</b>	<b>6,1</b>	<b>20,4</b>	<b>15,5</b>	<b>5,9</b>	<b>10,4</b>	<b>9,0</b>	<b>17,5</b>	<b>3,4</b>	<b>III. BIENES DE CAPITAL Y MATERIALES DE CONSTRUCCIÓN</b>
Materiales de Construcción	2,3	3,8	0,4	0,9	17,7	1,3	1,9	2,1	0,8	0,5	1,1	1,9	1,3	Materiales de Construcción
Bienes de Capital para la Agricultura	0,1	0,0	0,0	0,0	0,0	0,0	0,0	0,0	0,0	0,0	0,0	0,0	0,0	Bienes de Capital para la Agricultura
Bienes de Capital para la Industria	4,2	2,7	2,3	24,2	5,0	4,0	14,6	12,9	2,7	2,7	2,2	14,9	1,9	Bienes de Capital para la Industria
Equipos de Transporte	8,5	0,7	2,8	2,2	0,1	0,8	3,9	0,5	2,3	7,2	5,7	0,6	0,1	Equipos de Transporte
<b>TOTAL</b>	<b>82,7</b>	<b>66,6</b>	<b>45,7</b>	<b>91,6</b>	<b>104,3</b>	<b>81,7</b>	<b>87,7</b>	<b>67,5</b>	<b>85,9</b>	<b>57,9</b>	<b>100,2</b>	<b>108,2</b>	<b>90,2</b>	<b>TOTAL</b>

1/ Cifras preliminares

Fuente: SUNAT.

Elaboración: BCRP - Sucursal Arequipa. Departamento de Estudios Económicos.

## ANEXO 10

## AREQUIPA: ESTRUCTURA DE IMPORTACIONES POR PRINCIPALES PAÍSES DE DESTINO

ENERO - OCTUBRE

(Valor FOB - Millones de US\$)

País	Principales Productos	% del Total	Valor FOB acumulado	Estructura % por país
<b>Estados Unidos</b>		<b>33,6</b>	<b>293,8</b>	<b>100,0%</b>
	Diesel 2		165,6	56,4%
	Máquinas cuya superestructura pueda girar 360°		21,0	7,1%
	Abonos, fosfato diatómico		13,0	4,4%
	Volquetes automotores		12,6	4,3%
	Los demás azúcares de caña y sacarosa químicamente pura		9,4	3,2%
	Abonos, con un porcentaje de nitrógeno superior o igual a 45%		7,6	2,6%
	Otros		64,6	22,0%
<b>Singapur</b>		<b>25,9</b>	<b>226,8</b>	<b>100,0%</b>
	Diesel 2		195,9	86,4%
	Los demás abonos minerales o químicos nitrogenados.		12,0	5,3%
	Hulla bituminosa		8,6	3,8%
	Nitrato de amonio para uso minero (grado anfo)		8,5	3,7%
	Otros		1,8	0,8%
<b>Uruguay</b>		<b>7,1</b>	<b>61,8</b>	<b>100,0%</b>
	Los demás trigos		33,7	54,6%
	Maíz duro amarillo		23,3	37,8%
	Los demás habas (porotos, frijoles, fréjoles)		4,5	7,3%
	Otros		0,2	0,3%
<b>Suiza</b>		<b>6,5</b>	<b>57,2</b>	<b>100,0%</b>
	Biodiesel y sus mezclas, sin aceites de petróleo		33,4	58,5%
	Productos de la molinería, malta, sin tostar		10,7	18,7%
	Abonos, con un porcentaje de nitrógeno superior o igual a 45%		3,8	6,6%
	Otros		9,3	16,2%
<b>Chile</b>		<b>6,3</b>	<b>55,5</b>	<b>100,0%</b>
	Las demás barras, laminadas en caliente de los demás aceros		36,3	65,4%
	Las demás manufacturas de hierro o acero (Bolas para molinos)		10,6	19,2%
	Tolvas		1,2	2,1%
	Otros		7,4	13,3%
<b>España</b>		<b>3,6</b>	<b>31,5</b>	<b>100,0%</b>
	Diesel 2		16,8	53,4%
	Diesel B5, con un contenido de azufre <= 50 ppm		6,2	19,8%
	Biodiesel y sus mezclas, sin aceites de petróleo		2,5	8,1%
	Otros		5,9	18,7%
<b>Reino Unido</b>		<b>3,1</b>	<b>27,4</b>	<b>100,0%</b>
	Maíz duro amarillo		18,8	68,4%
	Los demás trigos		4,2	15,5%
	Otros		4,4	16,1%
<b>Republica Popular De China</b>		<b>2,3</b>	<b>20,2</b>	<b>100,0%</b>
	Las demás barras, laminadas en caliente de los demás aceros		1,8	8,9%
	Motocicletas con motor de émbolo		1,6	7,9%
	Los demás perfiles de aleaciones de aluminio		1,3	6,2%
	Transformadores de potencia superior a 10000 kVA		1,2	6,1%
	Otros		14,3	70,8%
<b>Otros</b>		<b>11,6</b>	<b>101,1</b>	
<b>TOTAL</b>		<b>100,0</b>	<b>875,2</b>	

Fuente: SUNAT

Elaboración: BCRP - Sucursal Arequipa. Departamento de Estudios Económicos.



ANEXO 11

AREQUIPA: ESTRUCTURA DE IMPORTACIONES POR PRINCIPALES PRODUCTOS  
ENERO - OCTUBRE  
(Valor FOB - Millones de US\$)

Producto	% del Total	Valor FOB acumulado	Estructura % por país
<b>Diesel 2</b>	<b>43,2</b>	<b>378,3</b>	<b>100,0%</b>
Singapur		195,9	51,8%
Estados Unidos		165,6	43,8%
España		16,8	4,4%
Otros		0,0	0,0%
<b>Maíz duro amarillo</b>	<b>7,0</b>	<b>61,7</b>	<b>100,0%</b>
Uruguay		23,3	37,8%
Reino Unido		18,8	30,4%
Perú		12,6	20,3%
Otros		7,1	11,5%
<b>Los demás trigos</b>	<b>4,7</b>	<b>41,4</b>	<b>100,0%</b>
Uruguay		33,7	81,4%
Otros		7,7	18,6%
<b>Las demás barras, laminadas en caliente de los demás aceros</b>	<b>4,5</b>	<b>39,6</b>	<b>100,0%</b>
Chile		36,3	91,8%
República Popular de China		1,8	4,6%
Otros		1,4	3,6%
<b>Biodiesel y sus mezclas, sin aceites de petróleo</b>	<b>4,1</b>	<b>36,0</b>	<b>100,0%</b>
Suiza		33,4	92,9%
Otros		2,5	7,1%
<b>Máquinas cuya superestructura pueda girar 360°</b>	<b>2,5</b>	<b>21,7</b>	<b>100,0%</b>
Estados Unidos		21,0	96,5%
Otros		0,8	3,5%
<b>Los demás tubos utilizados en oleoductos o gasoductos</b>	<b>1,9</b>	<b>16,5</b>	<b>100,0%</b>
Austria		16,5	100,0%
Otros		0,0	0,0%
<b>Abonos, fosfato diatómico</b>	<b>1,9</b>	<b>16,2</b>	<b>100,0%</b>
Estados Unidos		13,0	80,5%
Suiza		3,0	18,5%
Otros		0,2	1,0%
<b>Abonos, con un porcentaje de nitrógeno superior o igual a 45%</b>	<b>1,6</b>	<b>13,8</b>	<b>100,0%</b>
Estados Unidos		7,6	55,0%
Otros		6,2	45,0%
<b>Otros</b>	<b>28,6</b>	<b>250,0</b>	
<b>TOTAL</b>	<b>100,0</b>	<b>875,2</b>	

Fuente: SUNAT

Elaboración: BCRP - Sucursal Arequipa. Departamento de Estudios Económicos.

ANEXO 12

AREQUIPA: INGRESOS RECAUDADOS POR EL GOBIERNO CENTRAL  
(Millones de soles)

	2016			2017										
	OCT	NOV	DIC	ENE	FEB	MAR	ABR	MAY	JUN	JUL	AGO	SET	OCT	
<b>I. INGRESOS TRIBUTARIOS</b>	<b>272</b>	<b>278</b>	<b>243</b>	<b>277</b>	<b>258</b>	<b>343</b>	<b>288</b>	<b>273</b>	<b>237</b>	<b>221</b>	<b>274</b>	<b>289</b>	<b>329</b>	<b>I. INGRESOS TRIBUTARIOS</b>
<b>1. Impuesto a los Ingresos</b>	<b>88</b>	<b>88</b>	<b>88</b>	<b>91</b>	<b>74</b>	<b>174</b>	<b>126</b>	<b>73</b>	<b>71</b>	<b>73</b>	<b>77</b>	<b>77</b>	<b>82</b>	<b>1. Impuesto a los ingresos</b>
- Personas Naturales	26	25	23	32	23	25	51	26	23	21	26	22	25	- Personas Naturales
- Personas Jurídicas	61	62	63	57	50	52	43	42	45	50	50	53	54	- Personas Jurídicas
- Regularizaciones	1	1	2	1	1	97	32	5	3	2	1	2	3	- Regularizaciones
<b>2. Impuesto a la Importación</b>	<b>3</b>	<b>0</b>	<b>1</b>	<b>0</b>	<b>0</b>	<b>0</b>	<b>3</b>	<b>0</b>	<b>2</b>	<b>0</b>	<b>2</b>	<b>0</b>	<b>2</b>	<b>2. Impuesto a la importación</b>
<b>3. Impuesto General a las Ventas</b>	<b>142</b>	<b>135</b>	<b>115</b>	<b>146</b>	<b>121</b>	<b>130</b>	<b>123</b>	<b>124</b>	<b>119</b>	<b>109</b>	<b>131</b>	<b>152</b>	<b>168</b>	<b>3. Impuesto general a las ventas</b>
- Operaciones Internas	85	74	69	88	67	71	61	72	66	75	77	85	80	- Operaciones Internas
- Operaciones Externas	57	60	46	58	54	58	62	52	53	34	54	67	88	- Operaciones Externas
<b>4. Impuesto Selectivo al Consumo</b>	<b>31</b>	<b>37</b>	<b>30</b>	<b>33</b>	<b>38</b>	<b>32</b>	<b>29</b>	<b>31</b>	<b>37</b>	<b>31</b>	<b>36</b>	<b>51</b>	<b>69</b>	<b>4. Impuesto selectivo al consumo</b>
<b>5. Otros Ingresos Tributarios</b>	<b>8</b>	<b>18</b>	<b>9</b>	<b>7</b>	<b>24</b>	<b>7</b>	<b>6</b>	<b>43</b>	<b>8</b>	<b>8</b>	<b>27</b>	<b>8</b>	<b>8</b>	<b>5. Otros ingresos tributarios</b>
<b>II. INGR. NO TRIBUTARIOS</b>	<b>3</b>	<b>2</b>	<b>4</b>	<b>4</b>	<b>1</b>	<b>3</b>	<b>1</b>	<b>2</b>	<b>3</b>	<b>1</b>	<b>1</b>	<b>2</b>	<b>2</b>	<b>II. INGR. NO TRIBUTARIOS</b>
<b>INGRESOS CORRIENTES (I+II)</b>	<b>275</b>	<b>280</b>	<b>247</b>	<b>281</b>	<b>259</b>	<b>346</b>	<b>289</b>	<b>275</b>	<b>240</b>	<b>222</b>	<b>275</b>	<b>291</b>	<b>331</b>	<b>INGRESOS CORRIENTES (I+II)</b>

Fuente: SUNAT.

Elaboración: BCRP.Sucursal Arequipa. Departamento de Estudios Económicos





ANEXO 13

AREQUIPA: EJECUCIÓN DE GASTOS DEL GOBIERNO NACIONAL 3/  
(Millones de soles)

	2016			2017										
	OCT	NOV	DIC	ENE	FEB	MAR	ABR	MAY	JUN	JUL	AGO	SET	OCT	
<b>GASTOS NO FINANCIEROS</b>	<b>118</b>	<b>115</b>	<b>199</b>	<b>101</b>	<b>122</b>	<b>137</b>	<b>135</b>	<b>124</b>	<b>177</b>	<b>156</b>	<b>157</b>	<b>173</b>	<b>133</b>	<b>GASTOS NO FINANCIEROS</b>
<b>A. GASTOS CORRIENTES</b>	<b>103</b>	<b>99</b>	<b>149</b>	<b>92</b>	<b>119</b>	<b>120</b>	<b>118</b>	<b>114</b>	<b>157</b>	<b>141</b>	<b>118</b>	<b>105</b>	<b>105</b>	<b>A. GASTOS CORRIENTES</b>
1. Remuneraciones	44	47	55	60	56	57	55	53	52	60	47	50	47	1. Remuneraciones
2. Bienes y servicios	24	21	41	6	19	24	19	26	59	25	28	24	18	2. Bienes y servicios
3. Transferencias 1/	35	31	53	26	44	39	44	35	46	56	42	30	39	3. Transferencias 1/
<b>B. GASTOS DE CAPITAL</b>	<b>15</b>	<b>16</b>	<b>50</b>	<b>10</b>	<b>3</b>	<b>18</b>	<b>17</b>	<b>10</b>	<b>20</b>	<b>16</b>	<b>39</b>	<b>68</b>	<b>28</b>	<b>B. GASTOS DE CAPITAL</b>
1. Formación bruta de capital	15	16	49	10	3	18	16	10	20	16	13	67	28	1. Formación bruta de capital
2. Otros gastos de capital 2/	0	0	1	0	0	0	1	0	0	0	26	1	0	2. Otros gastos de capital 2/

1/ Incluye el pago de pensiones, donaciones, transferencias y otros gastos corrientes.

2/ Incluye donaciones y transferencias.

3/ Información actualizada al 31 de octubre de 2017

Fuente: MEF

Elaboración: BCRP.Sucursal Arequipa. Departamento de Estudios Económicos

**ANEXO 14**

**AREQUIPA: EJECUCIÓN DE GASTOS DEL GOBIERNO REGIONAL 3**  
(Millones de soles)

	2016			2017										
	OCT	NOV	DIC	ENE	FEB	MAR	ABR	MAY	JUN	JUL	AGO	SET	OCT	
<b>GASTOS NO FINANCIEROS</b>	<b>112</b>	<b>154</b>	<b>336</b>	<b>98</b>	<b>116</b>	<b>106</b>	<b>108</b>	<b>307</b>	<b>151</b>	<b>150</b>	<b>151</b>	<b>161</b>	<b>153</b>	<b>GASTOS NO FINANCIEROS</b>
<b>A. GASTOS CORRIENTES</b>	<b>88</b>	<b>92</b>	<b>154</b>	<b>83</b>	<b>77</b>	<b>82</b>	<b>85</b>	<b>118</b>	<b>88</b>	<b>98</b>	<b>91</b>	<b>102</b>	<b>92</b>	<b>A. GASTOS CORRIENTES</b>
1. Remuneraciones	54	59	69	59	55	51	56	58	58	64	58	67	59	1. Remuneraciones
2. Bienes y servicios	21	19	46	6	9	14	14	21	15	17	19	18	20	2. Bienes y servicios
3. Transferencias 1/	14	14	38	18	13	17	15	40	15	17	14	17	14	3. Transferencias 1/
<b>B. GASTOS DE CAPITAL</b>	<b>24</b>	<b>62</b>	<b>182</b>	<b>15</b>	<b>38</b>	<b>24</b>	<b>23</b>	<b>189</b>	<b>63</b>	<b>52</b>	<b>60</b>	<b>59</b>	<b>60</b>	<b>B. GASTOS DE CAPITAL</b>
1. Formación bruta de capital	24	62	182	15	38	17	13	189	63	52	60	59	60	1. Formación bruta de capital
2. Otros gastos de capital 2/	0	0	0	0	0	7	10	0	0	0	0	0	0	2. Otros gastos de capital 2/

1/ Incluye el pago de pensiones, donaciones, transferencias y otros gastos corrientes.

2/ Incluye donaciones y transferencias.

3/ Información actualizada al 31 de octubre de 2017

Fuente: MEF

Elaboración: BCRP.Sucursal Arequipa. Departamento de Estudios Económicos

ANEXO 15

AREQUIPA: EJECUCIÓN DE GASTOS DE LOS GOBIERNOS LOCALES /3  
(Millones de soles)

	2016			2017										
	OCT	NOV	DIC	ENE	FEB	MAR	ABR	MAY	JUN	JUL	AGO	SET	OCT	
<b>GASTOS NO FINANCIEROS</b>	<b>49</b>	<b>101</b>	<b>240</b>	<b>35</b>	<b>78</b>	<b>102</b>	<b>74</b>	<b>81</b>	<b>90</b>	<b>114</b>	<b>85</b>	<b>104</b>	<b>99</b>	<b>GASTOS NO FINANCIEROS</b>
<b>A. GASTOS CORRIENTES</b>	<b>39</b>	<b>42</b>	<b>78</b>	<b>27</b>	<b>38</b>	<b>48</b>	<b>40</b>	<b>50</b>	<b>47</b>	<b>49</b>	<b>39</b>	<b>44</b>	<b>41</b>	<b>A. GASTOS CORRIENTES</b>
1. Remuneraciones	11	13	19	14	11	13	11	13	11	18	11	11	12	1. Remuneraciones
2. Bienes y servicios	25	25	53	11	23	30	26	33	31	28	27	30	27	2. Bienes y servicios
3. Transferencias 1/	3	3	7	2	3	4	3	4	5	3	1	3	3	3. Transferencias 1/
<b>B. GASTOS DE CAPITAL</b>	<b>10</b>	<b>59</b>	<b>162</b>	<b>8</b>	<b>41</b>	<b>54</b>	<b>34</b>	<b>31</b>	<b>43</b>	<b>65</b>	<b>46</b>	<b>60</b>	<b>57</b>	<b>B. GASTOS DE CAPITAL</b>
1. Formación bruta de capital	10	59	150	8	41	53	34	31	43	65	46	60	56	1. Formación bruta de capital
2. Otros gastos de capital 2/	0	0	12	0	0	1	0	0	0	0	0	0	2	2. Otros gastos de capital 2/

1/ Incluye el pago de pensiones, donaciones, transferencias y otros gastos corrientes.

2/ Incluye donaciones y transferencias.

3/ Información actualizada al 31 de octubre de 2017

Fuente: MEF

Elaboración: BCRP.Sucursal Arequipa. Departamento de Estudios Económicos

**ANEXO 16**

**AREQUIPA: CRÉDITOS**  
(Saldo en millones de soles)

ENTIDADES FINANCIERAS	2016			2017										
	OCT	NOV	DIC	ENE	FEB	MAR	ABR	MAY	JUN	JUL	AGO	SET	OCT	
<b>I. BANCO DE LA NACION</b>	<b>187</b>	<b>188</b>	<b>190</b>	<b>191</b>	<b>192</b>	<b>192</b>	<b>194</b>	<b>196</b>	<b>199</b>	<b>201</b>	<b>227</b>	<b>235</b>	<b>241</b>	<b>I. BANCO DE LA NACION</b>
<b>II. AGROBANCO</b>	<b>47</b>	<b>46</b>	<b>46</b>	<b>44</b>	<b>43</b>	<b>43</b>	<b>42</b>	<b>40</b>	<b>36</b>	<b>36</b>	<b>35</b>	<b>34</b>	<b>33</b>	<b>II. AGROBANCO</b>
<b>III. BANCA MULTIPLE</b>	<b>6670</b>	<b>6691</b>	<b>6995</b>	<b>6627</b>	<b>6535</b>	<b>6592</b>	<b>6553</b>	<b>6541</b>	<b>6584</b>	<b>6569</b>	<b>6626</b>	<b>6762</b>	<b>6680</b>	<b>III. BANCA MULTIPLE</b>
<b>IV. INST. NO BANCARIAS</b>	<b>3045</b>	<b>3095</b>	<b>3199</b>	<b>3147</b>	<b>3204</b>	<b>3228</b>	<b>3251</b>	<b>3276</b>	<b>3299</b>	<b>3321</b>	<b>3336</b>	<b>3421</b>	<b>3455</b>	<b>IV. INST. NO BANCARIAS</b>
Empresas Financieras	945	960	990	956	992	996	1001	1007	1012	1013	1017	1038	1056	Empresas Financieras
Cajas Municipales	2033	2066	2137	2119	2139	2158	2175	2191	2208	2228	2236	2298	2314	Cajas Municipales
Cajas Rurales	61	63	64	65	64	66	66	68	68	70	72	73	74	Cajas Rurales
Edpymes	5	7	7	8	8	9	9	10	10	11	12	11	12	Edpymes
<b>TOTAL (I+II+III+IV)</b>	<b>9948</b>	<b>10020</b>	<b>10129</b>	<b>10011</b>	<b>9974</b>	<b>10055</b>	<b>10041</b>	<b>10053</b>	<b>10118</b>	<b>10127</b>	<b>10224</b>	<b>10452</b>	<b>10408</b>	<b>TOTAL (I+II+III)</b>
<b>En M/N</b>	<b>8458</b>	<b>8536</b>	<b>8616</b>	<b>8579</b>	<b>8561</b>	<b>8589</b>	<b>8584</b>	<b>8610</b>	<b>8684</b>	<b>8704</b>	<b>8800</b>	<b>8898</b>	<b>8919</b>	<b>En M/N</b>
<b>En M/E</b>	<b>1490</b>	<b>1484</b>	<b>1513</b>	<b>1432</b>	<b>1413</b>	<b>1467</b>	<b>1457</b>	<b>1443</b>	<b>1434</b>	<b>1423</b>	<b>1424</b>	<b>1553</b>	<b>1490</b>	<b>En M/E</b>

Fuente: SBS y AFP

Elaboración: BCRP.Sucursal Arequipa. Departamento de Estudios Económicos

ANEXO 17

AREQUIPA: DEPÓSITOS  
(Saldo en millones de soles)

ENTIDADES	2016			2017										
	OCT	NOV	DIC	ENE	FEB	MAR	ABR	MAY	JUN	JUL	AGO	SET	OCT	
I. BANCO DE LA NACION	567	559	578	569	572	568	559	563	585	580	596	611	600	I. BANCO DE LA NACION
II. BANCA MULTIPLE	4555	4665	4714	4713	4667	4800	4762	4817	4866	4872	4897	4872	4887	II. BANCA MULTIPLE
III. INST. NO BANCARIAS	2693	2729	2786	2801	2784	2778	2784	2856	2892	2941	2970	2961	3036	III. INST. NO BANCARIAS
Empresas Financieras	407	367	354	341	341	329	302	296	298	302	304	308	327	Empresas Financieras
Cajas Municipales	2251	2325	2394	2423	2406	2410	2442	2518	2551	2594	2621	2607	2661	Cajas Municipales
Cajas Rurales	34	37	37	37	37	39	39	42	43	45	45	46	48	Cajas Rurales
<b>TOTAL (I+II+III)</b>	<b>7814</b>	<b>7935</b>	<b>8077</b>	<b>8083</b>	<b>8023</b>	<b>8146</b>	<b>8104</b>	<b>8237</b>	<b>8343</b>	<b>8392</b>	<b>8463</b>	<b>8444</b>	<b>8524</b>	<b>TOTAL (I+II+III)</b>
En M/N	5569	5662	5778	5827	5776	5906	5855	5964	6070	6123	6215	6183	6320	En M/N
En M/E	2245	2291	2299	2255	2247	2240	2250	2273	2272	2269	2248	2261	2205	En M/E

Fuente: SBS y AFP

Elaboración: BCRP.Sucursal Arequipa. Departamento de Estudios Económicos

**ANEXO 18**

**AREQUIPA: TASA DE MOROSIDAD 1/  
(En Porcentajes)**

ENTIDADES	2016			2017										ENTIDADES FINANCIERAS
	OCT	NOV	DIC	ENE	FEB	MAR	ABR	MAY	JUN	JUL	AGO	SET	OCT	
<b>I. BANCO DE LA NACIÓN</b>	1,0	1,0	1,0	1,0	1,0	1,0	1,0	1,0	1,0	1,0	0,9	0,9	0,9	<b>I. BANCO DE LA NACIÓN</b>
<b>II. AGROBANCO</b>	9,1	8,7	8,7	6,5	8,4	5,8	5,9	5,9	5,4	10,0	12,8	14,1	13,4	<b>II. AGROBANCO</b>
<b>III. BANCA MULTIPLE</b>	3,1	3,0	2,9	3,0	3,1	3,1	2,9	3,0	2,9	3,2	3,3	3,1	3,3	<b>III. BANCA MULTIPLE</b>
<b>IV. INSTIT. NO BANCARIAS</b>														<b>IV. INSTIT. NO BANCARIAS</b>
Cajas Municipales	5,2	5,2	4,6	5,1	5,1	5,0	5,2	5,2	5,2	5,3	5,3	5,0	5,2	Cajas Municipales
Cajas Rurales	5,4	4,6	4,5	4,7	4,9	4,8	5,3	5,2	-	4,5	4,5	4,5	4,5	Cajas Rurales
Empresas Financieras	6,6	6,3	5,7	6,0	6,0	5,7	5,9	5,8	5,7	5,4	5,4	5,3	5,2	Empresas Financieras
Edpymes	5,2	4,6	4,3	4,6	4,9	5,7	7,3	8,5	8,1	7,6	7,2	7,1	6,8	Edpymes
<b>TOTAL</b>	<b>3,9</b>	<b>3,8</b>	<b>3,6</b>	<b>3,8</b>	<b>3,8</b>	<b>3,8</b>	<b>3,7</b>	<b>3,8</b>	<b>3,7</b>	<b>3,9</b>	<b>4,0</b>	<b>3,8</b>	<b>3,9</b>	<b>TOTAL</b>

1/ Cifras Preliminares

Fuente: SBS y AFP

Elaboración: BCRP.Sucursal Arequipa. Departamento de Estudios Económicos