

**BANCO CENTRAL DE RESERVA DEL PERU**

**SUCURSAL AREQUIPA**



**AREQUIPA: Síntesis de Actividad Económica**

**Julio 2017<sup>1</sup>**

**Departamento de Estudios Económicos**

---

<sup>1</sup> En el presente informe participaron Lizzie Jugo, Nilda Cabrera y Alberto Carrasco.

## ÍNDICE

	<i>Página</i>
<b>RESUMEN EJECUTIVO .....</b>	<b>3</b>
<b>I. ACTIVIDAD PRODUCTIVA.....</b>	<b>5</b>
1. Actividad primaria .....	5
1.1 Sector agropecuario .....	5
1.2 Sector pesca.....	7
1.3 Sector minería .....	8
2. Otros indicadores sectoriales .....	9
2.1 Sector manufactura .....	9
2.2 Sector construcción.....	10
2.3 Arribos a los establecimientos de hospedaje.....	11
<b>II. ASPECTOS LABORALES .....</b>	<b>11</b>
1. Empleo.....	11
<b>III. SECTOR EXTERNO .....</b>	<b>12</b>
1. Exportaciones .....	12
<b>IV. CRÉDITO Y DEPÓSITOS .....</b>	<b>13</b>
1. Crédito .....	13
2. Depósitos.....	15
<b>V. EJECUCION DEL PRESUPUESTO DE GASTOS DEL GOBIERNO GENERAL .....</b>	<b>17</b>
1. Ejecución del gasto corriente no financiero.....	17
2. Ejecución del gasto de Capital .....	17
<b>VI. ANEXOS.....</b>	<b>20</b>

## RESUMEN EJECUTIVO

---

### Principales hechos de importancia

- En julio, el comportamiento de los principales sectores productivos fue variado; así el **sector agropecuario** creció 5,8 por ciento frente al período interanual; el sector **pesca** registró un descenso de 56,8 por ciento; mientras que el **sector minero** aumentó 17,8 por ciento.
- En **otros indicadores económicos**, el **sector manufacturero** mostró un crecimiento de 0,7 por ciento, debido al mayor dinamismo registrado en la manufactura no primaria, principalmente. Los **despachos de cemento** para el mes de julio descendieron 0,2 por ciento. El **crédito** se incrementó en 4,2 por ciento, mientras que los **depósitos** lo hicieron en 6,9 por ciento. En tanto, la **inversión pública** reportó una variación positiva de 0,8 por ciento.

### Actividad primaria

- En el mes de análisis, el **sector agropecuario** registró un comportamiento positivo, resultado de la expansión del sub-sector agrícola (11,2 por ciento), y en menor medida del sub-sector pecuario (0,2 por ciento). Durante los primeros siete meses del año, el sector acumuló una expansión de 3,4 por ciento, asociada a la evolución positiva de las actividades agrícola (3,1 por ciento) y pecuaria (3,9 por ciento).
- El **sector pesca** decreció 56,8 por ciento, por la menor extracción de productos hidrobiológicos para la línea de consumo humano directo (-64,0 por ciento), pero principalmente por el menor desembarque de anchoveta para el consumo humano indirecto (-62,7 por ciento). Durante los meses de enero a julio se mostró una variación negativa de 46,2 por ciento.
- El **sector minero** se incrementó 17,8 por ciento, en julio, comparativamente con similar mes del año anterior, debido a la mayor extracción de cobre (3,0 por ciento), oro (38,0 por ciento) y molibdeno (94,1 por ciento). Entre enero y julio del año, la producción minera regional registró un crecimiento de 4,9 por ciento, sostenido por la evolución positiva de molibdeno (49,3 por ciento) y oro (26,5 por ciento), atenuando la variación negativa de cobre (-3,9 por ciento) y plata (-19,6 por ciento), principalmente.

### Otros indicadores de actividad económica

- El **sector manufactura** en el mes bajo análisis, registró una variación positiva de 0,7 por ciento, interanual, asociada al mayor dinamismo de la manufactura no primaria (0,8 por ciento).
- Los **despachos de cemento** en julio, experimentaron una variación negativa de 0,2 por ciento, en el período interanual. Mientras que para el período acumulado entre enero y julio, se registró un descenso de 2,5 por ciento.
- El **arribo de turistas** a los establecimientos de hospedaje, en julio, disminuyó 5,7 por ciento, en el periodo interanual, incidiendo el menor flujo tanto de turistas nacionales (-6,8 por ciento), como de turistas extranjeros (-2,6 por ciento). En el periodo acumulado, el número de turistas acumuló una contracción de 7,6 por ciento.
- El **empleo** en la ciudad de Arequipa en empresas privadas formales con 10 y más trabajadores, registró un incremento de 1,2 por ciento en julio, en términos interanuales,

debido al crecimiento de los sectores extractivo (13,4 por ciento) y de transportes, almacenes y comunicaciones (6,0 por ciento). En el período acumulado a julio del año, la demanda laboral creció 2,2 por ciento.

- Las **exportaciones** regionales registraron una contracción de 13,4 por ciento, en el período interanual, debido a los menores envíos de productos tradicionales y no tradicionales, en porcentajes similares. Sin embargo, entre enero y julio se registró una expansión de 8,4 por ciento.
- En el mes de análisis, los **créditos** y **depósitos** tuvieron una evolución positiva de 4,2 por ciento y 6,9 por ciento, respectivamente, en el período interanual.
- La **inversión pública** en julio (S/ 133,0 millones) registró una variación positiva de 0,8 por ciento interanual, en términos reales, asociada al mayor gasto en los gobiernos locales (37,7 por ciento) y Gobierno Regional (10,1 por ciento). En los siete meses de año, la inversión alcanzó los S/ 754 millones, registrando un incremento de 34,7 por ciento.

**CUADRO N° 1**  
**OTROS INDICADORES DE ACTIVIDAD ECONÓMICA**  
(Variación % respecto a similar mes del año anterior)

	Feb.17	Mar.17	Abr.17	May.17	Jun.17	Jul.17
Producción industrial 1/	↓ -0,3	↓ -10,1	↓ -11,0	↓ -2,8	↓ -9,6	↑ 0,7
Despachos de cemento	↑ 1,1	↓ -5,7	↓ -3,4	↓ -3,9	↑ 4,2	↓ -0,2
Arribos a establecimientos de hospedaje	↓ -7,2	↓ -16,1	↓ -0,7	↓ -1,0	↓ -0,7	↓ -5,7
Empleo	↑ 2,8	↑ 3,3	↑ 2,6	↑ 1,5	↑ 1,6	↑ 1,2
Exportaciones	↑ 8,2	↑ 6,4	↑ 1,9	↓ -0,8	↑ 37,2	↓ -13,4
Crédito total 2/	↑ 3,5	↑ 4,8	↑ 4,6	↑ 3,6	↑ 4,1	↑ 4,2
Depósitos 2/	↑ 5,2	↑ 6,6	↑ 10,1	↑ 8,4	↑ 9,5	↑ 6,9
Inversión Pública 1/	↑ 88,7	↓ -22,5	↓ -12,2	↑ 126,8	↑ 47,2	↑ 0,8

1/ En términos reales

2/ En términos nominales

3/ En empresas de 10 a más trabajadores situadas en la ciudad de Arequipa

Fuentes: BCRP - Sucursal Arequipa, SBS, SUNAT, MTPE y MEF.

## I. ACTIVIDAD PRODUCTIVA

### 1. Actividad primaria

#### 1.1 Sector agropecuario

- La **actividad agropecuaria** en julio reportó un crecimiento de 5,8 por ciento, en el periodo comparativo interanual, explicado principalmente, por el indicador positivo del sub-sector agrícola (11,2 por ciento). Entre enero y julio, el sector agropecuario sostuvo una mejora de 3,4 por ciento ligada tanto a la actividad agrícola (3,1 por ciento) como a la actividad pecuaria (3,9 por ciento).

**CUADRO N° 2**  
**SECTOR AGROPECUARIO 1/**  
(Miles de toneladas)

Subsectores	Estructura Porcentual 2015 2/	Julio			Enero - Julio				
		2016	2017	Var.%	Contribución al crecimiento 3/	2016	2017	Var.%	Contribución al crecimiento 3/
<b>SECTOR AGRÍCOLA</b>	<b>59,9</b>			<b>11,2</b>	<b>5,6</b>			<b>3,1</b>	<b>1,8</b>
<b>Orientada al mercado externo y agroindustria 2/</b>	<b>6,0</b>			<b>40,1</b>	<b>6,4</b>			<b>-8,5</b>	<b>-1,6</b>
Alcachofa	1,2	1,5	4,1	177,0	2,2	9,8	28,8	192,0	2,0
Aji Paprika	0,4	0,8	0,7	-15,9	-0,4	4,3	3,7	-14,1	-0,3
Olivo	0,2	0,0	0,0	-100,0	0,0	21,3	2,7	-87,5	-2,9
Orégano	0,8	0,5	0,5	-14,4	-0,2	3,0	3,1	4,4	0,0
Palta	0,6	0,1	3,3	3769,5	2,2	11,7	13,5	15,8	0,2
Quinua	1,2	0,3	0,0	-86,1	-0,2	3,6	1,8	-49,7	-0,2
Vid	1,4	0,3	0,1	-57,1	-0,1	12,7	12,9	1,5	0,0
<b>Orientada al mercado interno 2/</b>	<b>54,0</b>			<b>5,8</b>	<b>4,8</b>			<b>5,7</b>	<b>4,7</b>
Ajo	3,1	1,8	3,5	95,0	1,0	9,3	14,2	52,7	0,4
Alfalfa	15,2	223,6	193,4	-13,5	-2,0	1737,6	1527,9	-12,1	-1,8
Arroz	9,4	0,0	0,0	-	-	250,1	281,4	12,5	1,9
Arveja grano verde	0,4	1,6	1,5	-0,2	0,0	6,5	7,8	19,7	0,1
Cebolla	10,7	37,3	46,4	24,3	2,9	198,6	212,0	6,7	0,5
Frijol grano seco	0,6	0,5	0,5	13,6	0,1	0,7	1,2	64,8	0,1
Maíz chala	2,5	55,0	73,6	33,8	1,0	351,6	498,2	41,7	1,0
Maíz choclo	0,7	3,9	2,4	-38,8	-0,5	4,7	4,0	-14,2	0,0
Maíz amiláceo	0,4	0,2	0,2	-10,0	0,0	7,1	6,0	-15,4	-0,1
Papa	6,1	18,0	21,3	18,4	0,9	91,9	109,4	19,1	0,6
Tomate	0,9	3,5	3,1	-9,3	-0,1	17,6	22,3	27,1	0,2
Trigo	0,6	0,1	0,1	-39,9	0,0	0,1	0,1	-23,4	0,0
Zanahoria	0,8	6,0	6,5	9,0	0,1	36,3	38,5	5,9	0,0
Zapallo	1,1	5,5	1,9	-65,5	-0,9	41,0	27,1	-33,8	-0,4
<b>SECTOR PECUARIO</b>	<b>40,1</b>			<b>0,2</b>	<b>0,1</b>			<b>3,9</b>	<b>1,5</b>
Carne de ave 4/	22,8	13,7	13,7	-0,1	0,0	82,2	87,6	6,6	1,5
Carne de ovino 4/	0,2	0,1	0,2	45,0	0,1	1,0	1,2	27,2	0,1
Carne de porcino 4/	1,5	1,0	1,0	-4,5	-0,1	6,7	6,7	-0,2	0,0
Carne de vacuno 4/	1,4	0,6	0,5	-21,3	-0,3	3,8	3,2	-15,7	-0,2
Fibra Alpaca	0,2	0,0	0,0	-	-	0,2	0,2	-3,0	0,0
Huevos	1,6	1,1	0,8	-21,5	-0,4	7,3	6,4	-12,5	-0,2
Leche	12,1	29,9	31,7	5,7	0,8	203,2	209,8	3,2	0,4
<b>SECTOR AGROPECUARIO</b>	<b>100,0</b>			<b>5,8</b>	<b>5,8</b>			<b>3,4</b>	<b>3,4</b>

1/ Cifras preliminares.

2/ A precios de 2007.

3/ En base a la estructura de similar periodo de 2016.

4/ Peso Neto.

Fuente: Ministerio de Agricultura y Riego y Gerencia Regional de Agricultura y Riego - Arequipa.

Elaboración: BCRP - Sucursal Arequipa. Departamento de Estudios Económicos.

- La evolución de la actividad agrícola en el mes, se explica por la mejora de producción de cultivos orientados al mercado externo y agroindustria, destacando palta (más de mil por ciento) y alcachofa (177,0 por ciento); de igual modo, los cultivos orientados al mercado interno, que impulsaron la evolución positiva fueron cebolla (24,3 por ciento), papa (18,4 por ciento), maíz chala (33,8 por ciento), ajo (95,0 por ciento), entre los de mayor aporte; ello debido a una mayor área cosecha y mejora en los rendimientos promedio de los cultivos. En los siete primeros meses del año, la mejora de la actividad agrícola se explica por la mayor producción de alcachofa (192,0 por ciento), orégano (4,4 por ciento) palta (15,8 por ciento) y

vid (1,5 por ciento) en lo que respecta a cultivos de vocación agroexportadora; mientras que en la actividad orientada al mercado interno destacan cebolla (6,7 por ciento), arroz (12,5 por ciento), papa (19,1 por ciento), ajo (52,7 por ciento), maíz chala (41,7 por ciento), tomate (27,1 por ciento) y zanahoria (5,9 por ciento); entre otros..

- En el mes, la **actividad pecuaria** creció ligeramente (0,2 por ciento), luego que la mejora de la producción de leche fresca (5,7 por ciento) fuera contrarrestada por la caída ocurrida en la producción avícola, tanto en carne (-0,1 por ciento), como en huevos (-21,5 por ciento); así como por la menor producción de carne de vacuno (-21,3 por ciento) y de porcino (-4,5 por ciento). En lo que va del año, el resultado del subsector fue positivo (3,9 por ciento), asociado a la línea avícola al registrar crecimiento la producción de carne (6,6 por ciento) y de huevos (3,2 por ciento), y en menor medida de la carne de ovino (27,2 por ciento).
- En relación al avance de áreas sembradas en la presente **campaña de siembras 2016/2017**, se instalaron 83 989 hectáreas, superior en 2,2 por ciento a la campaña previa (2015/2016). Las áreas sembradas de los cultivos transitorios crecieron 2,5 por ciento, destacando los cultivos de arroz (1,5 por ciento), maíz chala (24,4 por ciento), papa (1,5 por ciento), cebolla (2,4 por ciento) ajo (15,3 por ciento); entre los de mayor extensión. De manera contraria, cayeron las áreas instaladas con frijol grano seco (-16,4 por ciento), sandía (-7,2 por ciento) y maíz choclo (-11,5 por ciento); entre otros.
- En relación a las siembras con cultivos permanentes y semi-permanentes, cayeron 0,9 por ciento por efecto de la reducción de siembras de alfalfa (-27,1 por ciento), principalmente y en menor medida de caña de azúcar (-46,8 por ciento).

**CUADRO N° 3**  
**SUPERFICIE SEMBRADA 1/**  
(En hectáreas)

	<b>Campaña agrícola 2/</b>		<b>Variación</b>	
	<b>2015/2016</b>	<b>2016/2017</b>	<b>Absoluta</b>	<b>Porcentual</b>
<b>Cultivos Transitorios</b>	<b>79 052</b>	<b>81 036</b>	<b>1 984</b>	<b>2,5</b>
Ajo	4 255	4 905	650	15,3
Arroz	19 954	20 256	302	1,5
Arveja grano verde	1 322	1 315	-7	-,5
Cebolla	9 574	9 803	229	2,4
Frijol grano seco	3 422	2 861	-561	-16,4
Haba grano verde	1 157	937	-220	-19,0
Sandía	2 416	2 242	-174	-7,2
Maíz chala	11 935	14 852	2 917	24,4
Maíz choclo	2 172	1 923	-249	-11,5
Papa	9 933	10 079	146	1,5
Quinua	1 760	1 010	- 750	-42,6
Tomate	873	917	44	5,0
Zanahoria	1 551	1 472	-79	-5,1
Zapallo	1 536	793	-743	-48,4
Otros	7 192	7 671	479	6,7
<b>Cultivos Permanentes y Semipermanentes</b>	<b>7 852</b>	<b>7 784</b>	<b>-68</b>	<b>-0,9</b>
Alcachofa	1 117	2 499	1 382	123,7
Alfalfa	6 166	4 495	-1 671	-27,1
Caña de azúcar	86	46	-40	-46,8
Olivo	30	61	31	103,3
Palta	6	242	236	3933,3
Vid	63	88	25	39,7
Otros	384	353	-31	-8,1
<b>Total</b>	<b>82 141</b>	<b>83 989</b>	<b>1 848</b>	<b>2,2</b>

1/ Cifras preliminares.

2/ De Agosto a Julio.

Fuente: Gerencia Regional de Agricultura y Riego - Arequipa.

Elaboración: BCRP - Sucursal Arequipa. Departamento de Estudios Económicos.

## 1.2 Sector pesca

- La **actividad pesquera** registró una caída de 56,8 por ciento) asociada a la menor extracción de anchoveta para la línea industrial (-62,7 por ciento), a lo que se adicionó el menor desembarque reportado de especies marinas tanto de pescados como de mariscos para la línea de fresco en la actividad de consumo humano directo, ante el cierre temporal de algunas caletas por la presencia de oleajes anómalos.
- Entre enero y julio, el sector pesquero acumuló una caída de 46,2 por ciento, resultado de la menor captura de productos hidrobiológicos, dirigida tanto al consumo humano directo (-57,0 por ciento), en su estado de fresco (-61,9 por ciento); como al consumo humano indirecto (-44,9 por ciento), que mantuvo una caída en la captura de anchoveta. Cabe destacar, que la segunda temporada de pesca en el sur autorizada por PRODUCE, se inició los primeros días de julio y finalizará el 31 de diciembre del presente año.

**CUADRO N° 4**  
**SECTOR PESCA 1/**  
(En toneladas)

	Julio			Enero - Julio		
	2016	2017	Var. %	2016	2017	Var. %
<b>Consumo Humano Directo</b>	<b>7 548</b>	<b>2 719</b>	<b>-64,0</b>	<b>27 992</b>	<b>12 039</b>	<b>-57,0</b>
Fresco	7 256	2 311	-68,2	26 784	10 202	-61,9
Congelado	292	408	39,7	1 208	1838	52,1
<b>Consumo Humano Indirecto</b>	<b>2 753</b>	<b>1 028</b>	<b>-62,7</b>	<b>115 807</b>	<b>63 771</b>	<b>-44,9</b>
<b>SECTOR PESCA 2/</b>			<b>-56,8</b>			<b>-46,2</b>

1/ Cifras preliminares.

Fuente: Gerencia de la Producción - Arequipa.

Elaboración: BCRP - Sucursal Arequipa. Departamento de Estudios

- En julio, el **precio promedio de la harina de pescado** registró US\$ 1 250 por tonelada, que significó un decrecimiento de 21,9 por ciento en el periodo interanual y de -2,4 por ciento en el periodo mensual.

**GRÁFICO N° 1**  
**COTIZACIÓN INTERNACIONAL DE HARINA DE PESCADO**  
(Hamburgo - US\$/TM)

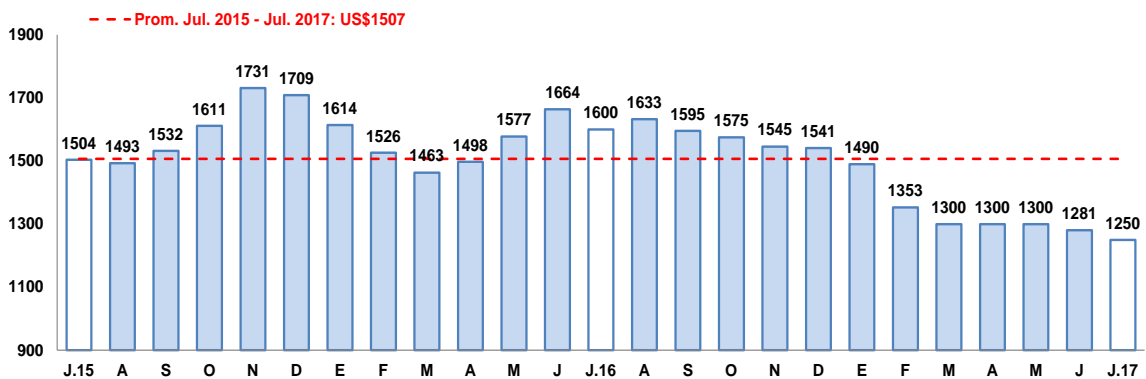

Fuente: Reuters y Bloomberg.

Elaboración: BCRP – Sucursal Arequipa. Departamento de Estudios Económicos.

### 1.3 Sector minería

- El **sector minero**, en julio registró un indicador positivo de 17,8 por ciento, en el período interanual, explicado por la mejora en la producción de cobre (3,0 por ciento), oro (38,0 por ciento) y en menor medida por el molibdeno (94,1 por ciento). En cuanto a la producción de los principales minerales a nivel nacional, la región de Arequipa lideró la producción de cobre con una participación del 21,0 por ciento; mientras que, se posicionó en la tercera colocación en la producción de oro con el 14,0 por ciento; y en el primer lugar en la producción de molibdeno con el 48,3 por ciento.
- En los siete meses iniciales del año, la producción minera regional registró una expansión de 4,9 por ciento, sostenido por buen performance de la producción de oro (26,5 por ciento) según reporte de la unidad minera de Tambomayo, y molibdeno (49,3 por ciento), este último por el mayor aporte de la ampliación de Cerro Verde; variación que fue contrarrestada parcialmente por la menor extracción de concentrado de cobre (-3,9 por ciento), plata (-19,6 por ciento), plomo (-13,5 por ciento) y zinc (-2,1 por ciento). En lo que va del año, Arequipa se sitúa como la principal región productora de cobre y molibdeno, con una participación de 21,0 por ciento y 47,2 por ciento, respectivamente. Asimismo, viene colocándose en tercer lugar en la producción de oro a nivel nacional, con una participación del 12,7 por ciento.

**CUADRO N° 5  
SECTOR MINERÍA 1/**

(Variación % real respecto a similar periodo del año anterior)

Mineral	Estructura Porcentual 2015 2/	Julio				Enero - Julio			
		2016	2017	Var.%	Contribución al crecimiento 3/	2016	2017	Var.%	Contribución al crecimiento 3/
Cobre (TMF)	68,0	41 967	43 206	3,0	2,1	302 224	290 334	-3,9	-2,9
Oro (KGF)	14,2	1 278	1 764	38,0	3,3	8 445	10 683	26,5	2,2
Plata (KGF)	5,0	24 655	21 966	-10,9	-0,3	164 701	132 418	-19,6	-0,6
Plomo (TMF)	1,2	1 411	1 370	-3,0	0,0	11 297	9 776	-13,5	-0,1
Zinc (TMF)	2,2	2 162	2 051	-5,1	-0,1	15 139	14 813	-2,1	0,0
Molibdeno (TMF)	9,4	741	1 437	94,1	12,8	4 969	7 417	49,3	6,4
<b>SECTOR MINERÍA 2/</b>	<b>100,0</b>			<b>17,8</b>	<b>17,8</b>			<b>4,9</b>	<b>4,9</b>

1/ Cifras preliminares.

2/ A precios de 2007.

3/ En base a la estructura de similar periodo de 2015.

Fuente: Ministerio de Energía y Minas.

**GRÁFICO N° 2  
VARIACIÓN DE LA PRODUCCIÓN MINERA**

(Variación % real respecto a similar mes del año anterior)

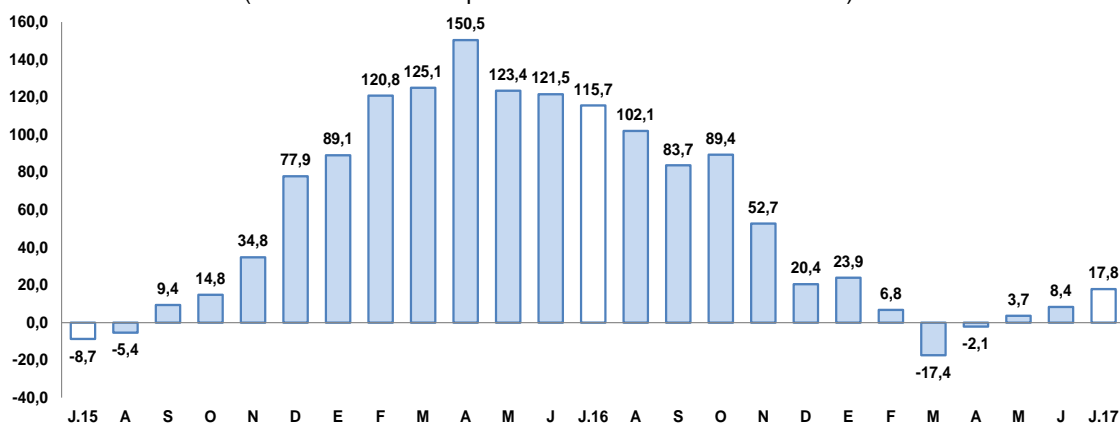

Fuente: Ministerio de Energía y Minas.

Elaboración: BCRP, Sucursal Arequipa, Departamento de Estudios Económicos.

- La **cotización internacional de los principales metales** registró, en el período interanual, resultados mixtos, con un incremento de precios del cobre (23,1 por ciento), plomo (23,5 por ciento) y zinc (27,4 por ciento); en tanto que, se reportó una contracción de precios del oro (-7,6 por ciento) y plata (-19,1 por ciento). En julio con relación al mes anterior, se registró un ligero crecimiento en los precios del zinc (8,1 por ciento), plomo (6,3 por ciento) y cobre (4,9 por ciento); mientras que se contrajeron los precios del oro (-1,8 por ciento) y plata (-4,6 por ciento).



## 2. Otros indicadores sectoriales

### 2.1 Sector manufactura

- La **producción manufacturera**, en el mes de julio, registró una expansión de 0,7 por ciento en comparación con la obtenida en similar período del año 2016, determinado por la manufactura primaria (0,1 por ciento), así como por la manufactura no primaria (0,8 por ciento).
- La variación positiva en la **manufactura primaria** estuvo determinada por la mayor producción de conservas y congelado de pescado (80,2 por ciento), resultado que fue contrarrestado por la menor producción en harina y aceite de pescado (-25,6 por ciento) así como en los productos de cobre (-2,5 por ciento).
- En la **manufactura no primaria**, se registró un incremento de 0,8 por ciento, principalmente por la mayor producción de lápices y conexos (29,6 por ciento), bebidas no alcohólicas (15,5 por ciento), cerveza y malta (9,9 por ciento), molinería (9,6 por ciento) e hilatura de fibras textiles (6,9 por ciento). Siendo contrarrestada por la menor producción de productos plásticos (-23,6 por ciento), pintura, barnices y lacas (-17,9 por ciento), productos lácteos (-10,6 por ciento), prendas de vestir (-10,1 por ciento) y cemento (-7,6 por ciento).

**CUADRO N° 6**  
**SECTOR MANUFACTURA**  
(Variación % real respecto a similar período del año anterior)  
**SECTOR MANUFACTURA 1/**  
(Variación % real respecto a similar período del año anterior)

Ramas de actividad	Estructura porcentual 2015 1/	Julio		Enero-Julio	
		Var.%	Contribución 2/	Var.%	Contribución 2/
<b>MANUFACTURA PRIMARIA</b>	<b>18,8</b>	<b>0,1</b>	<b>0,0</b>	<b>-12,9</b>	<b>-2,3</b>
Conservas y congelado pescado	0,5	80,2	0,5	79,3	0,3
Harina y aceite de pescado	1,6	-25,6	-0,1	10,3	0,1
Productos de cobre	16,6	-2,5	-0,4	-16,6	-2,7
<b>MANUFACTURA NO PRIMARIA</b>	<b>81,2</b>	<b>0,8</b>	<b>0,7</b>	<b>-5,0</b>	<b>-4,1</b>
Productos lácteos	8,3	-10,6	-0,8	-18,2	-1,6
Molinería	8,7	9,6	0,9	2,7	0,2
Cerveza y malta	16,2	9,9	1,6	7,6	1,2
Bebidas no alcohólicas	9,0	15,5	1,2	-10,3	-0,9
Hilatura de fibras textiles	9,3	6,9	0,6	-16,3	-1,7
Prendas de vestir	1,2	-10,1	-0,1	-3,3	0,0
Pintura, barnices y lacas	0,4	-17,9	-0,1	-3,8	0,0
Fabricación productos plásticos	1,0	-23,6	-0,2	-13,9	-0,2
Cemento	26,9	-7,6	-2,4	-4,2	-1,1
Lápices y conexos	0,1	29,6	0,1	20,1	0,0
<b>SECTOR MANUFACTURA</b>	<b>100,0</b>	<b>0,7</b>	<b>0,7</b>	<b>-6,5</b>	<b>-6,5</b>

1/ A precios de 1994

2/ En base a la estructura de similar período de 2016.

Fuente: Empresas Industriales

Elaboración: BCRP, Sucursal Arequipa. Departamento de Estudios Económicos.

- En el período acumulado a julio, la **actividad manufacturera** registra una contracción de 6,5 por ciento, resultado de la caída de la manufactura primaria (-12,9 por ciento) y de la manufactura no primaria (-5,0 por ciento). En el primer caso, la contracción se debió a la menor producción de cobre (-16,6 por ciento), siendo atenuada por el incremento en la producción de productos derivados de pescado (79,3 por ciento); y de harina y aceite de



pescado (10,3 por ciento); en tanto que, la contracción de la manufactura no primaria se asoció a la menor producción de productos lácteos (-18,2 por ciento), hilaturas de fibras textiles (-16,3 por ciento), productos plásticos (-13,9 por ciento), y bebidas no alcohólicas (-10,3 por ciento), entre los más representativos.

**GRAFICO N° 3**  
**VARIACIÓN DE LA MANUFACTURA**  
(Variación % real respecto a similar mes del año anterior)

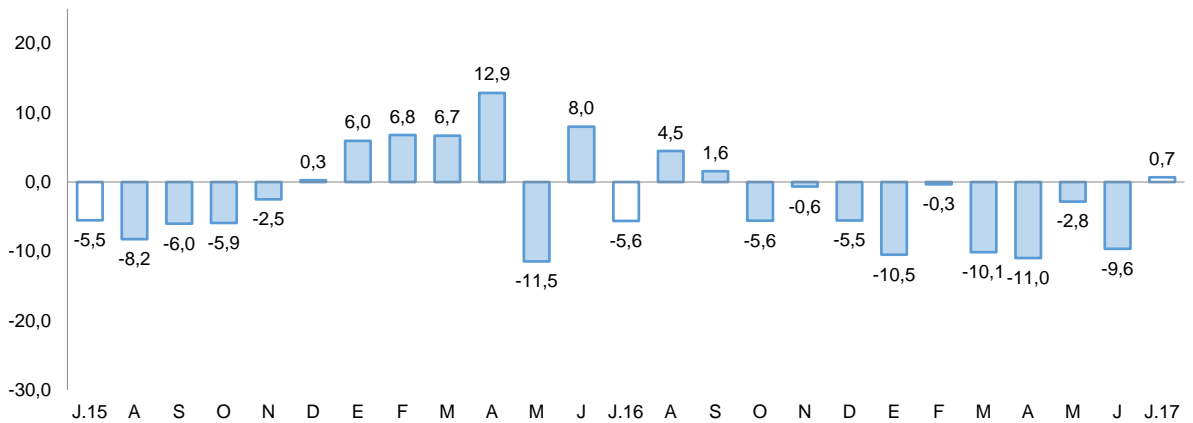

Fuente: BCRP, sucursal de Arequipa, en base a información de las Empresas Industriales.  
Elaboración: BCRP, Sucursal Arequipa, Departamento de Estudios Económicos

## 2.2 Sector construcción

- En julio, los **despachos de cemento** orientados al mercado nacional, equivalentes a 176 762 toneladas métricas, registraron una ligera caída de 0,2 por ciento al compararlo con similar mes del año 2016.
- Entre enero y julio del año en curso, los despachos alcanzaron la suma de 1 216 678 toneladas, mostrando un descenso de 2,5 por ciento en comparación a los despachos efectuados en igual período del año anterior.

**GRAFICO N° 4**  
**VARIACIÓN DEL SECTOR CONSTRUCCIÓN**  
(Variación % real respecto a similar mes del año anterior)

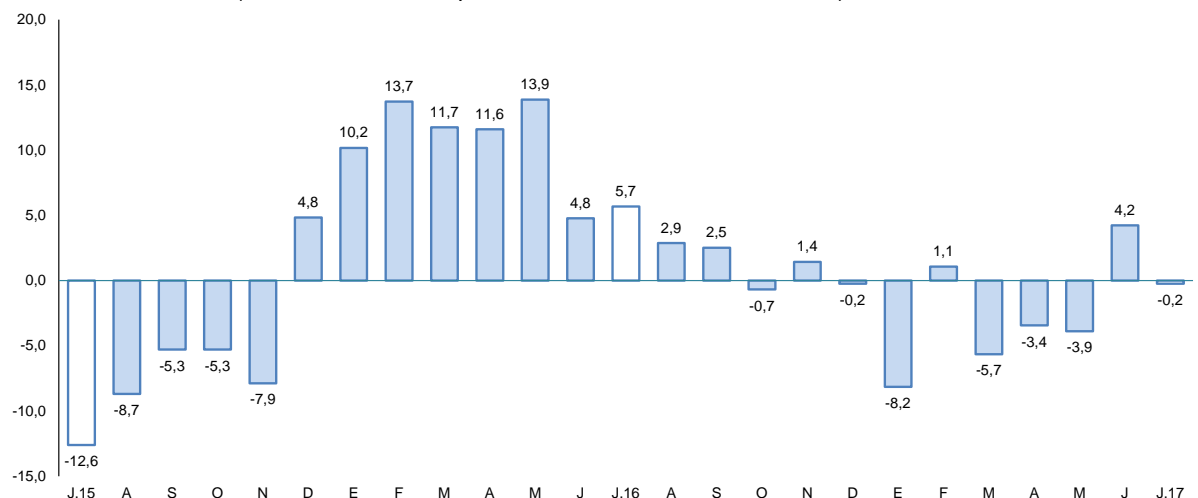

Fuente: BCRP, Sucursal Arequipa en base a información de las Empresas Industriales  
Elaboración: BCRP, Sucursal Arequipa, Departamento de Estudios Económicos.

### 2.3 Arribos a los establecimientos de hospedaje.

- El **arribo de turistas**, al departamento de Arequipa en el mes de julio, alcanzó los 150 938 visitantes, lo que significó un decrecimiento de 5,7 por ciento en el período interanual, debido al menor flujo de turistas tanto nacionales (-6,8 por ciento), como extranjeros (-2,6 por ciento). La procedencia de los turistas nacionales fue en su mayoría de los departamentos de Lima, Puno, Cusco, Tacna y Moquegua; mientras que los turistas extranjeros provinieron de Francia, Estado Unidos de América, Inglaterra, España y Chile; entre los principales. El **promedio de permanencia** de los turistas nacionales fue de 1,3 días y de los extranjeros fue de 1,5 días.
- Entre enero y julio, el número de turistas que visitó Arequipa fue de 955 275, determinando una contracción de 7,6 por ciento en relación al mismo periodo del año anterior. Este resultado obedeció al menor arribo de turistas tanto nacionales (-8,6 por ciento) como extranjeros (-3,3 por ciento). En lo que va del año, el movimiento de visitantes a los atractivos turísticos del Colca y del Monasterio de Santa Catalina vienen registrando desaceleración en la frecuencia de visitas, en ambos casos de 2,4 por ciento; en el período interanual.

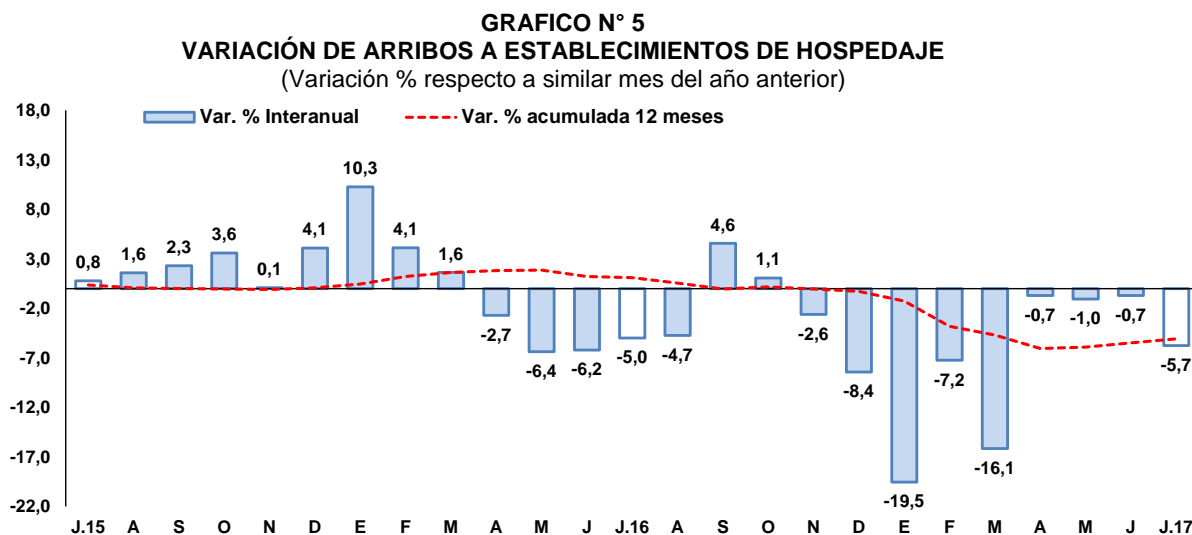

Fuente: Encuesta Mensual a Establecimientos de Hospedaje- MINCETUR.  
Elaboración: BCRP, Sucursal Arequipa, Departamento de Estudios Económicos.

## II. ASPECTOS LABORALES

### 1. Empleo

- En julio, el sector **empleo** creció ligeramente 1,2 por ciento, al incidir positivamente en la mayor demanda de los sectores extractivo (13,4 por ciento) y de transportes, almacenes y comunicaciones (6,0 por ciento), sobre la caída ocurrida en los sectores manufacturero (-1,7 por ciento), comercio (-0,1 por ciento) y servicios (-1,4 por ciento).
- En los primeros siete meses del año, la demanda laboral mantuvo un desempeño favorable de 2,2 por ciento; explicado por el resultado positivo de los sectores de transporte, almacenes y comunicaciones (11,1 por ciento), extractivo (10,7 por ciento) y servicios (0,8 por ciento). En contraste, se reportó una contracción de los sectores manufacturero (-1,8 por ciento) y comercio (-0,5 por ciento), atenuando parcialmente el resultado final del sector.

**CUADRO N° 7**  
**CIUDAD DE AREQUIPA: ÍNDICE MENSUAL DE EMPLEO EN EMPRESAS PRIVADAS FORMALES**  
**DE 10 Y MÁS TRABAJADORES POR RAMA DE ACTIVIDAD ECONÓMICA 1/**  
 (Octubre 2010 = 100)

	Julio			Enero - Julio		
	2016	2017	Var.%	2016	2017	Var.%
Extractiva 2/	194,7	220,7	13,4	194,7	215,5	10,7
Industria manufacturera	104,5	102,8	-1,7	105,0	103,2	-1,8
Comercio	118,6	118,5	-0,1	118,9	118,3	-0,5
Transporte, almacenes y comunicaciones	143,8	152,4	6,0	135,6	150,7	11,1
Servicios 3/	129,3	127,4	-1,4	118,1	119,1	0,8
<b>Total</b>	<b>126,0</b>	<b>127,5</b>	<b>1,2</b>	<b>121,3</b>	<b>124,0</b>	<b>2,2</b>

Nota: La información corresponde al primer día de cada mes.

1/ Cifras preliminares.

2/ Conformada por las subramas agricultura, pesca y minería.

3/ Conformada por las subramas servicios prestados a empresas, restaurantes y hoteles, establecimientos financieros, enseñanza, servicios sociales y comunales; y electricidad, gas y agua.

Fuente: MTPE - Encuesta Nacional de Variación del Empleo (ENVME)

Elaboración: BCRP, Sucursal Arequipa. Departamento de Estudios Económicos.

**GRÁFICO N°6**  
**CIUDAD DE AREQUIPA: EMPLEO FORMAL URBANO EN EMPRESAS DE 10 A MÁS**  
**TRABAJADORES**

(Variación % respecto a similar mes del año anterior)

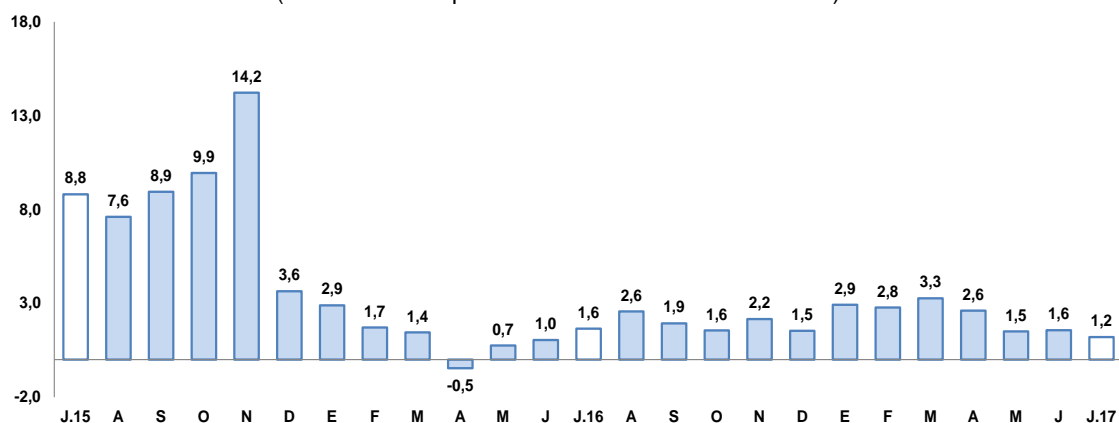

Fuente: Ministerio del Trabajo y Promoción del Empleo.

Elaboración: BCRP, Sucursal Arequipa, Departamento de Estudios Económicos.

### III. SECTOR EXTERNO

#### 1. Exportaciones

- En julio, las exportaciones regionales se contrajeron 13,4 por ciento en el periodo interanual, asociado a los menores envíos de productos tradicionales (-13,4 por ciento), al reducirse los despachos de productos mineros (-11,4 por ciento), como plomo y zinc; además de los pesqueros (-93,9 por ciento) y agrícolas (-41,1 por ciento). Adicionalmente, cayeron las exportaciones no tradicionales (-13,5 por ciento), básicamente por menores embarques de productos agropecuarios (-39,1 por ciento), de minerales no metálicos (-2,4 por ciento) y sidero-metalúrgicos (-92,7 por ciento); entre otros.
- En los siete meses del año, las exportaciones totalizaron US\$ 2 674,1 millones, con un crecimiento de 8,4 por ciento respecto a similar período del año anterior. El mayor dinamismo se dio en la estructura de productos tradicionales (12,2 por ciento); principalmente de productos mineros (12,8 por ciento) como cobre, molibdeno, plata y zinc. En contraste, se reportaron menores envíos de productos no tradicionales (-19,4 por ciento), como minerales

no metálicos (-17,0 por ciento), sidero-metalúrgicos (-90,1 por ciento) y metal-mecánicos (-5,6 por ciento), entre otros.

- La oferta exportable regional, en los primeros siete meses del año, se concentró en cinco países que representaron el 73,1 por ciento del total; ocupando el primer lugar República Popular de China (34,9 por ciento), seguido de Estados Unidos de América (15,6 por ciento), Japón (14,1 por ciento), Suiza (5,8 por ciento) e India (5,7 por ciento). A nivel de productos, a República Popular China fueron enviados, principalmente, minerales de cobre y sus concentrados (83,9 por ciento) y, en menor medida, cátodos de cobre refinado (7,4 por ciento), a Estados Unidos de América oro en bruto (59,5 por ciento), a Japón minerales de cobre y sus concentrados (99,5 por ciento), a Suiza oro en bruto (99,8 por ciento) y a India minerales de cobre y sus concentrados (83,0 por ciento).
- La estructura de las exportaciones a nivel de los principales productos ofertados, registró a minerales de cobre y sus concentrados con la mayor participación (60,3 por ciento), siendo sus principales mercados de destino República Popular China (48,5 por ciento), Japón (23,2 por ciento), e India (7,8 por ciento). Como segundo producto más exportado se registró a oro en bruto (18,0 por ciento), en tercer lugar a minerales de molibdeno (3,7 por ciento) y en cuarto lugar a cátodos de cobre refinado (3,4 por ciento), entre los principales.

**CUADRO Nº 8**  
**AREQUIPA: EXPORTACIONES POR GRUPO DE PRODUCTOS 1/**  
(Valor FOB en millones de US\$)

TIPO	Julio			Enero - Julio		
	2016	2017	Var. %	2016	2017	Var. %
<b>PRODUCTOS TRADICIONALES</b>	<b>355,9</b>	<b>308,3</b>	<b>-13,4</b>	<b>2167,1</b>	<b>2 432,0</b>	<b>12,2</b>
Pesqueros	8,3	0,5	-93,9	31,5	24,3	-22,7
Agrícolas	0,5	0,3	-41,1	2,4	2,3	-5,3
Mineros	347,2	307,5	-11,4	2133,2	2405,4	12,8
Petróleo y derivados	0,0	0,0	-	0,0	0,0	-2,2
<b>PRODUCTOS NO TRADICIONALES</b>	<b>39,3</b>	<b>34,0</b>	<b>-13,5</b>	<b>300,3</b>	<b>242,1</b>	<b>-19,4</b>
Agropecuarios	10,9	6,6	-39,1	63,7	64,7	1,5
Pesqueros	0,7	1,3	101,7	6,7	8,0	18,7
Textiles	13,7	15,0	9,7	85,2	95,1	11,6
Maderas y papeles y sus derivados	0,1	0,0	-95,0	0,9	0,1	-84,6
Químicos	4,2	5,8	37,8	31,3	37,9	21,1
Minerales no metálicos	3,4	3,3	-2,4	20,3	16,9	-17,0
Sidero-metalúrgicos	5,4	0,4	-92,7	79,8	7,9	-90,1
Metal-mecánicos	0,6	1,4	116,9	10,7	10,1	-5,6
Otros	0,4	0,2	-34,5	1,6	1,3	-20,1
<b>TOTAL EXPORTACIONES</b>	<b>395,2</b>	<b>342,3</b>	<b>-13,4</b>	<b>2 467,4</b>	<b>2 674,1</b>	<b>8,4</b>

1/ Cifras preliminares.

Fuente: SUNAT.

Elaboración: BCRP - Sucursal Arequipa. Departamento de Estudios Económicos.

## IV. CRÉDITO Y DEPÓSITOS

### 1. Crédito

- Los **créditos** en Arequipa, al finalizar el mes de julio, registraron un saldo de S/ 10 127 millones con una variación positiva de 4,2 por ciento al compararlos con el mismo mes del año 2016. El Banco de la Nación canalizó 2,0 por ciento del crédito total, siendo las colocaciones en moneda nacional las que determinaron su crecimiento en 7,2 por ciento; Agrobanco participó con 0,4 por ciento de las colocaciones y reportó una contracción de 27,2 por ciento; la Banca Múltiple canalizó 64,9 por ciento de las operaciones y registró un incremento de 0,7 por ciento; en tanto que las Instituciones no Bancarias, que participaron con 32,8 por ciento del total colocado, incrementaron sus saldos 12,4 por ciento.



- Por **tipo de moneda**, los créditos estuvieron conformados 85,9 por ciento por moneda nacional, los que se expandieron 4,8 por ciento en el período interanual; mientras que los créditos de moneda extranjera, que representaron 14,1 por ciento de las colocaciones, registraron un crecimiento de 1,0 por ciento. El **coeficiente de dolarización** fue de 14,1 por ciento, lo que significó un descenso de 0,4 puntos porcentuales respecto al registrado en julio de 2016.
- Según **tipo de crédito**, las mayores colocaciones correspondieron a créditos a empresas, que canalizaron 61,3 por ciento del total y registraron una evolución positiva de 1,7 por ciento. Los créditos a personas capturaron 38,7 por ciento de las operaciones y presentaron una variación positiva de 8,5 por ciento. Al interior de éstos, los préstamos de consumo representaron 24,1 por ciento y registraron una variación positiva de 15,0 por ciento; mientras que los préstamos hipotecarios, con 14,6 por ciento de participación, mostraron una contracción de 0,8 por ciento, en el período interanual.

**CUADRO N° 9**  
**CREDITO DIRECTO**  
(Saldos en millones de soles)

	Estructura % Jul-17	Julio		Var.% Nominal Jul-17 / Jul-16
		2016	2017	
<b>Banco de la Nación</b>	<b>2,0</b>	<b>187</b>	<b>201</b>	<b>7,2</b>
<b>Agrobanco</b>	<b>0,4</b>	<b>49</b>	<b>36</b>	<b>-27,2</b>
<b>Banca Múltiple</b>	<b>64,9</b>	<b>6 524</b>	<b>6 569</b>	<b>0,7</b>
<b>Instituciones No Bancarias</b>	<b>32,8</b>	<b>2 956</b>	<b>3 321</b>	<b>12,4</b>
Financieras	10,0	947	1 013	7,0
Cajas Municipales	22,0	1 948	2 228	14,4
Cajas Rurales	0,7	57	70	23,1
Edpymes	0,1	4	11	138,1
Arrendamiento Financiero	0,0	0	0	-
<b>TOTAL</b>	<b>100,0</b>	<b>9 716</b>	<b>10 127</b>	<b>4,2</b>
<b>Empresas</b>	<b>61,3</b>	<b>6 101</b>	<b>6 205</b>	<b>1,7</b>
<b>Personas</b>	<b>38,7</b>	<b>3 616</b>	<b>3 922</b>	<b>8,5</b>
Consumo	24,1	2 120	2 439	15,0
Hipotecario	14,6	1 495	1 483	-0,8
MN	85,9	8 308	8 704	4,8
ME	14,1	1 409	1 423	1,0
ME (Mill. US\$)		420	439	4,6

1/ Ajuste en Créditos a Empresas

2/ Debido al redondeo de los datos parciales, los totales pueden diferir de la suma de las partes

Fuente: SBS y AFP

Elaboración: BCRP, Sucursal Arequipa, Departamento de Estudios Económicos

**GRAFICO N° 7**  
**VARIACIÓN DEL CREDITO DIRECTO**  
(Var. % respecto a similar mes del año anterior)

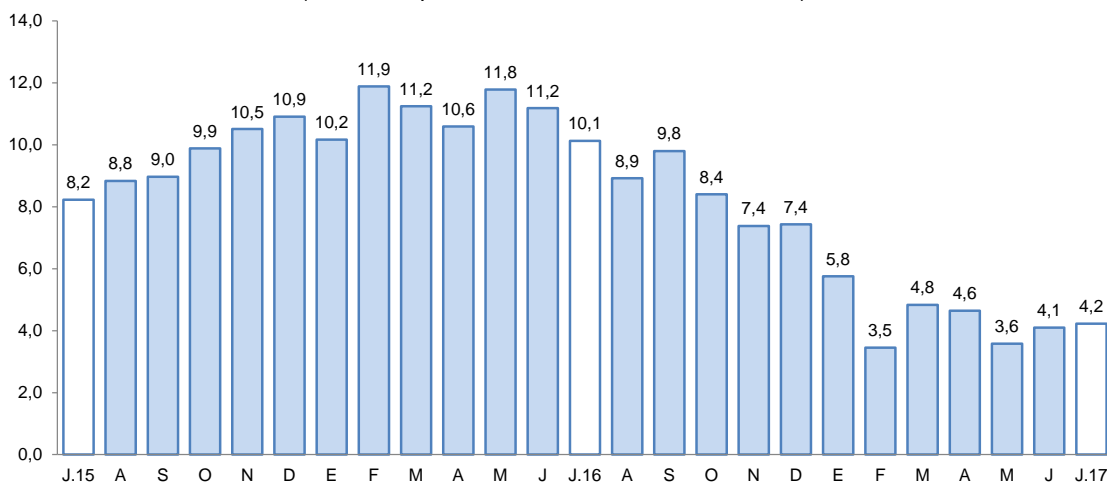

Fuente: Superintendencia de Banca, Seguros y AFP's.  
Elaboración: BCRP, Sucursal Arequipa, Departamento de Estudios Económicos.

- La **cartera morosa**, correspondiente al mes de junio de 2017, fue de 3,7 por ciento, presentando un ligero descenso de 0,1 puntos porcentuales comparada con igual mes del año 2016. Las tasas de morosidad más elevadas corresponden a EDPYMES con 8,1 por ciento, Empresas Financieras con 5,7 por ciento y Agrobanco con 5,4 por ciento. Asimismo, la morosidad alcanzó 5,2 por ciento en las Cajas Municipales; en tanto, la Banca Múltiple y el Banco de la Nación, se mantienen similar al anterior mes con 2,9 y 1,0 por ciento, respectivamente.

**GRAFICO N° 8**  
**TASA DE MOROSIDAD 1/**  
(Porcentaje)

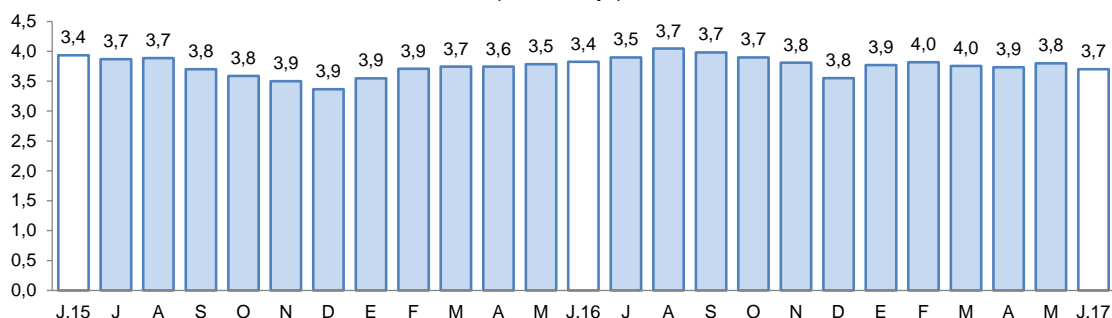

1/ Morosidad = (créditos vencidos + créditos en cobranza judicial) / colocaciones brutas.  
Elaboración: BCRP, Sucursal Arequipa, Departamento de Estudios Económicos.

## 2. Depósitos

- Los **depósitos** registraron un saldo de S/ 8 392 millones, con un crecimiento de 6,9 por ciento al compararlos con igual mes de 2016. A nivel de su estructura, el Banco de la Nación captó 6,9 por ciento de los depósitos totales, y sus saldos registraron una expansión de 6,1 por ciento; la Banca Múltiple participó con 58,0 por ciento del total de depósitos, registrando un crecimiento de 4,0 por ciento; en tanto, las Instituciones No Bancarias alcanzaron 35,0 por ciento de participación, lo que significó una evolución positiva en sus captaciones de 12,4 por ciento.



- Por **tipo de moneda**, los depósitos estuvieron conformados 73,0 por ciento por moneda nacional, los que se incrementaron 9,9 por ciento; mientras que los depósitos en moneda extranjera representaron el 27,0 por ciento de las operaciones y registraron una caída de 0,4 por ciento. El **coeficiente de dolarización** de los depósitos fue de 27,0 por ciento, situándose en 2,0 puntos porcentuales por debajo del valor de julio de 2016.
- Por **modalidad de captación**, los depósitos en ahorros representaron 40,8 por ciento y se incrementaron en 8,7 por ciento; los depósitos a plazo canalizaron 41,1 por ciento de las operaciones y registraron una variación positiva de 8,8 por ciento; en tanto, que los depósitos a la vista canalizaron 18,1 por ciento y tuvieron una variación negativa de 0,5 por ciento.

**CUADRO N° 10  
DEPÓSITOS**

(Saldos en millones de soles)

	Estructura % Jul-17	Julio		Var.% Nominal Jul-17 / Jul-16
		2016	2017	
<b>Banco de la Nación</b>	<b>6,9</b>	<b>547</b>	<b>580</b>	<b>6,1</b>
<b>Banca Múltiple</b>	<b>58,0</b>	<b>4 685</b>	<b>4 872</b>	<b>4,0</b>
<b>Instituciones No Bancarias</b>	<b>35,0</b>	<b>2 615</b>	<b>2 941</b>	<b>12,4</b>
Financieras	3,6	473	302	-36,1
Cajas Municipales	30,9	2 111	2 594	22,9
Cajas Rurales	0,5	31	45	42,8
<b>TOTAL</b>	<b>100,0</b>	<b>7 847</b>	<b>8 392</b>	<b>6,9</b>
Vista	18,1	1 526	1 518	-0,5
Ahorro	40,8	3 148	3 422	8,7
A plazo	41,1	3 173	3 452	8,8
MN	73,0	5 570	6 123	9,9
ME	27,0	2 277	2 269	-0,4
ME (Mill. US\$)		679	700	3,2

1/ Debido al redondeo de los datos parciales, los totales pueden diferir de la suma de las partes

Fuente: SBS y AFP

Elaboración: BCRP, Sucursal Arequipa, Departamento de Estudios Económicos.

**GRAFICO N° 9  
VARIACIÓN DE LOS DEPÓSITOS**

(Var. % respecto a similar mes del año anterior)

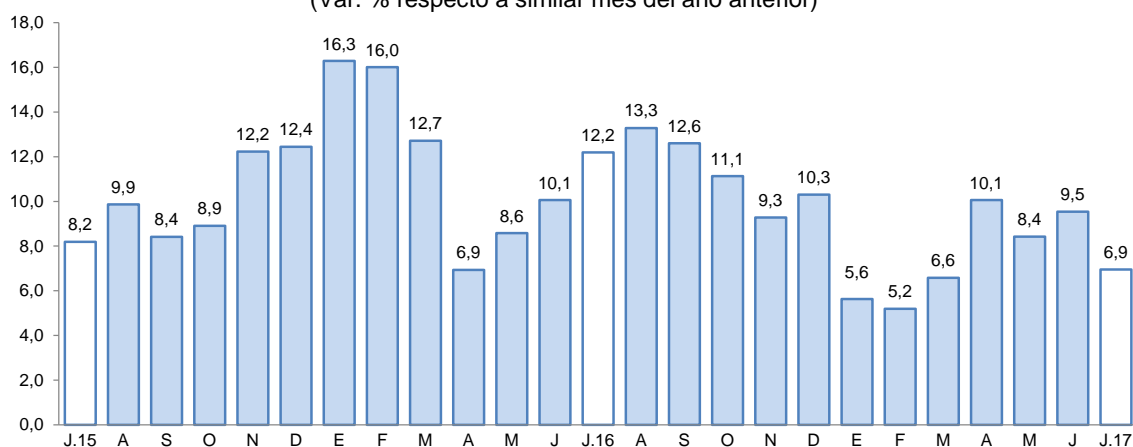

Fuente: Superintendencia de Banca, Seguros y AFP.

Elaboración: BCRP, Sucursal Arequipa, Departamento de Estudios Económicos.



- El ratio **colocaciones/depósitos** en el mes de julio fue de 1,21, menor al comparativo anual que fue de 1,24.

## V. EJECUCION DEL PRESUPUESTO DE GASTOS DEL GOBIERNO GENERAL

### 1. Ejecución del gasto corriente no financiero

- El **gasto corriente** en julio de 2017 equivalente a S/ 288 millones, presentó una contracción de 0,5 por ciento respecto al comparativo anual, debido a los menores gastos en el Gobierno Regional (-2,6 por ciento), y en los gobiernos locales (-0,1 por ciento); específicamente en los rubros de Transferencias y Remuneraciones, que mostraron cifras negativas de -10,1 y -1,3 por ciento, respectivamente.
- En el periodo acumulado, se registró un indicador positivo de 4,7 por ciento, al reportar evolución creciente los tres niveles de gobierno: Nacional (4,1 por ciento), Regional (3,8 por ciento) y locales (8,7 por ciento). Por partidas específicas, se reportaron incrementos de 14,1 por ciento en Bienes y Servicios, 3,9 por ciento en Transferencias y 0,9 por ciento en Remuneraciones.

**CUADRO N°11**  
**AREQUIPA: EJECUCION DEL GASTO CORRIENTE NO FINANCIERO 1/2/**  
(Millones de soles)

	Julio			Enero - Julio		
	2016	2017	Var.% real	2016	2017	Var.% real
Gobierno Nacional	136	141	0,8	800	860	4,1
Gobierno Regional	98	98	-2,6	589	632	3,8
Gobiernos locales	48	49	-0,1	267	299	8,7
<b>Total</b>	<b>281</b>	<b>288</b>	<b>-0,5</b>	<b>1 656</b>	<b>1 790</b>	<b>4,7</b>

1/ Información actualizada al 31 de julio de 2017.

2/ Comprende el gasto en remuneraciones, bienes y servicios y pensiones.

Fuente: MEF.

Elaboración: BCRP, Sucursal Arequipa. Departamento de Estudios Económicos.

### 2. Ejecución del gasto de Capital

- El **gasto de capital**, en el mes de julio de 2017, alcanzó a S/ 133 millones, con un crecimiento de 0,7 por ciento respecto al comparativo interanual, debido a los mayores gastos en los gobiernos locales (37,5 por ciento) y Gobierno Regional (9,7 por ciento).
- En el periodo acumulado, se registró una variación positiva de 34,3 por ciento, producto de la expansión del gasto del Gobierno Regional (161,1 por ciento), atenuada por la caída en el gasto de los gobiernos Nacional (-31,8 por ciento) y locales (-3,2 por ciento).

**CUADRO N° 12**  
**AREQUIPA: EJECUCIÓN DEL GASTO DE CAPITAL 1/2/**  
(Millones de soles)

	Julio			Enero - Julio		
	2016	2017	Var.% real	2016	2017	Var.% real
Gobierno Nacional	36	16	-57,6	132	93	-31,8
Gobierno Regional	46	52	9,7	150	404	161,1
Gobiernos locales	46	65	37,5	275	275	-3,2
<b>Total</b>	<b>128</b>	<b>133</b>	<b>0,7</b>	<b>557</b>	<b>772</b>	<b>34,3</b>

1/ Información actualizada al 31 de julio de 2017.

2/ Comprende el gasto en remuneraciones, bienes y servicios y pensiones.

Fuente: MEF.

Elaboración: BCRP, Sucursal Arequipa. Departamento de Estudios Económicos.

- La **inversión** en julio alcanzó S/ 133 millones, registrando una variación positiva de 0,8 por ciento frente al periodo comparativo; por mayores gastos en los gobiernos locales (37,7 por ciento) y en el Gobierno Regional (10,1 por ciento). En el periodo acumulado de enero a julio, la inversión alcanzó la suma de 754 millones, lo que representa una expansión de 34,7 por ciento respecto al mismo periodo del año anterior.
- El avance de la inversión pública fue de 33,8 por ciento del PIM; el Gobierno Nacional tuvo un avance de 17,2 por ciento, mientras que en el Gobierno Regional fue de 49,3 por ciento y en los gobiernos locales de 30,2 por ciento.

**GRAFICO N° 10**  
**AREQUIPA: VARIACIÓN DE LA INVERSIÓN PÚBLICA**  
(Variación % real)

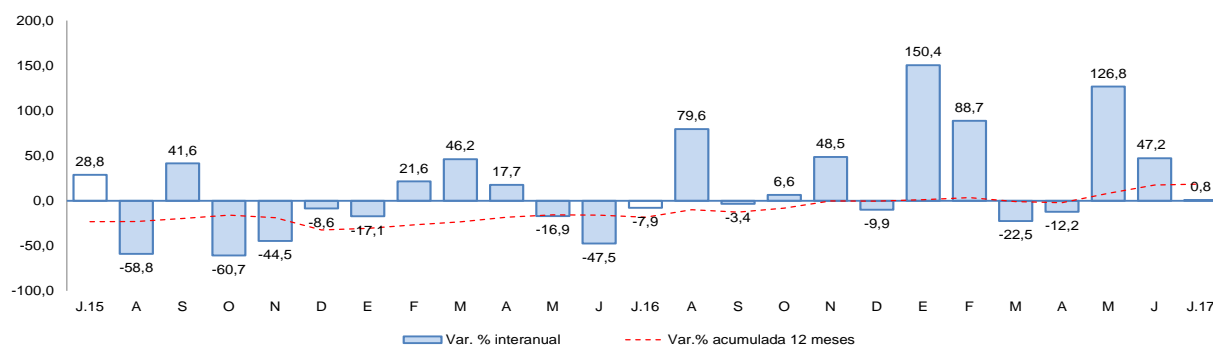

Fuente: MEF.

Elaboración: BCRP, Sucursal Arequipa, Departamento de Estudios Económicos.

- Los principales proyectos que se ejecutaron en los tres niveles de gobierno en el mes fueron:

**Por el Gobierno Nacional:**

- Construcción y mejoramiento de la carretera Camaná - Div. Quilca – Matarani – Ilo - Tacna, con una inversión de S/ 6,0 millones.
- Rehabilitación y remodelación de la infraestructura educativa y equipamiento de la institución educativa Juana Cervantes de Bolognesi, con S/ 2,5 millones.
- Mejoramiento y adecuación a la norma sanitaria de la infraestructura pesquera para consumo humano directo del Faro Matarani – Islay, con una inversión de S/ 1,2 millones.

- Rehabilitación y remodelación de la infraestructura educativa y equipamiento de la Institución Educativa Honorio Delgado Espinoza, con S/ 1,1 millones.

**En el Gobierno Regional:**

- Mejoramiento de la carretera Variante de Uchumayo, entre el puente San Isidro y la vía de Evitamiento, provincia de Arequipa con S/ 36,4 millones.
- Mejoramiento de los servicios de salud del Hospital Camaná, con S/ 1,4 millones.
- Mejoramiento de la carretera Viscachani – Callalli – Sibayo – Caylloma, con S/ 1,0 millones.
- Mejoramiento de los servicios de apoyo del Hospital Regional Honorio Delgado - Arequipa, con S/ 821 mil.

**Los gobiernos locales:**

- Creación de la piscina municipal en el pueblo joven Upis El Carmen de Congata - Uchumayo, con S/ 7,2 millones.
- Instalación del servicio de agua para el sistema de riego – represa Socclahuire en las localidades de Callalli, Alto Perú, Huarangal, Totoral, Andaray, Lapurisma, Charaschaque, Tomajalla y Pichihuay, con S/ 4,9 millones.
- Mejoramiento de los servicios educativo de la Institución Educativa San Antonio María Claret en Hunter, con S/ 3,6 millones.
- Mejoramiento y ampliación del sistema de agua potable y alcantarillado de los anexos de Arasqui, La Vitoria, Chaparra, Caramba, Achanizo, Puerto Viejo y Pampa Redonda en Caravelí, con S/ 2,1 millones.



## VI. ANEXOS



ANEXO 1

AREQUIPA: PRODUCCIÓN AGROPECUARIA 1/  
(Toneladas métricas)

PRODUCTOS	2016						2017							PRODUCTOS
	JUL	AGO	SET	OCT	NOV	DIC	ENE	FEB	MAR	ABR	MAY	JUN	JUL	
<b>AGRICOLA</b>														<b>AGRICOLA</b>
Ají pprika	782	596	0	0	0	0	0	0	186	1 093	776	940	658	Aj pprika
Ajo	1 808	4 772	5 955	8 536	19 082	9 113	2 387	1 417	1 819	2 406	1 841	839	3 525	Ajo
Alcachofa	1 495	1 730	3 114	4 147	3 261	4 185	3 937	4 083	3 799	3 849	4 380	4 568	4 141	Alcachofa
Alfalfa	223 637	244 562	235 655	238 087	226 331	237 220	237 798	231 662	220 334	223 764	207 833	201 321	193 448	Alfalfa
Arroz	0	0	0	0	0	0	0	10 517	95 598	98 537	69 523	5 542	0	Arroz
Arveja grano verde	1 551	1 004	848	551	795	1 438	1 671	1 239	1 049	821	499	761	1 547	Arveja grano verde
Cebolla	37 288	84 059	67 827	29 036	31 832	42 591	43 898	31 113	16 811	22 518	24 523	23 054	46 355	Cebolla
Frijol grano seco	458	2 971	2 215	225	250	119	147	188	116	68	91	57	520	Frijol grano seco
Maiz amilceo	206	0	57	62	64	11	0	23	12	1 022	1 488	0	186	Maiz amilceo
Maiz chala	55 022	49 642	61 371	57 148	58 810	61 593	66 416	65 669	62 103	61 917	81 014	85 946	73 601	Maiz chala
Maiz choclo	3 901	12 133	10 829	8 877	3 194	330	216	181	536	313	405	0	2 386	Maiz choclo
Olivo	39	0	0	0	0	0	0	0	30	680	1 688	126	0	Olivo
Organo	548	543	596	524	613	390	365	467	329	493	429	553	469	Organo
Palto	86	65	0	0	820	0	1 907	2 285	247	1 361	2 481	1 929	3 329	Palto
Papa	18 015	33 054	35 466	118 477	42 394	27 340	17 417	16 480	12 391	9 331	16 864	15 016	21 323	Papa
Quinua	296	273	267	392	619	963	787	369	200	156	89	184	41	Quinua
Tomate	3 457	8 628	5 741	2 960	2 819	4 822	3 480	3 162	2 899	3 510	2 693	3 451	3 135	Tomate
Trigo	97	58	989	3 712	4 787	1 689	10	6	3	3	3	30	58	Trigo
Vid	282	562	602	2 214	4 746	4 488	2 064	5 502	4 643	325	22	187	121	Vid
Zanahoria	5 955	5 235	4 529	5 237	5 835	6 479	8 162	7 344	3 699	3 488	2 874	5 388	6 492	Zanahoria
Zapallo	5 467	6 177	3 485	5 108	1 738	1 395	2 564	4 771	6 444	7 258	2 431	1 776	1 884	Zapallo
<b>Otros Agrcolas</b>														<b>Otros Agrcolas</b>
Avena forrajera	1 151	1 482	1 277	337	272	350	302	199	235	423	523	1 166	265	Avena forrajera
Caa de azcar	4 143	3 818	6 245	4 800	3 985	3 985	0	3 456	2 714	0	0	0	7 303	Caa de azcar
Caa de azcar (Alcohol)	234	353	236	353	235	353	353	353	236	353	235	352	234	Caa de azcar (Alcohol)
Cebada forrajera	335	168	249	320	382	363	421	344	299	464	485	1 529	298	Cebada forrajera
Frijol Vainita	234	392	446	494	562	480	339	320	390	356	162	285	398	Frijol Vainita
Haba grano verde	415	414	417	228	255	887	1 342	1 121	999	1 097	304	273	367	Haba grano verde
Kiwicha	0	12	19	8	18	49	65	58	49	46	59	40	0	Kiwicha
Maiz amarillo duro	760	20	0	0	0	11	0	63	0	19	73	106	337	Maiz amarillo duro
Maiz morado	0	156	322	613	338	132	55	151	146	117	117	79	30	Maiz morado
Tuna	0	0	0	0	0	0	256	1 135	1 870	2 031	1 505	158	0	Tuna
<b>PECUARIO</b>														<b>PECUARIO</b>
Carne de ave	13 676	12 568	12 594	12 403	12 099	13 265	12 390	11 387	12 070	12 138	13 052	12 479	13 668	Carne de ave
Carne de ovino	147	153	135	147	153	145	132	144	183	184	170	162	212	Carne de ovino
Carne de porcino	995	1 013	997	1 017	999	1 030	956	969	960	964	955	929	950	Carne de porcino
Carne de vacuno	585	564	592	692	670	648	616	499	448	451	427	456	461	Carne de vacuno
Carne de caprino	10	12	10	9	9	8	7	7	11	11	10	14	15	Carne de caprino
Carne de alpaca	81	103	107	111	113	104	115	102	105	106	80	86	87	Carne de alpaca
Carne de llama	35	45	43	46	53	55	32	31	30	31	22	21	22	Carne de llama
Huevo	1 077	1 022	1 043	1 028	1 039	1 015	989	928	948	931	876	838	846	Huevo
Leche	29 930	30 103	29 339	29 662	28 953	29 310	28 850	27 954	30 580	30 340	30 524	28 859	31 650	Leche
<b>Otros Pecuarios</b>														<b>Otros Pecuarios</b>
Lana	0	0	0	0	10	13	16	16	9	0	0	0	0	Lana
Fibra de alpaca	0	0	0	11	46	48	63	61	30	0	0	0	0	Fibra de alpaca
Fibra de llama	0	0	0	0	7	8	10	12	5	0	0	0	0	Fibra de llama

1/ Cifras preliminares  
Fuente: Ministerio de Agricultura y Gerencia Regional de Agricultura y Riego - Arequipa.  
Elaboracin: BCRP - Sucursal Arequipa. Departamento de Estudios Econmicos.



**ANEXO 2**

ESPECIES	2016						2017							ESPECIES
	JUL	AGO	SET	OCT	NOV	DIC	ENE	FEB	MAR	ABR	MAY	JUN	JUL	
<b>CHD 2/</b>	<b>7 548</b>	<b>5 665</b>	<b>1 151</b>	<b>1 252</b>	<b>1 606</b>	<b>1 560</b>	<b>2 500</b>	<b>2 201</b>	<b>1 220</b>	<b>938</b>	<b>333</b>	<b>2 129</b>	<b>2 719</b>	<b>CHD 2/</b>
1. Fresco	7 256	5 573	1 065	1 152	1 520	1 489	2 141	1 823	1 043	754	266	1 864	2 311	1. Fresco
2. Congelado	292	91	86	100	86	71	360	377	176	184	67	265	408	2. Congelado
<b>CHI 3/</b>	<b>2 753</b>	<b>25 308</b>	<b>0</b>	<b>0</b>	<b>0</b>	<b>0</b>	<b>1 509</b>	<b>18 660</b>	<b>18 739</b>	<b>20 619</b>	<b>0</b>	<b>2 925</b>	<b>1 028</b>	<b>CHI 3/</b>

1/ Cifras preliminares

2/ Consumo Humano Directo

3/ Consumo Humano Indirecto

Fuente: Gerencia Regional de la Producción-Arequipa.

Elaboración: BCRP - Sucursal Arequipa. Departamento de Estudios Económicos.

ANEXO 3

AREQUIPA: PRODUCCIÓN MINERA 1/

PRODUCTOS	2016						2017							
	JUL	AGO	SET	OCT	NOV	DIC	ENE	FEB	MAR	ABR	MAY	JUN	JUL	
<b>MINERÍA METÁLICA</b>														<b>MINERÍA METÁLICA</b>
Cobre (TMF)	41 967	42 113	41 193	45 495	45 467	47 532	43 238	40 875	39 731	40 671	41 899	40 714	43 206	Cobre (TMF)
Oro (KGF)	1 278	1 280	1 260	1 361	1 507	1 434	1 316	1 404	1 415	1 423	1 616	1 745	1 764	Oro (KGF)
Plata (KGF)	24 655	25 011	23 724	24 349	25 229	22 446	19 581	17 163	16 079	16 752	20 614	20 262	21 966	Plata (KGF)
Plomo (TMF)	1 411	1 424	1 501	1 340	1 426	1 427	1 237	1 430	1 312	1 305	1 521	1 601	1 370	Plomo (TMF)
Zinc (TMF)	2 162	2 139	2 237	2 042	2 070	2 336	1 931	2 160	2 124	2 096	2 248	2 204	2 051	Zinc (TMF)
Molibdeno (TMF)	741	860	706	1 018	843	1 184	1 062	1 000	865	726	1 040	1 288	1 437	Molibdeno (TMF)

1/ Cifras preliminares

Fuente: Ministerio de Energía y Minas.

Elaboración: BCRP - Sucursal Arequipa. Departamento de Estudios Económicos.



**ANEXO 4**

**AREQUIPA: ÍNDICE DE PRODUCCIÓN MANUFACTURERA 1/  
(índice 1994=100,0)**

DESCRIPCIÓN	2016						2017							
	JUL	AGO	SET	OCT	NOV	DIC	ENE	FEB	MAR	ABR	MAY	JUN	JUL	
<b>MANUFACTURA PRIMARIA</b>	<b>146,1</b>	<b>175,4</b>	<b>172,1</b>	<b>183,7</b>	<b>171,0</b>	<b>178,4</b>	<b>176,9</b>	<b>172,9</b>	<b>161,7</b>	<b>148,9</b>	<b>115,6</b>	<b>130,0</b>	<b>146,2</b>	<b>MANUFACTURA PRIMARIA</b>
Conservas y Cong. De pescado	544,5	256,8	0,0	194,9	216,6	139,2	676,6	779,1	433,5	467,8	201,7	648,5	981,1	Conservas y Cong. De pescado
Harina y Aceite de pescado	6,4	49,1	0,0	0,0	0,0	0,0	7,7	69,5	70,0	76,9	0,0	8,9	4,8	Harina y Aceite de pescado
Productos de cobre	233,6	259,1	290,7	307,0	285,3	299,0	282,7	232,7	219,1	192,2	192,1	203,1	227,8	Productos de cobre
<b>MANUFACTURA NO PRIMARIA</b>	<b>246,7</b>	<b>279,5</b>	<b>280,2</b>	<b>258,1</b>	<b>275,7</b>	<b>268,8</b>	<b>236,6</b>	<b>247,0</b>	<b>257,5</b>	<b>246,3</b>	<b>255,9</b>	<b>244,1</b>	<b>248,7</b>	<b>MANUFACTURA NO PRIMARIA</b>
Productos lácteos	58,8	58,6	72,7	34,0	58,2	69,8	64,2	57,1	65,7	64,3	69,9	61,9	52,5	Productos lácteos
Molinería	150,9	176,3	191,1	176,3	159,2	115,2	124,9	139,1	183,3	160,8	188,0	162,5	165,4	Molinería
Cerveza y malta	257,5	313,9	332,3	308,3	350,6	318,5	297,3	288,2	300,0	271,8	286,9	281,4	283,0	Cerveza y malta
Bebidas No alcohólicas	932,5	1206,3	1094,2	1168,6	1325,3	1409,2	851,5	1082,9	1027,5	977,5	1087,7	850,5	1077,5	Bebidas No alcohólicas
Hilatura de fibras textiles	289,4	256,9	272,2	237,9	249,6	253,8	288,8	314,1	299,5	316,8	328,4	343,1	309,4	Hilatura de fibras textiles
Prendas de vestir	79,5	75,1	79,8	83,1	60,4	56,3	62,6	76,5	76,9	73,7	72,6	72,4	71,5	Prendas de vestir
Pinturas, barnices y lacas	192,1	224,9	211,2	216,9	246,2	249,3	134,7	164,6	151,4	182,3	276,4	209,0	157,7	Pinturas, barnices y lacas
Fabricación productos plásticos	1042,4	1574,8	1196,6	1509,6	1036,1	1484,2	1311,0	1307,8	1279,2	990,0	899,4	906,1	796,5	Fabricación productos plásticos
Cemento	976,0	1105,6	1022,4	1010,4	1027,4	1016,7	848,9	883,4	886,9	874,5	829,7	847,7	901,6	Cemento
Lápices y conexos	79,9	100,6	102,9	125,5	121,6	113,4	93,0	71,0	55,4	66,1	86,1	91,7	103,6	Lápices y conexos
<b>TOTAL</b>	<b>221,4</b>	<b>253,3</b>	<b>253,0</b>	<b>239,4</b>	<b>249,4</b>	<b>246,0</b>	<b>221,6</b>	<b>228,4</b>	<b>233,4</b>	<b>221,8</b>	<b>220,6</b>	<b>215,4</b>	<b>222,9</b>	<b>TOTAL</b>

1/ Cifras preliminares

Fuente: Empresas Industriales

Elaboración: BCRP.Sucursal Arequipa. Departamento de Estudios Económicos





ANEXO 5

AREQUIPA: ÍNDICE DE PRODUCCIÓN MANUFACTURERA 1/  
(Variación porcentual)

DESCRIPCIÓN	2016						2017							
	JUL	AGO	SET	OCT	NOV	DIC	ENE	FEB	MAR	ABR	MAY	JUN	JUL	
<b>MANUFACTURA PRIMARIA</b>	<b>-20,0</b>	<b>3,6</b>	<b>2,1</b>	<b>8,0</b>	<b>7,6</b>	<b>7,8</b>	<b>7,6</b>	<b>8,3</b>	<b>-4,5</b>	<b>-19,2</b>	<b>-40,1</b>	<b>-32,0</b>	<b>0,1</b>	<b>MANUFACTURA PRIMARIA</b>
Conservas y Cong. De pescado	34,4	-38,5	-100,0	-79,1	-2,8	-45,8	408,6	109,8	118,9	320,0	-61,9	44,6	80,2	Conservas y Cong. De pescado
Harina y Aceite de pescado	-91,8	12096,1	-100,0	0,0	0,0	0,0	0,0	0,0	0,0	118,4	-100,0	-90,6	-25,6	Harina y Aceite de pescado
Productos de cobre	-6,2	-7,1	6,8	12,8	7,7	8,6	2,6	-11,7	-22,5	-32,7	-27,3	-19,4	-2,5	Productos de cobre
<b>MANUFACTURA NO PRIMARIA</b>	<b>-2,1</b>	<b>4,7</b>	<b>1,5</b>	<b>-8,3</b>	<b>-2,2</b>	<b>-8,1</b>	<b>-14,1</b>	<b>-2,1</b>	<b>-11,2</b>	<b>-9,1</b>	<b>7,4</b>	<b>-4,0</b>	<b>0,8</b>	<b>MANUFACTURA NO PRIMARIA</b>
Productos lácteos	-10,3	-21,0	-23,5	-64,8	-29,4	-18,8	-0,5	-23,1	-31,6	-23,3	-12,2	-18,2	-10,6	Productos lácteos
Molinería	-18,0	6,3	8,2	-9,1	20,5	-11,6	-15,0	2,3	0,7	-4,7	20,1	6,3	9,6	Molinería
Cerveza y malta	-11,7	-5,6	5,8	10,2	7,5	1,4	-4,2	12,8	-14,0	-3,4	139,0	-4,2	9,9	Cerveza y malta
Bebidas No alcohólicas	-14,7	0,6	-8,3	-12,9	2,7	-7,8	-38,3	-10,6	-10,2	-11,7	0,2	-4,3	15,5	Bebidas No alcohólicas
Hilatura de fibras textiles	-17,7	-2,0	19,5	-17,0	-18,4	-16,1	-17,3	-13,1	-24,5	-21,2	-23,1	-14,9	6,9	Hilatura de fibras textiles
Prendas de vestir	3,0	6,2	11,0	14,9	-7,4	-18,3	-18,0	-5,1	-1,0	3,7	6,9	3,4	-10,1	Prendas de vestir
Pinturas, barnices y lacas	18,6	7,6	-4,0	8,1	20,5	4,2	-42,6	-22,1	4,6	-3,0	40,4	31,5	-17,9	Pinturas, barnices y lacas
Fabricación productos plásticos	30,9	91,7	-14,2	8,2	-21,1	1,4	-17,7	9,0	14,0	-34,8	-19,9	-17,6	-23,6	Fabricación productos plásticos
Cemento	22,9	19,0	5,0	4,7	-2,1	-7,7	-12,5	2,4	-2,0	-2,6	-7,6	2,0	-7,6	Cemento
Lápices y conexos	98,1	118,0	92,6	106,8	68,7	31,9	-8,7	-8,4	-12,0	70,6	84,3	42,1	29,6	Lápices y conexos
<b>TOTAL</b>	<b>-8,8</b>	<b>-2,0</b>	<b>-1,0</b>	<b>-7,5</b>	<b>-3,0</b>	<b>-10,3</b>	<b>-10,5</b>	<b>-0,3</b>	<b>-10,1</b>					<b>TOTAL</b>

1/ Cifras preliminares

Fuente: Empresas Industriales

Elaboración: BCRP.Sucursal Arequipa. Departamento de Estudios Económicos



**ANEXO 6**

**AREQUIPA: EXPORTACIONES POR TIPO DE PRODUCTO 1/  
(Valor FOB - Millones de US\$)**

DESCRIPCIÓN	2016						2017							DESCRIPCIÓN
	JUL	AGO	SET	OCT	NOV	DIC	ENE	FEB	MAR	ABR	MAY	JUN	JUL	
<b>PRODUCTOS TRADICIONALES</b>	<b>355,9</b>	<b>357,9</b>	<b>309,5</b>	<b>370,0</b>	<b>349,0</b>	<b>375,5</b>	<b>313,2</b>	<b>328,9</b>	<b>367,1</b>	<b>357,0</b>	<b>336,3</b>	<b>409,3</b>	<b>308,3</b>	<b>PRODUCTOS TRADICIONALES</b>
Agropecuario	0,5	0,1	0,5	0,3	0,3	0,4	0,1	0,3	0,4	0,4	0,4	0,3	0,3	Agropecuario
Pesquero	8,3	1,1	3,1	0,5	0,0	0,0	0,0	0,0	3,9	7,7	9,9	1,2	0,5	Pesquero
Minero	347,2	356,8	305,9	369,2	348,7	375,1	313,1	328,6	362,9	348,9	325,9	407,9	307,5	Minero
Petróleo y Derivados	0,0	0,0	0,0	0,0	0,0	0,0	0,0	0,0	0,0	0,0	0,0	0,0	0,0	Petróleo y Derivados
<b>PRODUCTOS NO TRADICIONALES</b>	<b>39,3</b>	<b>44,8</b>	<b>38,6</b>	<b>36,3</b>	<b>35,0</b>	<b>43,1</b>	<b>32,5</b>	<b>28,4</b>	<b>41,6</b>	<b>31,7</b>	<b>33,7</b>	<b>38,0</b>	<b>34,0</b>	<b>PRODUCTOS NO TRADICIONALES</b>
Agropecuario	10,9	11,8	9,1	10,0	13,3	19,5	9,8	8,3	12,0	8,6	7,7	11,1	6,6	Agropecuario
Textiles	13,7	14,6	12,8	10,7	9,5	10,6	11,4	10,1	15,5	12,4	14,2	16,1	15,0	Textiles
Pesquero	0,7	1,1	0,4	0,2	0,8	1,8	1,9	0,7	1,8	0,7	0,7	0,8	1,3	Pesquero
Mineral no Metálico	3,4	3,9	3,3	2,8	3,2	2,0	1,6	2,6	2,5	2,3	1,6	2,5	3,3	Mineral no Metálico
Siderurgico	5,4	6,2	6,8	6,0	1,8	2,3	1,9	1,6	1,7	1,3	0,5	0,6	0,4	Siderurgico
Metal Mecánico	0,6	1,0	0,6	0,7	0,4	0,7	1,2	0,6	1,5	0,6	2,5	2,4	1,4	Metal Mecánico
Químico	4,2	5,7	5,2	5,5	5,6	5,9	4,7	4,3	6,5	5,8	6,2	4,3	5,8	Químico
Maderas y Papel	0,1	0,1	0,1	0,0	0,1	0,0	0,0	0,0	0,0	0,0	0,0	0,1	0,0	Maderas y Papel
Diversos	0,4	0,3	0,4	0,3	0,3	0,3	0,1	0,1	0,1	0,2	0,3	0,2	0,2	Diversos
<b>TOTAL</b>	<b>395,2</b>	<b>402,7</b>	<b>348,1</b>	<b>406,3</b>	<b>384,0</b>	<b>418,6</b>	<b>345,8</b>	<b>357,3</b>	<b>408,7</b>	<b>388,8</b>	<b>370,0</b>	<b>447,4</b>	<b>342,3</b>	<b>TOTAL</b>

1/ Cifras preliminares

Fuente: SUNAT.

Elaboración: BCRP - Sucursal Arequipa. Departamento de Estudios Económicos.



ANEXO 7

AREQUIPA: ESTRUCTURA DE EXPORTACIONES POR PRINCIPALES PAÍSES DE DESTINO  
ENERO - JULIO  
(Valor FOB - Millones de US\$)

País	Principales Productos	% del Total	Valor FOB acumulado	Estructura % por país
<b>RP China</b>		<b>34,9</b>	<b>932,6</b>	<b>100,0%</b>
	Minerales de cobre y sus concentrados		782,2	83,9%
	Cátodos de cobre refinado		69,1	7,4%
	Pelo fino de alpaca o llama		26,9	2,9%
	Harina de pescado o de crustáceos		22,6	2,4%
	Minerales de plata y sus concentrados		11,0	1,2%
	Otros		20,8	2,2%
<b>Estados Unidos</b>		<b>15,6</b>	<b>416,7</b>	<b>100,0%</b>
	Oro en las demás formas en bruto		247,8	59,5%
	Minerales de molibdeno y sus concentrados		99,9	24,0%
	Cátodos de cobre refinado		20,8	5,0%
	Alcachofas		9,8	2,4%
	Otros		38,4	9,2%
<b>Japón</b>		<b>14,1</b>	<b>376,3</b>	<b>100,0%</b>
	Minerales de cobre y sus concentrados		374,3	99,5%
	Pelo fino de alpaca o llama		0,8	0,2%
	Hilados de Pelo Fino		0,4	0,1%
	Otros		0,8	0,2%
<b>Suiza</b>		<b>5,8</b>	<b>155,8</b>	<b>100,0%</b>
	Oro en las demás formas en bruto		155,5	99,8%
	Hilados de lana o pelo fino		0,1	0,1%
	Los demás suéteres con cuello de cisne		0,1	0,0%
	Suéteres cárdigan		0,0	0,0%
	Otros		0,1	0,1%
<b>India</b>		<b>5,7</b>	<b>152,1</b>	<b>100,0%</b>
	Minerales de cobre y sus concentrados		126,2	83,0%
	Oro en las demás formas en bruto		24,8	16,3%
	Otros		1,1	0,7%
<b>España</b>		<b>4,1</b>	<b>109,2</b>	<b>100,0%</b>
	Minerales de cobre y sus concentrados		86,9	79,6%
	Minerales de zinc y sus concentrados		9,2	8,4%
	Otros		13,0	11,9%
<b>Otros</b>		<b>19,9</b>	<b>531,3</b>	
<b>TOTAL</b>		<b>100,0</b>	<b>2674,1</b>	

Fuente: SUNAT

Elaboración: BCRP - Sucursal Arequipa. Departamento de Estudios Económicos.

## ANEXO 8

**AREQUIPA: ESTRUCTURA DE EXPORTACIONES POR PRINCIPALES PRODUCTOS**  
**ENERO - JULIO**  
**(Valor FOB - Millones de US\$)**

Producto	% del Total	Valor FOB acumulado	Estructura % por país
<b>Minerales de Cobre y sus concentrados</b>	<b>60,3</b>	<b>1612,8</b>	<b>100,0%</b>
República Popular China		782,2	48,5%
Japón		374,3	23,2%
India		126,2	7,8%
Otros		330,0	20,5%
<b>Oro en las demás formas en bruto</b>	<b>18,0</b>	<b>480,7</b>	<b>100,0%</b>
Estados Unidos		247,8	51,6%
Suiza		155,5	32,3%
Canadá		25,0	5,2%
Otros		52,4	10,9%
<b>Minerales de Molibdeno y sus concentrados</b>	<b>3,7</b>	<b>99,9</b>	<b>100,0%</b>
Estados Unidos		99,9	100,0%
Otros		0,0	0,0%
<b>Cátodos de cobre refinado</b>	<b>3,4</b>	<b>89,9</b>	<b>100,0%</b>
República Popular China		69,1	76,9%
Otros		20,8	23,1%
<b>Minerales de Plata y sus concentrados</b>	<b>2,8</b>	<b>75,6</b>	<b>100,0%</b>
Canadá		38,2	50,5%
Corea del Sur		26,4	35,0%
Otros		11,0	14,6%
<b>Pelo fino de alpaca o llama</b>	<b>1,5</b>	<b>39,5</b>	<b>100,0%</b>
República Popular China		26,9	68,2%
Otros		12,6	31,8%
<b>Minerales de Zinc y sus concentrados</b>	<b>1,3</b>	<b>34,1</b>	<b>100,0%</b>
Corea del Sur		19,8	58,0%
Otros		14,3	42,0%
<b>Harina de pescado o de crustáceos</b>	<b>0,9</b>	<b>24,3</b>	<b>100,0%</b>
República Popular China		22,6	92,8%
China Taiwan		1,0	4,3%
Otros		0,7	2,9%
<b>Otros</b>	<b>8,1</b>	<b>217,4</b>	
<b>TOTAL</b>	<b>100,0</b>	<b>2674,1</b>	

Fuente: SUNAT

Elaboración: BCRP - Sucursal Arequipa. Departamento de Estudios Económicos.



ANEXO 9

AREQUIPA: IMPORTACIONES POR EL PUERTO DE MATARANI 1/  
(Valor FOB - Millones de US\$)

DESCRIPCIÓN	2016						2017							DESCRIPCIÓN
	JUL	AGO	SET	OCT	NOV	DIC	ENE	FEB	MAR	ABR	MAY	JUN	JUL	
<b>I. BIENES DE CONSUMO</b>	<b>1,0</b>	<b>3,0</b>	<b>4,0</b>	<b>1,8</b>	<b>2,9</b>	<b>3,1</b>	<b>2,3</b>	<b>3,4</b>	<b>4,0</b>	<b>1,9</b>	<b>2,1</b>	<b>1,9</b>	<b>0,8</b>	<b>I. BIENES DE CONSUMO</b>
Bienes de Consumo no Duradero	0,9	2,5	3,8	1,7	2,6	2,8	1,4	3,2	3,3	1,7	1,5	1,5	0,1	Bienes de Consumo no Duradero
Bienes de Consumo Duradero	0,1	0,5	0,3	0,1	0,3	0,3	0,9	0,2	0,7	0,2	0,6	0,4	0,7	Bienes de Consumo Duradero
<b>II. INSUMOS</b>	<b>49,2</b>	<b>60,0</b>	<b>64,3</b>	<b>65,7</b>	<b>56,5</b>	<b>37,1</b>	<b>62,0</b>	<b>78,1</b>	<b>71,6</b>	<b>65,3</b>	<b>49,9</b>	<b>78,1</b>	<b>46,3</b>	<b>II. INSUMOS</b>
Combustibles, Lubricantes y Conexos	29,8	29,8	40,2	34,5	34,8	30,0	25,4	47,4	31,0	33,7	18,8	44,1	34,1	Combustibles, Lubricantes y Conexos
Materias Primas para la Agricultura	3,7	5,3	3,7	7,4	8,0	2,0	4,3	4,2	2,3	8,3	5,2	7,6	2,2	Materias Primas para la Agricultura
Materias Primas para la Industria	15,6	24,9	20,4	23,7	13,8	5,1	32,3	26,5	38,3	23,3	25,9	26,4	10,0	Materias Primas para la Industria
<b>III. BIENES DE CAPITAL Y MATERIALES DE CONSTRUCCIÓN</b>	<b>18,3</b>	<b>13,8</b>	<b>14,1</b>	<b>15,1</b>	<b>7,3</b>	<b>5,5</b>	<b>27,3</b>	<b>23,0</b>	<b>6,3</b>	<b>20,4</b>	<b>15,5</b>	<b>5,9</b>	<b>10,4</b>	<b>III. BIENES DE CAPITAL Y MATERIALES DE CONSTRUCCIÓN</b>
Materiales de Construcción	0,6	0,7	1,5	2,3	3,8	0,4	0,9	17,7	1,3	1,9	2,1	0,8	0,5	Materiales de Construcción
Bienes de Capital para la Agricultura	0,0	0,0	0,0	0,1	0,0	0,0	0,0	0,0	0,0	0,0	0,0	0,0	0,0	Bienes de Capital para la Agricultura
Bienes de Capital para la Industria	10,4	1,8	8,8	4,2	2,7	2,3	24,2	5,0	4,0	14,6	12,9	2,7	2,7	Bienes de Capital para la Industria
Equipos de Transporte	7,3	11,3	3,9	8,5	0,7	2,8	2,2	0,3	0,9	3,9	0,5	2,3	7,2	Equipos de Transporte
<b>TOTAL</b>	<b>68,4</b>	<b>76,8</b>	<b>82,4</b>	<b>82,7</b>	<b>66,6</b>	<b>45,7</b>	<b>91,6</b>	<b>104,5</b>	<b>81,9</b>	<b>87,7</b>	<b>67,5</b>	<b>85,9</b>	<b>57,5</b>	<b>TOTAL</b>

1/ Cifras preliminares

Fuente: SUNAT.

Elaboración: BCRP - Sucursal Arequipa. Departamento de Estudios Económicos.

## ANEXO 10

## AREQUIPA: ESTRUCTURA DE IMPORTACIONES POR PRINCIPALES PAÍSES DE DESTINO

ENERO - JULIO

(Valor FOB - Millones de US\$)

País	Principales Productos	% del Total	Valor FOB acumulado	Estructura % por país
<b>Estados Unidos</b>		<b>37,0</b>	<b>213,3</b>	<b>100,0%</b>
	Diesel 2		117,9	55,3%
	Máquinas cuya superestructura pueda girar 360°		20,9	9,8%
	Volquetes automotores		9,5	4,4%
	Autopropulsadas		7,0	3,3%
	Abonos, con un porcentaje de nitrógeno superior o igual a 45%		7,0	3,3%
	Abonos, fosfato diatómico		6,2	2,9%
	Otros		44,8	21,0%
<b>Singapur</b>		<b>21,6</b>	<b>124,6</b>	<b>100,0%</b>
	Diesel 2		102,0	81,8%
	Los demás abonos minerales o químicos nitrogenados.		8,5	6,9%
	Nitrato de amonio para uso minero (grado anfo)		6,9	5,5%
	Hulla bituminosa		6,0	4,8%
	Otros		1,2	1,0%
<b>Chile</b>		<b>7,4</b>	<b>42,5</b>	<b>100,0%</b>
	Las demás barras, laminadas en caliente de los demás aceros		27,4	64,5%
	Las demás manufacturas de hierro o acero (Bolas para molinos)		8,5	20,1%
	Tolvas		1,2	2,8%
	Otros		5,4	12,7%
<b>Suiza</b>		<b>6,4</b>	<b>36,7</b>	<b>100,0%</b>
	Biodiesel y sus mezclas, sin aceites de petróleo		20,6	56,1%
	Productos de la molinería, malta, sin tostar		6,3	17,2%
	Abonos, con un porcentaje de nitrógeno superior o igual a 45%		3,8	10,2%
	Otros		6,0	16,4%
<b>Uruguay</b>		<b>6,1</b>	<b>35,0</b>	<b>100,0%</b>
	Los demás trigos		18,2	52,0%
	Maíz duro amarillo		13,9	39,6%
	Otros		2,9	8,4%
<b>Reino Unido</b>		<b>3,7</b>	<b>21,5</b>	<b>100,0%</b>
	Maíz duro amarillo		13,3	61,9%
	Los demás trigos		4,2	19,7%
	Otros		3,9	18,3%
<b>Peru</b>		<b>3,0</b>	<b>17,1</b>	<b>100,0%</b>
	Maíz duro amarillo		12,6	73,6%
	Demás partes destinadas a las máquinas (grúas)		4,3	25,2%
	Otros		0,2	1,3%
<b>Austria</b>		<b>2,9</b>	<b>16,5</b>	<b>100,0%</b>
	Los demás tubos utilizados en oleoductos o gasoductos		16,5	100,0%
	Otros		0,0	0,0%
<b>Otros</b>		<b>12,0</b>	<b>69,2</b>	
<b>TOTAL</b>		<b>100,0</b>	<b>576,5</b>	

Fuente: SUNAT

Elaboración: BCRP - Sucursal Arequipa. Departamento de Estudios Económicos.



ANEXO 11

AREQUIPA: ESTRUCTURA DE IMPORTACIONES POR PRINCIPALES PRODUCTOS  
ENERO - JULIO  
(Valor FOB - Millones de US\$)

Producto	% del Total	Valor FOB acumulado	Estructura % por país
<b>Diesel 2</b>	<b>39,1</b>	<b>225,3</b>	<b>100,0%</b>
Estados Unidos		117,9	52,3%
Singapur		102,0	45,2%
Otros		5,5	2,4%
<b>Maíz duro amarillo</b>	<b>7,3</b>	<b>42,2</b>	<b>100,0%</b>
Uruguay		13,9	32,9%
Reino Unido		13,3	31,6%
Otros		15,0	35,5%
<b>Las demás barras, laminadas en caliente de los demás aceros</b>	<b>5,3</b>	<b>30,6</b>	<b>100,0%</b>
Chile		27,4	89,4%
Otros		3,2	10,6%
<b>Los demás trigos</b>	<b>4,3</b>	<b>25,0</b>	<b>100,0%</b>
Uruguay		18,2	72,9%
Reino Unido		4,2	17,0%
Otros		2,5	10,2%
<b>Biodiesel y sus mezclas, sin aceites de petróleo</b>	<b>3,8</b>	<b>22,0</b>	<b>100,0%</b>
Suiza		20,6	93,7%
Otros		1,4	6,3%
<b>Máquinas cuya superestructura pueda girar 360°</b>	<b>3,7</b>	<b>21,5</b>	<b>100,0%</b>
Estados Unidos		20,9	97,2%
Otros		0,6	2,8%
<b>Los demás tubos utilizados en oleoductos o gasoductos</b>	<b>2,9</b>	<b>16,5</b>	<b>100,0%</b>
Austria		16,5	100,0%
Otros		0,0	0,0%
<b>Abonos, con un porcentaje de nitrógeno superior o igual a 45%</b>	<b>2,2</b>	<b>12,4</b>	<b>100,0%</b>
Estados Unidos		7,0	56,2%
Suiza		3,8	30,2%
Otros		1,7	13,6%
<b>Los demás azúcares de caña y sacarosa químicamente pura</b>	<b>1,7</b>	<b>9,6</b>	<b>100,0%</b>
Estados Unidos		5,7	59,3%
Otros		3,9	40,7%
<b>Otros</b>	<b>29,7</b>	<b>171,3</b>	
<b>TOTAL</b>	<b>100,0</b>	<b>576,5</b>	

Fuente: SUNAT

Elaboración: BCRP - Sucursal Arequipa. Departamento de Estudios Económicos.

ANEXO 12

AREQUIPA: INGRESOS RECAUDADOS POR EL GOBIERNO CENTRAL  
(Millones de soles)

	2016						2017							
	JUL	AGO	SET	OCT	NOV	DIC	ENE	FEB	MAR	ABR	MAY	JUN	JUL	
<b>I. INGRESOS TRIBUTARIOS</b>	<b>203</b>	<b>276</b>	<b>231</b>	<b>272</b>	<b>278</b>	<b>243</b>	<b>277</b>	<b>258</b>	<b>343</b>	<b>288</b>	<b>273</b>	<b>237</b>	<b>221</b>	<b>I. INGRESOS TRIBUTARIOS</b>
<b>1. Impuesto a los Ingresos</b>	<b>84</b>	<b>89</b>	<b>85</b>	<b>88</b>	<b>88</b>	<b>88</b>	<b>91</b>	<b>74</b>	<b>174</b>	<b>126</b>	<b>73</b>	<b>71</b>	<b>73</b>	<b>1. Impuesto a los ingresos</b>
- Personas Naturales	21	25	21	26	25	23	32	23	25	51	26	23	21	- Personas Naturales
- Personas Jurídicas	58	61	62	61	62	63	57	50	52	43	42	45	50	- Personas Jurídicas
- Regularizaciones	5	3	2	1	1	2	1	1	97	32	5	3	2	- Regularizaciones
<b>2. Impuesto a la Importación</b>	<b>3</b>	<b>3</b>	<b>2</b>	<b>3</b>	<b>0</b>	<b>1</b>	<b>0</b>	<b>0</b>	<b>0</b>	<b>3</b>	<b>0</b>	<b>2</b>	<b>0</b>	<b>2. Impuesto a la importación</b>
<b>3. Impuesto General a las Ventas</b>	<b>100</b>	<b>130</b>	<b>112</b>	<b>142</b>	<b>135</b>	<b>115</b>	<b>146</b>	<b>121</b>	<b>130</b>	<b>123</b>	<b>124</b>	<b>119</b>	<b>109</b>	<b>3. Impuesto general a las ventas</b>
- Operaciones Internas	63	67	64	85	74	69	88	67	71	61	72	66	75	- Operaciones Internas
- Operaciones Externas	37	63	48	57	60	46	58	54	58	62	52	53	34	- Operaciones Externas
<b>4. Impuesto Selectivo al Consumo</b>	<b>8</b>	<b>34</b>	<b>24</b>	<b>31</b>	<b>37</b>	<b>30</b>	<b>33</b>	<b>38</b>	<b>32</b>	<b>29</b>	<b>31</b>	<b>37</b>	<b>31</b>	<b>4. Impuesto selectivo al consumo</b>
<b>5. Otros Ingresos Tributarios</b>	<b>8</b>	<b>20</b>	<b>8</b>	<b>8</b>	<b>18</b>	<b>9</b>	<b>7</b>	<b>24</b>	<b>7</b>	<b>6</b>	<b>43</b>	<b>8</b>	<b>8</b>	<b>5. Otros ingresos tributarios</b>
<b>II. INGR. NO TRIBUTARIOS</b>	<b>3</b>	<b>3</b>	<b>4</b>	<b>3</b>	<b>2</b>	<b>4</b>	<b>4</b>	<b>1</b>	<b>3</b>	<b>1</b>	<b>2</b>	<b>3</b>	<b>1</b>	<b>II. INGR. NO TRIBUTARIOS</b>
<b>INGRESOS CORRIENTES (I+II)</b>	<b>206</b>	<b>279</b>	<b>235</b>	<b>275</b>	<b>280</b>	<b>247</b>	<b>281</b>	<b>259</b>	<b>346</b>	<b>289</b>	<b>275</b>	<b>240</b>	<b>222</b>	<b>INGRESOS CORRIENTES (I+II)</b>

Fuente: SUNAT.

Elaboración: BCRP.Sucursal Arequipa. Departamento de Estudios Económicos



ANEXO 13

AREQUIPA: EJECUCIÓN DE GASTOS DEL GOBIERNO NACIONAL 3/  
(Millones de soles)

	2016						2017							
	JUL	AGO	SET	OCT	NOV	DIC	ENE	FEB	MAR	ABR	MAY	JUN		JUL
<b>GASTOS NO FINANCIEROS</b>	<b>172</b>	<b>164</b>	<b>102</b>	<b>118</b>	<b>115</b>	<b>199</b>	<b>101</b>	<b>122</b>	<b>137</b>	<b>135</b>	<b>124</b>	<b>177</b>	<b>156</b>	<b>GASTOS NO FINANCIEROS</b>
<b>A. GASTOS CORRIENTES</b>	<b>136</b>	<b>127</b>	<b>92</b>	<b>103</b>	<b>99</b>	<b>149</b>	<b>92</b>	<b>119</b>	<b>120</b>	<b>118</b>	<b>114</b>	<b>157</b>	<b>141</b>	<b>A. GASTOS CORRIENTES</b>
1. Remuneraciones	62	47	45	44	47	55	60	56	57	55	53	52	60	1. Remuneraciones
2. Bienes y servicios	13	51	15	24	21	41	6	19	24	19	26	59	25	2. Bienes y servicios
3. Transferencias 1/	61	29	32	35	31	53	26	44	39	44	35	46	56	3. Transferencias 1/
<b>B. GASTOS DE CAPITAL</b>	<b>36</b>	<b>37</b>	<b>10</b>	<b>15</b>	<b>16</b>	<b>50</b>	<b>10</b>	<b>3</b>	<b>18</b>	<b>17</b>	<b>10</b>	<b>20</b>	<b>16</b>	<b>B. GASTOS DE CAPITAL</b>
1. Formación bruta de capital	36	37	8	15	16	49	10	3	18	16	10	20	16	1. Formación bruta de capital
2. Otros gastos de capital 2/	0	0	2	0	0	1	0	0	0	1	0	0	0	2. Otros gastos de capital 2/

1/ Incluye el pago de pensiones, donaciones, transferencias y otros gastos corrientes.

2/ Incluye donaciones y transferencias.

3/ Información actualizada al 31 de julio de 2017

Fuente: MEF

Elaboración: BCRP.Sucursal Arequipa. Departamento de Estudios Económicos

**ANEXO 14**

**AREQUIPA: EJECUCIÓN DE GASTOS DEL GOBIERNO REGIONAL /3**  
(Millones de soles)

	2016						2017							
	JUL	AGO	SET	OCT	NOV	DIC	ENE	FEB	MAR	ABR	MAY	JUN	JUL	
<b>GASTOS NO FINANCIEROS</b>	<b>144</b>	<b>124</b>	<b>111</b>	<b>112</b>	<b>154</b>	<b>336</b>	<b>98</b>	<b>116</b>	<b>106</b>	<b>108</b>	<b>307</b>	<b>151</b>	<b>150</b>	<b>GASTOS NO FINANCIEROS</b>
<b>A. GASTOS CORRIENTES</b>	<b>98</b>	<b>108</b>	<b>88</b>	<b>88</b>	<b>92</b>	<b>154</b>	<b>83</b>	<b>77</b>	<b>82</b>	<b>85</b>	<b>118</b>	<b>88</b>	<b>98</b>	<b>A. GASTOS CORRIENTES</b>
1. Remuneraciones	60	54	53	54	59	69	59	55	51	56	58	58	64	1. Remuneraciones
2. Bienes y servicios	20	18	20	21	19	46	6	9	14	14	21	15	17	2. Bienes y servicios
3. Transferencias 1/	18	36	15	14	14	38	18	13	17	15	40	15	17	3. Transferencias 1/
<b>B. GASTOS DE CAPITAL</b>	<b>46</b>	<b>16</b>	<b>23</b>	<b>24</b>	<b>62</b>	<b>182</b>	<b>15</b>	<b>38</b>	<b>24</b>	<b>23</b>	<b>189</b>	<b>63</b>	<b>52</b>	<b>B. GASTOS DE CAPITAL</b>
1. Formación bruta de capital	46	16	23	24	62	182	15	38	17	13	189	63	52	1. Formación bruta de capital
2. Otros gastos de capital 2/	0	0	0	0	0	0	0	0	7	10	0	0	0	2. Otros gastos de capital 2/

1/ Incluye el pago de pensiones, donaciones, transferencias y otros gastos corrientes.

2/ Incluye donaciones y transferencias.

3/ Información actualizada al 31 de julio de 2017

Fuente: MEF

Elaboración: BCRP.Sucursal Arequipa. Departamento de Estudios Económicos



ANEXO 15

AREQUIPA: EJECUCIÓN DE GASTOS DE LOS GOBIERNOS LOCALES /3  
(Millones de soles)

	2016						2017							
	JUL	AGO	SET	OCT	NOV	DIC	ENE	FEB	MAR	ABR	MAY	JUN	JUL	
<b>GASTOS NO FINANCIEROS</b>	<b>94</b>	<b>99</b>	<b>142</b>	<b>49</b>	<b>101</b>	<b>240</b>	<b>35</b>	<b>78</b>	<b>102</b>	<b>74</b>	<b>81</b>	<b>90</b>	<b>114</b>	<b>GASTOS NO FINANCIEROS</b>
<b>A. GASTOS CORRIENTES</b>	<b>48</b>	<b>39</b>	<b>40</b>	<b>39</b>	<b>42</b>	<b>78</b>	<b>27</b>	<b>38</b>	<b>48</b>	<b>40</b>	<b>50</b>	<b>47</b>	<b>49</b>	<b>A. GASTOS CORRIENTES</b>
1. Remuneraciones	17	11	11	11	13	19	14	11	13	11	13	11	18	1. Remuneraciones
2. Bienes y servicios	26	25	25	25	25	53	11	23	30	26	33	31	28	2. Bienes y servicios
3. Transferencias 1/	5	3	4	3	3	7	2	3	4	3	4	5	3	3. Transferencias 1/
<b>B. GASTOS DE CAPITAL</b>	<b>46</b>	<b>60</b>	<b>102</b>	<b>10</b>	<b>59</b>	<b>162</b>	<b>8</b>	<b>41</b>	<b>54</b>	<b>34</b>	<b>31</b>	<b>43</b>	<b>65</b>	<b>B. GASTOS DE CAPITAL</b>
1. Formación bruta de capital	46	60	102	10	59	150	8	41	53	34	31	43	65	1. Formación bruta de capital
2. Otros gastos de capital 2/	0	0	0	0	0	12	0	0	1	0	0	0	0	2. Otros gastos de capital 2/

1/ Incluye el pago de pensiones, donaciones, transferencias y otros gastos corrientes.

2/ Incluye donaciones y transferencias.

3/ Información actualizada al 31 de julio de 2017

Fuente: MEF

Elaboración: BCRP.Sucursal Arequipa. Departamento de Estudios Económicos

## ANEXO 16

AREQUIPA: CRÉDITOS  
(Saldo en millones de soles)

ENTIDADES FINANCIERAS	2016						2017							
	JUL	AGO	SET	OCT	NOV	DIC	ENE	FEB	MAR	ABR	MAY	JUN	JUL	
<b>I. BANCO DE LA NACION</b>	<b>187</b>	<b>187</b>	<b>186</b>	<b>187</b>	<b>188</b>	<b>190</b>	<b>191</b>	<b>192</b>	<b>192</b>	<b>194</b>	<b>196</b>	<b>199</b>	<b>201</b>	<b>I. BANCO DE LA NACION</b>
<b>II. AGROBANCO</b>	<b>49</b>	<b>48</b>	<b>48</b>	<b>47</b>	<b>46</b>	<b>46</b>	<b>44</b>	<b>43</b>	<b>43</b>	<b>42</b>	<b>40</b>	<b>36</b>	<b>36</b>	<b>II. AGROBANCO</b>
<b>III. BANCA MULTIPLE</b>	<b>6524</b>	<b>6535</b>	<b>6646</b>	<b>6670</b>	<b>6691</b>	<b>6995</b>	<b>6627</b>	<b>6535</b>	<b>6592</b>	<b>6553</b>	<b>6541</b>	<b>6584</b>	<b>6569</b>	<b>III. BANCA MULTIPLE</b>
<b>IV. INST. NO BANCARIAS</b>	<b>2956</b>	<b>2978</b>	<b>3020</b>	<b>3045</b>	<b>3095</b>	<b>3199</b>	<b>3147</b>	<b>3204</b>	<b>3228</b>	<b>3251</b>	<b>3276</b>	<b>3299</b>	<b>3321</b>	<b>IV. INST. NO BANCARIAS</b>
Empresas Financieras	947	944	949	945	960	990	956	992	996	1001	1007	1012	1013	Empresas Financieras
Cajas Municipales	1948	1972	2006	2033	2066	2137	2119	2139	2158	2175	2191	2208	2228	Cajas Municipales
Cajas Rurales	57	58	60	61	63	64	65	64	66	66	68	68	70	Cajas Rurales
Edpymes	4	5	5	5	7	7	8	8	9	9	10	10	11	Edpymes
<b>TOTAL (I+II+III+IV)</b>	<b>9716</b>	<b>9749</b>	<b>9900</b>	<b>9948</b>	<b>10020</b>	<b>10129</b>	<b>10011</b>	<b>9974</b>	<b>10055</b>	<b>10041</b>	<b>10053</b>	<b>10118</b>	<b>10127</b>	<b>TOTAL (I+II+III)</b>
En M/N	8308	8321	8401	8458	8536	8616	8579	8561	8589	8584	8610	8684	8704	En M/N
En M/E	1409	1428	1499	1490	1484	1513	1432	1413	1467	1457	1443	1434	1423	En M/E

Fuente: SBS y AFP

Elaboración: BCRP.Sucursal Arequipa. Departamento de Estudios Económicos



ANEXO 17

AREQUIPA: DEPÓSITOS  
(Saldo en millones de soles)

ENTIDADES	2016						2017							
	JUL	AGO	SET	OCT	NOV	DIC	ENE	FEB	MAR	ABR	MAY	JUN	JUL	
<b>I. BANCO DE LA NACION</b>	547	569	570	567	559	578	569	572	568	559	563	585	580	<b>I. BANCO DE LA NACION</b>
<b>II. BANCA MULTIPLE</b>	4685	4774	4611	4555	4665	4714	4713	4667	4800	4762	4817	4866	4872	<b>II. BANCA MULTIPLE</b>
<b>III. INST. NO BANCARIAS</b>	2615	2657	2657	2693	2729	2786	2801	2784	2778	2784	2856	2892	2941	<b>III. INST. NO BANCARIAS</b>
Empresas Financieras	473	451	419	407	367	354	341	341	329	302	296	298	302	Empresas Financieras
Cajas Municipales	2111	2174	2206	2251	2325	2394	2423	2406	2410	2442	2518	2551	2594	Cajas Municipales
Cajas Rurales	31	31	33	34	37	37	37	37	39	39	42	43	45	Cajas Rurales
<b>TOTAL (I+II+III)</b>	<b>7847</b>	<b>7999</b>	<b>7838</b>	<b>7814</b>	<b>7935</b>	<b>8077</b>	<b>8083</b>	<b>8023</b>	<b>8146</b>	<b>8104</b>	<b>8237</b>	<b>8343</b>	<b>8392</b>	<b>TOTAL (I+II+III)</b>
En M/N	5570	5698	5588	5569	5662	5778	5827	5776	5906	5855	5964	6070	6123	En M/N
En M/E	2277	2301	2250	2245	2291	2299	2255	2247	2240	2250	2273	2272	2269	En M/E

Fuente: SBS y AFP

Elaboración: BCRP.Sucursal Arequipa. Departamento de Estudios Económicos



**ANEXO 18**

**AREQUIPA: TASA DE MOROSIDAD 1/  
(En Porcentajes)**

ENTIDADES	2016							2017						ENTIDADES FINANCIERAS
	JUN	JUL	AGO	SET	OCT	NOV	DIC	ENE	FEB	MAR	ABR	MAY	JUN	
<b>I. BANCO DE LA NACIÓN</b>	<b>0,9</b>	<b>1,0</b>	<b>1,0</b>	<b>1,0</b>	<b>1,0</b>	<b>1,0</b>	<b>1,0</b>	<b>1,0</b>	<b>1,0</b>	<b>1,0</b>	<b>1,0</b>	<b>1,0</b>	<b>1,0</b>	<b>I. BANCO DE LA NACIÓN</b>
<b>II. AGROBANCO</b>	<b>7,7</b>	<b>7,8</b>	<b>8,8</b>	<b>9,3</b>	<b>9,1</b>	<b>8,7</b>	<b>8,7</b>	<b>6,5</b>	<b>8,4</b>	<b>5,8</b>	<b>5,9</b>	<b>5,9</b>	<b>5,4</b>	<b>II. AGROBANCO</b>
<b>III. BANCA MULTIPLE</b>	<b>2,9</b>	<b>3,0</b>	<b>3,2</b>	<b>3,1</b>	<b>3,1</b>	<b>3,0</b>	<b>2,9</b>	<b>3,0</b>	<b>3,1</b>	<b>3,1</b>	<b>2,9</b>	<b>3,0</b>	<b>2,9</b>	<b>III. BANCA MULTIPLE</b>
<b>IV. INSTIT. NO BANCARIAS</b>														<b>IV. INSTIT. NO BANCARIAS</b>
Cajas Municipales	5,1	5,3	5,5	5,5	5,2	5,2	4,6	5,1	5,1	5,0	5,2	5,2	5,2	Cajas Municipales
Cajas Rurales	5,7	5,9	5,5	5,1	5,4	4,6	4,5	4,7	4,9	4,8	5,3	5,2	-	Cajas Rurales
Empresas Financieras	7,4	7,3	7,1	6,9	6,6	6,3	5,7	6,0	6,0	5,7	5,9	5,8	5,7	Empresas Financieras
Edpymes	3,4	4,2	4,6	3,4	5,2	4,6	4,3	4,6	4,9	5,7	7,3	8,5	8,1	Edpymes
<b>TOTAL</b>	<b>3,8</b>	<b>3,9</b>	<b>4,0</b>	<b>4,0</b>	<b>3,9</b>	<b>3,8</b>	<b>3,6</b>	<b>3,8</b>	<b>3,8</b>	<b>3,8</b>	<b>3,7</b>	<b>3,8</b>	<b>3,7</b>	<b>TOTAL</b>

1/ Cifras Preliminares

Fuente: SBS y AFP

Elaboración: BCRP.Sucursal Arequipa. Departamento de Estudios Económicos

