

BANCO CENTRAL DE RESERVA DEL PERU

SUCURSAL AREQUIPA



AREQUIPA: Síntesis de Actividad Económica

Mayo 2017¹

Departamento de Estudios Económicos

¹ En el presente informe participaron Lizzie Jugo, Nilda Cabrera y Alberto Carrasco.

ÍNDICE

	<i>Página</i>
RESUMEN EJECUTIVO	3
I. ACTIVIDAD PRODUCTIVA.....	5
1. Actividad primaria	5
1.1 Sector agropecuario	5
1.2 Sector pesca.....	6
1.3 Sector minería	7
2. Otros indicadores sectoriales	8
2.1 Sector manufactura	8
2.2 Sector construcción.....	10
2.3 Arribos a los establecimientos de hospedaje.....	10
II. ASPECTOS LABORALES	11
1. Empleo.....	11
III. SECTOR EXTERNO	12
1. Exportaciones	12
IV. CRÉDITO Y DEPÓSITOS	13
1. Crédito	13
2. Depósitos.....	15
V. EJECUCION DEL PRESUPUESTO DE GASTOS DEL GOBIERNO GENERAL	17
1. Ejecución del gasto corriente no financiero.....	17
2. Ejecución del gasto de Capital	17
VI. ANEXOS.....	20

RESUMEN EJECUTIVO

Principales hechos de importancia

- En mayo, el comportamiento de los principales sectores productivos fue variado; así el **sector agropecuario** se mantuvo semejante al resultado de mayo del año anterior; el sector **pesca** se contrajo en 99,0 por ciento; mientras que el **sector minero** creció en 3,7 por ciento.
- En **otros indicadores económicos**, el **sector manufacturero** mostró una variación negativa de 2,8 por ciento, debido al menor dinamismo registrado en la manufactura primaria. Los **despachos de cemento** registraron una variación negativa de 3,9 por ciento. El **crédito** se incrementó en 3,6 por ciento, mientras que los **depósitos** lo hicieron en 8,4 por ciento. En tanto, la **inversión pública** reportó una variación positiva de 126,8 por ciento.

Actividad primaria

- En el mes de análisis, el **sector agropecuario** no reportó mayor variación interanual, luego que la expansión del sub-sector pecuario (1,6 por ciento) fuera contrarrestada por la caída del sub-sector agrícola (-0,9 por ciento). Entre enero y mayo, el sector acumuló una expansión de 3,5 por ciento, asociada a la evolución positiva de las actividades agrícola (1,8 por ciento) y pecuaria (6,5 por ciento).
- El **sector pesca** decreció 99,0 por ciento, debido a la nula extracción de anchoveta para la línea industrial, básicamente; determinando que para el período acumulado a mayo, el sector mantenga una caída de 31,2 por ciento, incidiendo tanto la desaceleración de la línea de consumo humano directo (-57,2 por ciento) como de la de consumo humano indirecto (-24,2 por ciento).
- El **sector minero** registró una mejora de 3,7 por ciento, en relación al similar mes del año anterior, debido a la mayor extracción de oro (34,1 por ciento) y molibdeno (63,5 por ciento). En los cinco primeros meses del año, la producción minera regional registró una leve expansión de 1,6 por ciento, ante el resultado positivo en la producción de oro (18,8 por ciento), y molibdeno (35,9 por ciento), atenuando la variación negativa de cobre (-4,8 por ciento), plata (-22,7 por ciento), plomo (-18,3 por ciento) y zinc (-2,3 por ciento).

Otros indicadores de actividad económica

- El **sector manufactura** registró una variación negativa de 2,8 por ciento en comparación con la obtenida en similar período del año 2016, asociada al menor dinamismo de la manufactura primaria (-40,1 por ciento).
- Los **despachos de cemento** en mayo, experimentaron una variación negativa de 3,9 por ciento, en el período interanual. Durante el periodo acumulado a dicho mes, se registró un descenso de 4,1 por ciento.
- El **arribo de turistas** a los establecimientos de hospedaje, en marzo, disminuyó 16,1 por ciento, en el periodo interanual, incidiendo el menor flujo tanto de turistas nacionales (-11,2 por ciento) como de turistas extranjeros (-39,5 por ciento). Al mes de mayo, el número de turistas acumuló una contracción de 14,5 por ciento.
- El **empleo** en la ciudad de Arequipa en empresas privadas formales con 10 y más trabajadores, registró un ligero crecimiento de 1,5 por ciento en mayo, en términos

interanuales, debido al crecimiento de los sectores extractivo (12,6 por ciento) y de transportes, almacenes y comunicaciones (9,6 por ciento). En el período acumulado de los cinco primeros meses del año, la demanda laboral creció en 2,6 por ciento.

- Las **exportaciones** regionales, registraron una leve contracción de 0,8 por ciento, en el período interanual, debido a los menores envíos de productos no tradicionales (-28,1 por ciento), principalmente de minerales no metálicos (-48,5 por ciento), sidero-metalúrgicos (-96,8 por ciento) y metal-mecánicos (-21,8 por ciento). En el período acumulado a mayo, las exportaciones crecieron en 7,1 por ciento.
- En el mes de análisis, los **créditos** y **depósitos** tuvieron una evolución positiva de 3,6 por ciento y 8,4 por ciento, respectivamente, en el período interanual.
- La **inversión pública** correspondiente a los tres niveles de gobierno en Arequipa (S/ 230 millones) registró una variación positiva de 126,8 por ciento interanual, en términos reales, asociada al mayor gasto del Gobierno Regional. En los cinco meses iniciales, la inversión registró un incremento de 44,6 por ciento.

CUADRO N° 1
OTROS INDICADORES DE ACTIVIDAD ECONÓMICA
(Variación % respecto a similar mes del año anterior)

	Dic.16	Ene.17	Feb.17	Mar.17	Abr.17	May.17
Producción industrial 1/	↓ -5,5	↓ -10,5	↓ -0,3	↓ -10,2	↓ -11,0	↓ -2,8
Despachos de cemento	↓ -0,2	↓ -8,2	↑ 1,1	↓ -5,7	↓ -3,4	↓ -3,9
Arribos a establecimientos de hospedaje	↓ -8,4	↓ -19,5	↓ -7,2	↓ -16,1
Empleo	↑ 1,5	↑ 2,9	↑ 2,8	↑ 3,3	↑ 2,6	↑ 1,5
Exportaciones	↑ 4,3	↑ 24,6	↑ 8,2	↑ 6,4	↑ 1,9	↓ -0,8
Crédito total 2/	↑ 7,4	↑ 5,8	↑ 3,5	↑ 4,8	↑ 4,6	↑ 3,6
Depósitos 2/	↑ 10,3	↑ 5,6	↑ 5,2	↑ 6,6	↑ 10,1	↑ 8,4
Inversión Pública 1/	↓ -9,9	↑ 150,4	↑ 88,7	↓ -22,5	↓ -12,2	↑ 126,8

1/ En términos reales

2/ En términos nominales

3/ En empresas de 10 a más trabajadores situadas en la ciudad de Arequipa

Fuentes: BCRP - Sucursal Arequipa, SBS, SUNAT, MTPE y MEF.

I. ACTIVIDAD PRODUCTIVA

1. Actividad primaria

1.1 Sector agropecuario

- La **actividad agropecuaria** en mayo, mostró un comportamiento semejante en el período interanual, luego que la caída registrada en el sub-sector agrícola (-0,9 por ciento) fuera compensada con la evolución positiva del sub-sector pecuario (1,6 por ciento). En los cinco primeros meses del año, el sector agropecuario registró un crecimiento de 3,5 por ciento en relación al período comparativo, resultado de la expansión de la actividad agrícola (1,8 por ciento) y de la actividad pecuaria (6,5 por ciento).

CUADRO N° 2
SECTOR AGROPECUARIO 1/
(Miles de toneladas)

Subsectores	Estructura Porcentual 2015 2/	Mayo			Enero - Mayo				
		2016	2017	Var.%	Contribución al crecimiento 3/	2016	2017	Var.%	Contribución al crecimiento 3/
SECTOR AGRÍCOLA	59,9			-0,9	-0,6			1,8	1,1
Orientada al mercado externo y agroindustria 2/	6,0			-39,2	-10,4			-15,6	-2,9
Alcachofa	1,2	1,3	4,4	230,8	2,0	7,1	20,0	183,5	1,9
Aji Paprika	0,4	1,1	0,8	-29,6	-0,9	2,3	2,1	-10,1	-0,1
Olivo	0,2	10,2	1,7	-83,4	-7,9	18,9	2,4	-87,3	-3,4
Orégano	0,8	0,4	0,4	0,9	0,0	1,9	2,1	9,4	0,1
Palta	0,6	2,6	2,5	-3,4	0,0	9,9	8,3	-16,5	-0,2
Quinua	1,2	0,1	0,1	-12,1	0,0	3,2	1,6	-49,9	-0,2
Vid	1,4	0,0	0,0	-	-	12,3	12,6	2,2	0,0
Orientada al mercado interno 2/	54,0			12,9	9,5			5,7	4,7
Ajo	3,1	0,7	1,8	163,3	0,5	6,9	9,9	43,4	0,3
Alfalfa	15,2	238,7	207,8	-12,9	-1,6	1283,0	1102,6	-14,1	-2,1
Arroz	9,4	56,2	69,5	23,7	4,8	237,9	274,2	15,3	2,9
Anveja grano verde	0,4	0,3	0,5	89,8	0,1	4,0	5,3	31,1	0,1
Cebolla	10,7	24,5	24,5	-0,1	0,0	134,5	141,6	5,3	0,4
Frijol grano seco	0,6	0,0	0,1	311,3	0,1	0,2	0,6	176,8	0,1
Maiz chala	2,5	50,3	81,0	60,9	1,3	245,5	337,2	37,3	0,8
Maiz choclo	0,7	0,0	0,4	1158,2	0,1	0,8	1,7	105,6	0,0
Maiz amiláceo	0,4	3,8	1,5	-60,5	-1,2	4,9	2,5	-48,1	-0,3
Papa	6,1	12,0	16,9	40,7	1,0	59,9	72,0	20,2	0,5
Tomate	0,9	1,9	2,7	40,2	0,2	11,2	15,7	40,0	0,3
Trigo	0,6	0,0	0,0	-66,7	0,0	0,0	0,0	177,8	0,0
Zanahoria	0,8	3,3	2,9	-14,1	-0,1	26,4	25,7	-2,5	0,0
Zapallo	1,1	1,2	2,4	96,8	0,2	31,6	23,5	-25,8	-0,3
SECTOR PECUARIO	40,1			1,6	0,6			6,5	2,4
Carne de ave 4/	22,8	12,4	13,1	5,2	1,1	55,5	61,5	10,9	2,2
Carne de ovino 4/	0,2	0,1	0,2	21,3	0,0	0,7	0,9	26,1	0,1
Carne de porcino 4/	1,5	1,0	1,0	-2,0	0,0	4,7	4,8	1,6	0,0
Carne de vacuno 4/	1,4	0,6	0,4	-23,6	-0,3	2,7	2,3	-14,2	-0,2
Fibra Alpaca	0,2	0,0	0,0	-	-	0,2	0,2	-3,0	0,0
Huevos	1,6	1,1	0,9	-19,3	-0,3	5,1	4,7	-8,1	-0,1
Leche	12,1	30,4	30,5	0,3	0,0	144,5	149,2	3,3	0,4
SECTOR AGROPECUARIO	100,0			0,0	0,0			3,5	3,5

1/ Cifras preliminares.

2/ A precios de 2007.

3/ En base a la estructura de similar período de 2015.

4/ Peso Neto.

Fuente: Ministerio de Agricultura y Riego y Gerencia Regional de Agricultura y Riego - Arequipa.

Elaboración: BCRP - Sucursal Arequipa. Departamento de Estudios Económicos.

- En el mes, la contracción de la actividad agrícola se asocia a la línea de producción orientada al mercado externo y agroindustria (-39,2 por ciento); debido a los menores volúmenes registrados de ají pprika (-29,6 por ciento), olivo (-83,4 por ciento) y de quinua (-12,1 por ciento); por menores reas cosechadas
- La **actividad pecuaria** evidenci un crecimiento de 1,6 por ciento, ligado a la lnea avcola, en la mayor produccin de carne (5,2 por ciento) y leche fresca (0,3 por ciento), y en menor medida, de carne de ovino (21,3 por ciento). Al considerar el perodo acumulado a mayo, la

evolución positiva del subsector alcanzó a 6,5 por ciento, lo que responde a la mayor producción de las especies de carne de ave (10,9 por ciento), carne de porcino (1,6 por ciento) y principalmente de leche (3,3 por ciento), por la mejora del hato lechero y el rendimiento por vaca.

- Al considerar el avance de siembras, entre agosto y mayo, en la presente **campaña de siembras 2016/2017** destacamos la instalación de 74 510 hectáreas, registrando una variación absoluta de 2 568 hectáreas, equivalente a una mejora de 3,6 por ciento, especialmente por las mayores extensiones de los cultivos transitorios como maíz chala (28,4 por ciento), papa (11,5 por ciento), arroz (1,5 por ciento) y ajo (14,6 por ciento); mientras que en los cultivos semi-permanentes, aportaron positivamente los cultivos de alcachofa (106,8 por ciento), vid (39,7 por ciento) y palta (más de mil por ciento); ello obedece a la buena disponibilidad de recurso hídrico, dada las intensas precipitaciones en el ámbito de la región, en los primeros meses del año.

CUADRO N° 3
SUPERFICIE SEMBRADA 1/
(En hectáreas)

	Campaña agrícola 2/		Variación	
	2015/2016	2016/2017	Absoluta	Porcentual
Cultivos Transitorios	64 812	67 495	2 683	4,1
Ajo	1 958	2 243	285	14,6
Arroz	19 954	20 256	302	1,5
Arveja grano verde	1 115	1 156	41	3,7
Cebolla	8 559	8 732	173	2,0
Frijol grano seco	3 381	2 734	-647	-19,1
Haba grano verde	910	794	-116	-12,7
Sandía	2 402	2 234	-168	-7,0
Maíz chala	9 738	12 499	2 761	28,4
Maíz choclo	1 002	1 182	180	18,0
Papa	5 352	5 970	618	11,5
Quinua	1 460	849	- 611	-41,8
Tomate	763	813	50	6,6
Zanahoria	1 282	1 251	-31	-2,4
Zapallo	1 448	689	-759	-52,4
Otros	5 488	6 093	605	11,0
Cultivos Permanentes	7 130	7 015	-115	-1,6
Semipermanentes				
Alcachofa	1 039	2 149	1 110	106,8
Alfalfa	5 552	4 087	-1 465	-26,4
Caña de azúcar	86	45	-41	-48,0
Olivo	24	61	37	154,2
Palta	6	242	236	3933,3
Vid	63	88	25	39,7
Otros	360	343	-17	-4,7
Total	71 942	74 510	2 568	3,6

1/ Cifras preliminares.

2/ De Agosto a Mayo.

Fuente: Gerencia Regional de Agricultura y Riego - Arequipa.

Elaboración: BCRP - Sucursal Arequipa. Departamento de Estudios Económicos.

1.2 Sector pesca

- En mayo, **la actividad pesquera** decreció 99,0 por ciento, ante la menor extracción de recursos hidrobiológicos para el consumo humano directo (-84,0 por ciento), tanto en sus líneas de fresco (-85,6 por ciento) como de congelado (-70,9 por ciento), debido al cierre temporal de algunas caletas como Ático, la Planchada, Quilca y Matarani, ante la presencia de oleajes anómalos. Adicionalmente fue determinante la nula extracción de anchoveta para el consumo humano indirecto.

- En lo que va del año, el sector pesquero viene registrando una contracción de 31,2 por ciento, resultado de la menor extracción de especies marinas para el consumo humano directo (-57,2 por ciento), básicamente en su línea de fresco (-62,6 por ciento); resultado que fue atenuado parcialmente por el crecimiento del rubro congelado (72,6 por ciento). Asimismo, se reportó una menor captura de anchoveta para el consumo humano indirecto (-24,2 por ciento), dirigida al consumo industrial de harina y aceite de pescado.

CUADRO N° 4
SECTOR PESCA 1/
(En toneladas)

	Mayo			Enero - Mayo		
	2016	2017	Var. %	2016	2017	Var. %
Consumo Humano Directo	2 081	333	-84,0	16 790	7 191	-57,2
Fresco	1 851	266	-85,6	16 115	6 027	-62,6
Congelado	230	67	-70,9	675	1165	72,6
Consumo Humano Indirecto	67 446	0	-100,0	78 543	59 528	-24,2
SECTOR PESCA 2/			-99,0			-31,2

1/ Cifras preliminares.

Fuente: Gerencia de la Producción - Arequipa.

Elaboración: BCRP - Sucursal Arequipa. Departamento de Estudios

- En mayo, el **precio promedio de la harina de pescado** registró US\$ 1 300 por tonelada, que significó un decrecimiento de 17,6 por ciento en el periodo interanual, mientras que no se registró variación en el periodo mensual, semejante a los dos meses anteriores.

GRÁFICO N° 1
COTIZACIÓN INTERNACIONAL DE HARINA DE PESCADO
(Hamburgo - US\$/TM)

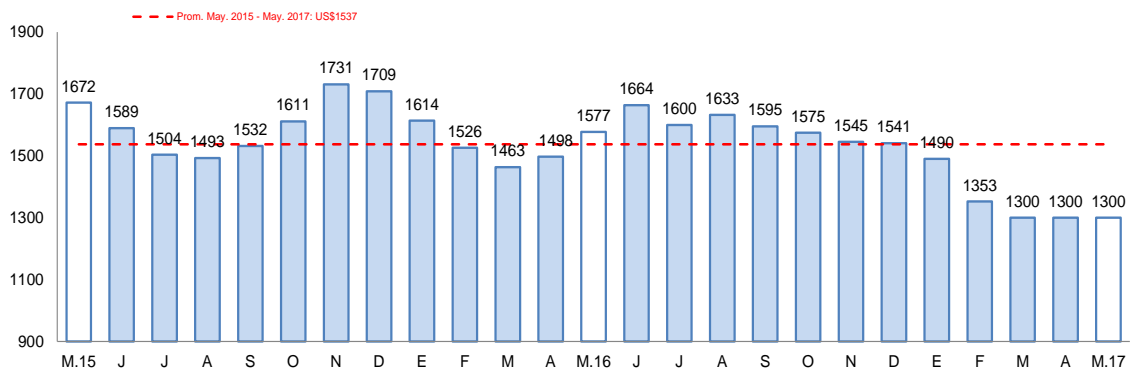

Fuente: Reuters y Bloomberg.

Elaboración: BCRP – Sucursal Arequipa. Departamento de Estudios Económicos.

1.3 Sector minería

- En mayo, la **actividad minera** se expandió 3,7 por ciento en relación al similar mes del año anterior, debido a la mayor extracción de oro¹ (34,1 por ciento) y molibdeno (63,5 por ciento), empero contrarrestado parcialmente por la menor producción de cobre (-7,4 por ciento), plata (-18,1 por ciento) y, en menor medida, por plomo (-9,4 por ciento) y zinc (-0,4 por ciento). En relación a la producción de minerales a nivel nacional, la región de Arequipa se ubicó en el segundo lugar en la producción de cobre con una participación del 19,9 por ciento, por debajo de Ancash; mientras que, se posicionó en la tercera colocación en la producción de oro con el 12,9 por ciento; y en el primer lugar en la producción de molibdeno con el 45,3 por ciento.

¹ En el mes de mayo, se registró producción de la unidad minera Tambomayo, perteneciente a la Compañía Minera Buenaventura, inaugurada a inicios del presente año, en el distrito de Tapay provincia de Caylloma.

- Entre enero y mayo, la producción minera regional creció ligeramente 1,6 por ciento, este desempeño positivo se debió a la mayor producción de oro (18,8 por ciento) y molibdeno (35,9 por ciento), este último por el mayor aporte de la ampliación de Cerro Verde; que atenuó el resultado desfavorable en la producción de concentrado de cobre (-4,8 por ciento), plata (-22,7 por ciento), plomo (-18,3 por ciento) y zinc (-2,3 por ciento). En lo que va del año, la región de Arequipa viene liderando la producción de cobre y molibdeno a nivel nacional, con una participación de 21,4 por ciento y 48,3 por ciento, respectivamente; mientras que, viene colocándose el tercer lugar en la producción de oro a nivel nacional, con una participación del 12,0 por ciento.

**CUADRO N° 5
SECTOR MINERÍA 1/**

(Variación % real respecto a similar periodo del año anterior)

Mineral	Estructura Porcentual 2015 2/	Mayo				Enero - Mayo			
		2016	2017	Var.%	Contribución al crecimiento 3/	2016	2017	Var.%	Contribución al crecimiento 3/
Cobre (TMF)	68,0	45 247	41 899	-7,4	-5,6	216 799	206 414	-4,8	-3,6
Oro (KGF)	14,2	1 204	1 616	34,1	2,7	6 041	7 173	18,8	1,5
Plata (KGF)	5,0	25 185	20 614	-18,1	-0,5	116 717	90 189	-22,7	-0,6
Plomo (TMF)	1,2	1 679	1 521	-9,4	-0,1	8 325	6 805	-18,3	-0,2
Zinc (TMF)	2,2	2 256	2 248	-0,4	0,0	10 807	10 558	-2,3	0,0
Molibdeno (TMF)	9,4	636	1 040	63,5	7,2	3 453	4 692	35,9	4,5
SECTOR MINERÍA 2/	100,0			3,7	3,7			1,6	1,6

1/ Cifras preliminares.

2/ A precios de 2007.

3/ En base a la estructura de similar periodo de 2015.

Fuente: Ministerio de Energía y Minas.

Elaboración: BCRP - Sucursal Arequipa. Departamento de Estudios Económicos.

**GRÁFICO N° 2
VARIACIÓN DE LA PRODUCCIÓN MINERA**
(Variación % real respecto a similar mes del año anterior)

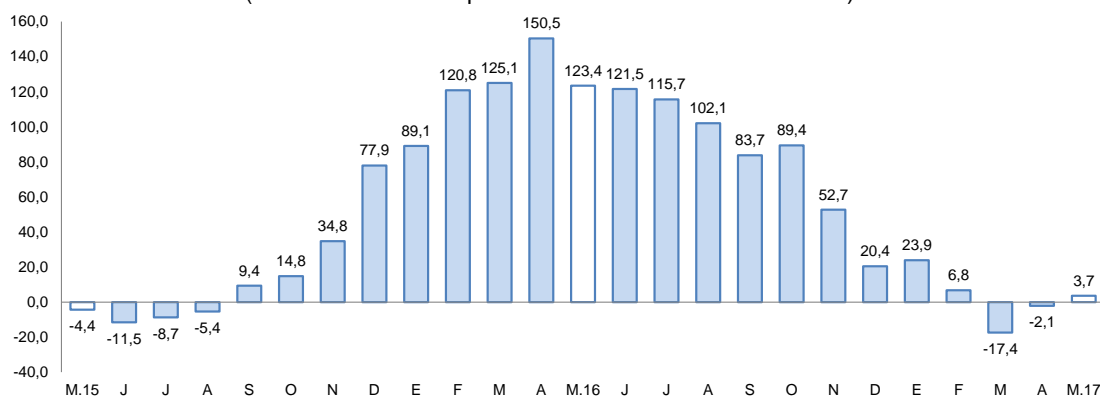

Fuente: Ministerio de Energía y Minas.

Elaboración: BCRP, Sucursal Arequipa, Departamento de Estudios Económicos.

- La **cotización internacional de los principales metales** registró, en el periodo interanual, resultados mixtos, con un incremento de precios del cobre (18,5 por ciento), plomo (24,6 por ciento) y zinc (38,0 por ciento); mientras que, se reportó una contracción de precios del oro (-1,0 por ciento) y plata (-1,0 por ciento). Por otro lado, en el periodo mensual, se registró una caída en todos los precios de los principales metales, como el cobre (-1,8 por ciento), oro (-1,6 por ciento) y plata (-7,2 por ciento), entre otros.

2. Otros indicadores sectoriales

2.1 Sector manufactura

- La **producción manufacturera**, en el mes de mayo, registró una contracción de 2,8 por ciento en comparación con la obtenida en similar período del año 2016, ocasionada por el menor dinamismo en la manufactura primaria (-40,1 por ciento).

- La contracción en la **manufactura primaria** estuvo determinada por la nula producción de harina y aceite de pescado (-100,0 por ciento), conservas y congelado de pescado (-61,9 por ciento) y cobre (-27,3 por ciento).
- En la **manufactura no primaria**, se registró un crecimiento de 7,4 por ciento, explicado principalmente por la mayor producción de cerveza y malta (139,0 por ciento), lápices y conexos (84,3 por ciento) y pinturas, barnices y lacas (40,4 por ciento). Siendo contrarrestado por la menor producción de hilaturas de fibra textil (-23,1 por ciento), productos plásticos (-19,9 por ciento), productos lácteos (-12,2 por ciento) y cemento (-7,6 por ciento).
- La producción manufacturera acumulada, entre los meses de enero y mayo del año en curso, registró una caída de 7,1 por ciento, determinada por la contracción tanto de la manufactura primaria (-10,9 por ciento), como de la manufactura no primaria (-6,3 por ciento). En el primer caso, la contracción se debió a la menor producción de cobre (-18,5 por ciento), siendo atenuada por el incremento en la producción de productos derivados de pescado; en tanto que, para la manufactura no primaria, la contracción se asoció a la menor producción de hilaturas de fibras textiles (-20,1 por ciento), productos lácteos (-19,4 por ciento), bebidas no alcohólicas (-15,2 por ciento) y productos plásticos (-11,7 por ciento), entre los más representativos.

CUADRO N° 6
SECTOR MANUFACTURA
(Variación % real respecto a similar período del año anterior)

Ramas de actividad	Estructura porcentual 2015 1/	Mayo		Enero-Mayo	
		Var.%	Contribución 2/	Var.%	Contribución 2/
MANUFACTURA PRIMARIA	18,8	-40,1	-8,6	-10,9	-2,0
Conservas y congelado pescado	0,5	-61,9	-0,3	90,6	0,2
Harina y aceite de pescado	1,6	-100,0	-3,5	95,7	0,9
Productos de cobre	16,6	-27,3	-4,7	-18,5	-3,1
MANUFACTURA NO PRIMARIA	81,2	7,4	5,8	-6,3	-5,2
Productos lácteos	8,3	-12,2	-1,2	-19,4	-1,7
Molinería	8,7	20,1	1,8	0,8	0,1
Cerveza y malta	16,2	139,0	10,0	9,7	1,4
Bebidas no alcohólicas	9,0	0,2	0,0	-15,2	-1,4
Hilatura de fibras textiles	9,3	-23,1	-2,9	-20,1	-2,1
Prendas de vestir	1,2	6,9	0,1	-3,0	0,0
Pintura, barnices y lacas	0,4	40,4	0,2	-6,8	0,0
Fabricación productos plásticos	1,0	-19,9	-0,2	-11,7	-0,1
Cemento	26,9	-7,6	-2,1	-4,6	-1,2
Lápices y conexos	0,1	84,3	0,1	13,4	0,0
SECTOR MANUFACTURA	100,0	-2,8	-2,8	-7,1	-7,1

1/ A precios de 1994

2/ En base a la estructura de similar período de 2016.

Fuente: Empresas Industriales

Elaboración: BCRP, Sucursal Arequipa. Departamento de Estudios Económicos.



GRAFICO N° 3
VARIACIÓN DE LA MANUFACTURA
(Variación % real respecto a similar mes del año anterior)

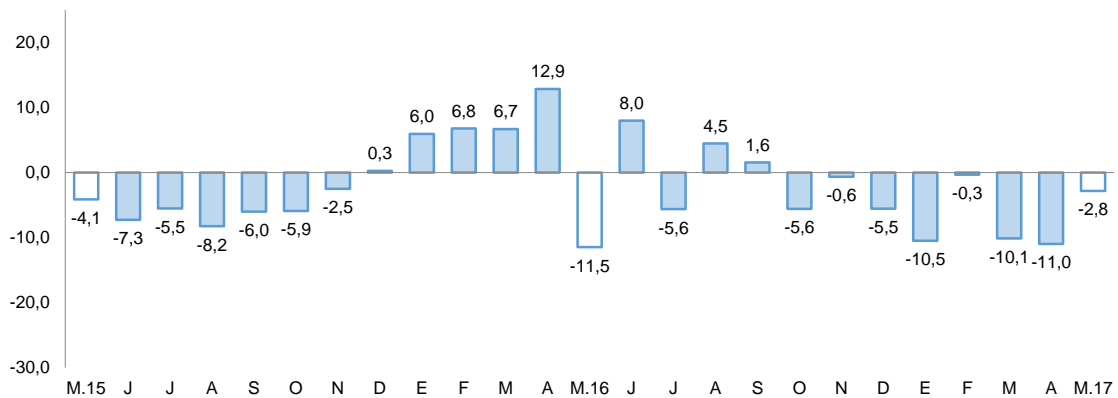

Fuente: BCRP, sucursal de Arequipa, en base a información de las Empresas Industriales.
Elaboración: BCRP, Sucursal Arequipa, Departamento de Estudios Económicos

2.2 Sector construcción

- Los **despachos de cemento** orientados al mercado nacional, en el mes de mayo, fueron de 172 661 toneladas métricas, con una evolución negativa de 3,9 por ciento al compararlo con igual mes del año 2016.
- En el período acumulado de enero a mayo del año en curso, los despachos alcanzaron la suma de 865 820 toneladas, mostrando un descenso de 4,1 por ciento en comparación a los despachos efectuados en igual período del año anterior.

GRAFICO N° 4
VARIACIÓN DEL SECTOR CONSTRUCCIÓN
(Variación % real respecto a similar mes del año anterior)

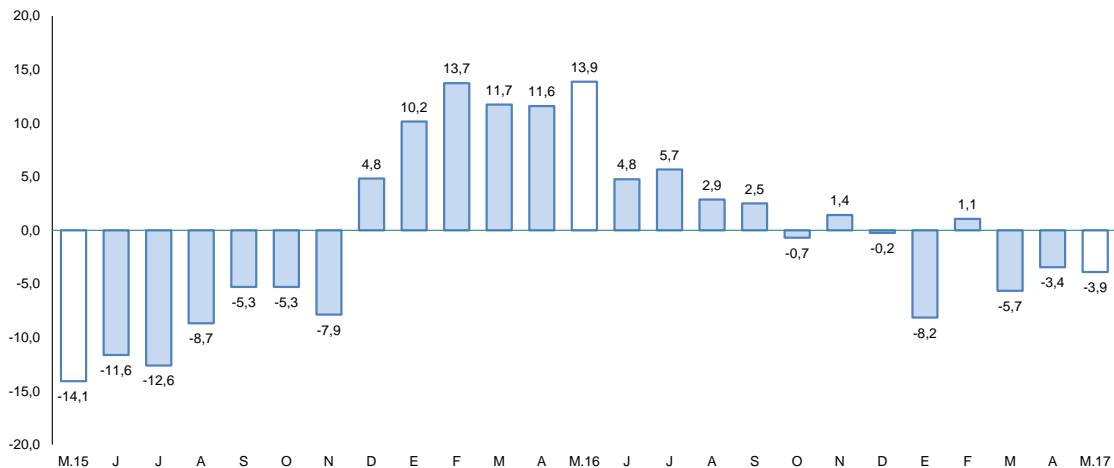

Fuente: BCRP, Sucursal Arequipa en base a información de las Empresas Industriales
Elaboración: BCRP, Sucursal Arequipa, Departamento de Estudios Económicos.

2.3 Arribos a los establecimientos de hospedaje.

- El **arribo de turistas**, al departamento de Arequipa en el mes de marzo, alcanzó los 120 363 personas, lo que significó una contracción de 16,1 por ciento en el período interanual, ante el menor flujo de turistas tanto nacionales (-11,2 por ciento) como extranjeros (-39,5 por ciento). La procedencia de los turistas nacionales fue en su mayoría de los departamentos de Lima, Cusco, Puno, Tacna y Moquegua; mientras que los turistas extranjeros provinieron de Alemania, Francia, Estado Unidos de América, Chile, España, entre los principales. El

promedio de permanencia de los turistas nacionales fue de 1,3 días y de los extranjeros fue de 1,6 días.

- En el primer trimestre del año, el número de turistas que visitó Arequipa fue de 387 842, que representó una decrecimiento de 14,5 por ciento en relación al mismo periodo del año anterior. Este resultado fue explicado por el menor arribo de turistas nacionales (-15,6 por ciento) y, en menor medida, por turistas extranjeros (-7,8 por ciento). En lo que va del año, el Colca y el Monasterio de Santa Catalina vienen registrando un decrecimiento en la frecuencia de visitas, tanto de turistas nacionales como extranjeros, de 36,2 por ciento y de 15,7 por ciento en relación al mismo periodo del año anterior, respectivamente.

GRAFICO N° 5
VARIACIÓN DE ARRIBOS A ESTABLECIMIENTOS DE HOSPEDAJE
(Variación % respecto a similar mes del año anterior)

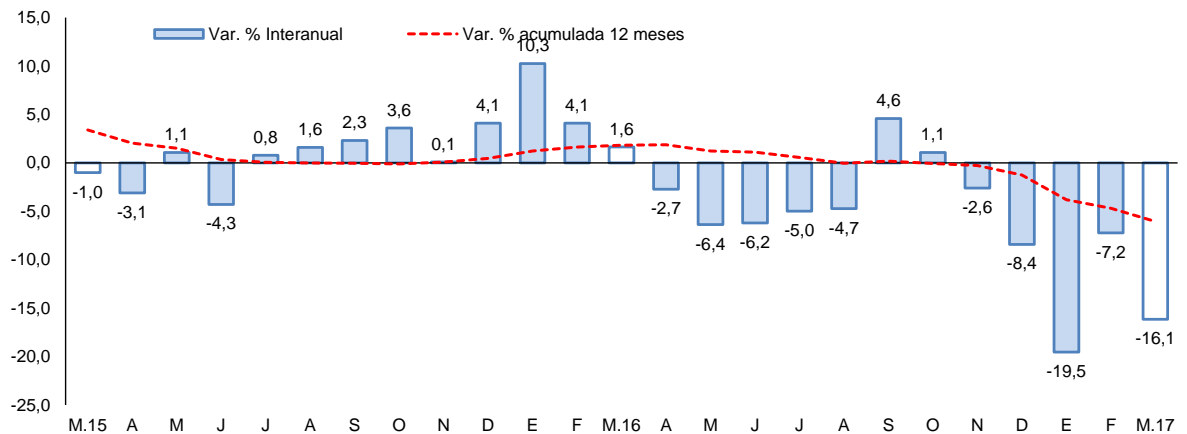

Fuente: Encuesta Mensual a Establecimientos de Hospedaje- MINCETUR.
Elaboración: BCRP, Sucursal Arequipa, Departamento de Estudios Económicos.

II. ASPECTOS LABORALES

1. Empleo

- En el mes de mayo, el sector **empleo** creció ligeramente 1,5 por ciento, básicamente por el mayor dinamismo en los sectores extractivos (12,6 por ciento) y de transporte, almacenamiento y comunicaciones (9,6 por ciento); resultado que atenuó parcialmente el contracción de los sectores de comercio (-1,8 por ciento), servicios (-1,1 por ciento) y manufactura (-0,8 por ciento).
- En los cinco primeros meses del año, la demanda por personal registró una expansión de 2,6 por ciento. Este resultado se alcanzó por el desempeño positivo de los sectores de transporte, almacenes y comunicaciones (13,0 por ciento), extractivo (9,6 por ciento) y servicios (1,6 por ciento); en contraste al resultado negativo de los sectores industria manufacturera (-1,9 por ciento) y comercio (-0,3 por ciento), lo que atenuó parcialmente el resultado final del sector.

CUADRO N° 7
CIUDAD DE AREQUIPA: ÍNDICE MENSUAL DE EMPLEO EN EMPRESAS PRIVADAS FORMALES
DE 10 Y MÁS TRABAJADORES POR RAMA DE ACTIVIDAD ECONÓMICA 1/
 (Octubre 2010 = 100)

	Mayo			Enero - Mayo		
	2016	2017	Var.%	2016	2017	Var.%
Extractiva 2/	192,6	216,8	12,6	195,0	213,8	9,6
Industria manufacturera	104,5	103,7	-0,8	105,3	103,3	-1,9
Comercio	120,6	118,4	-1,8	118,6	118,3	-0,3
Transporte, almacenes y comunicaciones	135,9	148,9	9,6	133,1	150,3	13,0
Servicios 3/	125,8	124,4	-1,1	114,0	115,9	1,6
Total	124,1	126,1	1,5	119,7	122,8	2,6

Nota: La información corresponde al primer día de cada mes.

1/ Cifras preliminares.

2/ Conformada por las subramas agricultura, pesca y minería.

3/ Conformada por las subramas servicios prestados a empresas, restaurantes y hoteles, establecimientos financieros, enseñanza, servicios sociales y comunales; y electricidad, gas y agua.

Fuente: MTPE - Encuesta Nacional de Variación del Empleo (ENVME)

Elaboración: BCRP, Sucursal Arequipa. Departamento de Estudios Económicos.

GRÁFICO N°6
CIUDAD DE AREQUIPA: EMPLEO FORMAL URBANO EN EMPRESAS DE 10 A MÁS
TRABAJADORES

(Variación % respecto a similar mes del año anterior)

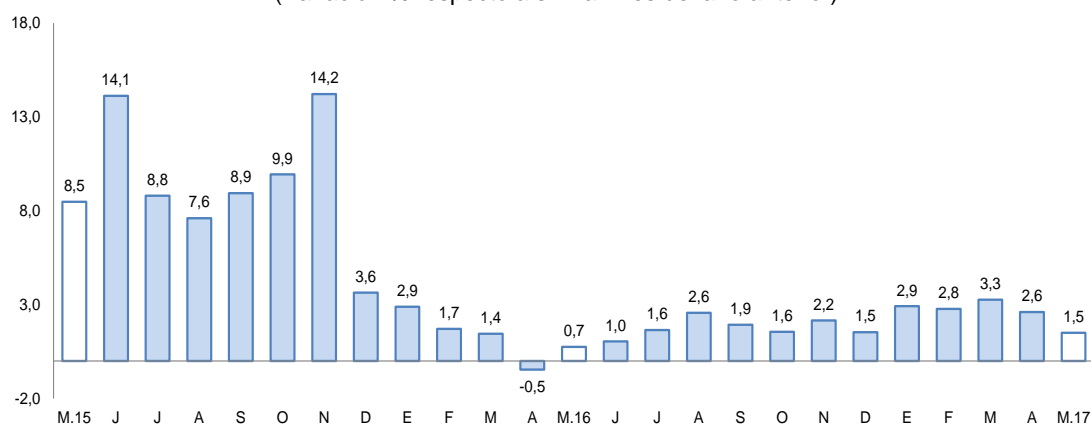

Fuente: Ministerio del Trabajo y Promoción del Empleo.

Elaboración: BCRP, Sucursal Arequipa, Departamento de Estudios Económicos.

III. SECTOR EXTERNO

1. Exportaciones

- En mayo, las **exportaciones regionales** registraron una leve contracción de 0,8 por ciento en el periodo interanual, explicado por los menores envíos de productos no tradicionales (-28,1 por ciento) relacionados, principalmente, a productos minerales no metálicos (-48,5 por ciento), sidero-metalúrgicos (-96,8 por ciento) y metal-mecánicos (-21,8 por ciento). En contraste, se registró un crecimiento en los envíos de productos tradicionales (3,1 por ciento), principalmente en los derivados de productos pesqueros (343,3 por ciento) y mineros (0,8 por ciento).
- Entre enero y mayo, las exportaciones alcanzaron US\$ 1870,6 millones, incrementándose en 7,1 por ciento respecto a similar periodo del año 2016. Este resultado fue explicado por los mayores envíos de productos tradicionales (11,3 por ciento) derivados de productos pesqueros (227,4 por ciento), básicamente por el envío de harina de pescado; y mineros (10,4 por ciento) impulsado por la mayor oferta de concentrado de cobre, molibdeno y plata.

Por lo contrario, se contrajeron los envíos de productos no tradicionales (-22,6 por ciento), ante menores embarques de productos minerales no metálicos (-25,4 por ciento), sidero-metalúrgicos (-88,6 por ciento), metal-mecánicos (-25,1 por ciento); entre otros.

- La **oferta exportable regional**, entre enero y mayo, estuvo concentrada en cuatro países que representaron el 73,0 por ciento; siendo en primer la República Popular de China (36,9 por ciento), seguido de Estados Unidos de América (15,1 por ciento), Japón (14,8 por ciento) y Suiza (6,2 por ciento). A nivel de productos, a República Popular China fueron enviados, principalmente, minerales de cobre y sus concentrados (83,3 por ciento) y, en menor medida, cátodos de cobre refinado (8,4 por ciento), a Estados Unidos de América oro en bruto (60,7 por ciento), a Japón minerales de cobre y sus concentrados (99,5 por ciento), y a Suiza oro en bruto (99,9 por ciento).
- La estructura de las exportaciones **a nivel de los principales productos** ofertados, registró a minerales de cobre y sus concentrados con la mayor participación (60,7 por ciento), siendo sus principales mercados de destino la República Popular China (50,6 por ciento), Japón (24,3 por ciento), India (6,2 por ciento), entre otros. Como segundo producto más exportado se registró a oro en bruto (17,8 por ciento), y en tercer lugar a minerales de molibdeno (3,6 por ciento), entre los principales.

CUADRO Nº 8
AREQUIPA: EXPORTACIONES POR GRUPO DE PRODUCTOS 1/
(Valor FOB en millones de US\$)

TIPO	Mayo			Enero - Mayo		
	2016	2017	Var. %	2016	2017	Var. %
PRODUCTOS TRADICIONALES	326,1	336,3	3,1	1529,4	1 702,6	11,3
Pesqueros	2,2	9,9	343,3	6,5	21,4	227,4
Agrícolas	0,4	0,4	4,5	1,8	1,7	-4,3
Mineros	323,4	325,9	0,8	1521,0	1679,5	10,4
Petróleo y derivados	0,0	0,0	-	0,0	0,0	-6,9
PRODUCTOS NO TRADICIONALES	46,9	33,7	-28,1	216,8	167,9	-22,6
Agropecuarios	7,0	7,7	9,8	44,8	46,4	3,6
Pesqueros	0,4	0,7	66,8	5,1	5,8	14,9
Textiles	12,8	14,2	11,1	58,8	63,6	8,2
Maderas y papeles y sus derivados	0,1	0,0	-88,2	0,7	0,1	-91,1
Químicos	4,6	6,2	32,8	23,1	27,4	18,7
Minerales no metálicos	3,1	1,6	-48,5	14,1	10,5	-25,4
Sidero-metalúrgicos	15,4	0,5	-96,8	61,0	7,0	-88,6
Metal-mecánicos	3,2	2,5	-21,8	8,4	6,3	-25,1
Otros	0,1	0,3	150,8	0,9	0,8	-7,6
TOTAL EXPORTACIONES	373,0	370,0	-0,8	1 746,2	1 870,6	7,1

1/ Cifras preliminares.

Fuente: SUNAT.

Elaboración: BCRP - Sucursal Arequipa. Departamento de Estudios Económicos.

IV. CRÉDITO Y DEPÓSITOS

1. Crédito

- Los **créditos** en Arequipa, al finalizar el mes de mayo, registraron un saldo de S/ 10 053 millones con una variación positiva de 3,6 por ciento al compararlos con el mismo mes del año 2016. El Banco de la Nación canalizó el 2,0 por ciento del crédito total, cuyas colocaciones en moneda nacional determinaron su crecimiento en 4,1 por ciento; Agrobanco participó con el 0,4 por ciento de las colocaciones y reportó una contracción de 17,3 por ciento; la Banca Múltiple canalizó el 65,1 por ciento de las operaciones y registró un incremento de 0,3 por ciento; en tanto que las Instituciones no Bancarias, que participaron con el 32,6 por ciento del total colocado, incrementaron sus saldos en 11,2 por ciento.



- Por **tipo de moneda**, los créditos estuvieron conformados en un 85,6 por ciento por moneda nacional, los que se expandieron en 4,1 por ciento en el período interanual; mientras que los créditos de moneda extranjera, que representaron el 14,4 por ciento de las colocaciones, registraron un crecimiento de 0,5 por ciento. El **coeficiente de dolarización** fue de 14,4 por ciento, lo que significó una ligera caída de 0,4 puntos porcentuales respecto al registrado en mayo de 2016.

CUADRO N° 9
CREDITO DIRECTO
(Saldos en millones de soles)

	Estructura % May-17	Mayo		Var.% Nominal May-17 / May-16
		2016	2017	
Banco de la Nación	2,0	189	196	4,1
Agrobanco	0,4	48	40	-17,3
Banca Múltiple	65,1	6 524	6 541	0,3
Instituciones No Bancaria:	32,6	2 945	3 276	11,2
Financieras	10,0	963	1 007	4,6
Cajas Municipales	21,8	1 922	2 191	14,0
Cajas Rurales	0,7	56	68	21,3
Edpymes	0,1	4	10	150,0
Arrendamiento Financiero	0,0	0	0	-
TOTAL	100,0	9 706	10 053	3,6
Empresas	61,1	6 000	6 143	2,4
Personas	38,9	3 705	3 910	5,5
Consumo	24,1	2 221	2 427	9,3
Hipotecario	14,8	1 484	1 483	-0,1
MN	85,6	8 269	8 610	4,1
ME	14,4	1 436	1 443	0,5
ME (Mill. US\$)		426	441	3,6

1/ Ajuste en Créditos a Empresas

2/ Debido al redondeo de los datos parciales, los totales pueden diferir de la suma de las partes

Fuente: SBS y AFP

Elaboración: BCRP, Sucursal Arequipa, Departamento de Estudios Económicos

- Según **tipo de crédito**, las mayores colocaciones correspondieron a créditos a empresas, que canalizaron el 61,1 por ciento del total y registraron una evolución positiva de 2,4 por ciento. Por otro lado, los créditos a personas capturaron el 38,9 por ciento de las operaciones y presentaron una variación positiva de 5,5 por ciento. Al interior de éstos, los préstamos de consumo representaron el 24,1 por ciento y registraron una variación positiva de 9,3 por ciento; mientras que los préstamos hipotecarios, con el 14,8 por ciento de participación, mostraron una contracción de 0,1 por ciento en el período interanual.

GRAFICO N° 7
VARIACIÓN DEL CREDITO DIRECTO
(Var. % respecto a similar mes del año anterior)

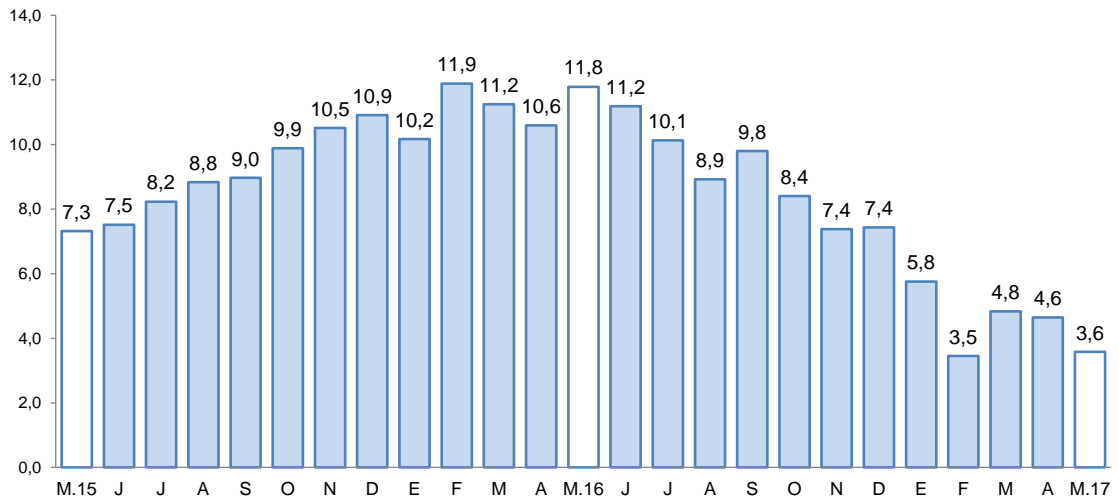

Fuente: Superintendencia de Banca, Seguros y AFP's.

Elaboración: BCRP, Sucursal Arequipa, Departamento de Estudios Económicos.

- La **cartera morosa**, correspondiente al mes de abril de 2017, fue de 3,7 por ciento, presentando un ligero incremento de 0,3 puntos porcentuales comparada con igual mes del año 2016. Las tasas de morosidad más elevadas corresponden a EDPYMES con 7,3 por ciento, y a las Empresas Financieras y Agrobanco con 5,9 por ciento, en ambos casos. Asimismo, la morosidad alcanza a 5,3 por ciento en Cajas Rurales de Ahorro y Crédito, 5,2 por ciento en Cajas Municipales, 2,9 por ciento en la Banca Múltiple y 1,0 por ciento en el Banco de la Nación.

GRAFICO N° 8
TASA DE MOROSIDAD 1/
(Porcentaje)

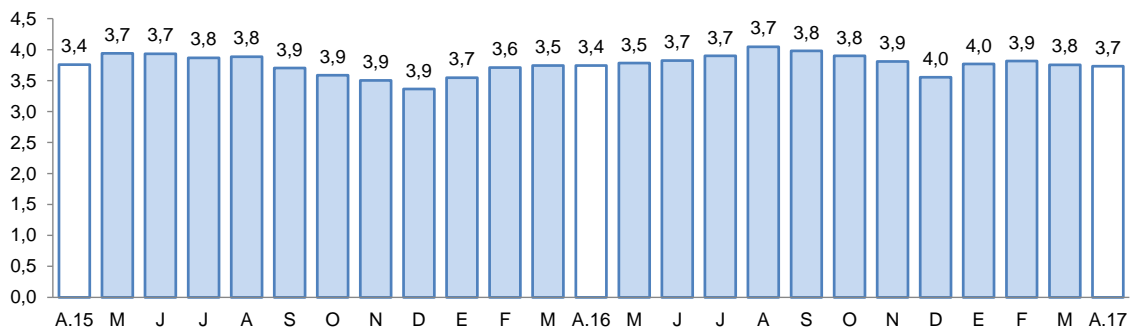

1/ Morosidad = (créditos vencidos + créditos en cobranza judicial) / colocaciones brutas.

Elaboración: BCRP, Sucursal Arequipa, Departamento de Estudios Económicos.

2. Depósitos

- Los **depósitos** registraron un saldo de S/ 8 237 millones, con un crecimiento de 8,4 por ciento al compararlos con igual mes de 2016. A **nivel de su estructura**, el Banco de la Nación captó el 6,8 por ciento de los depósitos totales, cuyos saldos registraron una expansión de 4,8 por ciento; la Banca Múltiple participó con el 58,5 por ciento del total de depósitos, registrando un crecimiento de 6,4 por ciento; en tanto que las Instituciones No Bancarias alcanzaron el 34,7 por ciento de participación, lo que significó una evolución positiva en sus captaciones de 12,9 por ciento.
- Por **tipo de moneda**, los depósitos estuvieron conformados en un 72,4 por ciento por moneda nacional, los que se incrementaron 12,9 por ciento; mientras que los depósitos en



moneda extranjera representaron el 27,6 por ciento de las operaciones y presentaron una caída de 1,8 por ciento. El **coeficiente de dolarización** de los depósitos fue de 27,6 por ciento, situándose en 2,9 puntos porcentuales por debajo del valor de mayo de 2016.

- Por **modalidad de captación**, los depósitos en ahorros representaron el 39,6 por ciento y se incrementaron en 6,2 por ciento; los depósitos a plazo canalizaron el 41,8 por ciento de las operaciones y registraron una variación positiva de 11,4 por ciento; en tanto que los depósitos a la vista canalizaron el 18,6 por ciento y tuvieron una variación positiva de 6,7 por ciento.

**CUADRO N° 10
DEPÓSITOS**

(Saldos en millones de soles)

	Estructura % May-17	Mayo		Var.% Nominal May-17 / May-16
		2016	2017	
Banco de la Nación	6,8	538	563	4,8
Banca Múltiple	58,5	4 529	4 817	6,4
Instituciones No Bancar	34,7	2 530	2 856	12,9
Financieras	3,6	422	296	-29,9
Cajas Municipales	30,6	2 077	2 518	21,2
Cajas Rurales	0,5	31	42	34,4
TOTAL	100,0	7 596	8 237	8,4
Vista	18,6	1 439	1 536	6,7
Ahorro	39,6	3 070	3 261	6,2
A plazo	41,8	3 088	3 439	11,4
MN	72,4	5 283	5 964	12,9
ME	27,6	2 314	2 273	-1,8
ME (Mill. US\$)		686	695	1,3

1/ Debido al redondeo de los datos parciales, los totales pueden diferir de la suma de las partes

Fuente: SBS y AFP

Elaboración: BCRP, Sucursal Arequipa, Departamento de Estudios Económicos.

**GRAFICO N° 9
VARIACIÓN DE LOS DEPÓSITOS**

(Var. % respecto a similar mes del año anterior)

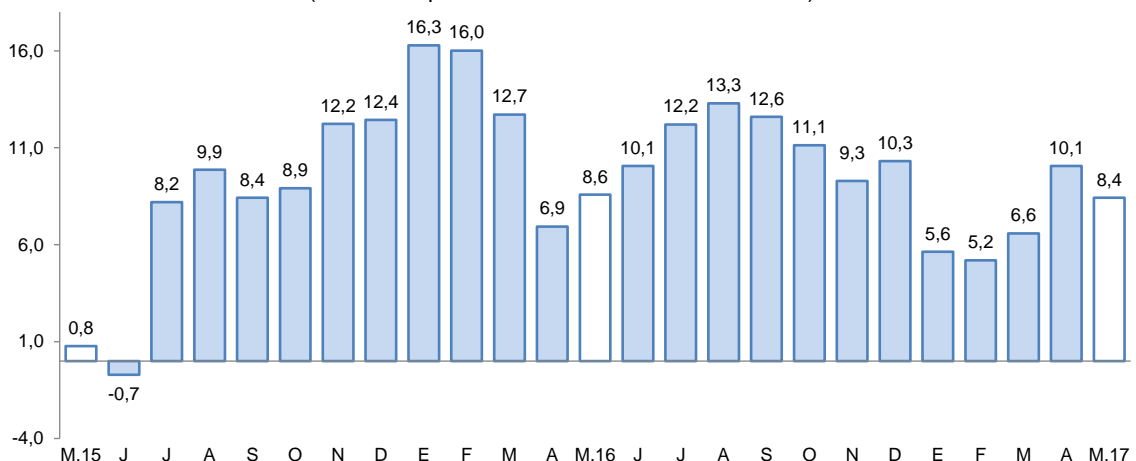

Fuente: Superintendencia de Banca, Seguros y AFP.

Elaboración: BCRP, Sucursal Arequipa, Departamento de Estudios Económicos.

- El ratio **colocaciones/depósitos** en el mes de mayo fue de 1,22 por ciento, menor al comparativo anual que fue de 1,28 por ciento.

V. EJECUCION DEL PRESUPUESTO DE GASTOS DEL GOBIERNO GENERAL

1. Ejecución del gasto corriente no financiero

- El **gasto corriente** en mayo de 2017 alcanzó a S/ 283 millones, lo que representó una expansión de 23,5 por ciento respecto al comparativo, debido a los mayores gastos en los tres niveles de Gobierno; especialmente en los rubros de Bienes y Servicios y Transferencias, que alcanzaron incrementos de 32,5 y 60,6 por ciento, respectivamente.
- En el periodo acumulado, también se registraron variaciones positivas en los tres niveles de Gobierno, siendo el mayor incremento del gasto en los gobiernos Regional (7,2 por ciento) y locales (8,7 por ciento). En cuanto a los rubros que componen el gasto corriente, se alcanzaron incrementos de 5,0 por ciento en Remuneraciones, 1,7 por ciento en Bienes y Servicios y 5,3 por ciento en Transferencias.

CUADRO N°11
AREQUIPA: EJECUCION DEL GASTO CORRIENTE NO FINANCIERO 1/2/
(Millones de soles)

	Mayo			Enero - Mayo		
	2016	2017	Var.% real	2016	2017	Var.% real
Gobierno Nacional	97	114	13,3	539	562	0,7
Gobierno Regional	83	118	38,4	402	446	7,2
Gobiernos locales	42	50	17,9	181	203	8,7
Total	222	283	23,5	1 122	1 211	4,3

1/ Información actualizada al 31 de mayo de 2017.

2/ Comprende el gasto en remuneraciones, bienes y servicios y pensiones.

Fuente: MEF.

Elaboración: BCRP, Sucursal Arequipa. Departamento de Estudios Económicos.

2. Ejecución del gasto de Capital

- El **gasto de capital**, en el mes de mayo de 2017, alcanzó a S/ 230 millones, con un crecimiento de 113,7 por ciento respecto al comparativo, debido a los mayores gastos del Gobierno Regional, a pesar de la caída registrada en los Gobiernos Nacional y Locales que registraron variaciones negativas de 43,5 y 51,7 por ciento, respectivamente.
- En el periodo acumulado, se registró una variación positiva de 45,2 por ciento, ante la expansión del gasto del Gobierno Regional (284,4 por ciento), atenuada por los menores gastos en los gobiernos Nacional y locales, que presentaron variaciones negativas de 28,2 y 15,9 por ciento, respectivamente.

CUADRO N° 12
AREQUIPA: EJECUCIÓN DEL GASTO DE CAPITAL 1/2/
(Millones de soles)

	Mayo			Enero - Mayo		
	2016	2017	Var.% real	2016	2017	Var.% real
Gobierno Nacional	18	10	-43,5	77	57	-28,2
Gobierno Regional	25	189	639,1	73	289	284,4
Gobiernos locales	62	31	-51,7	193	167	-15,9
Total	104	230	113,7	343	514	45,2

1/ Información actualizada al 31 de mayo de 2017.

2/ Comprende el gasto en remuneraciones, bienes y servicios y pensiones.

Fuente: MEF.

Elaboración: BCRP, Sucursal Arequipa. Departamento de Estudios Económicos.

- La **inversión** en mayo alcanzó S/ 230 millones, registrando una variación positiva de 126,8 por ciento frente al comparativo; ante el mayor gasto del Gobierno Regional, pese a la menor ejecución tanto en el Gobierno Nacional (43,5 por ciento) como de los gobiernos locales (51,7 por ciento). En el periodo acumulado de enero a mayo, la inversión alcanzó la suma de 496 millones, lo que representa una expansión de 44,6 por ciento respecto al mismo periodo del año anterior.
- El avance de la inversión pública fue de 22,7 por ciento del PIM; el Gobierno Nacional tuvo un avance de 10,6 por ciento, mientras que en el Gobierno Regional fue de 34,7 por ciento y en los gobiernos locales de 19,2 por ciento.

GRAFICO N° 10
AREQUIPA: VARIACIÓN DE LA INVERSIÓN PÚBLICA
(Variación % real)

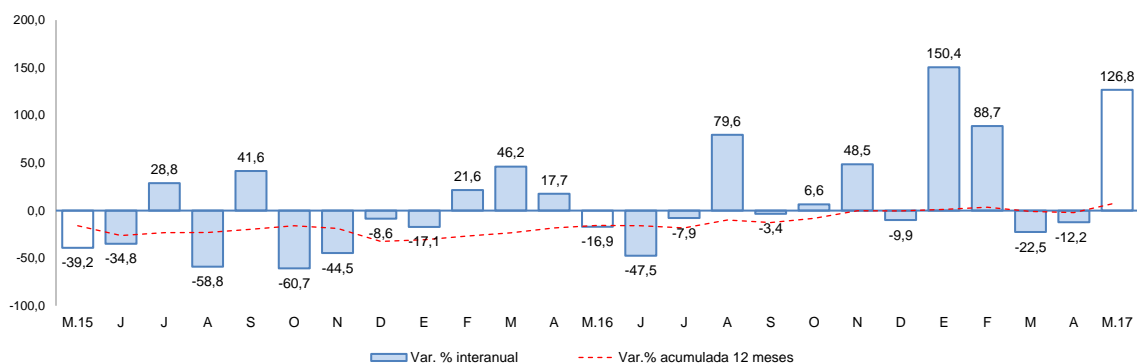

Fuente: MEF.

Elaboración: BCRP, Sucursal Arequipa, Departamento de Estudios Económicos.

- Los principales proyectos que se ejecutaron en los tres niveles de gobierno en el mes fueron:

Por el Gobierno Nacional:

- Construcción y mejoramiento de la carretera Camaná - Div. Quilca - Matarani- Ilo-Tacna, con una inversión de S/ 4,3 millones.
- Mejoramiento del sistema de riego de la comunidad de Huancarama, Sarpane, Tintaymarca y anexo de Huimpilca Orcopampa – Castilla, con S/ 888 mil.
- Mejoramiento del servicio de agua del sistema de riego canales laterales, localidad Alto Cural - Cerro Colorado, Arequipa, con una inversión de S/ 882 mil.

- Instalación de servicios de agua del sistema de riego en las localidades de Yanaquihua, Charco y Vallecito en el distrito de Yanaquihua- Condesuyos, con S/ 551 mil.

En el Gobierno Regional:

- Majes Siguas – II Etapa, con S/ 140,7 millones.
- Mejoramiento de la carretera Variante de Uchumayo, entre el puente San Isidro y la vía de Evitamiento, con S/ 28,7 millones.
- Instalación de la batería de pozos en Alto Siguas, Majes-Caylloma, con S/ 2,3 millones.
- Mejoramiento de los servicios de salud del hospital Camaná, con S/ 2,0 millones.
- Instalación de la planta de tratamiento y mejoramiento del sistema de abastecimiento de agua potable y desagüe- La Joya, con S/ 837 mil.

Los gobiernos locales:

- Mejoramiento y ampliación del sistema de agua potable y alcantarillado en los anexos de Chaparra- Caravelí, con S/ 2,5 millones.
- Mejoramiento del intercambio vial en la Av. La Salud / Av. Los Incas y Av. Dolores - Arequipa, con S/ 1,8 millones.
- Mejoramiento de la Av. Prolongación Mariscal Castilla hasta el puente Santa Rosa - Mariano Melgar, con S/ 1,5 millones.
- Mejoramiento del servicio de transitabilidad vehicular y peatonal en la asociación de vivienda del M.T.C Los Camineros sector empleados – Yura, con S/ 1,4 millones.

VI. ANEXOS



ANEXO 1

AREQUIPA: PRODUCCIÓN AGROPECUARIA 1/
(Toneladas métricas)

PRODUCTOS	2016								2017					PRODUCTOS
	MAY	JUN	JUL	AGO	SET	OCT	NOV	DIC	ENE	FEB	MAR	ABR	MAY	
AGRICOLA														AGRICOLA
Ají páprika	1 103	1 186	782	596	0	0	0	0	0	0	186	1 093	776	Ají páprika
Ajo	699	631	1 808	4 772	5 955	8 536	19 082	9 113	2 387	1 417	1 819	2 406	1 841	Ajo
Alcachofa	1 324	1 280	1 495	1 730	3 114	4 147	3 261	4 185	3 937	4 083	3 799	3 849	4 380	Alcachofa
Alfalfa	238 743	230 933	223 637	244 562	235 655	238 087	226 331	237 220	237 798	231 662	220 334	223 764	207 833	Alfalfa
Arroz	56 203	12 188	0	0	0	0	0	0	0	10 517	95 598	98 537	69 523	Arroz
Arveja grano verde	263	932	1 551	1 004	848	551	795	1 438	1 671	1 239	1 049	821	499	Arveja grano verde
Cebolla	24 539	26 829	37 288	84 059	67 827	29 036	31 832	42 591	43 898	31 113	16 811	22 518	24 523	Cebolla
Frijol grano seco	22	44	458	2 971	2 215	225	250	119	147	188	116	68	91	Frijol grano seco
Maíz amiláceo	3 763	1 962	206	0	57	62	64	11	0	23	12	1 022	1 488	Maíz amiláceo
Maíz chala	50 339	51 009	55 022	49 642	61 371	57 148	58 810	61 593	66 416	65 669	62 103	61 917	81 014	Maíz chala
Maíz choclo	32	0	3 901	12 133	10 829	8 877	3 194	330	216	181	536	313	405	Maíz choclo
Olivo	10 185	2 341	39	0	0	0	0	0	0	0	30	680	1 688	Olivo
Orégano	425	521	548	543	596	524	613	390	365	467	329	493	429	Orégano
Palto	2 569	1 693	86	65	0	0	820	0	1 907	2 285	247	1 361	2 481	Palto
Papa	11 982	13 979	18 015	33 054	35 466	118 477	42 394	27 340	17 417	16 480	12 391	9 331	16 864	Papa
Quinua	102	158	296	273	273	392	619	963	787	369	200	156	89	Quinua
Tomate	1 920	2 864	3 457	8 628	5 741	2 960	2 819	4 822	3 480	3 162	2 899	3 510	2 693	Tomate
Trigo	9	42	97	58	989	3 712	4 787	1 689	10	6	3	3	3	Trigo
Vid	0	107	282	562	602	2 214	4 746	4 488	2 064	5 502	4 643	325	22	Vid
Zanahoria	3 346	3 970	5 955	5 235	4 529	5 237	5 835	6 479	8 162	7 344	3 699	3 488	2 874	Zanahoria
Zapallo	1 235	3 882	5 467	6 177	3 485	5 108	1 738	1 395	2 564	4 771	6 444	7 258	2 431	Zapallo
Otros Agrícolas														Otros Agrícolas
Avena forrajera	435	967	1 151	1 482	1 277	337	272	350	302	199	235	423	523	Avena forrajera
Caña de azúcar	1 050	1 847	4 143	3 818	6 245	4 800	3 985	3 985	0	3 456	2 714	0	0	Caña de azúcar
Caña de azúcar (Alcohol)	355	353	234	353	236	353	235	353	353	353	236	353	235	Caña de azúcar (Alcohol)
Cebada forrajera	456	741	335	168	249	320	382	363	421	344	299	464	485	Cebada forrajera
Frijol Vainita	116	23	234	392	446	494	562	480	339	320	390	356	162	Frijol Vainita
Haba grano verde	270	88	415	414	417	228	255	887	1 342	1 121	999	1 097	304	Haba grano verde
Kiwicha	11	33	0	12	19	8	18	49	65	58	49	46	59	Kiwicha
Maíz amarillo duro	46	408	760	20	0	0	0	11	0	63	0	19	73	Maíz amarillo duro
Maíz morado	91	27	0	156	322	613	338	132	55	151	146	117	117	Maíz morado
Tuna	624	0	0	0	0	0	0	0	256	1 135	1 870	2 031	1 505	Tuna
PECUARIO														PECUARIO
Carne de ave	12 411	13 008	13 676	12 568	12 594	12 403	12 099	13 265	12 390	11 387	12 070	12 138	13 052	Carne de ave
Carne de ovino	140	142	147	153	135	147	153	145	132	144	183	184	170	Carne de ovino
Carne de porcino	974	978	995	1 013	997	1 017	999	1 030	956	969	960	964	955	Carne de porcino
Carne de vacuno	559	549	585	564	592	692	670	648	616	499	448	451	427	Carne de vacuno
Carne de caprino	9	10	10	12	10	9	9	8	7	7	11	11	10	Carne de caprino
Carne de alpaca	82	87	81	103	107	111	113	104	115	102	105	106	80	Carne de alpaca
Carne de llama	28	31	35	45	43	46	53	55	32	31	30	31	22	Carne de llama
Huevo	1 085	1 099	1 077	1 022	1 043	1 028	1 039	1 015	989	928	948	931	876	Huevo
Leche	30 426	28 756	29 930	30 103	29 339	29 662	28 953	29 310	28 850	27 954	30 580	30 340	30 524	Leche
Otros Pecuarios														Otros Pecuarios
Lana	0	0	0	0	0	0	10	13	16	16	9	0	0	Lana
Fibra de alpaca	0	0	0	0	0	11	46	48	63	61	30	0	0	Fibra de alpaca
Fibra de llama	0	0	0	0	0	0	7	8	10	12	5	0	0	Fibra de llama

1/Cifras preliminares

Fuente: Ministerio de Agricultura y Gerencia Regional de Agricultura y Riego - Arequipa.

Elaboración: BCRP - Sucursal Arequipa. Departamento de Estudios Económicos.



ANEXO 2

**AREQUIPA: EXTRACCIÓN DE ESPECIES HIDROBIOLÓGICAS 1/
(Toneladas métricas)**

ESPECIES	2016								2017					ESPECIES
	MAY	JUN	JUL	AGO	SET	OCT	NOV	DIC	ENE	FEB	MAR	ABR	MAY	
CHD 2/	2 081	3 654	7 548	5 665	1 151	1 252	1 606	1 560	2 500	2 201	1 220	938	333	CHD 2/
1. Fresco	1 851	3 413	7 256	5 573	1 065	1 152	1 520	1 489	2 141	1 823	1 043	754	266	1. Fresco
2. Congelado	230	241	292	91	86	100	86	71	360	377	176	184	67	2. Congelado
CHI 3/	67 446	34 512	2 753	25 308	0	0	0	0	1 509	18 660	18 739	20 619	0	CHI 3/

1/ Cifras preliminares

2/ Consumo Humano Directo

3/ Consumo Humano Indirecto

Fuente: Gerencia Regional de la Producción-Arequipa.

Elaboración: BCRP - Sucursal Arequipa. Departamento de Estudios Económicos.

ANEXO 3

AREQUIPA: PRODUCCIÓN MINERA 1/

PRODUCTOS	2016								2017					PRODUCTOS
	MAY	JUN	JUL	AGO	SET	OCT	NOV	DIC	ENE	FEB	MAR	ABR	MAY	
MINERÍA METÁLICA														MINERÍA METÁLICA
Cobre (TMF)	45 247	43 459	41 967	42 113	41 193	45 495	45 467	47 532	43 238	40 875	39 731	40 671	41 899	Cobre (TMF)
Oro (KGF)	1 204	1 126	1 278	1 280	1 260	1 361	1 507	1 434	1 316	1 404	1 415	1 423	1 616	Oro (KGF)
Plata (KGF)	25 185	23 329	24 655	25 011	23 724	24 349	25 229	22 446	19 581	17 163	16 079	16 752	20 614	Plata (KGF)
Plomo (TMF)	1 679	1 560	1 411	1 424	1 501	1 340	1 426	1 427	1 237	1 430	1 312	1 305	1 521	Plomo (TMF)
Zinc (TMF)	2 256	2 170	2 162	2 139	2 237	2 042	2 070	2 336	1 931	2 160	2 124	2 096	2 248	Zinc (TMF)
Molibdeno (TMF)	636	776	741	860	706	1 018	843	1 184	1 062	1 000	865	726	1 040	Molibdeno (TMF)

1/ Cifras preliminares

Fuente: Ministerio de Energía y Minas.

Elaboración: BCRP - Sucursal Arequipa. Departamento de Estudios Económicos.



ANEXO 4

**AREQUIPA: ÍNDICE DE PRODUCCIÓN MANUFACTURERA 1/
(índice 1994=100,0)**

DESCRIPCIÓN	2016								2017					
	MAY	JUN	JUL	AGO	SET	OCT	NOV	DIC	ENE	FEB	MAR	ABR	MAY	
MANUFACTURA PRIMARIA	193,1	191,3	146,1	175,4	172,1	183,7	171,0	178,4	176,9	172,9	161,7	148,9	115,6	MANUFACTURA PRIMARIA
Conservas y Cong. De pescado	529,1	448,6	544,5	256,8	0,0	194,9	216,6	139,2	676,6	779,1	433,5	467,8	201,7	Conservas y Cong. De pescado
Harina y Aceite de pescado	79,3	94,6	6,4	49,1	0,0	0,0	0,0	0,0	7,7	69,5	70,0	76,9	0,0	Harina y Aceite de pescado
Productos de cobre	264,3	252,1	233,6	259,1	290,7	307,0	285,3	299,0	282,7	232,7	219,1	192,2	192,1	Productos de cobre
MANUFACTURA NO PRIMARIA	238,3	254,2	246,7	279,5	280,2	258,1	275,7	268,8	236,6	247,0	257,5	246,3	255,9	MANUFACTURA NO PRIMARIA
Productos lácteos	79,6	75,7	58,8	58,6	72,7	34,0	58,2	69,8	64,2	57,1	65,7	64,3	69,9	Productos lácteos
Molinería	156,5	153,0	150,9	176,3	191,1	176,3	159,2	115,2	124,9	139,1	183,3	160,8	188,0	Molinería
Cerveza y malta	120,0	293,6	257,5	313,9	332,3	308,3	350,6	318,5	297,3	288,2	300,0	271,8	286,9	Cerveza y malta
Bebidas No alcohólicas	1085,9	888,4	932,5	1206,3	1094,2	1168,6	1325,3	1409,2	851,5	1082,9	1027,5	977,5	1087,7	Bebidas No alcohólicas
Hilatura de fibras textiles	427,0	402,9	289,4	256,9	272,2	237,9	249,6	253,8	288,8	314,1	299,5	316,8	328,4	Hilatura de fibras textiles
Prendas de vestir	67,9	70,0	79,5	75,1	79,8	83,1	60,4	56,3	62,6	76,5	76,9	73,7	72,6	Prendas de vestir
Pinturas, barnices y lacas	196,9	158,9	192,1	224,9	211,2	216,9	246,2	249,3	134,7	164,6	151,4	182,3	276,4	Pinturas, barnices y lacas
Fabricación productos plásticos	1123,5	1099,6	1042,4	1574,8	1196,6	1509,6	1036,1	1484,2	1311,0	1307,8	1279,2	990,0	899,4	Fabricación productos plásticos
Cemento	897,7	830,8	976,0	1105,6	1022,4	1010,4	1027,4	1016,7	848,9	883,4	886,9	874,5	829,7	Cemento
Lápices y conexos	46,7	64,5	79,9	100,6	102,9	125,5	121,6	113,4	93,0	71,0	55,4	66,1	86,1	Lápices y conexos
TOTAL	226,9	238,4	221,4	253,3	253,0	239,4	249,4	246,0	221,6	228,4	233,4	221,8	220,6	TOTAL

1/ Cifras preliminares

Fuente: Empresas Industriales

Elaboración: BCRP.Sucursal Arequipa. Departamento de Estudios Económicos



ANEXO 5

AREQUIPA: ÍNDICE DE PRODUCCIÓN MANUFACTURERA 1/
(Variación porcentual)

DESCRIPCIÓN	2016								2017					
	MAY	JUN	JUL	AGO	SET	OCT	NOV	DIC	ENE	FEB	MAR	ABR	MAY	
MANUFACTURA PRIMARIA	-21,3	-3,8	-20,0	3,6	2,1	8,0	7,6	7,8	7,6	8,3	-4,5	-19,2	-40,1	MANUFACTURA PRIMARIA
Conservas y Cong. De pescado	-10,9	-2,7	34,4	-38,5	-100,0	-79,1	-2,8	-45,8	408,6	109,8	118,9	320,0	-61,9	Conservas y Cong. De pescado
Harina y Aceite de pescado	-63,6	-26,1	-91,8	12096,1	-100,0	0,0	0,0	0,0	0,0	0,0	0,0	118,4	-100,0	Harina y Aceite de pescado
Productos de cobre	2,4	4,0	-6,2	-7,1	6,8	12,8	7,7	8,6	2,6	-11,7	-22,5	-32,7	-27,3	Productos de cobre
MANUFACTURA NO PRIMARIA	-8,3	11,5	-2,1	4,7	1,5	-8,3	-2,2	-8,1	-14,1	-2,1	-11,2	-9,1	7,4	MANUFACTURA NO PRIMARIA
Productos lácteos	9,0	0,9	-10,3	-21,0	-23,5	-64,8	-29,4	-18,8	-0,5	-23,1	-31,6	-23,3	-12,2	Productos lácteos
Molinería	-22,6	63,8	-18,0	6,3	8,2	-9,1	20,5	-11,6	-15,0	2,3	0,7	-4,7	20,1	Molinería
Cerveza y malta	-56,2	29,2	-11,7	-5,6	5,8	10,2	7,5	1,4	-4,2	12,8	-14,0	-3,4	139,0	Cerveza y malta
Bebidas No alcohólicas	8,1	-6,5	-14,7	0,6	-8,3	-12,9	2,7	-7,8	-38,3	-10,6	-10,2	-11,7	0,2	Bebidas No alcohólicas
Hilatura de fibras textiles	13,5	2,8	-17,7	-2,0	19,5	-17,0	-18,4	-16,1	-17,3	-13,1	-24,5	-21,2	-23,1	Hilatura de fibras textiles
Prendas de vestir	-16,6	-11,5	3,0	6,2	11,0	14,9	-7,4	-18,3	-18,0	-5,1	-1,0	3,7	6,9	Prendas de vestir
Pinturas, barnices y lacas	11,2	-11,3	18,6	7,6	-4,0	8,1	20,5	4,2	-42,6	-22,1	4,6	-3,0	40,4	Pinturas, barnices y lacas
Fabricación productos plásticos	31,7	29,6	30,9	91,7	-14,2	8,2	-21,1	1,4	-17,7	9,0	14,0	-34,8	-19,9	Fabricación productos plásticos
Cemento	6,4	4,6	22,9	19,0	5,0	4,7	-2,1	-7,7	-12,5	2,4	-2,0	-2,6	-7,6	Cemento
Lápices y conexos	23,9	64,7	98,1	118,0	92,6	106,8	68,7	31,9	-8,7	-8,4	-12,0	70,6	84,3	Lápices y conexos
TOTAL	-10,8	9,9	-8,8	-2,0	-1,0	-7,5	-3,0	-10,3	-10,5	-0,3	-10,1			TOTAL

1/ Cifras preliminares

Fuente: Empresas Industriales

Elaboración: BCRP.Sucursal Arequipa. Departamento de Estudios Económicos



ANEXO 6

AREQUIPA: EXPORTACIONES POR TIPO DE PRODUCTO 1/
(Valor FOB - millones de US\$)

DESCRIPCIÓN	2016								2017					
	MAY	JUN	JUL	AGO	SET	OCT	NOV	DIC	ENE	FEB	MAR	ABR	MAY	
Productos tradicionales	326,1	281,8	355,9	357,9	309,5	370,0	349,0	375,5	313,2	328,9	367,1	357,0	336,3	Productos tradicionales
Agropecuario	0,4	0,2	0,5	0,1	0,5	0,3	0,3	0,4	0,1	0,3	0,4	0,4	0,4	Agropecuario
Pesquero	2,2	16,7	8,3	1,1	3,1	0,5	0,0	0,0	0,0	0,0	3,9	7,7	9,9	Pesquero
Minero	323,4	265,0	347,2	356,8	305,9	369,2	348,7	375,1	313,1	328,6	362,9	348,9	325,9	Minero
Petróleo y Derivados	0,0	0,0	0,0	0,0	0,0	0,0	0,0	0,0	0,0	0,0	0,0	0,0	0,0	Petróleo y Derivados
Productos no tradicionales	46,9	44,2	39,3	44,8	38,6	36,3	35,0	43,1	32,5	28,4	41,6	31,7	33,7	Productos no tradicionales
Agropecuario	7,0	8,1	10,9	11,8	9,1	10,0	13,3	19,5	9,8	8,3	12,0	8,6	7,7	Agropecuario
Textiles	12,8	12,7	13,7	14,6	12,8	10,7	9,5	10,6	11,4	10,1	15,5	12,4	14,2	Textiles
Pesquero	0,4	1,0	0,7	1,1	0,4	0,2	0,8	1,8	1,9	0,7	1,8	0,7	0,7	Pesquero
Mineral no Metálico	3,1	2,8	3,4	3,9	3,3	2,8	3,2	2,0	1,6	2,6	2,5	2,3	1,6	Mineral no Metálico
Siderurgico	15,4	13,4	5,4	6,2	6,8	6,0	1,8	2,3	1,9	1,6	1,7	1,3	0,5	Siderurgico
Metal Mecánico	3,2	1,7	0,6	1,0	0,6	0,7	0,4	0,7	1,2	0,6	1,5	0,6	2,5	Metal Mecánico
Químico	4,6	4,1	4,2	5,7	5,2	5,5	5,6	5,9	4,7	4,3	6,5	5,8	6,2	Químico
Maderas y Papel	0,1	0,1	0,1	0,1	0,1	0,0	0,1	0,0	0,0	0,0	0,0	0,0	0,0	Maderas y Papel
Diversos	0,1	0,4	0,4	0,3	0,4	0,3	0,3	0,3	0,1	0,1	0,1	0,2	0,3	Diversos
TOTAL EXPORTACIONES	373,0	326,0	395,2	402,7	348,1	406,3	384,0	418,6	345,8	357,3	408,7	388,8	370,0	TOTAL EXPORTACIONES

1/ Cifras preliminares

Fuente: SUNAT

Elaboración: BCRP - Sucursal Arequipa. Departamento de Estudios Económicos.



ANEXO 7

AREQUIPA: ESTRUCTURA DE EXPORTACIONES POR PRINCIPALES PAÍSES DE DESTINO
ENERO - MAYO
(Valor FOB - Millones de US\$)

País	Principales Productos	% del Total	Valor FOB acumulado	Estructura % por país
RP China		36,9	690,0	100,0%
	Minerales de cobre y sus concentrados		574,7	83,3%
	Cátodos de cobre refinado		57,7	8,4%
	Harina de pescado o de crustáceos		19,9	2,9%
	Pelo fino de alpaca o llama		15,9	2,3%
	Minerales de plata y sus concentrados		7,0	1,0%
	Otros		14,8	2,1%
Estados Unidos		15,1	282,3	100,0%
	Oro en las demás formas en bruto		171,3	60,7%
	Minerales de molibdeno y sus concentrados		67,7	24,0%
	Cátodos de cobre refinado		8,9	3,2%
	Alcachofas		6,7	2,4%
	Otros		27,6	9,8%
Japón		14,8	277,3	100,0%
	Minerales de cobre y sus concentrados		275,9	99,5%
	Pelo fino de alpaca o llama		0,7	0,3%
	Hilados de Pelo Fino		0,2	0,1%
	Otros		0,5	0,2%
Suiza		6,2	115,1	100,0%
	Oro en las demás formas en bruto		114,9	99,9%
	Hilados de lana o pelo fino		0,0	0,0%
	los demás suéteres con cuello de cisne		0,0	0,0%
	Suéteres cárdigan		0,0	0,0%
	Otros		0,1	0,0%
India		4,3	79,7	100,0%
	Minerales de cobre y sus concentrados		70,0	87,8%
	Oro en las demás formas en bruto		8,9	11,2%
	Otros		0,8	1,0%
España		3,6	67,0	100,0%
	Minerales de cobre y sus concentrados		58,8	87,7%
	Otros		8,2	12,3%
Otros		19,2	359,2	
TOTAL		100,0	1870,6	

Fuente: SUNAT

Elaboración: BCRP - Sucursal Arequipa. Departamento de Estudios Económicos.

ANEXO 8

AREQUIPA: ESTRUCTURA DE EXPORTACIONES POR PRINCIPALES PRODUCTOS
ENERO - MAYO
(Valor FOB - Millones de US\$)

Producto	% del Total	Valor FOB acumulado	Estructura % por país
Minerales de Cobre y sus concentrados	60,7	1135,7	100,0%
República Popular China		574,7	50,6%
Japón		275,9	24,3%
India		70,0	6,2%
Otros		215,1	18,9%
Oro en las demás formas en bruto	17,8	332,3	92,0%
Estados Unidos		171,3	51,5%
Suiza		114,9	34,6%
Canadá		19,5	5,9%
Otros		26,6	8,0%
Minerales de molibdeno y sus concentrados	3,6	67,7	100,0%
Estados Unidos		67,7	100,0%
Otros		0,0	0,0%
Cátodos de cobre refinado	3,6	66,7	100,0%
República Popular China		57,7	86,6%
Otros		8,9	13,4%
Minerales de plata y sus concentrados	2,6	48,2	100,0%
Canadá		27,2	56,4%
Corea del Sur		14,0	29,2%
Otros		7,0	14,4%
Pelo fino de alpaca o llama	1,4	26,0	100,0%
República Popular China		15,9	61,0%
Otros		10,2	39,0%
Harina de pescado o de crustáceos	1,1	21,4	100,0%
República Popular China		19,9	92,9%
Otros		1,5	7,1%
Minerales de zinc y sus concentrados	1,1	19,9	100,0%
Corea del Sur		14,7	74,1%
México		5,1	25,9%
Otros		0,0	0,0%
Otros	8,2	152,6	
TOTAL	100,0	1870,6	

Fuente: SUNAT

Elaboración: BCRP - Sucursal Arequipa. Departamento de Estudios Económicos.



ANEXO 9

AREQUIPA: IMPORTACIONES POR EL PUERTO DE MATARANI 1/
(Valor FOB - millones de US\$)

	2016								2017					
	MAY	JUN	JUL	AGO	SET	OCT	NOV	DIC	ENE	FEB	MAR	ABR	MAY	
I. Bienes de consumo	2,1	0,8	1,0	3,0	4,0	1,8	2,9	3,1	2,3	3,4	4,0	1,9	2,1	I. Bienes de consumo
Bienes de Consumo no Duradero	1,8	0,7	0,9	2,5	3,8	1,7	2,6	2,8	1,4	3,2	3,3	1,7	1,5	Bienes de Consumo no Duradero
Bienes de Consumo Duradero	0,3	0,1	0,1	0,5	0,3	0,1	0,3	0,3	0,9	0,2	0,7	0,2	0,6	Bienes de Consumo Duradero
II. Insumos	53,2	72,6	49,2	60,0	64,3	65,7	56,5	37,1	62,0	78,1	71,6	65,3	49,9	II. Insumos
Combustibles, Lubricantes y Conexos	31,4	35,8	29,8	29,8	40,2	34,5	34,8	30,0	25,4	47,4	31,0	33,7	18,8	Combustibles, Lubricantes y Conexos
Materias Primas para la Agricultura	2,3	4,1	3,7	5,3	3,7	7,4	8,0	2,0	4,3	4,2	2,3	8,3	5,2	Materias Primas para la Agricultura
Materias Primas para la Industria	19,6	32,7	15,6	24,9	20,4	23,7	13,8	5,1	32,3	26,5	38,3	23,3	25,9	Materias Primas para la Industria
III. Bienes de capital y materiales de construcción	9,6	22,8	18,3	13,8	14,1	15,1	7,3	5,5	27,3	23,0	6,3	20,4	15,5	III. Bienes de capital y materiales de construcción
Materiales de Construcción	1,3	3,2	0,6	0,7	1,5	2,3	3,8	0,4	0,9	17,7	1,3	1,9	2,1	Materiales de Construcción
Bienes de Capital para la Agricultura	0,1	0,1	0,0	0,0	0,0	0,1	0,0	0,0	0,0	0,0	0,0	0,0	0,0	Bienes de Capital para la Agricultura
Bienes de Capital para la Industria	4,3	12,7	10,4	1,8	8,8	4,2	2,7	2,3	24,2	5,0	4,0	14,6	12,9	Bienes de Capital para la Industria
Equipos de Transporte	3,9	6,9	7,3	11,3	3,9	8,5	0,7	2,8	2,2	0,3	0,9	3,9	0,5	Equipos de Transporte
TOTAL	64,9	96,2	68,4	76,8	82,4	82,7	66,6	45,7	91,6	104,5	81,9	87,7	67,5	TOTAL

1/ Cifras preliminares

Fuente: SUNAT

Elaboración: BCRP - Sucursal Arequipa. Departamento de Estudios Económicos.

ANEXO 10

AREQUIPA: ESTRUCTURA DE IMPORTACIONES POR PRINCIPALES PAÍSES DE DESTINO

ENERO - MAYO

(Valor FOB - Millones de US\$)

País	Principales Productos	% del Total	Valor FOB acumulado	Estructura % por país
Estados Unidos		42,8	185,4	100,0%
	Diesel 2		103,6	55,9%
	Máquinas cuya superestructura pueda girar 360°		20,9	11,3%
	Autopropulsadas		7,0	3,8%
	Abonos, fosfato		6,2	3,4%
	Las demás parte de hornos industriales o de laboratorio		6,1	3,3%
	Otros		41,5	22,4%
Singapur		14,8	64,1	100,0%
	Diesel 2		46,6	72,8%
	Los demás abonos minerales o químicos nitrogenados.		8,5	13,3%
	Nitrato de amonio para uso minero (grado anfo)		4,8	7,5%
	Otros		4,0	6,3%
Chile		7,8	34,0	100,0%
	Las demás barras, laminadas en caliente de los demás aceros		23,1	68,1%
	Las demás manufacturas de hierro o acero (Bolas para molinos)		6,3	18,7%
	Otros		4,5	13,2%
Uruguay		6,6	28,5	100,0%
	Los demás trigos		13,5	47,4%
	Maíz duro amarillo		12,1	42,3%
	Los demás habas (porotos, frijoles, fréjoles)		2,8	9,8%
	Otros		0,1	0,5%
Suiza		5,8	25,2	100,0%
	Biodiesel y sus mezclas, sin aceites de petróleo		16,3	64,7%
	Productos de la molinería, malta, sin tostar		5,2	20,7%
	Otros		3,7	14,6%
Reino Unido		4,4	19,2	100,0%
	Maíz duro amarillo		11,9	61,9%
	Otros		7,3	38,1%
Austria		3,8	16,5	100,0%
	Los demás tubos utilizados en oleoductos o gasoductos		16,5	100,0%
	Otros		0,0	0,0%
Peru		2,8	12,3	100,0%
	Maíz duro amarillo		7,8	63,8%
	Demás partes destinadas a las máquinas (grúas)		4,3	35,0%
	Otros		0,2	1,3%
Otros		11,1	48,0	
TOTAL		100,0	433,2	

Fuente: SUNAT

Elaboración: BCRP - Sucursal Arequipa. Departamento de Estudios Económicos.



ANEXO 11

AREQUIPA: ESTRUCTURA DE IMPORTACIONES POR PRINCIPALES PRODUCTOS
ENERO - MAYO
(Valor FOB - Millones de US\$)

Producto	% del Total	Valor FOB acumulado	Estructura % por país
Diesel 2	34,7	150,2	69,0%
Estados Unidos		103,6	69,0%
Singapur		46,6	31,0%
Otros		0,0	0,0%
Maíz duro amarillo	7,9	34,2	100,0%
Uruguay		12,1	35,2%
Reino Unido		11,9	34,7%
Otros		10,3	30,0%
Las demás barras, laminadas en caliente de los demás aceros	6,1	26,4	100,0%
Chile		23,1	87,7%
Otros		3,2	12,3%
	5,0	21,5	100,0%
Estados Unidos		20,9	97,4%
Chile		0,6	2,6%
Otros		0,0	0,0%
Los demás trigos	4,5	19,5	100,0%
Uruguay		13,5	69,3%
Otros		6,0	30,7%
Biodiesel y sus mezclas, sin aceites de petróleo	3,9	17,0	100,0%
Suiza		16,3	96,0%
Otros		0,7	4,0%
Los demás tubos utilizados en oleoductos o gasoductos	3,8	16,5	100,0%
Austria		8,6	52,2%
Otros		7,9	47,8%
Los demás azúcares de caña y sacarosa químicamente pura	2,0	8,6	100,0%
Estados Unidos		4,9	56,3%
Colombia		3,8	43,7%
Otros		0,0	0,0%
Los demás abonos minerales o químicos nitrogenados.	2,0	8,5	100,0%
Singapur		8,5	100,0%
Otros		0,0	0,0%
Otros	30,2	130,7	
TOTAL	100,0	433,2	

Fuente: SUNAT

Elaboración: BCRP - Sucursal Arequipa. Departamento de Estudios Económicos.



ANEXO 12

AREQUIPA: INGRESOS RECAUDADOS POR EL GOBIERNO CENTRAL
(Millones de soles)

	2016								2017					
	MAY	JUN	JUL	AGO	SET	OCT	NOV	DIC	ENE	FEB	MAR	ABR	MAY	
I. INGRESOS TRIBUTARIOS	271	248	203	276	231	272	278	243	277	258	343	288	273	I. INGRESOS TRIBUTARIOS
1. Impuesto a los Ingresos	86	76	84	89	85	88	88	88	91	74	174	126	73	1. Impuesto a los ingresos
- Personas Naturales	29	21	21	25	21	26	25	23	32	23	25	51	26	- Personas Naturales
- Personas Jurídicas	50	53	58	61	62	61	62	63	57	50	52	43	42	- Personas Jurídicas
- Regularizaciones	8	2	5	3	2	1	1	2	1	1	97	32	5	- Regularizaciones
2. Impuesto a la Importación	2	1	3	3	2	3	0	1	0	0	0	3	0	2. Impuesto a la importación
3. Impuesto General a las Ventas	130	124	100	130	112	142	135	115	146	121	130	123	124	3. Impuesto general a las ventas
- Operaciones Internas	76	63	63	67	64	85	74	69	88	67	71	61	72	- Operaciones Internas
- Operaciones Externas	54	61	37	63	48	57	60	46	58	54	58	62	52	- Operaciones Externas
4. Impuesto Selectivo al Consumo	34	38	8	34	24	31	37	30	33	38	32	29	31	4. Impuesto selectivo al consumo
5. Otros Ingresos Tributarios	18	9	8	20	8	8	18	9	7	24	7	6	43	5. Otros ingresos tributarios
II. INGR. NO TRIBUTARIOS	0	3	3	3	4	3	2	4	4	1	3	1	2	II. INGR. NO TRIBUTARIOS
INGRESOS CORRIENTES (I+II)	271	251	206	279	235	275	280	247	281	259	346	289	275	INGRESOS CORRIENTES (I+II)

Fuente: SUNAT.

Elaboración: BCRP.Sucursal Arequipa. Departamento de Estudios Económicos

ANEXO 13

AREQUIPA: EJECUCIÓN DE GASTOS DEL GOBIERNO NACIONAL
(Millones de soles)

	2016								2017					
	MAY	JUN	JUL	AGO	SET	OCT	NOV	DIC	ENE	FEB	MAR	ABR	MAY	
GASTOS NO FINANCIEROS	115	143	172	164	102	118	115	199	101	122	137	135	124	GASTOS NO FINANCIEROS
A. GASTOS CORRIENTES	97	125	136	127	92	103	99	149	92	119	120	118	114	A. GASTOS CORRIENTES
1. Remuneraciones	52	75	62	47	45	44	47	55	60	56	57	55	53	1. Remuneraciones
2. Bienes y servicios	15	13	13	51	15	24	21	41	6	19	24	19	26	2. Bienes y servicios
3. Transferencias 1/	30	37	61	29	32	35	31	53	26	44	39	44	35	3. Transferencias 1/
B. GASTOS DE CAPITAL	18	18	36	37	10	15	16	50	10	3	18	17	10	B. GASTOS DE CAPITAL
1. Formación bruta de capital	18	17	36	37	8	15	16	49	10	3	18	16	10	1. Formación bruta de capital
2. Otros gastos de capital 2/	0	1	0	0	2	0	0	1	0	0	0	1	0	2. Otros gastos de capital 2/

1/ Incluye el pago de pensiones, donaciones, transferencias y otros gastos corrientes.

2/ Incluye donaciones y transferencias.

3/ Información actualizada al 31 de mayo de 2017

Fuente: MEF

Elaboración: BCRP.Sucursal Arequipa. Departamento de Estudios Económicos

ANEXO 14

AREQUIPA: EJECUCIÓN DE GASTOS DEL GOBIERNO REGIONAL
(Millones de soles)

	2016								2017					
	MAY	JUN	JUL	AGO	SET	OCT	NOV	DIC	ENE	FEB	MAR	ABR	MAY	
GASTOS NO FINANCIEROS	108	121	144	124	111	112	154	336	98	116	106	108	307	GASTOS NO FINANCIEROS
A. GASTOS CORRIENTES	83	89	98	108	88	88	92	154	83	77	82	85	118	A. GASTOS CORRIENTES
1. Remuneraciones	52	52	60	54	53	54	59	69	59	55	51	56	58	1. Remuneraciones
2. Bienes y servicios	16	23	20	18	20	21	19	46	6	9	14	14	21	2. Bienes y servicios
3. Transferencias 1/	14	14	18	36	15	14	14	38	18	13	17	15	40	3. Transferencias 1/
B. GASTOS DE CAPITAL	25	32	46	16	23	24	62	182	15	38	24	23	189	B. GASTOS DE CAPITAL
1. Formación bruta de capital	19	29	46	16	23	24	62	182	15	38	17	13	189	1. Formación bruta de capital
2. Otros gastos de capital 2/	6	3	0	0	0	0	0	0	0	0	7	10	0	2. Otros gastos de capital 2/

1/ Incluye el pago de pensiones, donaciones, transferencias y otros gastos corrientes.

2/ Incluye donaciones y transferencias.

3/ Información actualizada al 31 de mayo de 2017

Fuente: MEF

Elaboración: BCRP.Sucursal Arequipa. Departamento de Estudios Económicos

ANEXO 15

AREQUIPA: EJECUCIÓN DE GASTOS DE LOS GOBIERNOS LOCALES
(Millones de soles)

	2016								2017					
	MAY	JUN	JUL	AGO	SET	OCT	NOV	DIC	ENE	FEB	MAR	ABR	MAY	
GASTOS NO FINANCIEROS	104	75	94	99	142	49	101	240	35	78	102	74	81	GASTOS NO FINANCIEROS
A. GASTOS CORRIENTES	42	38	48	39	40	39	42	78	27	38	48	40	50	A. GASTOS CORRIENTES
1. Remuneraciones	11	11	17	11	11	11	13	19	14	11	13	11	13	1. Remuneraciones
2. Bienes y servicios	27	25	26	25	25	25	25	53	11	23	30	26	33	2. Bienes y servicios
3. Transferencias 1/	3	2	5	3	4	3	3	7	2	3	4	3	4	3. Transferencias 1/
B. GASTOS DE CAPITAL	62	37	46	60	102	10	59	162	8	41	54	34	31	B. GASTOS DE CAPITAL
1. Formación bruta de capital	62	36	46	60	102	10	59	150	8	41	53	34	31	1. Formación bruta de capital
2. Otros gastos de capital 2/	0	1	0	0	0	0	0	12	0	0	1	0	0	2. Otros gastos de capital 2/

1/ Incluye el pago de pensiones, donaciones, transferencias y otros gastos corrientes.

2/ Incluye donaciones y transferencias.

3/ Información actualizada al 31 de mayo de 2017

Fuente: MEF

Elaboración: BCRP.Sucursal Arequipa. Departamento de Estudios Económicos

ANEXO 16

AREQUIPA: CRÉDITOS
(Saldo en millones de soles)

ENTIDADES FINANCIERAS	2016								2017					
	MAY	JUN	JUL	AGO	SET	OCT	NOV	DIC	ENE	FEB	MAR	ABR	MAY	
I. BANCO DE LA NACION	189	188	187	187	186	187	188	190	191	192	192	194	196	I. BANCO DE LA NACION
II. AGROBANCO	48	48	49	48	48	47	46	46	44	43	43	42	40	II. AGROBANCO
III. BANCA MULTIPLE	6524	6537	6524	6535	6646	6670	6691	6995	6627	6535	6592	6553	6541	III. BANCA MULTIPLE
IV. INST. NO BANCARIAS	2945	2946	2956	2978	3020	3045	3095	3199	3147	3204	3228	3251	3276	IV. INST. NO BANCARIAS
Empresas Financieras	963	950	947	944	949	945	960	990	956	992	996	1001	1007	Empresas Financieras
Cajas Municipales	1922	1936	1948	1972	2006	2033	2066	2137	2119	2139	2158	2175	2191	Cajas Municipales
Cajas Rurales	56	56	57	58	60	61	63	64	65	64	66	66	68	Cajas Rurales
Edpymes	4	4	4	5	5	5	7	7	8	8	9	9	10	Edpymes
TOTAL (I+II+III+IV)	9706	9720	9716	9749	9900	9948	10020	10129	10011	9974	10055	10041	10053	TOTAL (I+II+III)
En M/N	8269	8327	8308	8321	8401	8458	8536	8616	8579	8561	8589	8584	8610	En M/N
En M/E	1436	1393	1409	1428	1499	1490	1484	1513	1432	1413	1467	1457	1443	En M/E

Fuente: SBS y AFP

Elaboración: BCRP.Sucursal Arequipa. Departamento de Estudios Económicos



ANEXO 17

AREQUIPA: DEPÓSITOS
(Saldo en millones de soles)

ENTIDADES	2016								2017					
	MAY	JUN	JUL	AGO	SET	OCT	NOV	DIC	ENE	FEB	MAR	ABR	MAY	
I. BANCO DE LA NACION	538	537	547	569	570	567	559	578	569	572	568	559	563	I. BANCO DE LA NACION
II. BANCA MULTIPLE	4529	4507	4685	4774	4611	4555	4665	4714	4713	4667	4800	4762	4817	II. BANCA MULTIPLE
III. INST. NO BANCARIAS	2530	2572	2615	2657	2657	2693	2729	2786	2801	2784	2778	2784	2856	III. INST. NO BANCARIAS
Empresas Financieras	422	455	473	451	419	407	367	354	341	341	329	302	296	Empresas Financieras
Cajas Municipales	2077	2086	2111	2174	2206	2251	2325	2394	2423	2406	2410	2442	2518	Cajas Municipales
Cajas Rurales	31	31	31	31	33	34	37	37	37	37	39	39	42	Cajas Rurales
TOTAL (I+II+III)	7596	7616	7847	7999	7838	7814	7935	8077	8083	8023	8146	8104	8237	TOTAL (I+II+III)
En M/N	5283	5358	5570	5698	5588	5569	5662	5778	5827	5776	5906	5855	5964	En M/N
En M/E	2314	2258	2277	2301	2250	2245	2291	2299	2255	2247	2240	2250	2273	En M/E

Fuente: SBS y AFP

Elaboración: BCRP.Sucursal Arequipa. Departamento de Estudios Económicos



ANEXO 18

**AREQUIPA: TASA DE MOROSIDAD 1/
(En Porcentajes)**

ENTIDADES	2016									2017				ENTIDADES FINANCIERAS
	ABR	MAY	JUN	JUL	AGO	SET	OCT	NOV	DIC	ENE	FEB	MAR	ABR	
I. BANCO DE LA NACIÓN	0,8	0,9	0,9	1,0	1,0	1,0	1,0	1,0	1,0	1,0	1,0	1,0	1,0	I. BANCO DE LA NACIÓN
II. AGROBANCO	7,8	8,9	7,7	7,8	8,8	9,3	9,1	8,7	8,7	6,5	8,4	5,8	5,9	II. AGROBANCO
III. BANCA MULTIPLE	2,6	2,8	2,9	3,0	3,2	3,1	3,1	3,0	2,9	3,0	3,1	3,1	2,9	III. BANCA MULTIPLE
IV. INSTIT. NO BANCARIAS														IV. INSTIT. NO BANCARIAS
Cajas Municipales	5,8	5,4	5,1	5,3	5,5	5,5	5,2	5,2	4,6	5,1	5,1	5,0	5,2	Cajas Municipales
Cajas Rurales	6,7	7,1	5,7	5,9	5,5	5,1	5,4	4,6	4,5	4,7	4,9	4,8	5,3	Cajas Rurales
Empresas Financieras	7,3	7,4	7,4	7,3	7,1	6,9	6,6	6,3	5,7	6,0	6,0	5,7	5,9	Empresas Financieras
Edpymes	4,0	4,1	3,4	4,2	4,6	3,4	5,2	4,6	4,3	4,6	4,9	5,7	7,3	Edpymes
TOTAL	3,7	3,8	3,8	3,9	4,0	4,0	3,9	3,8	3,6	3,8	3,8	3,8	3,7	TOTAL

1/ Cifras Preliminares

Fuente: SBS y AFP

Elaboración: BCRP.Sucursal Arequipa. Departamento de Estudios Económicos

