

BANCO CENTRAL DE RESERVA DEL PERU
SUCURSAL AREQUIPA



AREQUIPA: Síntesis de Actividad Económica
Enero 2017¹

Departamento de Estudios Económicos

¹ En el presente informe participaron Lizzie Jugo y Nilda Cabrera.

ÍNDICE

	<i>Página</i>
RESUMEN EJECUTIVO	3
I. ACTIVIDAD PRODUCTIVA.....	5
1. Actividad primaria	5
1.1 Sector agropecuario	5
1.2 Sector pesca.....	7
1.3 Sector minería	7
2. Otros indicadores sectoriales	8
2.1 Sector manufactura	8
2.2 Sector construcción.....	9
2.3 Arribos a los establecimientos de hospedaje.....	10
II. ASPECTOS LABORALES	11
1. Empleo.....	11
III. SECTOR EXTERNO	12
1. Exportaciones	12
IV. CRÉDITO Y DEPÓSITOS	12
1. Crédito	13
2. Depósitos.....	14
V. EJECUCION DEL PRESUPUESTO DE GASTOS DEL GOBIERNO GENERAL	16
1. Ejecución del gasto corriente no financiero.....	16
2. Ejecución del gasto de Capital	16
VI. ANEXOS.....	18

RESUMEN EJECUTIVO

Principales hechos de importancia

- En el mes de enero, los **sectores agropecuario y minero** se expandieron 0,9 por ciento y 23,9 por ciento, respectivamente; mientras que el **sector pesquero** se contrajo 75,8 por ciento, en el período interanual.
- En **otros indicadores económicos**, el **sector manufacturero** reportó una variación negativa de 11,0 por ciento, debido a la disminución de la manufactura no primaria principalmente. Por otro lado, los **despachos de cemento** registraron una variación negativa de 8,2 por ciento. El **crédito** se incrementó en 5,8 por ciento y los **depósitos** lo hicieron en 5,6 por ciento; mientras que la **tasa de morosidad** en el mes de diciembre fue de 3,6 por ciento. El **gasto de capital** registró un crecimiento de 142,3 por ciento.

Actividad primaria

- En el mes de análisis, el **sector agropecuario** registró una variación positiva de 0,9 por ciento, resultado del crecimiento del **subsector pecuario** en 6,5 por ciento, por la mayor producción de carne de ave (10,8 por ciento), carne de vacuno (0,9 por ciento), carne de porcino (0,7 por ciento) y de leche (1,8 por ciento), entre los principales; contrarrestado parcialmente por la contracción del **subsector agrícola** (-3,6 por ciento), debido a la menor producción orientada tanto al mercado externo y agroindustria (-7,8 por ciento) como al mercado interno (-2,7 por ciento).
- El **sector pesca** se redujo en 75,8 por ciento debido al menor desembarque de recursos hidrobiológicos para el consumo humano directo (-93,0 por ciento) relacionado a su línea de fresco (-95,4).
- El **sector minero**, experimentó una expansión de 23,9 por ciento, ligada a la mayor extracción de molibdeno (67,1 por ciento), oro (26,1 por ciento), cobre (17,9 por ciento) y plata (1,4 por ciento); en cambio se contrajo la referida a plomo (-29,5 por ciento) y zinc (-2,3 por ciento).

Otros indicadores de actividad económica

- El **sector manufactura** registró una variación negativa de 11,0 por ciento en enero respecto a igual mes de 2016, por la desaceleración de la manufactura no primaria en 14,1 por ciento, contrarrestada parcialmente por el crecimiento de la manufactura primaria (4,5 por ciento).
- El **sector construcción** experimentó una contracción de 8,2 por ciento en el mes de enero, al compararlo con igual mes del año 2016.
- El **arribo de turistas** a los establecimientos de hospedaje, en diciembre, mostró un indicador negativo de 2,9 por ciento en el período interanual, resultado de la disminución del flujo de turistas nacionales (-11,1 por ciento), a pesar del incremento del turismo receptivo (59,6 por ciento). En el 2016, el número de turistas acumuló una contracción de 5,8 por ciento.
- En el mes de análisis, los **créditos y depósitos** tuvieron una evolución positiva de 5,8 por ciento y 5,6 por ciento, respectivamente, al compararlos con similar mes del año anterior. La **morosidad** en el mes de diciembre fue de 3,6 por ciento.

- Los **gastos de capital** en Arequipa, equivalentes a S/. 33 millones, registraron una variación positiva de 142,3 por ciento en el período interanual, en términos reales, debido a los mayores gastos ejecutados por el Gobierno Nacional y el Gobierno Regional.

CUADRO N° 1
OTROS INDICADORES DE ACTIVIDAD ECONÓMICA
(Variación % respecto a similar mes del año anterior)

	Ago.16	Set.16	Oct.16	Nov.16	Dic.16	Ene.17
Producción industrial 1/	↑ 4,5	↑ 1,6	↓ -5,6	↓ -0,6	↓ -5,5	↓ -11,0
Despachos de cemento	↑ 2,9	↑ 2,5	↓ -0,7	↑ 1,4	↓ -0,2	↓ -8,2
Arribos a establecimientos de hospedaje	↓ -6,1	↑ 1,6	↑ 0,1	↑ 3,1	↓ -2,9	.-.
Crédito total 2/	↑ 8,9	↑ 9,8	↑ 8,4	↑ 7,4	↑ 7,4	↑ 5,8
Depósitos2/	↑ 13,3	↑ 12,6	↑ 11,1	↑ 9,3	↑ 10,3	↑ 5,6
Inversión Pública 1/	↑ 79,6	↓ -3,4	↑ 6,6	↑ 48,6	↓ -10,0	↑ 150,4

1/ En términos reales

2/ En términos nominales

3/ En empresas de 10 a más trabajadores situadas en la ciudad de Arequipa

Fuentes: BCRP - Sucursal Arequipa, SBS, MTPE y MEF.

I. ACTIVIDAD PRODUCTIVA

1. Actividad primaria

1.1 Sector agropecuario

- En el primer mes del año la **actividad agropecuaria** creció 0,9 por ciento ante la mayor producción del subsector pecuario (6,5 por ciento), atenuada parcialmente por la contracción del subsector agrícola (-3,6 por ciento) ante menores cosechas orientadas tanto al mercado interno como al mercado externo y agroindustria.

CUADRO N° 2
SECTOR AGROPECUARIO 1/
(Miles de toneladas)

Subsectores	Estructura		Enero		Contribución al crecimiento 3/
	Porcentual 2015 2/	2016	2017	Var.%	
SECTOR AGRÍCOLA	59,9			-3,6	-2,0
Orientada al mercado externo y agroindustria 2/	6,0			-7,8	-1,4
Alcachofa	1,2	1,7	3,9	125,2	1,8
Aji Paprika	0,4	0,0	0,0	-	-
Olivo	0,2	0,0	0,0	-	-
Orégano	0,8	0,4	0,4	-7,2	-0,1
Palta	0,6	2,3	1,9	-16,9	-0,3
Quinua	1,2	1,2	0,8	-35,3	-0,3
Vid	1,4	4,2	2,1	-50,8	-1,7
Orientada al mercado interno 2/	54,0			-2,7	-2,2
Ajo	3,1	0,4	2,4	476,8	1,2
Alfalfa	15,2	272,6	237,8	-12,8	-2,3
Arroz	9,4	0,0	0,0	-	-
Arveja grano verde	0,4	1,3	1,7	27,2	0,2
Cebolla	10,7	41,4	43,9	6,1	0,8
Frijol grano seco	0,6	0,1	0,1	46,6	0,1
Maiz chala	2,5	65,0	66,4	2,1	0,1
Maiz choclo	0,7	0,2	0,2	16,8	0,0
Maíz amiláceo	0,4	0,0	0,0	-	-
Papa	6,1	15,5	17,4	12,2	0,5
Tomate	0,9	2,5	3,5	37,0	0,4
Trigo	0,6	0,0	0,0	-	-
Zanahoria	0,8	8,5	8,2	-3,9	-0,1
Zapallo	1,1	9,2	2,6	-72,1	-1,6
SECTOR PECUARIO	40,1			6,5	2,9
Carne de ave 4/	22,8	11,2	12,4	10,8	2,6
Carne de ovino 4/	0,2	0,1	0,1	0,8	0,0
Carne de porcino 4/	1,5	0,9	1,0	0,7	0,0
Carne de vacuno 4/	1,4	0,6	0,6	0,9	0,0
Fibra Alpaca	0,2	0,1	0,1	3,5	0,0
Huevos	1,6	1,0	1,0	-1,3	0,0
Leche	12,1	28,3	28,9	1,8	0,2
SECTOR AGROPECUARIO				0,9	0,9

1/ Cifras preliminares.

2/ A precios de 2007.

3/ En base a la estructura de similar periodo de 2015.

4/ Peso Neto.

Fuente: Ministerio de Agricultura y Riego y Gerencia Regional de Agricultura y Riego - Arequipa.

Elaboración: BCRP - Sucursal Arequipa. Departamento de Estudios Económicos.

- La contracción en el **sub-sector agrícola** se debió a la menor producción orientada tanto al mercado externo y agroindustria (-7,8 por ciento) como al mercado interno (-2,7 por ciento). En el primer grupo, el resultado se explicó por la menor producción de quinua (-35,3 por ciento) debido a la sustitución por otros productos por precios bajos en chacra e incidencias de plaga, y vid (-50,8 por ciento) debido a la época de recolección; y, en menor medida, por menores cosechas de palta (-16,9 por ciento) y orégano (-7,2 por ciento). Mientras tanto, en el segundo grupo se explicó por la menor producción de alfalfa (-12,8 por ciento) ante la sustitución por el cultivo de maíz chala en las irrigaciones de Majes, Yuramayo, La Joya y Vítor; zanahoria (-3,9 por ciento) por adelanto de cosechas, y zapallo (-72,1 por ciento) por menores áreas sembradas e incidencia de plagas.
- El crecimiento de la **actividad pecuaria** se debió a la mayor producción de carne de ave (10,8 por ciento), carne de vacuno (0,9 por ciento), carne de porcino (0,7 por ciento), así como a la mayor producción de leche (1,8 por ciento) por la mayor población de ganado lechero, entre los principales.
- En cuanto al avance de siembras, entre agosto y enero de la presente **campana de siembras 2016/2017**, se instalaron 47 934 hectáreas, superficie superior en 3,9 por ciento en relación a la campaña anterior. Esto explicado por las mayores áreas instaladas de los cultivos transitorios (5,1 por ciento) ante la mayor disponibilidad del recurso hídrico, básicamente por el aumento en la siembra de arroz (1,5 por ciento), cebolla (9,3 por ciento), frijol grano seco (133,3 por ciento), maíz chala (31,6 por ciento) y tomate (40,2 por ciento), entre los principales. En contraste, los cultivos permanentes y semipermanentes registraron una contracción de 10,0 por ciento por la menor producción de alfalfa (-52,9 por ciento) asociada a la rotación por otros cultivos, principalmente.

CUADRO N° 3
SUPERFICIE SEMBRADA 1/
(En hectáreas)

	Campana agrícola 2/		Variación	
	2015/2016	2016/2017	Absoluta	Porcentual
Cultivos Transitorios	42 444	44 606	2 162	5,1
Ajo	449	514	65	14,5
Arroz	19 954	20 256	302	1,5
Arveja grano verde	709	727	18	2,5
Cebolla	3 194	3 492	298	9,3
Frijol grano seco	87	203	116	133,3
Haba grano verde	788	665	-123	-15,6
Sandía	2 377	2 213	-164	-6,9
Maíz chala	5 504	7 246	1 742	31,6
Maíz choclo	68	114	46	67,6
Papa	2 658	2 627	-31	-1,2
Quinua	1 220	714	- 506	-41,5
Tomate	256	359	103	40,2
Zanahoria	801	769	-32	-4,0
Zapallo	813	533	-280	-34,4
Otros	3 566	4 174	608	17,0
Cultivos Semipermanentes	3 697	3 328	-369	-10,0
Alcachofa	487	1 254	767	157,5
Alfalfa	2 874	1 354	-1 520	-52,9
Caña de azúcar	4	40	36	900,0
Olivo	24	59	35	145,8
Palta	6	227	221	3683,3
Vid	61	70	9	14,8
Otros	241	324	83	34,4
Total	46 141	47 934	1 793	3,9

1/ Cifras preliminares.

2/ De Agosto a Enero.

Fuente: Gerencia Regional de Agricultura y Riego - Arequipa.

Elaboración: BCRP - Sucursal Arequipa. Departamento de Estudios Económicos.

1.2 Sector pesca

- En enero, la **actividad pesquera** se redujo 75,8 por ciento, ante la menor extracción de recursos hidrobiológicos para el consumo humano directo (-93,0 por ciento), explicado por su línea de fresco (-95,4 por ciento); atenuado parcialmente por la mayor captura de anchoveta para el consumo humano indirecto, orientada a la preparación de harina y aceite de pescado. Cabe destacar que Produce autorizó el inicio de la primera temporada de pesca de anchoveta en el Sur a partir del mes de enero hasta el mes junio.

CUADRO N° 4
SECTOR PESCA 1/
(En toneladas)

	Enero		
	2016	2017	Var.%
Consumo Humano Directo	4 954	346	-93,0
Fresco	4 882	224	-95,4
Congelado	71	122	71,3
Consumo Humano Indirecto	0	1 509	-
SECTOR PESCA 2/			-75,8

1/ Cifras preliminares.

2/ A precios de 2007.

Fuente: Gerencia de la Producción - Arequipa.

Elaboración: BCRP - Sucursal Arequipa. Departamento de Estudios Económicos.

- En enero, el **precio promedio de la harina de pescado** fue US\$ 1 490,0 por tonelada, lo que significó una contracción de 7,7 puntos porcentuales en el periodo interanual, y una caída de 3,3 por ciento en el periodo mensual.

GRÁFICO N° 1
COTIZACIÓN INTERNACIONAL DE HARINA DE PESCADO
(Hamburgo - US\$/TM)

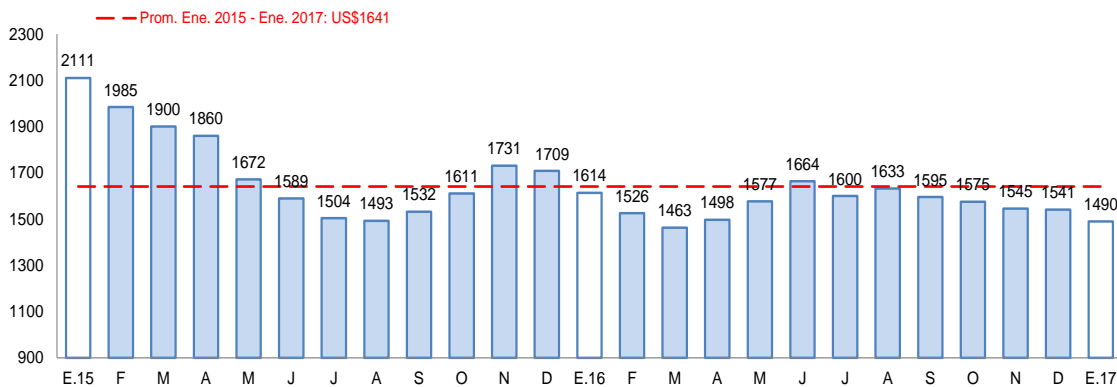

Fuente: Reuters y Bloomberg.

1.3 Sector minería

- En el mes de enero, la **actividad minera** creció 23,9 por ciento ante la mayor producción de cobre (17,9 por ciento) y molibdeno (67,1 por ciento), principalmente, por el mayor aporte de la ampliación en la empresa minera Cerro Verde; además de la mayor producción de oro (26,1 por ciento) principalmente por la compañía minera Buenaventura; y plata (1,4 por ciento) por la minera Ares. Por otro lado, se registró una menor extracción de plomo (-29,5 por ciento) y zinc (-2,3 por ciento). Cabe destacar que la Región Arequipa, en el mes de enero, lideró la producción de cobre a nivel nacional con una participación de 22,0 por ciento, seguido de Apurímac, Ancash y Cusco, entre otros.

**CUADRO N° 5
SECTOR MINERÍA 1/**

(Variación % real respecto a similar periodo del año anterior)

Mineral	Estructura Porcentual 2015 2/	Enero			Contribución al crecimiento 3/
		2016	2017	Var.%	
Cobre (TMF)	68,0	36 676	43 238	17,9	13,1
Oro (KGF)	14,2	1 043	1 316	26,1	2,1
Plata (KGF)	5,0	19 314	19 581	1,4	0,0
Plomo (TMF)	1,2	1 756	1 237	-29,5	-0,3
Zinc (TMF)	2,2	1 977	1 931	-2,3	0,0
Molibdeno (TMF)	9,4	635	1 062	67,1	9,0
SECTOR MINERÍA 2/	100,0			23,9	23,9

1/ Cifras preliminares.

2/ A precios de 2007.

3/ En base a la estructura de similar periodo de 2015.

Fuente: Ministerio de Energía y Minas.

Elaboración: BCRP - Sucursal Arequipa. Departamento de Estudios Económicos.

**GRÁFICO N° 2
VARIACIÓN DE LA PRODUCCIÓN MINERA**
(Variación % real respecto a similar mes del año anterior)

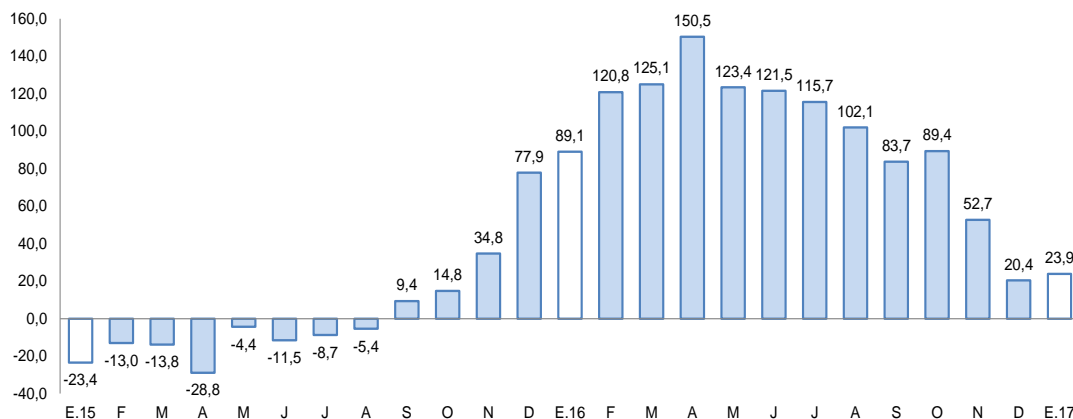

Fuente: Ministerio de Energía y Minas.

Elaboración: BCRP, Sucursal Arequipa, Departamento de Estudios Económicos

- La **cotización internacional de los principales metales** en el período interanual, registró una variación positiva, básicamente por el alza de precios del cobre (28,3 por ciento), oro (8,5 por ciento), plata (19,5 por ciento), plomo (35,1 por ciento) y zinc (78,2 por ciento).

2. Otros indicadores sectoriales

2.1 Sector manufactura

- La **producción manufacturera**, en el mes de enero, registró una contracción de 11,0 por ciento en comparación con la obtenida en similar período del año 2016, debido al menor dinamismo registrado en la manufactura no primaria (-14,1 por ciento), en contraste al resultado positivo de la manufactura primaria (4,5 por ciento).
- La contracción de la **manufactura no primaria** estuvo determinada por la menor producción de cerveza y malta (-4,2 por ciento), cemento (-12,5 por ciento), molinería (-15,3 por ciento), hilatura de fibras textiles (-17,3 por ciento), entre los principales.
- En la **manufactura primaria**, el incremento fue determinado, especialmente, por la mayor producción de cobre (2,6 por ciento), y conservas y congelado de pescado (81,4 por ciento); en tanto, no se registró producción de harina y aceite de pescado.

CUADRO N° 6
SECTOR MANUFACTURA
(Variación % real respecto a similar período del año anterior)

Ramas de actividad	Estructura	Enero	
	Porcentual 2015 2/	Var. %	Contribución al crecimiento 2/
MANUFACTURA PRIMARIA	18,8	4,5	0,8
Conservas y congelado pescad	0,5	81,4	0,1
Harina y aceite de pescado	1,6	n.a	-
Productos de cobre	16,6	2,6	0,4
MANUFACTURA NO PRIMARIA	81,2	-14,1	-11,8
Productos lácteos	8,3	-0,5	0,0
Molinería	8,7	-15,3	-1,2
Cerveza y malta	16,2	-4,2	-0,7
Bebidas no alcohólicas	9,0	-38,3	-4,0
Hilatura de fibras textiles	9,3	-17,3	-1,6
Prendas de vestir	1,2	-18,0	-0,2
Pintura, barnices y lacas	0,4	-42,6	-0,2
Fabricacion productos plásticos	1,0	-17,7	-0,3
Cemento	26,9	-12,5	-3,5
Lápices y conexos	0,1	-8,7	0,0
SECTOR MANUFACTURA	100,0	-11,0	-11,0

1/ A precios de 1994

2/ En base a la estructura de similar periodo de 2016,

Fuente: Empresas Industriales

Elaboración: BCRP, Sucursal Arequipa. Departamento de Estudios Económicos.

GRAFICO N° 3
VARIACIÓN DE LA MANUFACTURA
(Variación % real respecto a similar mes del año anterior)

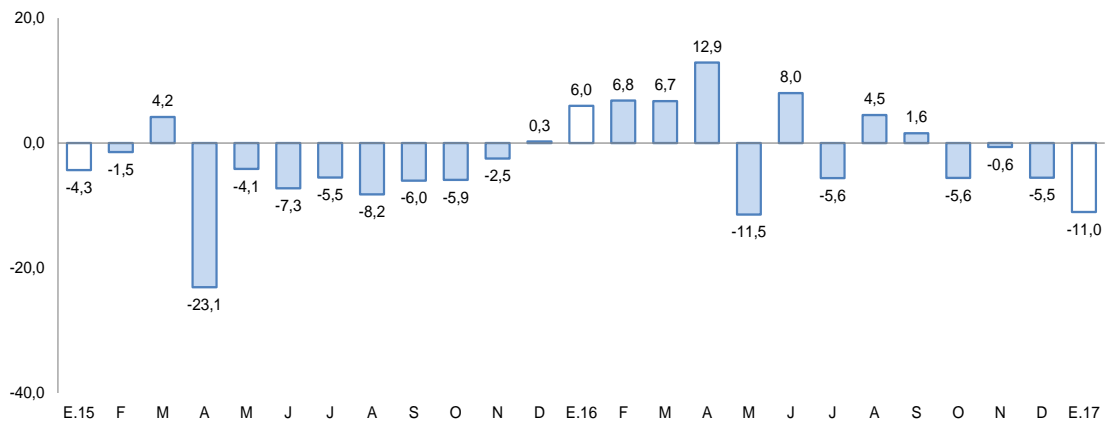

2.2 Sector construcción

- Los **despachos de cemento** orientados al mercado nacional, en el mes de enero, fueron de 176 283 toneladas métricas, con una variación negativa de 8,2 por ciento al compararlo con igual mes del año 2016.

GRAFICO N° 4
VARIACIÓN DEL SECTOR CONSTRUCCIÓN
(Variación % real respecto a similar mes del año anterior)

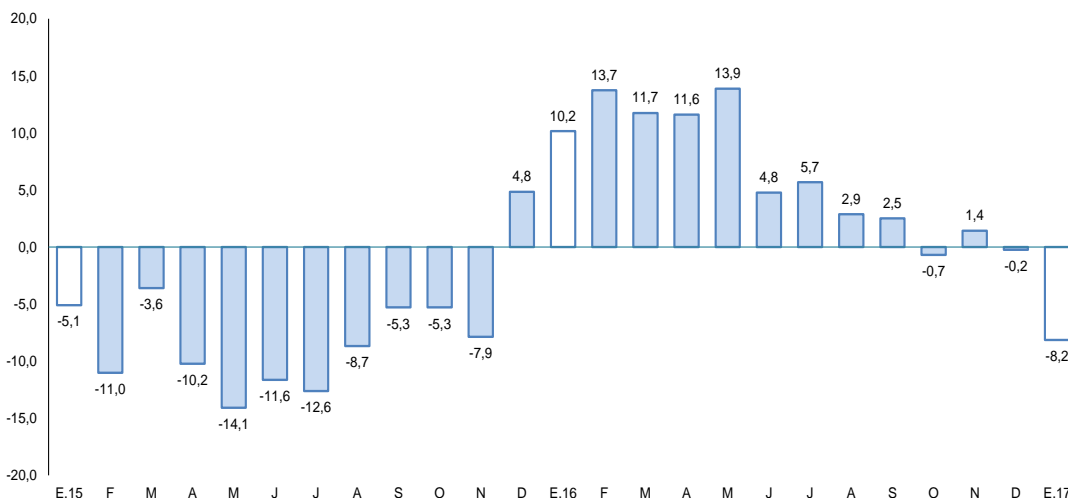

Fuente: BCRP, Sucursal Arequipa en base a información de las Empresas Industriales

2.3 Arribos a los establecimientos de hospedaje.

- El **arribo de turistas** al departamento de Arequipa en el mes de diciembre fue de 135 159 personas con una variación negativa de 2,9 por ciento en el período interanual, resultado de la disminución del flujo de turistas nacionales en 11,1 por ciento, a pesar del incremento del flujo de visitantes extranjeros en 59,6 por ciento; la procedencia de los turistas nacionales fue en su mayoría de los departamentos de Lima, Puno, Cusco y Tacna; mientras que los turistas extranjeros provinieron de Francia, Chile, Estado Unidos de Norte América, México y Alemania, principalmente.
- Entre los meses de enero a diciembre del año 2016, el número de turistas que visitó Arequipa fue de 1 685 107 acumulando una contracción de 5,8 por ciento al compararla con similar período del año 2015, debido a la variación negativa registrada en el turismo nacional (-8,9 por ciento), contrarrestada parcialmente por el aumento del turismo receptivo en 9,2 por ciento. El **promedio de permanencia** de los turistas nacionales fue de 1,40 días, mientras que de los extranjeros fue de 1,63 días.

GRAFICO N° 5
VARIACIÓN DE ARRIBOS A ESTABLECIMIENTOS DE HOSPEDAJE
(Variación % respecto a similar mes del año anterior)

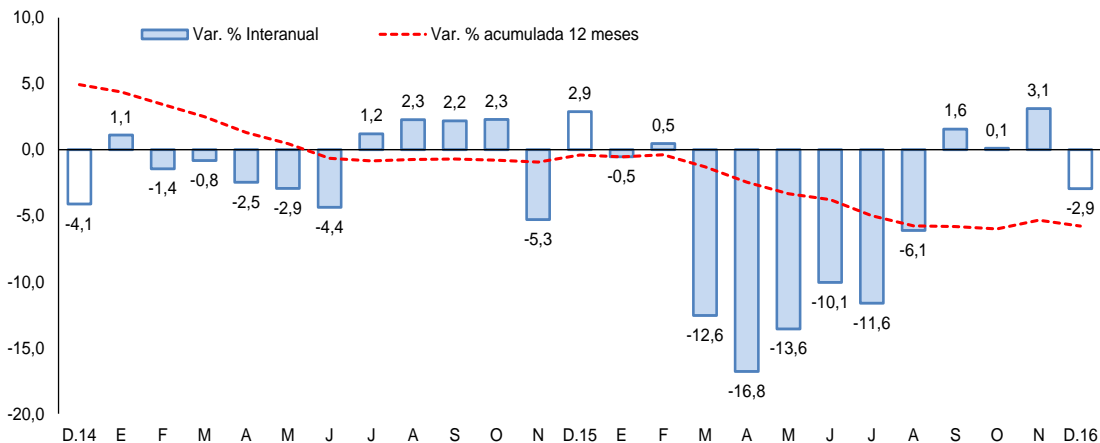

Fuente: Encuesta Mensual a Establecimientos de Hospedaje- MINCETUR.

II. ASPECTOS LABORALES

1. Empleo

- En el mes de diciembre, el sector **empleo** aumentó 1,5 por ciento, manteniendo un crecimiento continuo durante ocho meses. El aumento se sustentó en la mayoría de sectores, siendo el más dinámico el sector transporte, almacenamiento y comunicaciones (16,8 por ciento), seguido del extractivo (2,6 por ciento), comercio (1,9 por ciento) y servicios (1,5 por ciento); contrarrestado parcialmente por la variación negativa del sector de industria manufacturera (-5,5 por ciento).
- Durante el año 2016, el empleo acumuló un incremento de 1,6 por ciento interanual, debido al desempeño positivo de los sectores de transporte, almacenes y comunicaciones (17,7 por ciento), extractivo (3,2 por ciento) y servicios (1,9 por ciento); no obstante, la contracción del sector de industria manufacturera (-4,6 por ciento) y comercio (-0,2 por ciento) atenuó parcialmente el resultado del sector.

CUADRO N° 7
CIUDAD DE AREQUIPA: ÍNDICE MENSUAL DE EMPLEO EN EMPRESAS PRIVADAS FORMALES
DE 10 Y MÁS TRABAJADORES POR RAMA DE ACTIVIDAD ECONÓMICA 1/
 (Octubre 2010 = 100)

	Diciembre			Enero - Diciembre		
	2015	2016	Var.%	2015	2016	Var.%
Extractiva 2/	202,4	207,6	2,6	191,8	197,9	3,2
Industria manufacturera	110,2	104,2	-5,5	109,7	104,7	-4,6
Comercio	119,2	121,5	1,9	119,4	119,1	-0,2
Transporte, almacenes y comunicaciones	131,5	153,5	16,8	120,4	141,7	17,7
Servicios 3/	126,7	128,7	1,5	120,1	122,3	1,9
Total	126,1	128,1	1,5	121,7	123,6	1,6

Nota: La información corresponde al primer día de cada mes.

1/ Cifras preliminares.

2/ Conformada por las subramas agricultura, pesca y minería.

3/ Conformada por las subramas servicios prestados a empresas, restaurantes y hoteles, establecimientos financieros, enseñanza, servicios sociales y comunales; y electricidad, gas y agua.

Fuente: MTPE - Encuesta Nacional de Variación del Empleo (ENVME)

Elaboración: BCRP, Sucursal Arequipa. Departamento de Estudios Económicos.

GRÁFICO N° 6
CIUDAD DE AREQUIPA: EMPLEO FORMAL URBANO EN EMPRESAS DE 10 A MÁS
TRABAJADORES

(Variación % respecto a similar mes del año anterior)

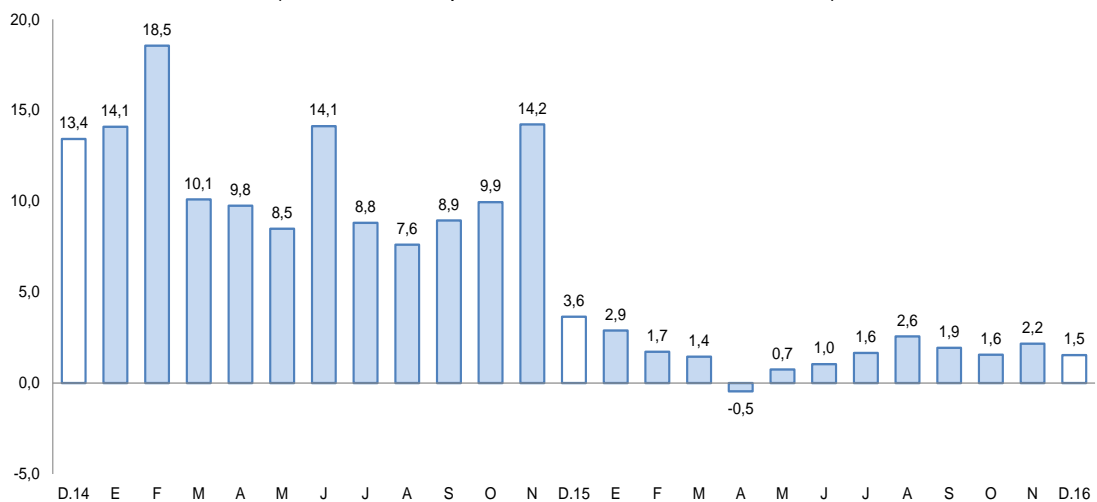

Fuente: Ministerio del Trabajo y Promoción del Empleo.

III. SECTOR EXTERNO

1. Exportaciones

- En el mes enero las **exportaciones** regionales totalizaron US\$ 324,8 millones, lo que representó un crecimiento de 17,0 por ciento, sustentado por el mayor envío de productos tradicionales (23,5 por ciento), en contraste al descenso de los envíos de productos no tradicionales (-21,4 por ciento). El incremento de los **productos tradicionales** se explicó por los mayores embarques de productos mineros (23,7 por ciento) derivados del cobre, plata y molibdeno; mientras que la contracción de los productos no tradicionales se debió a los menores envíos de productos agropecuarios (-24,1 por ciento) como frutas y legumbres, minerales no metálicos (-49,1 por ciento) como abonos y cemento, y sidero-metalúrgicos (-79,9 por ciento) derivados del hierro, entre los principales.
- Los cuatro **principales países del destino** de las exportaciones regionales, en enero, representaron el 83,0 por ciento del total; estando, en primer lugar, República Popular China (35,5 por ciento), seguido de Japón (22,9 por ciento), Estados Unidos de América (15,6 por ciento) y España (9,0 por ciento). A **nivel de productos**, a República Popular China fueron enviados minerales de cobre y sus concentrados (92,1 por ciento), a Japón minerales de cobre y sus concentrados (74,2 por ciento), a Estados Unidos de América oro en bruto (30,8 por ciento), y a España minerales de cobre y sus concentrados (28,0 por ciento).
- La estructura de las exportaciones a **nivel de los principales productos ofertados** registró a minerales de cobre y sus concentrados con la mayor participación (59,8 por ciento), siendo sus principales mercados de destino la República Popular de China (92,1 por ciento), Japón (74,2 por ciento), España (28,0 por ciento), entre otros. Como segundo producto más exportado se registró a oro en bruto con el 18,6 por ciento, y en tercer lugar a minerales de molibdeno y sus concentrados (3,7 por ciento), entre los principales.

CUADRO Nº 8
AREQUIPA: EXPORTACIONES POR GRUPO DE PRODUCTOS 1/
(Valor FOB en millones de US\$)

TIPO	Enero		
	2016	2017	Var.%
PRODUCTOS TRADICIONALES	237,4	293,2	23,5
Pesqueros	0,0	0,0	-
Agrícolas	0,4	0,1	-70,0
Mineros	237,0	293,1	23,7
Petróleo y derivados	0,0	0,0	-
PRODUCTOS NO TRADICIONALES	40,2	31,6	-21,4
Agropecuarios	12,4	9,4	-24,1
Pesqueros	1,2	1,9	51,0
Textiles	9,3	11,3	20,7
Maderas y papeles y sus derivados	0,2	0,0	-99,0
Químicos	4,1	4,5	10,0
Minerales no metálicos	2,8	1,4	-49,1
Sidero-metalúrgicos	9,0	1,8	-79,9
Metal-mecánicos	0,9	1,2	23,3
Otros	0,2	0,1	-51,0
TOTAL EXPORTACIONES	277,5	324,8	17,0

1/ Cifras preliminares.

Fuente: SUNAT.

Elaboración: BCRP - Sucursal Arequipa. Departamento de Estudios Económicos.

IV. CRÉDITO Y DEPÓSITOS



1. Crédito

- Los **créditos** en Arequipa al finalizar el mes de enero registraron un saldo de S/ 10 011 millones, con una variación positiva de 5,8 por ciento al compararlos con igual mes del año 2016. El Banco de la Nación canalizó el 1,9 por ciento, siendo sus colocaciones en moneda nacional las que determinaron su crecimiento en 1,4 por ciento; Agrobanco participó con el 0,4 por ciento de las colocaciones y reportó una variación negativa de 20,4 por ciento; la Banca Múltiple canalizó el 66,2 por ciento del crédito total y registró un crecimiento de 3,7 por ciento debido al aumento de las colocaciones en moneda nacional; las Instituciones no Bancarias, que participaron con el 31,4 por ciento del total colocado, incrementaron sus saldos en 11,1 por ciento, debido a similar comportamiento.
- Por **tipo de moneda**, los créditos estuvieron conformados en un 85,7 por ciento por moneda nacional, los que crecieron 6,5 por ciento en el período interanual; mientras que los de moneda extranjera representaron el 14,3 por ciento, cuyos saldos incrementaron 1,6 por ciento. El **coeficiente de dolarización** fue de 14,3 por ciento, lo que significó una reducción de 0,6 puntos porcentuales respecto al registrado en enero de 2016.

CUADRO N° 9
CREDITO DIRECTO
(Saldos en millones de soles)

	Estructura % Ene-17	Enero		Var.% Nominal Ene-17 / Ene-16
		2016	2017	
Banco de la Nación	1,9	189	191	1,4
Agrobanco	0,4	56	44	-20,4
Banca múltiple	66,2	6 388	6 627	3,7
Instituciones no bancarias	31,4	2 833	3 147	11,1
Financieras	9,6	941	956	1,6
Cajas Municipales	21,2	1 836	2 119	15,4
Cajas Rurales	0,6	37	65	75,1
Edpymes	0,1	19	8	-58,2
Arrendamiento Financiero	0,0	0	0	-
TOTAL	100,0	9 465	10 011	5,8
Empresas	62,1	5 647	6 221	10,2
Personas	37,9	3 819	3 790	-0,8
Consumo	23,1	2 225	2 315	4,0
Hipotecario	14,7	1 594	1 475	-7,5
MN	85,7	8 057	8 579	6,5
ME	14,3	1 409	1 432	1,6
ME (Millo.US\$)		406	436	7,4

1/ Ajuste en Créditos a Empresas

2/ Debido al redondeo de los datos parciales, los totales pueden diferir de la suma de las partes

Fuente: SBS y AFP

- Según **tipo de crédito**, las mayores colocaciones correspondieron a créditos a empresas, los que representaron el 62,1 por ciento y registraron una variación positiva de 10,2 por ciento; seguido por los créditos a personas con el 37,9 por ciento, con una variación negativa de 0,8 por ciento, al interior de éstos los préstamos de consumo representaron el 23,1 por ciento y los créditos hipotecarios el 14,7 por ciento.

GRAFICO N° 7
VARIACIÓN DEL CREDITO DIRECTO
 (Var. % respecto a similar mes del año anterior)

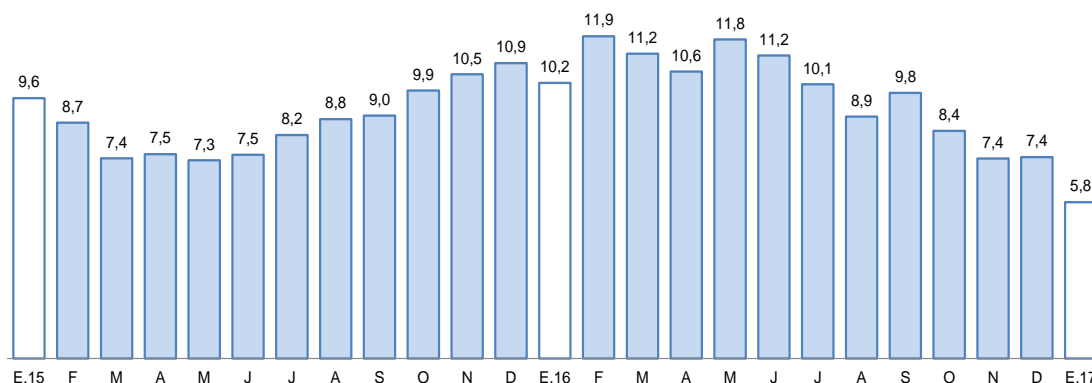

Fuente: Superintendencia de Banca, Seguros y AFP's.

Elaboración: BCRP, Sucursal Arequipa, Departamento de Estudios Económicos.

- La **cartera morosa** correspondiente al mes de diciembre de 2016 fue de 3,6 por ciento, presentando una ligera variación positiva de 0,2 por ciento comparada con igual mes del año 2015; correspondiendo las tasas más elevadas de Agrobanco con 8,7 por ciento, Empresas Financieras con 5,7 por ciento, Cajas Municipales con 4,6 por ciento, seguidas de las Cajas Rurales de Ahorro y Crédito con 4,5 por ciento, entre los principales.

GRAFICO N° 8
TASA DE MOROSIDAD 1/
 (Porcentaje)

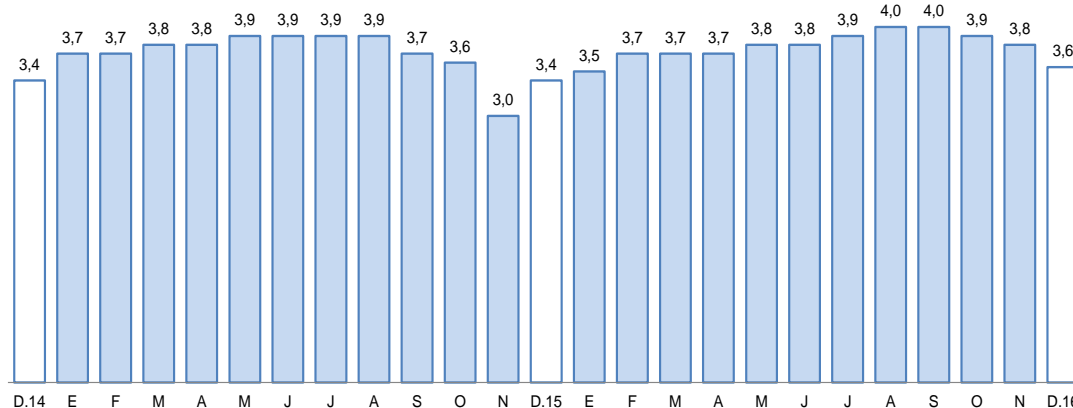

1/ Morosidad = (créditos vencidos + créditos en cobranza judicial) / colocaciones brutas.

2. Depósitos

- Los **depósitos** registraron un saldo de S/ 8 083 millones, con un crecimiento de 5,6 por ciento al compararlos con igual mes de 2016. A **nivel de su estructura**, el Banco de la Nación captó el 7,0 por ciento de los depósitos totales, cuyos saldos tuvieron un aumento de 1,1 por ciento por mayores captaciones en moneda nacional; la Banca Múltiple participó con el 58,3 por ciento del total de depósitos, registrando un crecimiento de 0,5 por ciento; mientras que las Empresas No Bancarias alcanzaron el 34,7 por ciento, lo que significó un incremento en sus captaciones de 16,8 por ciento.
- Por **tipo de moneda**, los depósitos estuvieron conformados en un 72,1 por ciento por moneda nacional, los que crecieron 13,1 por ciento; mientras que en moneda extranjera representaron el 27,9 por ciento y fueron menores en 9,7 por ciento. El **coeficiente de dolarización** de los depósitos en enero fue de 27,9 por ciento, lo que significó 4,7 puntos porcentuales menos respecto a similar mes de 2016.

- Por **modalidad de captación**, los depósitos en ahorros representaron el 40,5 por ciento y se incrementaron 3,2 por ciento; los depósitos a plazo con el 41,1 por ciento registrando una variación positiva de 15,2 por ciento, y los depósitos a la vista con el 18,4 por ciento tuvieron una variación negativa de 6,9 por ciento.

CUADRO N° 10
DEPÓSITOS
(Saldos en millones de soles)

	Estructura % Ene-17	Enero		Var.% Nominal Ene-17 / Ene-16
		2016	2017	
Banco de la Nación	7,0	563	569	1,1
Banca múltiple	58,3	4 691	4 713	0,5
Instituciones no bancarias	34,7	2 398	2 801	16,8
Fiancieras	4,2	318	341	7,2
Cajas Municipales	30,0	2 051	2 423	18,1
Cajas Rurales	0,5	28	37	31,0
TOTAL	100,0	7 651	8 083	5,6
Vista	18,4	1 597	1 487	-6,9
Ahorro	40,5	3 169	3 271	3,2
A plazo	41,1	2 885	3 324	15,2
MN	72,1	5 154	5 827	13,1
ME	27,9	2 497	2 255	-9,7
ME (Mill. US\$)		720	687	-4,6

1/ Debido al redondeo de los datos parciales, los totales pueden diferir de la suma de las partes
Fuente: SBS y AFP

GRAFICO N° 9
VARIACIÓN DE LOS DEPÓSITOS
(Var. % respecto a similar mes del año anterior)

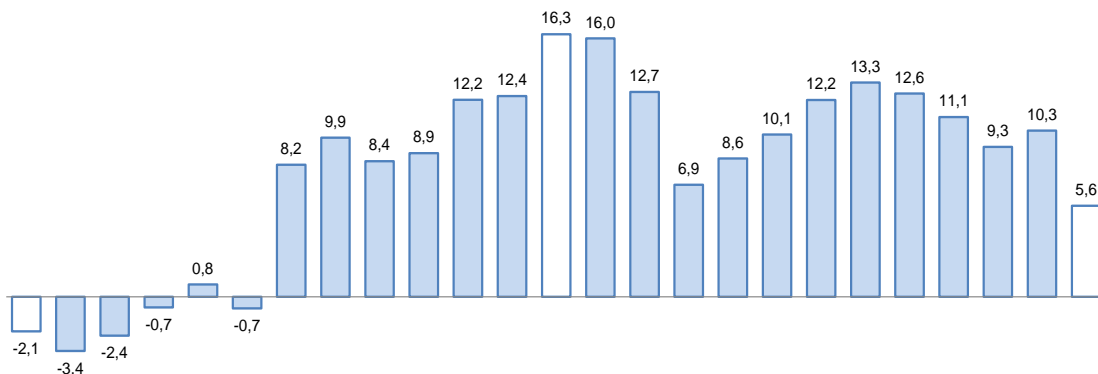

E.15 F M A M J J A S O N D E.16 F M A M J J A S O N D E.17
Fuente: Superintendencia de Banca, Seguros y AFP.

- El ratio **colocaciones/depósitos** en el mes de enero fue de 1,24 por ciento, similar al registrado en el comparativo anual.



V. EJECUCION DEL PRESUPUESTO DE GASTOS DEL GOBIERNO GENERAL

1. Ejecución del gasto corriente no financiero

- El **gasto corriente**, en el mes de enero de 2017, fue de S/ 202 millones con una contracción de 14,7 por ciento respecto al comparativo, por menores gastos principalmente en los rubros de Bienes y Servicios y Transferencias del Gobierno Nacional; a pesar del aumento del gasto en los Gobiernos Locales, principalmente en el rubro de Transferencias.
- En el Gobierno Nacional tuvo una variación negativa de 32,7 por ciento correspondientes principalmente en el rubro de bienes y Servicios (-80,5 por ciento); en el Gobierno Regional creció ligeramente en un 5,7 por ciento, a diferencia de los Gobiernos Locales que aumentaron en un 24,7 por ciento principalmente en los rubros de Transferencias (68,1 por ciento).

CUADRO N°11
AREQUIPA: EJECUCION DEL GASTO CORRIENTE NO FINANCIERO 1/2/
(Millones de soles)

	Enero		
	2016	2017	Var.% real
Gobierno Nacional	132	92	-32,7
Gobierno Regional	76	83	5,7
Gobiernos locales	21	27	24,7
Total	229	202	-14,7

1/ Información actualizada al 31 de enero de 2017.

2/ Comprende el gasto en remuneraciones, bienes y servicios y pensiones.

Fuente: MEF.

Elaboración: BCRP, Sucursal Arequipa. Departamento de Estudios Económicos.

2. Ejecución del gasto de Capital

- El **gasto de capital**, alcanzó de S/ 33 millones, con un incremento de 142,3 por ciento frente al comparativo, por mayores gastos en los Gobiernos Regional y Nacional.
- En tanto, los Gobiernos Locales presentaron una variación negativa de 12,1 por ciento respecto al comparativo de enero de 2016.

CUADRO N° 12
AREQUIPA: EJECUCIÓN DEL GASTO DE CAPITAL 1/2/
(Millones de soles)

	Enero		
	2016	2017	Var.% real
Gobierno Nacional	2	10	373,6
Gobierno Regional	3	15	487,2
Gobiernos locales	9	8	-12,1
Total	13	33	142,3

1/ Información actualizada al 31 de enero de 2017.

2/ Comprende la adquisición de activos no financieros

Fuente: MEF.

Elaboración: BCRP, Sucursal Arequipa. Departamento de Estudios Económicos.

- La inversión pública alcanzó S/ 33 millones, lo que representó un crecimiento de 150,4 por ciento frente a igual mes del 2016, debido al mayor gasto registrado en los Gobiernos Nacional y Regional; resultado que fue atenuado parcialmente por la disminución en el gasto de los Gobiernos Locales en 7,6 por ciento.
- El avance de la inversión pública fue del 2,0 por ciento del PIM; el Gobierno Nacional tuvo un avance de 1,6 por ciento, mientras que en el Gobierno Regional fue de 2,7 por ciento y en los Gobiernos Locales de 1,8 por ciento.

GRAFICO N° 10
AREQUIPA: VARIACIÓN DE LA INVERSIÓN PÚBLICA
 (Variación % real)

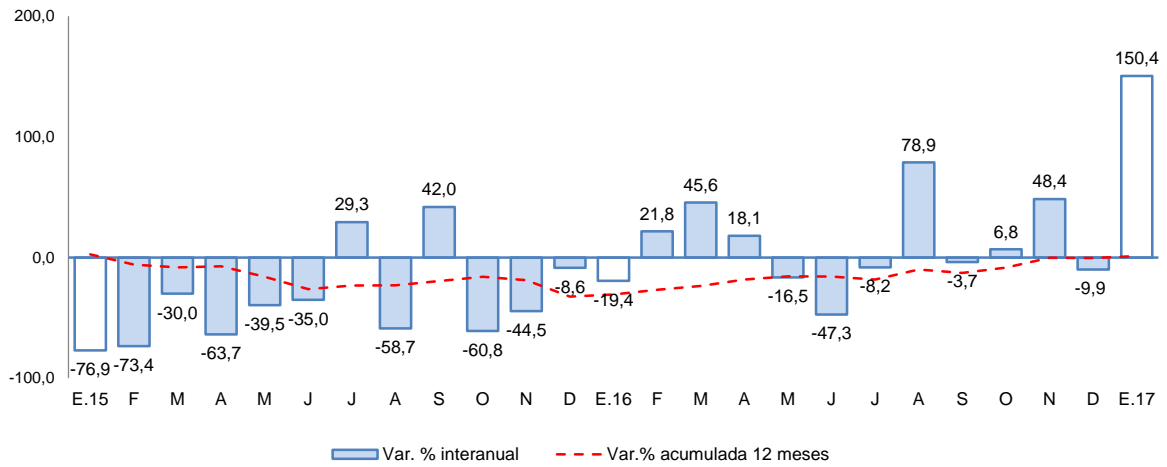

Fuente: MEF.

Elaboración: BCRP, Sucursal Arequipa, Departamento de Estudios Económicos.

- Los **principales proyectos** ejecutados por el **Gobierno Nacional** fueron: “Construcción y Mejoramiento de la Carretera Camaná- Div. Quilca- Matarani- Ilo- Tacna”, con S/ 6,6 millones; “Rehabilitación y remodelación de la I.E. N°41041 Cristo Rey - Camaná”, con S/ 1,6 millones y “Mejoramiento de los servicios del comedor universitario en la UNSA”, con una inversión de S/ 1.3 millones.
- En el **Gobierno Regional** los principales proyectos ejecutados fueron: “Mejoramiento de la Carretera Variante de Uchumayo, entre el Puente San Isidro y la Vía de Evitamiento, Ciudad de Arequipa”, con una inversión de S/ 10,8 millones; y “Ampliación y mejoramiento del sistema de agua potable y alcantarillado en los distritos de Aplao y Huancarqui- Castilla”, con una inversión de S/ 1,5 millones.
- Los **Gobiernos Locales** realizaron inversiones, en los siguientes proyectos: “Mejoramiento del servicio de limpieza pública en el distrito de Miraflores- Arequipa” en la ciudad de Arequipa, con S/ 1,3 millones; “Mejoramiento del servicio de seguridad ciudadana en el distrito de la Joya”, con S/ 0,7 millones; “Mejoramiento de la transitabilidad vehicular y peatonal en la asociación de pequeños industriales y artesanos de Arequipa en el distrito de Yura”, con S/ 432 mil y “Instalación de los servicios de proyección contra inundaciones y filtraciones en el área agrícola en el distrito de Madrigal - Caylloma”, con S/ 328 mil



VI. ANEXOS



ANEXO 1

AREQUIPA: PRODUCCIÓN AGROPECUARIA 1/
(Toneladas métricas)

PRODUCTOS	2016												2017	
	ENE	FEB	MAR	ABR	MAY	JUN	JUL	AGO	SET	OCT	NOV	DIC	ENE	
AGRICOLA														AGRICOLA
Aji pprika	0	106	419	659	1 103	1 186	782	596	0	0	0	0	0	Alcachofa
Ajo	414	900	2 074	2 796	699	631	1 808	4 772	5 955	8 536	19 082	9 113	2 387	Aji pprika
Alcachofa	1 748	696	1 807	1 497	1 324	1 280	1 495	1 730	3 114	4 147	3 261	4 185	3 937	Caa de azcar
Alfalfa	272 647	267 476	254 621	249 526	238 743	230 933	223 637	244 562	235 655	238 087	226 331	237 220	237 798	Maiz amarillo duro
Arroz	0	12 100	98 273	71 287	56 203	12 188	0	0	0	0	0	0	0	Olivo
Arveja grano verde	1 313	1 223	774	454	263	932	1 551	1 004	848	551	795	1 438	1 671	Palto
Cebolla	41 382	29 059	20 558	18 989	24 539	26 829	37 288	84 059	67 827	29 036	31 832	42 591	43 898	Quinua
Frijol grano seco	100	41	26	30	22	44	458	2 971	2 215	225	250	119	147	Vid
Maiz amilceo	0	23	147	966	3 763	1 962	206	0	57	62	64	11	0	Ajo
Maiz chala	65 047	46 243	43 731	40 179	50 339	51 009	55 022	49 642	61 371	57 148	58 810	61 593	66 416	Alfalfa
Maiz choclo	185	124	268	194	32	0	3 901	12 133	10 829	8 877	3 194	330	216	Arroz
Olivo	0	0	0	8 720	10 185	2 341	39	0	0	0	0	0	0	Arveja grano verde
Organo	394	334	348	403	425	521	548	543	596	524	613	390	365	Cebolla
Palto	2 294	733	1 708	2 611	2 569	1 693	86	65	0	0	820	0	1 907	Frijol grano seco
Papa	15 524	11 386	10 022	11 003	11 982	13 979	18 015	33 054	35 466	118 477	42 394	27 340	17 417	Maiz chala
Quinua	1 216	1 023	752	96	102	158	296	273	267	392	619	963	787	Maiz choclo
Tomate	2 541	2 166	2 299	2 322	1 920	2 864	3 457	8 628	5 741	2 960	2 819	4 822	3 480	Papa
Trigo	0	0	0	0	9	42	97	58	989	3 712	4 787	1 689	10	Tomate
Vid	4 193	3 416	4 372	306	0	107	282	562	602	2 214	4 746	4 488	2 064	Trigo
Zanahoria	8 494	5 843	5 176	3 537	3 346	3 970	5 955	5 235	4 529	5 237	5 835	6 479	8 162	Zanahoria
Zapallo	9 177	9 487	7 832	3 912	1 235	3 882	5 467	6 177	3 485	5 108	1 738	1 395	2 564	Zapallo
Otros Agrcolas													Otros Agrcolas	
Avena forrajera	218	235	164	163	435	967	1 151	1 482	1 277	337	272	350	302	Caa de azcar (Alcohol)
Caa de azcar	3 892	4 834	1 634	1 115	1 050	1 847	4 143	3 818	6 245	4 800	3 985	3 985	0	
Caa de azcar (Alcohol)	117	469	356	471	355	353	234	353	236	353	235	353	353	
Cebada forrajera	329	138	264	197	456	741	335	168	249	320	382	363	421	
Frijol Vainita	442	353	290	93	116	23	234	392	446	494	562	480	339	
Haba grano verde	1 214	1 038	756	483	270	88	415	414	417	228	255	887	1 342	Organo
Kiwicha	59	38	29	18	11	33	0	12	19	8	18	49	65	Haba grano verde
Maiz amarillo duro	0	44	40	39	46	408	760	20	0	0	0	11	0	Maiz amilceo
Maiz morado	18	79	57	131	91	27	0	156	322	613	338	132	55	Avena forrajera
Tuna	1 233	1 916	1 750	851	624	0	0	0	0	0	0	0	256	Cebada forrajera
PECUARIO													PECUARIO	
Carne de ave	11 185	10 514	10 144	11 225	12 411	13 008	13 676	12 568	12 594	12 403	12 099	13 265	12 390	Carne de ave
Carne de ovino	131	129	142	151	140	142	147	153	135	147	153	145	132	Carne de ovino
Carne de porcino	949	921	939	945	974	978	995	1 013	997	1 017	999	1 030	956	Carne de porcino
Carne de vacuno	610	533	492	475	559	549	585	564	592	692	670	648	616	Carne de vacuno
Carne de caprino	7	6	7	9	9	10	10	12	10	9	9	8	7	Carne de caprino
Carne de alpaca	114	112	103	87	82	87	81	103	107	111	113	104	115	Carne de alpaca
Carne de llama	30	34	29	26	28	31	35	45	43	46	53	55	32	Carne de llama
Huevo	1 002	975	989	1 034	1 085	1 099	1 077	1 022	1 043	1 028	1 039	1 015	989	Huevo
Leche	28 327	27 005	29 654	29 136	30 426	28 756	29 930	30 103	29 339	29 662	28 953	29 310	28 850	Leche
Otros Pecuarios													Otros Pecuarios	
Lana	19	16	9	0	0	0	0	0	0	0	10	13	16	Lana
Fibra de alpaca	61	57	41	0	0	0	0	0	0	11	46	48	63	Fibra de alpaca
Fibra de llama	13	11	7	0	0	0	0	0	0	0	7	8	10	Fibra de llama

1/ Cifras preliminares

Fuente: Ministerio de Agricultura y Gerencia Regional de Agricultura y Riego - Arequipa.

Elaboracin: BCRP - Sucursal Arequipa. Departamento de Estudios Econmicos.



ANEXO 2

**AREQUIPA: EXTRACCIÓN DE ESPECIES HIDROBIOLÓGICAS 1/
(Toneladas métricas)**

ESPECIES	2016												2017	
	ENE	FEB	MAR	ABR	MAY	JUN	JUL	AGO	SET	OCT	NOV	DIC	ENE	
CHD 2/	4 954	7 417	1 832	507	2 081	3 654	7 548	5 665	1 151	1 252	1 606	1 560	346	CHD 2/
1. Fresco	4 882	7 209	1 726	447	1 851	3 413	7 256	5 573	1 065	1 152	1 520	1 489	224	1. Fresco
2. Congelado	71	208	106	60	230	241	292	91	86	100	86	71	122	2. Congelado
CHI 3/	0	0	27	11 070	67 446	34 512	2 753	25 308	0	0	0	0	1 509	CHI 3/

1/ Cifras preliminares

2/ Consumo Humano Directo

3/ Consumo Humano Indirecto

Fuente: Gerencia Regional de la Producción-Arequipa.

Elaboración: BCRP - Sucursal Arequipa. Departamento de Estudios Económicos.

ANEXO 3

AREQUIPA: PRODUCCIÓN MINERA 1/

PRODUCTOS	2016												2017		
	ENE	FEB	MAR	ABR	MAY	JUN	JUL	AGO	SET	OCT	NOV	DIC	ENE		
MINERÍA METÁLICA															MINERÍA METÁLICA
Cobre (TMF)	36 676	42 048	49 950	42 877	45 247	43 459	41 967	42 113	41 193	45 495	45 467	47 532	43 238	Cobre (TMF)	
Oro (KGF)	1 043	1 304	1 295	1 163	1 203	1 126	1 278	1 280	1 260	1 361	1 507	1 434	1 316	Oro (KGF)	
Plata (KGF)	19 314	24 010	23 430	24 777	25 184	23 329	24 655	25 011	23 724	24 349	25 229	22 446	19 581	Plata (KGF)	
Plomo (TMF)	1 756	1 632	1 654	1 604	1 679	1 560	1 411	1 424	1 424	1 340	1 426	1 427	1 237	Plomo (TMF)	
Zinc (TMF)	1 977	2 179	2 238	2 158	2 256	2 170	2 162	2 139	2 139	2 042	2 070	2 336	1 931	Zinc (TMF)	
Molibdeno (TMF)	635	518	998	665	636	776	741	860	706	1 018	843	1 184	1 062	Molibdeno (TMF)	

1/ Cifras preliminares

Fuente: Ministerio de Energía y Minas.

Elaboración: BCRP - Sucursal Arequipa. Departamento de Estudios Económicos.

ANEXO 4

AREQUIPA: ÍNDICE DE PRODUCCIÓN MANUFACTURERA 1/
(Índice 1994=100,0)

DESCRIPCIÓN	2016												2017	
	ENE	FEB	MAR	ABR	MAY	JUN	JUL	AGO	SET	OCT	NOV	DIC	ENE	
MANUFACTURA PRIMARIA	164,4	159,6	169,3	184,2	193,1	191,3	146,1	175,4	172,1	183,7	171,0	178,4	171,8	MANUFACTURA PRIMARIA
Conservas y Cong. De pescado	133,0	371,3	198,0	111,4	529,1	448,6	544,5	256,8	0,0	194,9	216,6	139,2	241,3	Conservas y Cong. De pescado
Harina y Aceite de pescado	0,0	0,0	0,0	35,2	79,3	94,6	6,4	49,1	0,0	0,0	0,0	0,0	5,3	Harina y Aceite de pescado
Productos de cobre	275,4	263,5	282,8	285,7	264,3	252,1	233,6	259,1	290,7	307,0	285,3	299,0	282,7	Productos de cobre
MANUFACTURA NO PRIMARIA	275,5	252,4	290,0	270,9	238,3	254,2	246,7	279,5	280,2	258,1	275,7	268,8	236,5	MANUFACTURA NO PRIMARIA
Productos lácteos	64,5	74,3	96,1	83,9	79,6	75,7	58,8	58,6	72,7	34,0	58,2	69,8	64,2	Productos lácteos
Molinería	146,9	135,9	182,0	168,8	156,5	153,0	150,9	176,3	191,1	176,3	159,2	115,2	124,4	Molinería
Cerveza y malta	310,5	255,5	348,8	281,3	120,0	293,6	257,5	313,9	332,3	308,3	350,6	318,5	297,3	Cerveza y malta
Bebidas No alcohólicas	1379,6	1211,9	1144,2	1107,0	1085,9	888,4	932,5	1206,3	1094,2	1168,6	1325,3	1409,2	851,5	Bebidas No alcohólicas
Hilatura de fibras textiles	349,3	361,2	396,7	402,0	427,0	402,9	289,4	256,9	272,2	237,9	249,6	253,8	288,8	Hilatura de fibras textiles
Prendas de vestir	76,4	80,6	77,6	71,1	67,9	70,0	79,5	75,1	79,8	83,1	60,4	56,3	62,6	Prendas de vestir
Pinturas, barnices y lacas	234,9	211,2	144,7	187,8	196,9	158,9	192,1	224,9	211,2	216,9	246,2	249,3	134,7	Pinturas, barnices y lacas
Fabricación productos plásticos	1592,3	1199,8	1121,9	1519,2	1123,5	1099,6	1042,4	1574,8	1196,6	1509,6	1036,1	1484,2	1311,0	Fabricación productos plásticos
Cemento	969,9	862,6	905,0	897,5	897,7	830,8	976,0	1105,6	1022,4	1010,4	1027,4	1016,7	848,9	Cemento
Lápices y conexos	101,8	77,5	62,9	38,7	46,7	64,5	79,9	100,6	102,9	125,5	121,6	113,4	93,0	Lápices y conexos
TOTAL	247,5	229,0	259,7	249,1	226,9	238,4	221,4	253,3	253,0	239,4	249,4	246,0	220,2	TOTAL

1/ Cifras preliminares

Fuente: Empresas Industriales

Elaboración: BCRP.Sucursal Arequipa. Departamento de Estudios Económicos



ANEXO 5

AREQUIPA: ÍNDICE DE PRODUCCIÓN MANUFACTURERA 1/
(Variación porcentual)

DESCRIPCIÓN	2016												2017	
	ENE	FEB	MAR	ABR	MAY	JUN	JUL	AGO	SET	OCT	NOV	DIC	ENE	
MANUFACTURA PRIMARIA	-11,7	-4,2	-11,1	26,0	-21,3	-3,8	-20,0	3,6	2,1	8,0	7,6	7,8	4,5	MANUFACTURA PRIMARIA
Conservas y Cong. De pescado	-86,3	-49,6	-57,6	-49,3	-10,9	-2,7	34,4	-38,5	-100,0	-79,1	-2,8	-45,8	81,4	Conservas y Cong. De pescado
Harina y Aceite de pescado	0,0	0,0	-100,0	3235,3	-63,6	-26,1	-91,8	12096,1	-100,0	0,0	0,0	0,0	0,0	Harina y Aceite de pescado
Productos de cobre	-7,8	-2,2	-2,8	17,7	2,4	4,0	-6,2	-7,1	6,8	12,8	7,7	8,6	2,6	Productos de cobre
MANUFACTURA NO PRIMARIA	10,4	9,5	11,1	10,2	-8,3	11,5	-2,1	4,7	1,5	-8,3	-2,2	-8,1	-14,1	MANUFACTURA NO PRIMARIA
Productos lácteos	70,3	55,3	50,5	3,7	9,0	0,9	-10,3	-21,0	-23,5	-64,8	-29,4	-18,8	-0,5	Productos lácteos
Molinería	-7,3	13,4	1,2	7,6	-22,6	63,8	-18,0	6,3	8,2	-9,1	20,5	-11,6	-15,3	Molinería
Cerveza y malta	34,3	-13,5	33,0	0,0	-56,2	29,2	-11,7	-5,6	5,8	10,2	7,5	1,4	-4,2	Cerveza y malta
Bebidas No alcohólicas	13,2	19,0	4,5	3,0	8,1	-6,5	-14,7	0,6	-8,3	-12,9	2,7	-7,8	-38,3	Bebidas No alcohólicas
Hilatura de fibras textiles	-6,8	2,9	-3,5	10,4	13,5	2,8	-17,7	-2,0	19,5	-17,0	-18,4	-16,1	-17,3	Hilatura de fibras textiles
Prendas de vestir	-4,8	-6,8	-5,8	-10,2	-16,6	-11,5	3,0	6,2	11,0	14,9	-7,4	-18,3	-18,0	Prendas de vestir
Pinturas, barnices y lacas	3,1	8,1	-9,4	16,5	11,2	-11,3	18,6	7,6	-4,0	8,1	20,5	4,2	-42,6	Pinturas, barnices y lacas
Fabricación productos plásticos	73,4	33,2	-2,1	53,5	31,7	29,6	30,9	91,7	-14,2	8,2	-21,1	1,4	-17,7	Fabricación productos plásticos
Cemento	0,5	14,3	2,1	23,6	6,4	4,6	22,9	19,0	5,0	4,7	-2,1	-7,7	-12,5	Cemento
Lápices y conexos	-13,4	-19,1	-24,9	-14,4	23,9	64,7	98,1	118,0	92,6	106,8	68,7	31,9	-8,7	Lápices y conexos
TOTAL	-3,6	0,4	6,5	8,6	-10,8	9,9	-8,8	-2,0	-1,0	-7,5	-3,0	-10,3		TOTAL

1/ Cifras preliminares

Fuente: Empresas Industriales

Elaboración: BCRP.Sucursal Arequipa. Departamento de Estudios Económicos



ANEXO 6

**AREQUIPA: EXPORTACIONES POR TIPO DE PRODUCTO 1/
(Valor FOB - Millones de US\$)**

DESCRIPCIÓN	2016												2017	
	ENE	FEB	MAR	ABR	MAY	JUN	JUL	AGO	SET	OCT	NOV	DIC	ENE	
PRODUCTOS TRADICIONALES	237,4	286,7	346,1	333,2	326,1	281,7	355,9	357,9	309,5	370,0	349,0	367,4	293,2	PRODUCTOS TRADICIONALES
Agropecuario	0,4	0,2	0,3	0,4	0,4	0,1	0,5	0,1	0,5	0,3	0,3	0,4	0,1	Agropecuario
Pesquero	0,0	0,0	1,1	3,2	2,2	16,7	8,3	1,1	3,1	0,5	0,0	0,0	0,0	Pesquero
Minero	237,0	286,4	344,6	329,6	323,4	265,0	347,2	356,8	305,9	369,2	348,7	367,0	293,1	Minero
Petróleo y Derivados	0,0	0,0	0,0	0,0	0,0	0,0	0,0	0,0	0,0	0,0	0,0	0,0	0,0	Petróleo y Derivados
PRODUCTOS NO TRADICIONALES	40,2	43,7	37,9	48,2	46,9	44,2	39,3	44,8	38,6	36,2	34,9	40,8	31,6	PRODUCTOS NO TRADICIONALES
Agropecuario	12,4	8,6	7,6	9,2	7,0	8,1	10,9	11,8	9,1	10,0	13,3	17,7	9,4	Agropecuario
Textiles	9,3	11,4	11,9	13,4	12,8	12,7	13,7	14,6	12,8	10,7	9,5	10,3	11,3	Textiles
Pesquero	1,2	1,2	0,7	1,5	0,4	1,0	0,7	1,1	0,4	0,2	0,8	1,8	1,9	Pesquero
Mineral no Metálico	2,8	2,7	2,4	3,1	3,1	2,8	3,4	3,9	3,3	2,8	3,2	2,0	1,4	Mineral no Metálico
Siderurgico	9,0	15,3	9,3	12,0	15,4	13,4	5,4	6,2	6,8	6,0	1,8	2,3	1,8	Siderurgico
Metal Mecánico	0,9	0,7	1,1	2,4	3,2	1,7	0,6	1,0	0,6	0,7	0,4	0,7	1,2	Metal Mecánico
Químico	4,1	3,7	4,5	6,1	4,6	4,1	4,2	5,7	5,2	5,5	5,6	5,7	4,5	Químico
Maderas y Papel	0,2	0,1	0,1	0,2	0,1	0,1	0,1	0,1	0,1	0,0	0,1	0,0	0,0	Maderas y Papel
Diversos	0,2	0,1	0,2	0,3	0,1	0,4	0,4	0,3	0,4	0,3	0,3	0,3	0,1	Diversos
TOTAL	277,5	330,3	384,0	381,4	372,9	325,9	395,2	402,7	348,1	406,3	383,9	408,2	324,8	TOTAL

1/ Cifras preliminares

Fuente: SUNAT.

Elaboración: BCRP - Sucursal Arequipa. Departamento de Estudios Económicos.



ANEXO 7

AREQUIPA: ESTRUCTURA DE EXPORTACIONES POR PRINCIPALES PAÍSES DE DESTINO
(Valor FOB - Millones de US\$)

País	Principales Productos	% del Total	Valor FOB acumulado	Estructura % por país
RP China		35,5	115,3	100,0%
	Minerales de cobre y sus concentrados		92,1	79,9%
	Cátodos de cobre refinado		11,6	10,1%
	Minerales de plata y sus concentrados		5,2	4,5%
	Pelo fino de alpaca o llama		2,8	2,5%
	Minerales de oro y sus concentrados		1,9	1,6%
	Otros		1,7	1,5%
Japón		22,9	74,4	100,0%
	Minerales de cobre y sus concentrados		74,2	99,8%
	Carmin de cochinilla		0,1	0,1%
	Pelo fino de alpaca o llama		0,1	0,1%
	Otros		0,0	0,1%
Estados Unidos		15,6	50,8	100,0%
	Oro en las demás formas en bruto		30,8	60,6%
	Minerales de molibdeno y sus concentrados		11,9	23,4%
	Uvas frescas		1,7	3,4%
	Otros		6,4	12,6%
España		9,0	29,2	98,5%
	Minerales de cobre y sus concentrados		28,0	96,1%
	Alcachofas		0,4	1,3%
	Cebolla y chalotes frescos o refrigerados		0,2	0,8%
	Aji paprika en sus demás formas		0,1	0,3%
	Otros		0,4	1,5%
Suiza		5,8	18,8	100,0%
	Oro en las demás formas en bruto		18,8	99,9%
	Carmin de cochinilla		0,0	0,1%
	Otros		0,0	0,0%
Canadá		3,5	11,4	100,0%
	Oro en las demás formas en bruto		7,9	69,5%
	Minerales de plata y sus concentrados		3,3	29,0%
	Otros		0,2	1,5%
Otros		7,7	24,9	
TOTAL		100,0	324,8	

Fuente: SUNAT

Elaboración: BCRP - Sucursal Arequipa. Departamento de Estudios Económicos.



ANEXO 8

AREQUIPA: ESTRUCTURA DE EXPORTACIONES POR PRINCIPALES PRODUCTOS
(Valor FOB - Millones de US\$)

Producto	% del Total	Valor FOB acumulado	Estructura % por país
Minerales de Cobre y sus concentrados	59,8	194,4	100,0%
RP China		92,1	47,4%
Japon		74,2	38,2%
España		28,0	14,4%
Otros		0,0	0,0%
Oro en las demas formas en bruto	18,6	60,3	100,0%
Estados Unidos		30,8	51,0%
Suiza		18,8	31,2%
Canadá		7,9	13,1%
Otros		2,8	4,7%
Minerales de molibdeno y sus concentrados	3,7	11,9	100,0%
Estados Unidos		11,9	100,0%
Otros		0,0	0,0%
Cátodos de cobre refinado	3,6	11,6	100,0%
RP China		11,6	100,0%
Otros		0,0	0,0%
Minerales de plata y sus concentrados	2,6	8,5	100,0%
RP China		5,2	61,1%
Canadá		3,3	38,9%
Otros		0,0	0,0%
Pelo fino de alpaca o llama	1,6	5,1	100,0%
RP China		2,8	55,5%
Italia		1,7	33,2%
Otros		0,6	11,3%
Minerales de zinc y sus concentrados	1,4	4,6	100,0%
Corea del Sur		4,6	100,0%
Otros		0,0	0,0%
Acido Ortoborico	0,7	2,2	66,3%
RP China		1,4	60,5%
México		0,1	5,9%
Otros		0,8	
Otros	8,1	26,2	
TOTAL	100,0	324,8	

Fuente: SUNAT

Elaboración: BCRP - Sucursal Arequipa. Departamento de Estudios Económicos.



ANEXO 9

AREQUIPA: IMPORTACIONES POR EL PUERTO DE MATARANI 1/
(Valor FOB - Millones de US\$)

	2016												2017	
	ENE	FEB	MAR	ABR	MAY	JUN	JUL	AGO	SET	OCT	NOV	DIC	ENE	
I. BIENES DE CONSUMO	1,3	1,1	1,3	2,8	2,1	0,8	1,0	3,0	4,0	1,8	2,9	3,4	2,3	I. BIENES DE CONSUMO
Bienes de Consumo no Duradero	1,1	0,9	1,2	2,7	1,8	0,7	0,9	2,5	3,8	1,7	2,6	3,0	1,4	Bienes de Consumo no Duradero
Bienes de Consumo Duradero	0,2	0,2	0,1	0,1	0,3	0,1	0,1	0,5	0,3	0,1	0,3	0,4	0,9	Bienes de Consumo Duradero
II. INSUMOS	69,1	53,9	45,3	49,8	53,2	72,6	49,2	60,0	64,3	65,7	56,5	36,9	62,1	II. INSUMOS
Combustibles, Lubricantes y Conexos	28,8	31,1	27,8	33,5	31,4	35,8	29,8	29,8	40,2	34,5	34,8	29,8	25,5	Combustibles, Lubricantes y Conexos
Materias Primas para la Agricultura	0,5	6,0	3,0	2,4	2,3	3,2	3,7	5,3	3,0	7,4	8,0	2,0	4,2	Materias Primas para la Agricultura
Materias Primas para la Industria	39,8	16,8	14,5	13,8	19,6	33,6	15,6	24,9	21,1	23,7	13,8	5,1	32,4	Materias Primas para la Industria
III. BIENES DE CAPITAL Y MATERIALES DE CONSTRUCCIÓN	46,9	5,5	29,3	18,4	9,6	22,8	18,3	13,8	14,1	15,1	7,3	5,6	27,3	III. BIENES DE CAPITAL Y MATERIALES DE CONSTRUCCIÓN
Materiales de Construcción	36,7	2,3	24,6	3,2	1,3	3,2	0,6	0,7	1,5	2,3	3,8	0,4	0,9	Materiales de Construcción
Bienes de Capital para la Agricultura	0,0	0,0	0,0	0,1	0,1	0,1	0,0	0,0	0,0	0,1	0,0	0,0	0,0	Bienes de Capital para la Agricultura
Bienes de Capital para la Industria	3,6	3,0	3,4	4,2	4,3	12,7	10,4	1,8	8,8	4,2	2,7	2,3	24,2	Bienes de Capital para la Industria
Equipos de Transporte	6,6	0,2	1,3	10,9	3,9	6,9	7,3	11,3	3,9	8,5	0,7	2,8	2,3	Equipos de Transporte
TOTAL	117,3	60,5	75,9	71,0	64,9	96,2	68,4	76,8	82,4	82,7	66,6	45,9	91,8	TOTAL

1/ Cifras preliminares

Fuente: SUNAT.

Elaboración: BCRP - Sucursal Arequipa. Departamento de Estudios Económicos.



ANEXO 10

AREQUIPA: ESTRUCTURA DE IMPORTACIONES POR PRINCIPALES PAÍSES DE DESTINO
(Valor FOB - Millones de US\$)

País	Principales Productos	% del Total	Valor FOB acumulado	Estructura % por país
Estados Unidos		60,0	55,1	100,0%
	Diesel 2		25,5	46,2%
	Máquinas cuya superestructura pueda girar 360°		20,9	38,0%
	Maíz duro amarillo		2,4	4,4%
	Otros		6,2	11,3%
Uruguay		8,7	8,0	100,0%
	Maíz duro amarillo		5,2	65,2%
	Los demás habas (porotos, frijoles, fréjoles)		2,8	34,8%
	Otros		0,0	0,0%
Chile		7,0	6,4	100,0%
	Las demás barras, laminadas en caliente de los demás aceros		5,3	83,2%
	Las demás manufacturas de hierro o acero (Bolas para molinos)		0,8	12,3%
	Otros		0,3	4,4%
Suiza		7,0	6,4	100,0%
	Biodiesel y sus mezclas, sin aceites de petróleo		4,4	69,2%
	Productos de la molinería, malta, sin tostar		1,3	20,7%
	Abonos, con un porcentaje de nitrógeno superior o igual a 45%		0,3	4,2%
	Otros		0,4	5,9%
Reino Unido		4,0	3,6	100,0%
	Maíz duro amarillo		3,2	89,1%
	Otros		0,4	10,9%
Republica Popular De China		3,5	3,2	100,0%
	Las demás barras, laminadas en caliente de los demás aceros		1,8	56,4%
	Los demás perfiles de aleaciones de aluminio		0,2	6,5%
	Otros		1,2	37,1%
España		2,6	2,4	100,0%
	Los demás cables, trenzas y similares de aluminio		1,3	53,4%
	Biodiesel y sus mezclas, sin aceites de petróleo		0,7	36,3%
	Otros		0,4	15,4%
Mexico		2,4	2,2	100,0%
	Las demás locomotoras Diésel-eléctricas		2,1	98,1%
	Otros		0,0	1,9%
Otros		4,9	4,5	
TOTAL		100,0	91,8	

Fuente: SUNAT

Elaboración: BCRP - Sucursal Arequipa. Departamento de Estudios Económicos.



ANEXO 11

AREQUIPA: ESTRUCTURA DE IMPORTACIONES POR PRINCIPALES PRODUCTOS
(Valor FOB - Millones de US\$)

Producto	Principales Países	% del Total	Valor FOB acumulado	Estructura % por país
Diesel 2		27,8	25,5	100,0%
	Estados Unidos		25,5	100,0%
	Otros		0,0	0,0%
Máquinas cuya superestructura pueda girar 360°		23,0	21,1	100,0%
	Estados Unidos		20,9	99,4%
	Chile		0,1	0,6%
	Otros		0,0	0,0%
Maíz duro amarillo		11,9	10,9	100,0%
	Uruguay		5,2	47,9%
	Reino Unido		3,2	29,8%
	Otros		2,4	22,3%
Las demás barras, laminadas en caliente de los demás acer		9,4	8,6	100,0%
	Chile		5,3	62,3%
	Otros		3,2	37,7%
Biodiesel y sus mezclas, sin aceites de petróleo		5,6	5,2	100,0%
	Suiza		4,4	86,1%
	España		0,7	13,9%
	Otros		0,0	0,0%
Los demás habas (porotos, frijoles, fréjoles)		3,0	2,8	100,0%
	Uruguay		2,8	100,0%
	Otros		0,0	0,0%
Las demás locomotoras Diésel-eléctricas		2,3	2,1	100,0%
	Mexico		2,1	100,0%
	Otros		0,0	0,0%
Las demás partes de máquinas de las partidas 84.25 a 84.30		1,6	1,5	100,0%
	Estados Unidos		1,5	99,7%
	Republica Popular De China		0,0	0,3%
	Otros		0,0	0,0%
Productos de la molinería, malta, sin tostar		1,4	1,3	100,0%
	Estados Unidos		1,3	100,0%
	Otros		0,0	0,0%
Otros		14,0	12,9	
TOTAL		100,0	91,8	

Fuente: SUNAT

Elaboración: BCRP - Sucursal Arequipa. Departamento de Estudios Económicos.

ANEXO 12

**AREQUIPA: INGRESOS RECAUDADOS POR EL GOBIERNO CENTRAL
(Millones de soles)**

	2016												2017	
	ENE	FEB	MAR	ABR	MAY	JUN	JUL	AGO	SET	OCT	NOV	DIC	ENE	
I. INGRESOS TRIBUTARIOS	300	227	249	326	271	248	203	276	231	272	278	243	378	I. INGRESOS TRIBUTARIOS
1. Impuesto a los Ingresos	84	78	102	163	86	76	84	89	85	88	88	88	90	1. Impuesto a los ingresos
- Personas Naturales	30	21	23	35	29	21	21	25	21	26	25	23	32	- Personas Naturales
- Personas Jurídicas	53	56	58	72	50	53	58	61	62	61	62	63	56	- Personas Jurídicas
- Regularizaciones	1	1	21	56	8	2	5	3	2	1	1	2	1	- Regularizaciones
2. Impuesto a la Importación	0	0	0	2	2	1	3	3	2	3	0	1	0	2. Impuesto a la importación
3. Impuesto General a las Ventas	173	110	112	127	130	124	100	130	112	142	135	115	91	3. Impuesto general a las ventas
- Operaciones Internas	80	66	75	71	76	63	63	67	64	85	74	69	90	- Operaciones Internas
- Operaciones Externas	93	44	37	56	54	61	37	63	48	57	60	46	0	- Operaciones Externas
4. Impuesto Selectivo al Consumo	35	29	26	27	34	38	8	34	24	31	37	30	146	4. Impuesto selectivo al consumo
5. Otros Ingresos Tributarios	8	10	9	8	18	9	8	20	8	8	18	9	52	5. Otros ingresos tributarios
II. INGR. NO TRIBUTARIOS	3	3	5	2	0	3	3	3	4	3	2	4	0	II. INGR. NO TRIBUTARIOS
INGRESOS CORRIENTES (I+II)	303	230	254	328	271	251	206	279	235	275	280	247	378	INGRESOS CORRIENTES (I+II)

Fuente: SUNAT.

Elaboración: BCRP.Sucursal Arequipa. Departamento de Estudios Económicos



ANEXO 13

AREQUIPA: EJECUCIÓN DE GASTOS DEL GOBIERNO NACIONAL
(Millones de soles)

	2016												2017	
	ENE	FEB	MAR	ABR	MAY	JUN	JUL	AGO	SET	OCT	NOV	DIC	ENE	
GASTOS NO FINANCIEROS	134	111	134	122	115	143	172	164	102	118	115	199	101	GASTOS NO FINANCIEROS
A. GASTOS CORRIENTES	132	102	103	105	97	125	136	127	92	103	99	149	92	A. GASTOS CORRIENTES
1. Remuneraciones	55	53	49	50	52	75	62	47	45	44	47	55	60	1. Remuneraciones
2. Bienes y servicios	31	13	17	16	15	13	13	51	15	24	21	41	6	2. Bienes y servicios
3. Transferencias 1/	46	36	37	39	30	37	61	29	32	35	31	53	26	3. Transferencias 1/
B. GASTOS DE CAPITAL	2	9	31	17	18	18	36	37	10	15	16	50	10	B. GASTOS DE CAPITAL
1. Formación bruta de capital	2	9	31	17	18	17	36	37	8	15	16	49	10	1. Formación bruta de capital
2. Otros gastos de capital 2/	0	0	0	0	0	1	0	0	2	0	0	1	0	2. Otros gastos de capital 2/

1/ Incluye el pago de pensiones, donaciones, transferencias y otros gastos corrientes.

2/ Incluye donaciones y transferencias.

3/ Información actualizada al 31 de enero de 2017

Fuente: MEF

Elaboración: BCRP.Sucursal Arequipa. Departamento de Estudios Económicos

ANEXO 14

**AREQUIPA: EJECUCIÓN DE GASTOS DEL GOBIERNO REGIONAL
(Millones de soles)**

	2016												2017	
	ENE	FEB	MAR	ABR	MAY	JUN	JUL	AGO	SET	OCT	NOV	DIC	ENE	
GASTOS NO FINANCIEROS	79	85	106	99	108	121	144	124	111	112	154	336	98	GASTOS NO FINANCIEROS
A. GASTOS CORRIENTES	76	74	89	80	83	89	98	108	88	88	92	154	83	A. GASTOS CORRIENTES
1. Remuneraciones	54	48	50	50	52	52	60	54	53	54	59	69	59	1. Remuneraciones
2. Bienes y servicios	6	11	20	16	16	23	20	18	20	21	19	46	6	2. Bienes y servicios
3. Transferencias 1/	17	15	19	14	14	14	18	36	15	14	14	38	18	3. Transferencias 1/
B. GASTOS DE CAPITAL	3	11	17	19	25	32	46	16	23	24	62	182	15	B. GASTOS DE CAPITAL
1. Formación bruta de capital	3	10	17	17	19	29	46	16	23	24	62	182	15	1. Formación bruta de capital
2. Otros gastos de capital 2/	0	1	0	2	6	3	0	0	0	0	0	0	0	2. Otros gastos de capital 2/

1/ Incluye el pago de pensiones, donaciones, transferencias y otros gastos corrientes.

2/ Incluye donaciones y transferencias.

3/ Información actualizada al 31 de enero de 2017

Fuente: MEF

Elaboración: BCRP.Sucursal Arequipa. Departamento de Estudios Económicos

ANEXO 15

AREQUIPA: EJECUCIÓN DE GASTOS DE LOS GOBIERNOS LOCALES
(Millones de soles)

	2016												2017	
	ENE	FEB	MAR	ABR	MAY	JUN	JUL	AGO	SET	OCT	NOV	DIC	ENE	
GASTOS NO FINANCIEROS	30	62	105	74	104	75	94	99	142	49	101	240	35	GASTOS NO FINANCIEROS
A. GASTOS CORRIENTES	21	38	43	38	42	38	48	39	40	39	42	78	27	A. GASTOS CORRIENTES
1. Remuneraciones	12	13	11	11	11	11	17	11	11	11	13	19	14	1. Remuneraciones
2. Bienes y servicios	8	21	27	24	27	25	26	25	25	25	25	53	11	2. Bienes y servicios
3. Transferencias 1/	1	4	5	3	3	2	5	3	4	3	3	7	2	3. Transferencias 1/
B. GASTOS DE CAPITAL	9	24	62	36	62	37	46	60	102	10	59	162	8	B. GASTOS DE CAPITAL
1. Formación bruta de capital	8	24	61	35	62	36	46	60	102	10	59	150	8	1. Formación bruta de capital
2. Otros gastos de capital 2/	1	0	1	1	0	1	0	0	0	0	0	12	0	2. Otros gastos de capital 2/

1/ Incluye el pago de pensiones, donaciones, transferencias y otros gastos corrientes.

2/ Incluye donaciones y transferencias.

3/ Información actualizada al 31 de enero de 2017

Fuente: MEF

Elaboración: BCRP.Sucursal Arequipa. Departamento de Estudios Económicos



ANEXO 16

AREQUIPA: CRÉDITOS
(Saldo en millones de soles)

ENTIDADES FINANCIERAS	2016												2017	
	ENE	FEB	MAR	ABR	MAY	JUN	JUL	AGO	SET	OCT	NOV	DIC	ENE	
I. BANCO DE LA NACION	189	189	190	190	189	188	187	187	186	187	188	190	191	I. BANCO DE LA NACION
II. AGROBANCO	56	55	55	50	48	48	49	48	48	47	46	46	44	II. AGROBANCO
III. BANCA MULTIPLE	6388	6550	6488	6449	6524	6537	6524	6535	6646	6670	6691	6995	6627	III. BANCA MULTIPLE
IV. INST. NO BANCARIAS	2833	2847	2859	2906	2945	2946	2956	2978	3020	3045	3095	3199	3147	IV. INST. NO BANCARIAS
Empresas Financieras	941	944	947	952	963	950	947	944	949	945	960	990	956	Empresas Financieras
Cajas Municipales	1836	1846	1854	1896	1922	1936	1948	1972	2006	2033	2066	2137	2119	Cajas Municipales
Cajas Rurales	37	37	38	39	56	56	57	58	60	61	63	64	65	Cajas Rurales
Edpymes	19	19	19	20	4	4	4	5	5	5	7	7	8	Edpymes
TOTAL (I+II+III+IV)	9465	9641	9592	9595	9706	9720	9716	9749	9900	9948	10020	10129	10011	TOTAL (I+II+III)
En M/N	8057	8120	8201	8218	8269	8327	8308	8321	8401	8458	8536	8616	8579	En M/N
En M/E	1409	1521	1390	1378	1436	1393	1409	1428	1499	1490	1484	1513	1432	En M/E

Fuente: SBS y AFP

Elaboración: BCRP.Sucursal Arequipa. Departamento de Estudios Económicos



ANEXO 17

AREQUIPA: DEPÓSITOS
(Saldo en millones de soles)

ENTIDADES	2016												2017	
	ENE	FEB	MAR	ABR	MAY	JUN	JUL	AGO	SET	OCT	NOV	DIC	ENE	
I. BANCO DE LA NACION	563	559	550	536	538	537	547	569	570	567	559	578	569	I. BANCO DE LA NACION
II. BANCA MULTIPLE	4691	4652	4674	4389	4529	4507	4685	4774	4611	4555	4665	4714	4713	II. BANCA MULTIPLE
III. INST. NO BANCARIAS	2398	2416	2420	2439	2530	2572	2615	2657	2657	2693	2729	2786	2801	III. INST. NO BANCARIAS
Empresas Financieras	318	342	359	375	422	455	473	451	419	407	367	354	341	Empresas Financieras
Cajas Municipales	2051	2046	2031	2036	2077	2086	2111	2174	2206	2251	2325	2394	2423	Cajas Municipales
Cajas Rurales	28	28	30	28	31	31	31	31	33	34	37	37	37	Cajas Rurales
TOTAL (I+II+III)	7651	7627	7643	7364	7596	7616	7847	7999	7838	7814	7935	8077	8083	TOTAL (I+II+III)
En M/N	5154	5242	5322	5119	5283	5358	5570	5698	5588	5569	5662	5778	5827	En M/N
En M/E	2497	2365	2321	2244	2314	2258	2277	2301	2250	2245	2291	2299	2255	En M/E

Fuente: SBS y AFP

Elaboración: BCRP, Sucursal Arequipa. Departamento de Estudios Económicos



ANEXO 18

**AREQUIPA: TASA DE MOROSIDAD 1/
(En Porcentajes)**

ENTIDADES	2015	2016												ENTIDADES FINANCIERAS
	DIC	ENE	FEB	MAR	ABR	MAY	JUN	JUL	AGO	SET	OCT	NOV	DIC	
I. BANCO DE LA NACIÓN	0,8	0,8	0,8	0,8	0,8	0,9	0,9	1,0	1,0	1,0	1,0	1,0	1,0	I. BANCO DE LA NACIÓN
II. AGROBANCO	6,1	7,6	8,7	8,1	7,8	8,9	7,7	7,8	8,8	9,3	9,1	8,7	8,7	II. AGROBANCO
III. BANCA MULTIPLE	2,3	2,3	2,6	2,6	2,6	2,8	2,9	3,0	3,2	3,1	3,1	3,0	2,9	III. BANCA MULTIPLE
IV. INSTIT. NO BANCARIAS														IV. INSTIT. NO BANCARIAS
Cajas Municipales	5,4	5,7	5,7	5,6	5,8	5,4	5,1	5,3	5,5	5,5	5,2	5,2	4,6	Cajas Municipales
Cajas Rurales	6,2	6,6	6,8	7,1	6,7	7,1	5,7	5,9	5,5	5,1	5,4	4,6	4,5	Cajas Rurales
Empresas Financieras	6,8	7,3	7,3	7,3	7,3	7,4	7,4	7,3	7,1	6,9	6,6	6,3	5,7	Empresas Financieras
Edpymes	3,5	3,6	3,8	4,0	4,0	4,1	3,4	4,2	4,6	3,4	5,2	4,6	4,3	Edpymes
TOTAL	3,4	3,5	3,7	3,7	3,7	3,8	3,8	3,9	4,0	4,0	3,9	3,8	3,6	TOTAL

1/ Cifras Preliminares

Fuente: SBS y AFP

Elaboración: BCRP.Sucursal Arequipa. Departamento de Estudios Económicos

