



BANCO CENTRAL DE RESERVA DEL PERÚ

Tacna: Síntesis de Actividad Económica - Noviembre 2017 -

Departamento de Estudios Económicos
Sucursal Arequipa

Miércoles, 31 de enero de 2018

En el mes de noviembre, los sectores agropecuario, pesca y minero registraron contracciones de 8,4, 85,9 y 25,5 por ciento, respectivamente

Evolución de la producción agropecuaria 1/

(Evolución % real respecto a similar mes del año anterior)

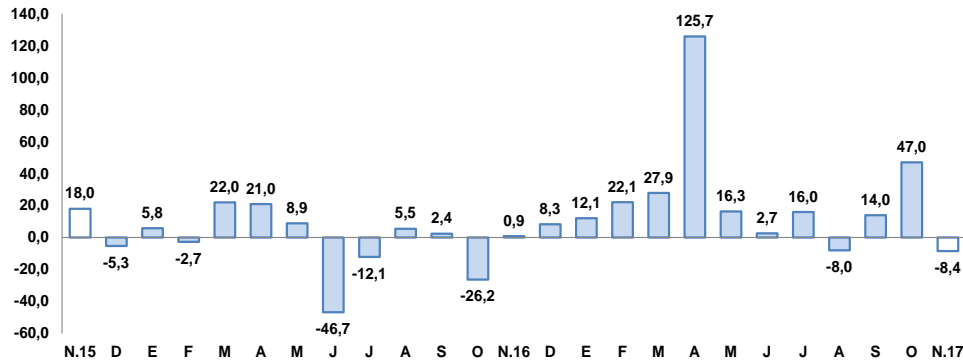

1/ A precios de 2007.

Fuente: Ministerio de Agricultura y Gerencia Regional de Agricultura y Riego-Tacna.

Elaboración: BCRP, Sucursal Arequipa, Departamento de Estudios Económicos.

Evolución de la producción minera 1/

(Evolución % real respecto a similar mes del año anterior)

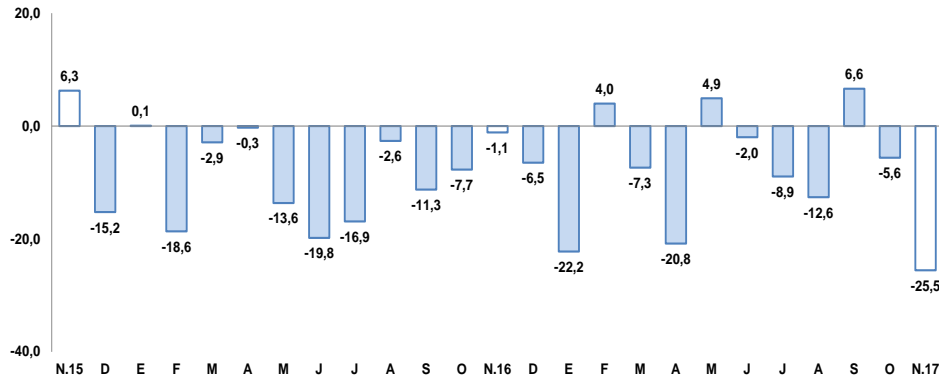

1/ A precios de 2007.

Fuente: Ministerio de Energía y Minas.

Elaboración: BCRP, Sucursal Arequipa, Departamento de Estudios Económicos.

Actividad Primaria

- El **sector agropecuario** se contrajo en 8,4 por ciento comparado al mismo mes del 2016, por la menor producción del sub sector agrícola (-22,4 por ciento), ante las menores cosechas de productos orientados al mercado externo y agroindustria (-22,1 por ciento) y mercado interno (-23,0 por ciento); pese a la mayor actividad pecuaria (12,2 por ciento). Durante los primeros once meses del año, el subsector agrícola registró un crecimiento de 61,1 por ciento por la mayor oferta de productos orientados al mercado externo y agroindustria (87,0 por ciento); mientras que el subsector pecuario registró una contracción de 4,4 por ciento.
- El **sector pesca** registró una contracción de 85,9 por ciento, ante la menor extracción de recursos hidrobiológicos para el consumo humano directo, en las líneas de fresco (-84,0 por ciento) y seco (-81,8 por ciento). En lo que va del año, el sector registró un descenso de 38,4 por ciento, debido al menor desembarque de recursos hidrobiológicos destinados para el consumo humano directo (-36,9 por ciento).
- La **actividad minera**, en el período interanual, registró una caída de 25,5 por ciento, determinada por la menor extracción de molibdeno (-63,4 por ciento), cobre (-8,9 por ciento) y oro (-38,7 por ciento); contrarrestada parcialmente por la mayor extracción de plata (3,4 por ciento). Entre enero y noviembre, el sector minero mostró una caída de 9,0 por ciento, por la menor producción de molibdeno (-35,1 por ciento) y oro (-14,1 por ciento).

En noviembre, los créditos y depósitos crecieron en 13,7 y 8,5 por ciento, respectivamente. La inversión pública se incrementó en 46,7 por ciento. Por otro lado, las exportaciones y el empleo registraron caídas de 64,8 y 1,5 por ciento.

Otros Indicadores

- El **arribo de turistas** a los establecimientos de hospedaje, durante el mes de noviembre, mostró una variación positiva de 4,0 por ciento, resultado explicado por el mayor flujo de turistas extranjeros (22,5 por ciento).
- El **empleo** en Tacna, en empresas privadas formales con 10 y más trabajadores, registró una caída de 1,5 por ciento en noviembre, en términos interanuales, asociada a la menor demanda laboral en los sectores transporte, almacenes y comunicaciones (-7,7 por ciento), comercio (-2,0 por ciento) y manufactura (-0,5 por ciento). Entre enero y noviembre, se acumuló una contracción de 0,8 por ciento.
- Las **exportaciones** reportaron una contracción de 64,8 por ciento, principalmente por el menor envío de productos tradicionales mineros (-96,7 por ciento); a pesar del incremento de envíos de productos no tradicionales, vinculados a productos agropecuarios (30,6 por ciento), minerales no metálicos (406,6 por ciento) y sidero-metalúrgicos (21,9 por ciento). En el periodo acumulado, se registró una caída de 45,5 por ciento.
- Los **créditos** reportaron una variación positiva de 13,7 por ciento, al compararlos con similar mes del año anterior; y los **depósitos** mostraron una mejora de 8,5 por ciento, frente al nivel alcanzado en noviembre de 2016.
- La **inversión pública** (S/ 62 millones) registró una variación positiva de 46,7 por ciento interanual, debido fundamentalmente a mayores gastos del Gobierno Regional.

Otros indicadores de actividad económica

(Variación % respecto a similar mes del año anterior)

	Jun.17	Jul.17	Ago.17	Sep.17	Oct.17	Nov.17
Arribos a establecimientos de hospedaje	0,0	-11,7	-18,7	0,2	-3,8	4,0
Empleo	-1,4	-1,8	-1,0	4,9	-0,2	-1,5
Exportaciones	-1,5	-57,7	-43,1	-44,3	-54,1	-64,8
Crédito total 2/	11,5	12,7	13,4	16,4	13,7	13,7
Depósitos 2/	5,2	5,4	4,1	4,6	5,8	8,5
Inversión Pública 1/	75,3	112,0	-36,2	-32,2	19,9	46,7

1/ En términos reales

2/ En términos nominales

3/ En empresas de 10 a más trabajadores situadas en la ciudad de Tacna

Fuentes: BCRP - Sucursal Arequipa, SBS, SUNAT, MYPE y MEF.

En noviembre, el sector agropecuario reportó una contracción de 8,4 por ciento, debido a la menor producción agrícola (-22,4 por ciento), siendo contrarrestada por la expansión del subsector pecuario (12,2 por ciento). En lo que va del año, el sector agropecuario registró una evolución positiva de 35,2 por ciento.

Producción de principales productos agropecuarios 1/

(Miles de toneladas)

Subsectores	Estructura Porcentual 2015 2/	Noviembre			Enero - Noviembre				
		2016	2017	Var.%	Contribución al crecimiento 3/	2016	2017	Var.%	Contribución al crecimiento 3/
SECTOR AGRÍCOLA	60,0			-22,4	-13,3			61,1	36,9
Orientada al mercado externo y agroindustria 2/	38,7			-22,1	-15,0			87,0	54,9
Cebolla	2,7	0,8	0,4	-49,9	-0,8	17,8	12,9	-27,7	-0,9
Olivo	17,5	0,0	0,0	-	-	27,8	69,3	149,1	28,3
Orégano	13,9	2,1	1,6	-23,0	-8,8	7,5	9,5	25,7	3,1
Sandía	1,0	0,1	0,6	433,3	0,7	4,9	14,6	199,4	1,2
Vid	2,8	0,0	0,0	-	-	4,9	6,6	35,3	0,8
Orientada al mercado interno 2/	21,3			-23,0	-7,4			16,7	6,1
Alfalfa	8,0	20,8	20,9	0,7	0,0	226,7	229,6	1,3	0,1
Aji	2,0	0,0	0,0	-	-	7,3	10,5	43,7	1,3
Frijol Vainita	0,6	0,0	0,0	-	-	1,4	2,0	39,1	0,2
Maíz amiláceo	0,2	0,1	0,0	-89,2	-0,3	1,0	0,8	-13,6	-0,1
Maíz chala	3,3	9,9	0,0	-100,0	-3,5	106,4	114,1	7,3	0,2
Maíz choclo	0,3	0,0	0,0	33,3	0,0	1,5	2,3	53,6	0,1
Melocotón	0,3	0,0	0,0	-100,0	-0,1	0,5	0,4	-20,1	0,0
Papa	0,8	0,1	0,2	69,4	0,1	6,2	8,3	34,4	0,3
Pera	0,3	0,0	0,1	470,0	0,3	0,6	1,0	65,0	0,1
Pimiento	0,7	0,2	0,2	53,6	0,3	2,0	2,8	38,0	0,3
Tomate	1,5	0,5	0,5	2,2	0,0	7,0	7,7	10,9	0,2
Zapallo	1,3	1,0	1,2	16,2	0,3	6,8	10,9	60,5	0,6
SECTOR PECUARIO	40,0			12,2	4,9			-4,4	-1,7
Carne de ave 4/	26,0	1,4	1,8	25,5	5,1	20,1	18,9	-5,9	-1,4
Carne de ovino 4/	0,2	0,0	0,0	1,2	0,0	0,2	0,2	1,2	0,0
Carne de porcino 4/	2,4	0,2	0,2	0,2	0,0	2,2	2,4	6,3	0,2
Carne de vacuno 4/	1,3	0,1	0,1	4,4	0,1	0,9	0,9	-3,9	0,0
Fibra Alpaca	0,4	0,1	0,1	-12,4	-0,5	0,1	0,1	-12,4	0,0
Huevos	4,0	0,4	0,5	3,7	0,2	5,1	4,7	-7,6	-0,4
Leche	5,4	2,0	2,0	0,1	0,0	21,5	21,6	0,2	0,0
SECTOR AGROPECUARIO	100,0			-8,4	-8,4			35,2	35,2

1/ Cifras preliminares.

2/ A precios de 2007.

3/ En base a la estructura de similar periodo de 2016.

4/ Peso Neto.

Fuente: Ministerio de Agricultura y Riego y Gerencia Regional de Agricultura y Riego - Tacna.

Elaboración: BCRP - Sucursal Arequipa. Departamento de Estudios Económicos.

- El **subsector agrícola** registró una contracción de 22,4 por ciento; explicado principalmente por la menor producción de cultivos orientados al mercado externo y agroindustria (-22,1 por ciento), ligada a la reducción en los rendimientos del orégano (-23,0 por ciento) y las menores áreas cosechadas de cebolla (-49,9 por ciento). Asimismo, la producción de cultivos orientados al mercado interno registró una contracción de 23,0 por ciento, debido a la nula producción de maíz chala (-100,0 por ciento) y melocotón (-100,0 por ciento), así como por la reducción de cosechas de maíz amiláceo (-89,2 por ciento). Entre enero y noviembre, la expansión del subsector agrícola fue resultado de la mayor producción de cultivos dirigidos tanto al mercado externo y agroindustria (87,0 por ciento), así como al mercado interno (16,7 por ciento).
- El **subsector pecuario** registró un crecimiento de 12,2 por ciento, determinado principalmente por la mayor producción de carne ave (25,5 por ciento) y, en menor medida, de carne de vacuno (4,4 por ciento) y huevos (3,7 por ciento). En los primeros once meses del año, el subsector pecuario registró un menor dinamismo (-4,4 por ciento) ante la menor producción avícola de carne (-5,9 por ciento) y huevos (-7,6 por ciento), fundamentalmente.

En noviembre, la actividad pesquera registró una contracción de 85,9 por ciento interanual. En los primeros once meses del año el sector pesca cayó 38,4 por ciento.

Producción pesquera 1/ 2/

(En TM)

	Noviembre			Enero - Noviembre		
	2016	2017	Var.%	2016	2017	Var.%
Consumo Humano Directo	1 102	177	-84,0	7 888	4 977	-36,9
Fresco	1 100	176	-84,0	7 883	4 974	-36,9
Congelado	0	0	-	0	0	-
Seco	2	0	-81,8	5	3	-31,6
SECTOR PESCA 2/			-85,9			-38,4

1/ Cifras preliminares.

2/ A precios de 2007.

Fuente: Gerencia de la Producción - Arequipa.

Elaboración: BCRP, Sucursal Arequipa, Departamento de Estudios Económicos.

- El decrecimiento del **sector pesquero** se debió al menor desembarque de especies hidrobiológicas dirigido al consumo humano directo (-84,0 por ciento), ante la menor captura de especies para las líneas de fresco (-84,0 por ciento) y seco (-81,8 por ciento). En el primer caso, se registró una menor captura de especies como bonito, caballa, lorna, pejerrey, perico, choro y pulpo, entre los principales.
- En el período acumulado, el sector mostró una caída de 38,4 por ciento, ante el menor desembarque de recursos hidrobiológicos para el consumo humano directo en su estado fresco (-36,9 por ciento) como tiburón azul, bonito, caballa, pejerrey, lorna y perico; y para la línea de seco (-31,6 por ciento).

La producción minera reportó una caída de 25,5 por ciento en el periodo interanual. En lo que va del año, la producción del sector minero registró una caída de 9,0 por ciento.

Producción Minera 1/

(Var. % real respecto al mismo periodo del año anterior)

Mineral	Estructura Porcentual 2015 2/	Noviembre			Enero - Noviembre				
		2016	2017	Var.%	Contribución al crecimiento 3/	2016	2017	Var.%	Contribución al crecimiento 3/
Cobre (TMF)	57,6	11 996	10 933	-8,9	-5,7	125 902	130 837	3,9	2,4
Oro (KFG)	6,1	376	231	-38,7	-3,0	3 294	2 831	-14,1	-0,9
Plata (KGF)	1,6	4 616	4 772	3,4	0,1	47 726	53 320	11,7	0,2
Molibdeno (TMF)	34,7	471	172	-63,4	-16,9	5 879	3 817	-35,1	-10,7
SECTOR MINERÍA 2/	100,0			-25,5	-25,5			-9,0	-9,0

1/ Cifras preliminares.

2/ A precios de 2007.

3/ En base a la estructura de similar periodo de 2016.

Fuente: Ministerio de Energía y Minas.

Elaboración: BCRP, Sucursal Arequipa, Departamento de Estudios Económicos.

Variación de la producción minera 1/

(Var.% real respecto a similar mes del año anterior)

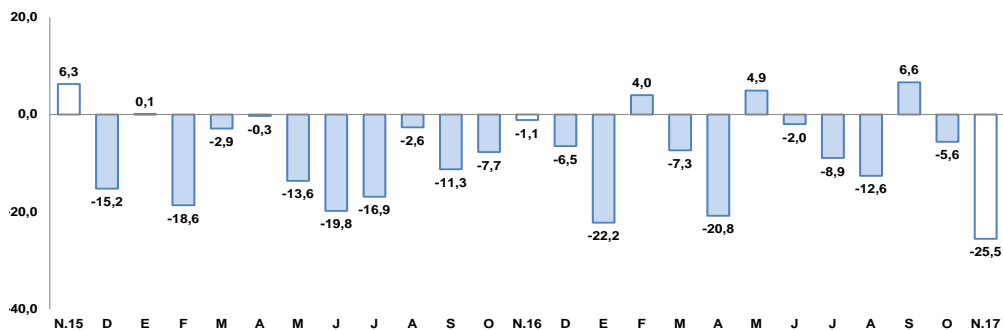

1/ A precios de 2007

Fuente: Ministerio de Energía y Minas.

Elaboración: BCRP, Sucursal Arequipa, Departamento de Estudios Económicos.

- En noviembre, la **actividad minera** reportó una variación negativa de 25,5 por ciento, determinada por la menor extracción de molibdeno (-63,4 por ciento), cobre (-8,9 por ciento) y oro (-38,7 por ciento); resultado que fue contrarrestado parcialmente por la mayor extracción de plata (3,4 por ciento).
- Entre enero y noviembre, el sector registró una reducción de 9,0 por ciento, ante la menor producción de concentrado de molibdeno (-35,1 por ciento) y oro (-14,1 por ciento).
- La **cotización internacional de los principales metales** en el periodo interanual, reportaron resultados mixtos, con un incremento en los precios del cobre (25,5 por ciento), zinc (26,6 por ciento), plomo (13,2 por ciento) y oro (3,8 por ciento); mientras que se contrajo el precio de la plata (-2,4 por ciento). En el periodo mensual, se reportó un incremento de los precios del cobre (0,5 por ciento), oro (0,3 por ciento) y plata (0,1 por ciento); en contraste se registró una caída de los precios del plomo (-1,6 por ciento) y zinc (-1,0 por ciento).

El empleo formal en empresas de más de 10 trabajadores en la ciudad de Tacna, en noviembre, registró una contracción de 1,5 por ciento en el periodo interanual. En lo que va del año, el sector se contrajo en 0,8 por ciento.

Ciudad de Tacna: Índice mensual de empleo en empresas privadas formales de 10 a más trabajadores

(Octubre 2010 = 100)

	Noviembre			Enero - Noviembre		
	2016	2017	Var. %	2016	2017	Var. %
Extractiva 2/	75,6	84,8	12,2	77,8	85,6	10,0
Industria manufacturera	66,0	65,7	-0,5	66,6	66,0	-0,9
Comercio	145,9	143,0	-2,0	146,7	145,6	-0,7
Transporte, almacenes y comunicaciones	123,7	114,1	-7,7	122,5	121,0	-1,2
Servicios 3/	118,7	119,1	0,3	110,1	109,3	-0,7
Total	111,7	110,0	-1,5	107,4	106,6	-0,8

Nota: La información corresponde al primer día de cada mes.

1/ Cifras preliminares.

2/ Conformada por las subramas agricultura, pesca y minería.

3/ Conformada por las subramas servicios prestados a empresas, restaurantes y hoteles, establecimientos financieros, enseñanza, servicios sociales y comunales; y electricidad, gas y agua.

Fuente: MTPE - Encuesta Nacional de Variación del Empleo (ENVME)

Elaboración: BCRP, Sucursal Arequipa. Departamento de Estudios Económicos.

- En el mes de noviembre, el **empleo** en la ciudad de Tacna en empresas privadas formales con 10 y más trabajadores, registró una variación negativa de 1,5 por ciento, en términos interanuales, debido al resultado negativo de los sectores transporte, almacenes y comunicaciones (-7,7 por ciento), comercio (-2,0 por ciento) y manufactura (-0,5 por ciento); en contraste, se registró un mayor dinamismo en la industria extractiva (12,2 por ciento) y el sector servicios (0,3 por ciento).

- Entre enero y noviembre, el empleo se contrajo en 0,8 por ciento, debido a la menor demanda laboral en las ramas de transporte, almacenes y comunicaciones (-1,2 por ciento), manufactura (-0,9 por ciento), comercio (-0,7 por ciento) y servicios (-0,7 por ciento).

Ciudad de Tacna: Crecimiento del empleo formal urbano

(Var. % con respecto a similar mes del año anterior)

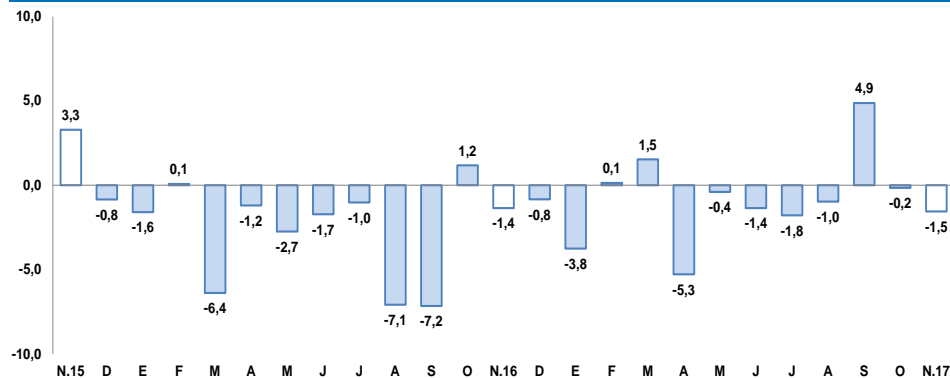

Fuente: Ministerio de Trabajo y Promoción del Empleo.

En noviembre, las exportaciones registraron una contracción de 64,8 por ciento en el periodo interanual, asociada a menores embarques de productos tradicionales mineros (-96,7 por ciento). En el periodo acumulado, se registró un descenso de 45,5 por ciento.

Exportaciones por Grupo de Productos 1/
(Valor FOB - Millones de US\$)

TIPO	noviembre			Enero-noviembre		
	2016	2017	Var.%	2016	2017	Var.%
PRODUCTOS TRADICIONALES	27,1	0,9	-96,7	181,7	41,5	-77,1
Pesqueros	0,0	0,0	-	0,0	0,0	-
Agrícolas	0,0	0,0	-	0,0	0,0	33,5
Mineros	27,1	0,9	-96,7	181,7	41,5	-77,2
Petróleo y Derivados	0,0	0,0	-	0,0	0,0	2/
PRODUCTOS NO TRADICIONALES	12,5	13,0	4,1	97,8	110,9	13,4
Agropecuario	4,1	5,4	30,6	36,3	45,0	24,1
Pesquero	2,2	2,0	-7,2	31,3	33,2	6,1
Textiles	0,9	0,6	-26,7	7,2	6,0	-16,9
Maderas y papeles y sus derivados	0,6	0,6	-2,8	6,7	6,9	3,1
Químicos	0,4	0,4	-9,1	2,6	3,1	17,7
Minerales no metálicos	0,1	0,3	406,6	0,7	1,1	61,9
Sidero-Metalúrgicos	0,0	0,0	21,9	0,3	0,3	28,0
Metal-mecánicos	4,0	3,6	-9,4	11,2	13,9	23,9
Otros	0,3	0,1	-55,5	1,5	1,3	-12,4
TOTAL EXPORTACIONES	39,6	13,9	-64,8	279,5	152,4	-45,5

1/ Cifras preliminares.

2/ Variación mayor a 1000 por ciento.

Fuente: SUNAT.

Elaboración: BCRP, Sucursal Arequipa, Departamento de Estudios Económicos.

- En noviembre, las **exportaciones** registraron una contracción debido principalmente a menores envíos de productos tradicionales mineros (-96,7 por ciento); resultado que fue contrarrestado parcialmente por el mayor dinamismo registrado en los productos no tradicionales (4,1 por ciento); vinculados a productos agropecuarios (30,6 por ciento) y, en menor medida, a los envíos de productos mineros no metálicos (406,6 por ciento) y sidero-metalúrgicos (21,9 por ciento).
- Entre enero y noviembre, se reportó una contracción de 45,5 por ciento en relación con el mismo periodo del año anterior, explicada por la menor demanda externa de productos tradicionales mineros (-77,2 por ciento) como cobre, oro y molibdeno; siendo contrarrestada parcialmente por mayores envíos de productos no tradicionales (13,4 por ciento); vinculados a productos agropecuarios (24,1 por ciento), pesqueros (6,1 por ciento), metal-mecánicos (23,9 por ciento) y sidero-metalúrgicos (28,0 por ciento), entre los principales.

Los créditos en Tacna, al finalizar el mes de noviembre, registraron un saldo de S/ 2 217 millones, mostrando un incremento de 13,7 por ciento respecto al mismo mes de 2016. En cuanto al tipo de moneda, el 89,9 por ciento de los créditos se realizaron en moneda nacional.

Crédito Directo

(Saldos a fin de periodo en millones de nuevos soles)

	Estructura % Nov-17	Noviembre		Var.% Nominal Nov-17 / Nov-16
		2016	2017	
Banco de la Nación 1/	3,5	61	78	27,7
Agrobanco 2/	1,0	19	21	10,2
Banca múltiple	61,1	1235	1354	9,6
Instituciones no bancarias	34,4	635	763	20,2
Financieras	8,3	164	184	11,9
Cajas Municipales	26,1	470	578	23,0
Cajas Rurales	0,0	0	0	-
Edpymes	0,1	0	1	146,8
Arrendamiento Financiero	0,0	0	0	-
TOTAL	100,0	1950	2217	13,7
Empresas	65,2	1278	1445	13,1
Personas	34,8	672	771	14,7
Consumo	26,9	518	597	15,2
Hipotecario	7,9	154	174	12,9
MN	89,9	1695	1993	17,5
ME	10,1	255	224	-12,2
ME (Millo.US\$)		75	69	-7,4

1/ Considera sólo los créditos de consumo e hipotecario.

2/ No considera los créditos a las demás empresas del sistema financiero.

Fuente: SBS y AFP.

Elaboración: BCRP, Sucursal Arequipa. Departamento de Estudios Económicos.

Variación del crédito directo

(Var.% con respecto a similar mes del año anterior)

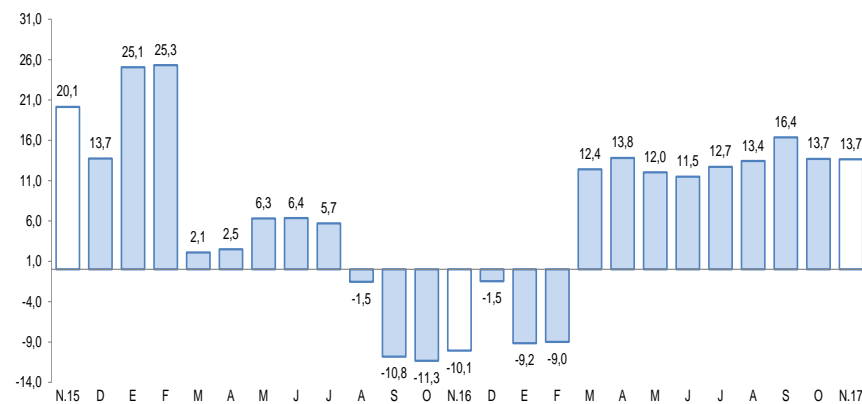

Fuente: Superintendencia de Banca, Seguros y AFP.

- Según el **tipo de crédito**, las mayores colocaciones correspondieron a créditos a empresas, los que concentraron 65,2 por ciento de los saldos; en tanto que, los créditos a personas alcanzaron el 34,8 por ciento del total, debido a que los créditos de consumo e hipotecarios tuvieron variaciones positivas de 15,2 y 12,9 por ciento, respectivamente.

Los depósitos (S/ 1 669 millones) crecieron en 8,5 por ciento frente al saldo de igual mes del año anterior. Los mayores depósitos correspondieron a ahorros con una participación de 42,1 por ciento, seguidos por los depósitos a plazo con 36,9 por ciento y los depósitos a la vista con 21,0 por ciento.

Depósitos

(Saldos a fin de periodo en millones de nuevos soles)

	Estructura %	Noviembre		Var.% Nominal
	Nov-17	2016	2017	Nov-17 / Nov-16
Banco de la Nación	15,4	261	256	-1,7
Banca múltiple	54,4	843	908	7,7
Instituciones no bancarias	30,2	435	505	16,1
Fianancieras	1,2	18	21	13,0
Cajas Municipales	29,0	416	484	16,3
Cajas Rurales	0,0	0	0	-
TOTAL	100,0	1538	1669	8,5
Vista	21,0	337	351	4,1
Ahorro	42,1	637	703	10,2
A plazo	36,9	564	616	9,2
MN	73,2	1097	1222	11,4
ME	26,8	442	447	1,2
ME (Mill. US\$)		129	138	6,8

Fuente: Superintendencia de Banca, Seguros y AFP.

Elaboración: BCRP, Sucursal Arequipa. Departamento de Estudios Económicos.

Variación de los depósitos

(Var.% con respecto a similar mes del año anterior)

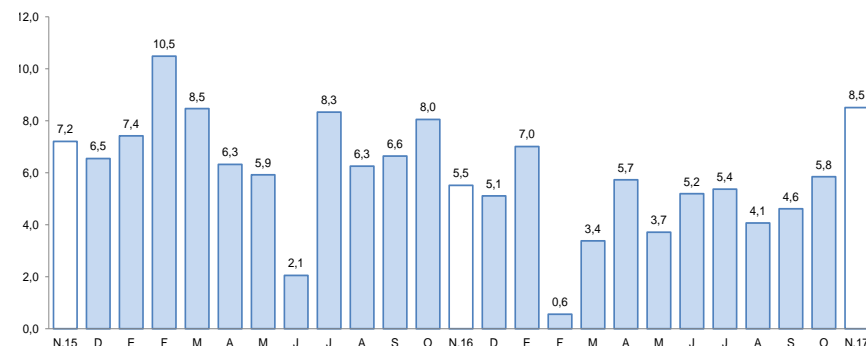

Fuente: Superintendencia de Banca, Seguros y AFP.

La inversión pública en noviembre fue de S/ 62 millones, con una evolución positiva de 46,7 por ciento respecto a similar mes del 2016. El gasto acumulado sumó S/ 558 millones, registrando un crecimiento de 4,5 por ciento ante el mayor gasto del Gobierno Regional (58,6 por ciento) y, en menor medida, del Gobierno Nacional (4,4 por ciento).

Inversión Pública 1/ 2/ (En millones de nuevos soles)

	Noviembre			Enero - Noviembre		
	2016	2017	Var.% real	2016	2017	Var.% real
Gobierno Nacional	22	28	25,2	280	300	4,4
Gobierno Regional	4	10	149,4	45	73	58,6
Gobiernos locales	16	24	50,3	195	185	-8,0
Total	41	62	46,7	519	558	4,5

1/ Información actualizada al 30 de Noviembre de 2017.

2/ Comprende la adquisición de activos no financieros.

Fuente: MEF.

Elaboración: BCRP, Sucursal Arequipa. Departamento de Estudios Económicos.

Variación de la Inversión Pública (Var.% real con respecto a similar mes del año anterior)

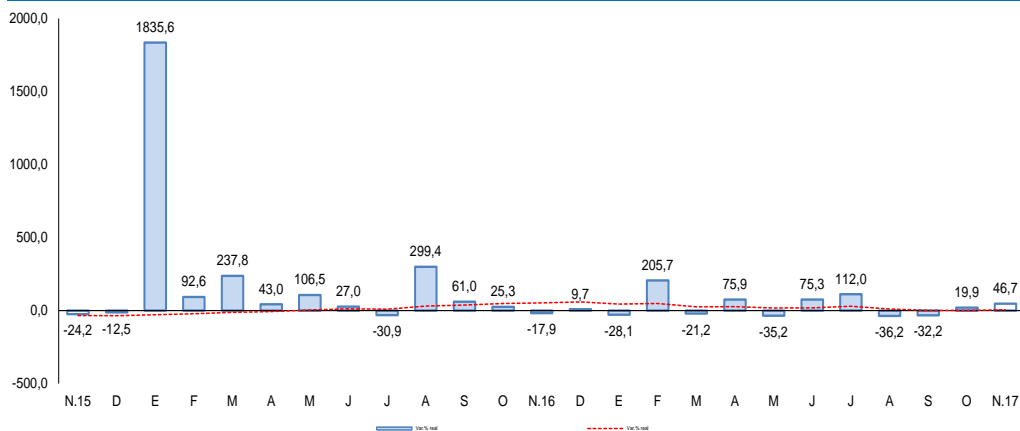

Fuente: Ministerio de Economía y Finanzas.

Los principales proyectos que se ejecutaron en los tres niveles de gobierno en el mes fueron:

Por el Gobierno Nacional:

- Integración vial Tacna – La Paz, con S/ 12,6 millones.
- Mejoramiento de la carretera Dv. Humajalzo – Desaguadero y Tacna – Tarata – Capazo – Mazocruz por niveles de servicio, con S/ 9,0 millones.
- Rehabilitación y remodelación de la infraestructura educativa y equipamiento de la I.E. Francisco Antonio de Zela, distrito y provincia de Tacna, con S/ 1,6 millones.

En el Gobierno Regional:

- Mejoramiento del servicio educativo en la I.E. N°42217 Nuestros Héroes de la Guerra de Pacífico, distrito y provincia de Tacna, con S/ 2,8 millones
- Mejoramiento de los servicios de salud del hospital Hipólito Unanue, distrito y provincia de Tacna, con S/ 1,8 millones.
- Construcción y equipamiento de local para personas altamente vulnerables de Ciudad Nueva, región Tacna, con S/ 1,1 millones.

Los Gobiernos Locales:

- Mejoramiento de la carretera Ilabaya – Cambaya – Camilaca, distrito de Ilabaya – Jorge Basadre - Tacna, con S/ 6,2 millones.
- Ampliación y mejoramiento del servicio de agua potable y alcantarillado de los poblados rurales de Sama Grande, Poquera, Proter y Tomasiri, distrito de Inclan – Tacna, con S/ 2,3 millones.
- Mejoramiento de la avenida Comandante José Manuel Mercado entre la avenida N°8 y la avenida Mayor Federico Mazuelas, distrito de Quilahuani, con S/ 1,2 millones.