



BANCO CENTRAL DE RESERVA DEL PERÚ

# Tacna: Síntesis de Actividad Económica - Julio 2017 -

Departamento de Estudios Económicos  
Sucursal Arequipa

Viernes, 20 de octubre del 2017

En el mes de julio, el sector agropecuario registró un crecimiento de 16,0 por ciento y el sector minería se contrajo en 8,9 por ciento. De otro lado, el sector pesca registró una caída de 41,5 por ciento.

## Evolución de la producción agropecuaria 1/

(Evolución % real respecto a similar mes del año anterior)

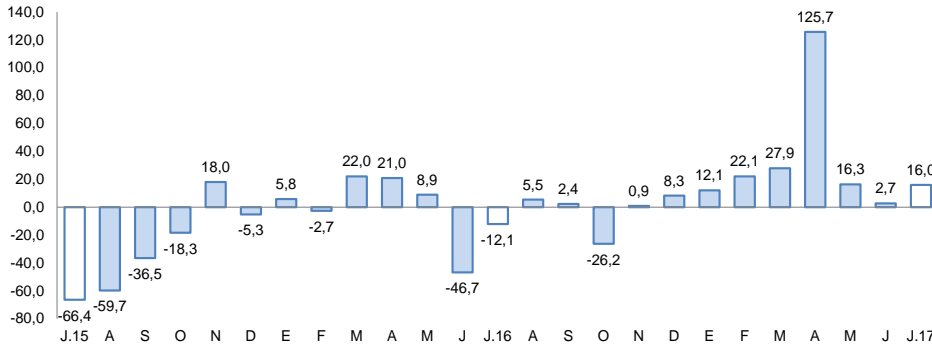

1/ A precios de 2007

Fuente: Ministerio de Agricultura y Gerencia Regional de Agricultura y Riego-Tacna

Elaboración: BCRP, Sucursal Arequipa, Departamento de Estudios Económicos

## Evolución de la producción minera 1/

(Evolución % real respecto a similar mes del año anterior)

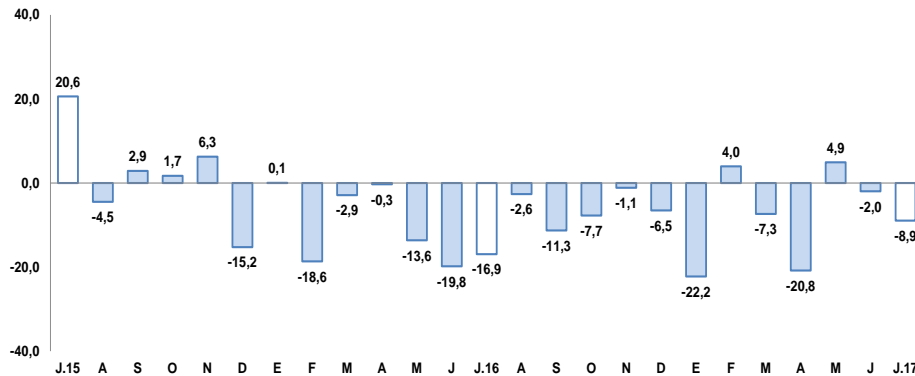

1/ A precios de 2007

Fuente: Ministerio de Energía y Minas.

Elaboración: BCRP, Sucursal Arequipa, Departamento de Estudios Económicos

## Actividad Primaria

- El **sector agropecuario** se expandió 16,0 por ciento comparado al mismo mes del 2016, por la mayor producción del sub sector agrícola (59,6 por ciento), ante las mayores cosechas de productos orientados al mercado interno y externo; contrarrestado por la caída registrada en el subsector pecuario (-11,3 por ciento). Durante los meses de enero a julio, el sector agropecuario registró un crecimiento de 45,2 por ciento, por la mayor oferta de productos agrícolas orientados al mercado interno, externo y agroindustria (72,6 por ciento); contrarrestado parcialmente por la contracción del subsector pecuario (-6,6 por ciento).
- El **sector pesca** registró una caída de 41,5 por ciento, ante la menor extracción de recursos hidrobiológicos para el consumo humano directo, asociada a su línea de fresco (-53,2 por ciento). Asimismo, en lo que va del año, se registró una contracción de 19,1 por ciento, debido al menor desembarque de recursos hidrobiológicos para el consumo humano directo (-30,8 por ciento).
- La **actividad minera**, en el período interanual, registró una caída de 8,9 por ciento, determinada por la menor extracción de concentrado de molibdeno (-39,7 por ciento) y oro (-18,7 por ciento). Entre los meses de enero a julio, el sector minero mostró una contracción de 8,5 por ciento, por la menor producción de molibdeno (-28,1 por ciento) y oro (-15,2 por ciento).

En julio, la inversión pública (S/ 71 millones) registró una variación positiva de 112,0 por ciento, al compararla con similar mes del año anterior.

## Otros Indicadores

- El **arribo de turistas** a los establecimientos de hospedaje, durante el mes de julio, mostró un descenso de 11,7 por ciento, resultado del menor arribo de turistas nacionales (-24,2 por ciento), contrarrestado por el incremento en el arribo de turistas extranjeros (12,1 por ciento).
- El **empleo** en Tacna, en empresas privadas formales con 10 y más trabajadores, registró una contracción de 1,8 por ciento en julio, en términos interanuales, debido al decrecimiento de los sectores manufactura (-4,7 por ciento), comercio (-2,3 por ciento) y servicios (-1,4 por ciento). Entre enero a julio, se acumuló una variación negativa de 1,6 por ciento.
- Las **exportaciones** reportaron una contracción de 58,5 por ciento, principalmente por la caída de envíos de productos tradicionales mineros (-91,2 por ciento); y productos no tradicionales (-14,6 por ciento), vinculados a los sectores metal mecánicos (-97,7 por ciento), químicos (-62,8 por ciento) y textiles (-43,8 por ciento), entre los principales. En el periodo acumulado a julio, se registró una caída de 39,4 por ciento.
- Los **créditos** reportaron una variación positiva de 12,7 por ciento, al compararlos con similar mes del año anterior; y los **depósitos** mostraron una mejora de 5,4 por ciento, frente al nivel alcanzado en julio de 2016.
- La **inversión pública** (S/ 71 millones), correspondiente a los gobiernos Nacional y Regional, registró una variación positiva de 112,0 por ciento interanual.

## Otros indicadores de actividad económica

(Variación % respecto a similar mes del año anterior)

	Feb.17	Mar.17	Abr.17	May.17	Jun.17	Jul.17
Aribos a establecimientos de hospedaje	-7,4	-4,3	13,6	-19,9	0,0	-11,7
Empleo	0,1	1,5	-5,3	-0,4	-1,4	-1,8
Exportaciones	-52,1	-53,9	-40,0	-53,4	-9,3	-58,5
Crédito total 2/	-9,2	12,4	13,8	12,0	11,5	12,7
Depósitos 2/	0,6	3,4	5,7	3,7	5,2	5,4
Inversión Pública 1/	205,7	-21,2	75,9	-35,2	75,3	112,0

1/ En términos reales.

2/ En términos nominales.

Fuentes: BCRP – Sucursal Arequipa, SBS, MTPE y MEF.

Elaboración: BCRP, Sucursal Arequipa, Departamento de Estudios Económicos.

En julio, el sector agropecuario reportó un crecimiento de 16,0 por ciento, debido a la mayor producción del subsector agrícola (59,6 por ciento), atenuado parcialmente por menor dinamismo del subsector pecuario (-11,3 por ciento).

## Producción de principales productos agropecuarios 1/

(Miles de toneladas)

Subsectores	Estructura		Julio			Enero - Julio				
	Porcentual		2016	2017	Var. %	Contribución al crecimiento 3/	2016	2017	Var. %	Contribución al crecimiento 3/
	2015 2/									
<b>SECTOR AGRÍCOLA</b>	<b>60,0</b>				<b>59,6</b>	<b>22,9</b>			<b>72,6</b>	<b>47,5</b>
<b>Orientada al mercado externo y agroindustria 2/</b>	<b>38,7</b>				<b>9,7</b>	<b>43,3</b>			<b>97,1</b>	<b>65,5</b>
Cebolla	2,7	0,2	0,2	6,7	0,0	13,7	10,7	-22,2	-0,7	
Olivo	17,5	1,0	2,5	141,8	15,7	27,2	69,2	154,2	39,4	
Orégano	13,9	0,2	0,2	26,0	1,3	4,5	4,9	9,0	0,9	
Sandía	1,0	0,0	0,0	-	-	4,5	12,0	165,4	1,2	
Vid	2,8	0,0	0,0	-	-	4,9	6,6	35,3	1,1	
<b>Orientada al mercado interno 2/</b>	<b>21,3</b>				<b>29,0</b>	<b>16,3</b>			<b>21,8</b>	<b>7,1</b>
Alfalfa	8,0	20,6	20,7	0,5	0,0	145,4	146,2	0,5	0,0	
Aji	2,0	0,0	0,0	-11,1	0,0	7,3	10,4	43,6	1,8	
Frijol Vainita	0,6	0,3	0,7	128,4	2,0	0,3	0,7	132,9	0,2	
Maiz amiláceo	0,2	0,0	0,4	-	-	0,9	0,8	-8,2	0,0	
Maiz chala	3,3	7,8	10,1	29,9	1,1	67,2	80,6	19,9	0,6	
Maiz choclo	0,3	0,1	0,1	-30,6	-0,1	1,1	2,0	71,3	0,2	
Melocotón	0,3	0,0	0,0	-	-	0,4	0,4	-12,3	0,0	
Papa	0,8	0,1	0,1	-46,8	-0,1	4,9	6,3	29,3	0,3	
Pera	0,3	0,0	0,0	-	-	0,6	0,9	54,1	0,1	
Pimiento	0,7	0,0	0,0	-100,0	-0,1	1,4	2,1	45,8	0,3	
Tomate	1,5	0,6	0,6	2,0	0,0	5,0	5,2	5,2	0,1	
Zapallo	1,3	0,1	0,3	147,2	0,3	2,5	3,9	56,7	0,3	
<b>SECTOR PECUARIO</b>	<b>40,0</b>				<b>-11,3</b>	<b>-7,0</b>			<b>-6,6</b>	<b>-2,3</b>
Carne de ave 4/	26,0	2,1	1,8	-14,8	-5,8	13,0	11,9	-8,5	-1,8	
Carne de ovino 4/	0,2	0,0	0,0	1,4	0,0	0,1	0,1	1,3	0,0	
Carne de porcino 4/	2,4	0,2	0,2	0,3	0,0	1,4	1,5	5,9	0,1	
Carne de vacuno 4/	1,3	0,1	0,1	-8,4	-0,2	0,6	0,5	-3,7	0,0	
Fibra Alpaca	0,4	0,0	0,0	-	-	0,0	0,0	-	-	
Huevos	4,0	0,5	0,4	-14,1	-1,2	3,3	2,9	-12,7	-0,6	
Leche	5,4	2,0	2,0	0,7	0,0	13,6	13,7	0,2	0,0	
<b>SECTOR AGROPECUARIO</b>	<b>100,0</b>				<b>16,0</b>	<b>16,0</b>			<b>45,2</b>	<b>45,2</b>

1/ Cifras preliminares.

2/ A precios de 2007.

3/ En base a la estructura de similar periodo de 2016.

4/ Peso Neto.

Fuente: Ministerio de Agricultura y Riego y Gerencia Regional de Agricultura y Riego - Tacna.

Elaboración: BCRP - Sucursal Arequipa. Departamento de Estudios Económicos.

El **subsector agrícola** registró un crecimiento de 59,6 por ciento; explicado por la producción de cultivos orientados al mercado externo (9,7 por ciento), ligada a la mayor producción de olivo (141,8 por ciento). La producción de cultivos orientados al mercado interno registró un incremento de 29,0 por ciento; por mayores áreas cosechadas de zapallo (147,2 por ciento), frijol vainita (128,4 por ciento) y maíz chala (29,9 por ciento), entre otros. Entre enero y julio, la expansión del subsector agrícola fue el resultado de la mayor producción de cultivos dirigidos tanto al mercado externo y agroindustria (97,1 por ciento), como al mercado interno (21,8 por ciento).

El **subsector pecuario** registró una contracción de 11,3 por ciento, determinada por la caída en la producción de la carne de ave (-14,8 por ciento) como de huevos (-14,1 por ciento); además de una menor producción de carne de vacuno (-8,4 por ciento). En los primeros siete meses del año, el resultado del subsector pecuario registró un menor dinamismo (-6,6 por ciento) ante la menor producción de huevos (-12,7 por ciento), carne de ave (-8,5 por ciento), y carne de vacuno (-3,7 por ciento), a pesar del incremento en la producción de carne de porcino (5,9 por ciento).

En julio, la actividad pesquera registró una contracción de 41,5 por ciento interanual. En los primeros siete meses del año el sector pesca cayó 19,1 por ciento.

### Producción pesquera 1/ 2/

(En TM)

	Julio			Enero - Julio		
	2016	2017	Var.%	2016	2017	Var.%
<b>Consumo Humano Directo</b>	<b>2 092</b>	<b>980</b>	<b>-53,2</b>	<b>5 090</b>	<b>3 523</b>	<b>-30,8</b>
Fresco	2 092	979	-53,2	5 088	3 521	-30,8
Congelado	0	0	-	0	0	-
Seco	0	0	-	2	2	-6,8
<b>SECTOR PESCA 2/</b>			<b>-41,5</b>			<b>-19,1</b>

1/ Cifras preliminares.

2/ A precios de 2007.

Fuente: Gerencia de la Producción - Arequipa.

Elaboración: BCRP, Sucursal Arequipa, Departamento de Estudios Económicos.

- El descenso del **sector pesquero** se asocia al menor desembarque de especies hidrobiológicas dirigida al consumo humano directo (-53,2 por ciento), relacionada a su estado en fresco, debido a la menor captura de especies como bonito, corvina, tollo, cangrejo, choro y pota; además, se registró ausencia de captura de especies marinas para las líneas de seco y congelado.
- En el periodo acumulado, el sector mostró una caída de 19,1 por ciento, ante el menor desembarque de recursos hidrobiológicos para el consumo humano directo, tanto en su estado de fresco (-30,8 por ciento) por especies como lisa, lorna, perico, tollo, choro, pota, pulpo, entre otros; como en su estado de seco (-6,8 por ciento).

La producción minera reportó una caída de 8,9 por ciento en el periodo interanual. En lo que va del año, la producción del sector minero registró una caída de 8,5 por ciento.

## Producción Minera 1/

(Var. % real respecto al mismo periodo del año anterior)

Mineral	Estructura Porcentual 2015 2/	Julio				Enero - Julio			
		2016	2017	Var.%	Contribución al crecimiento 3/	2016	2017	Var.%	Contribución al crecimiento 3/
Cobre (TMF)	57,6	11 474	12 114	5,6	3,5	80 381	81 643	1,6	1,0
Oro (KFG)	6,1	281	228	-18,7	-1,1	2 219	1 882	-15,2	-1,0
Plata (KGF)	1,6	4 457	4 577	2,7	0,0	30 470	32 255	5,9	0,1
Molibdeno (TMF)	34,7	488	294	-39,7	-11,4	3 749	2 697	-28,1	-8,5
<b>SECTOR MINERÍA 2/</b>	<b>100,0</b>			<b>-8,9</b>	<b>-8,9</b>			<b>-8,5</b>	<b>-8,5</b>

1/ Cifras preliminares.

2/ A precios de 2007.

Fuente: Ministerio de Energía y Minas.

Elaboración: BCRP, Sucursal Arequipa, Departamento de Estudios Económicos.

- En julio, la **actividad minera** reportó un decrecimiento de 8,9 por ciento, en relación al mismo mes del año anterior, determinado por la menor extracción de molibdeno (-39,7 por ciento) y oro (-18,7 por ciento).
- Entre enero y julio, el sector registró una reducción de 8,5 por ciento, ante la menor producción de molibdeno (-28,1 por ciento) y oro (-15,2 por ciento).
- La **cotización internacional de los principales metales** registró, en el periodo interanual, resultados mixtos, con un incremento de precios del zinc (27,4 por ciento), plomo (23,5 por ciento) y cobre (23,1 por ciento); en tanto que, se reportó una contracción de precios de la plata (-19,1 por ciento) y oro (-7,6 por ciento). En el periodo mensual, se registró un crecimiento en los precios del zinc (8,1 por ciento), plomo (6,3 por ciento) y cobre (4,9 por ciento); mientras que se contrajeron los precios de la plata (-4,6 por ciento) y oro (-1,8 por ciento).

## Variación de la producción minera 1/

(Var.% real respecto a similar mes del año anterior)

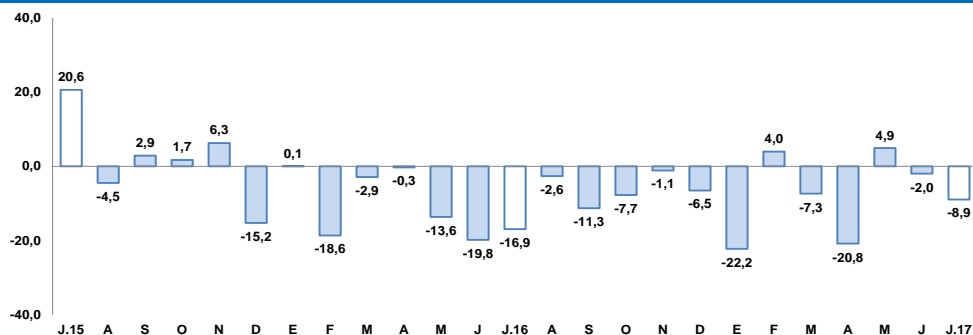

1/ A precios de 2007

Fuente: Ministerio de Energía y Minas.

Elaboración: BCRP, Sucursal Arequipa, Departamento de Estudios Económicos

El empleo formal en las empresas de más de 10 trabajadores en la ciudad de Tacna, en el mes de julio, registró una contracción de 1,8 por ciento en el periodo interanual. En lo que va del año, el sector se contrajo en 1,6 por ciento.

## Ciudad de Tacna: Índice mensual de empleo en empresas privadas formales de 10 a más trabajadores (Octubre 2010 = 100)

	Julio			Enero - Julio		
	2016	2017	Var. %	2016	2017	Var. %
Extractiva 2/	77,6	85,8	10,5	78,8	86,7	10,0
Industria manufacturera	68,1	64,9	-4,7	66,7	66,1	-0,9
Comercio	146,3	143,0	-2,3	147,9	146,8	-0,8
Transporte, almacenes y comunicaciones	122,0	122,0	0,0	122,0	122,5	0,5
Servicios 3/	118,8	117,2	-1,4	109,0	106,0	-2,7
<b>Total</b>	<b>112,0</b>	<b>110,0</b>	<b>-1,8</b>	<b>107,0</b>	<b>105,3</b>	<b>-1,6</b>

Nota: La información corresponde al primer día de cada mes.

1/ Cifras preliminares.

2/ Conformada por las subramas agricultura, pesca y minería.

3/ Conformada por las subramas servicios prestados a empresas, restaurantes y hoteles, establecimientos financieros, enseñanza, servicios sociales y comunales; y electricidad, gas y agua.

Fuente: MTPE - Encuesta Nacional de Variación del Empleo (ENVME)

Elaboración: BCRP, Sucursal Arequipa. Departamento de Estudios Económicos.

- En el mes de julio, el **empleo** en la ciudad de Tacna en empresas privadas formales con 10 y más trabajadores, registró una variación negativa de 1,8 por ciento, en términos interanuales, debido al resultado negativo de los sectores manufactura (-4,7 por ciento), comercio (-2,3 por ciento), servicios (-1,4 por ciento); en contraste al resultado positivo presentado en la actividad extractiva (10,5 por ciento), lo que atenuó parcialmente el resultado final del sector.

- Entre enero y julio, el empleo se contrajo en 1,6 por ciento interanual, debido al menor dinamismo de las ramas servicios (-2,7 por ciento), manufacturera (-0,9 por ciento) y comercio (-0,8 por ciento).

## Ciudad de Tacna: Crecimiento del empleo formal urbano (Var. % con respecto a similar mes del año anterior)

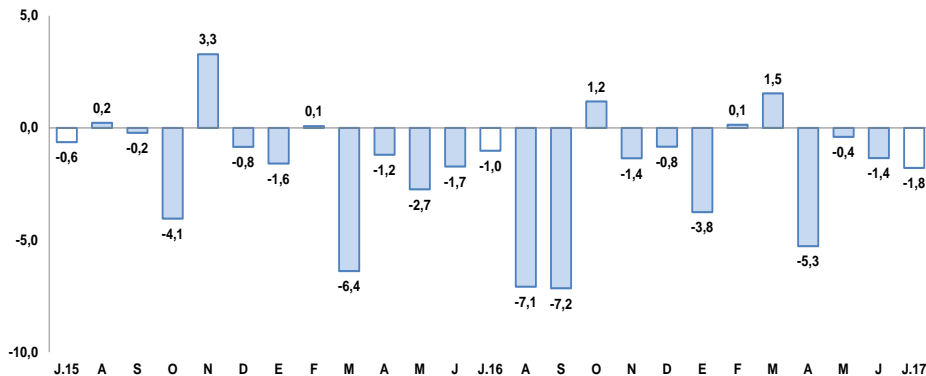

Fuente: Ministerio de Trabajo y Promoción del Empleo.

En julio, las exportaciones registraron una contracción de 58,5 por ciento en el periodo interanual, asociada a menores embarques de productos tradicionales mineros (-91,2 por ciento). En el periodo acumulado se registró un descenso de 39,4 por ciento.

**Exportaciones por Grupo de Productos 1/**  
(Valor FOB - Millones de US\$)

TIPO	Julio			Enero-Julio		
	2016	2017	Var.%	2016	2017	Var.%
<b>PRODUCTOS TRADICIONALES</b>	<b>13,6</b>	<b>1,2</b>	<b>-91,2</b>	<b>92,9</b>	<b>27,2</b>	<b>-70,7</b>
Pesqueros	0,0	0,0	-	0,0	0,0	-
Agrícolas	0,0	0,0	-	0,0	0,0	-28,0
Mineros	13,6	1,2	-91,2	92,9	27,2	-70,7
Petróleo y Derivados	0,0	0,0	-	0,0	0,0	-
<b>PRODUCTOS NO TRADICIONALES</b>	<b>10,1</b>	<b>8,6</b>	<b>-14,6</b>	<b>59,5</b>	<b>65,2</b>	<b>9,6</b>
Agropecuario	4,3	3,8	-9,9	20,2	25,5	26,3
Pesquero	3,0	3,5	18,3	22,5	25,2	12,3
Textiles	0,6	0,4	-43,8	3,9	3,7	-6,6
Maderas y papeles y sus derivados	0,8	0,6	-18,7	4,1	4,3	4,1
Químicos	0,4	0,1	-62,8	1,4	1,4	-1,8
Minerales no metálicos	0,1	0,1	-14,2	0,5	0,5	12,1
Sidero-Metalúrgicos	0,0	0,0	-37,7	0,1	0,3	345,6
Metal-mecánicos	0,8	0,0	-97,7	6,0	3,5	-42,1
Otros	0,2	0,1	-62,5	0,8	0,8	-2,4
<b>TOTAL EXPORTACIONES</b>	<b>23,6</b>	<b>9,8</b>	<b>-58,5</b>	<b>152,4</b>	<b>92,4</b>	<b>-39,4</b>

1/ Cifras preliminares.

Fuente: SUNAT

Elaboración: BCRP, Sucursal Arequipa, Departamento de Estudios Económicos.

- En julio, las **exportaciones** registraron un descenso de 58,5 por ciento, debido principalmente a la ausencia de envíos de productos tradicionales mineros (-91,2 por ciento); y productos no tradicionales (-14,6 por ciento), vinculados a los sectores metal-mecánicos (-97,7 por ciento), químicos (-62,8 por ciento) y textiles (-43,8 por ciento), entre otros, los que contrarrestaron parcialmente el resultado final del sector.
- Entre enero y julio, se reportó una contracción de 39,4 por ciento en relación al mismo periodo del año anterior, explicada por la menor demanda externa de productos mineros (-70,7 por ciento), como oro y molibdeno; y agrícolas (-28,0 por ciento); contrarrestada parcialmente por mayores envíos de productos no tradicionales (9,6 por ciento), vinculados a productos sidero-metalúrgicos (345,6 por ciento), agropecuarios (26,3 por ciento), pesqueros (12,3 por ciento) y minerales no metálicos (12,1 por ciento), entre los principales.



El saldo de créditos al finalizar los primeros siete meses fue de S/ 2 078 millones, mostrando un incremento de 12,7 por ciento respecto al mes de julio del 2016. La Banca Múltiple y el Banco de la Nación registraron un crecimiento de 8,6 por ciento y 21,3 por ciento, respectivamente.

## Crédito Directo

(Saldos a fin de periodo en millones de nuevos soles)

	Estructura %	Julio		Var.% Nominal
		2016	2017	
	Jul-17	2016	2017	Jul-17 / Jul-16
<b>Banco de la Nación</b>	<b>3,3</b>	<b>59</b>	<b>68</b>	<b>15,2</b>
<b>Agrobanco</b>	<b>0,9</b>	<b>18</b>	<b>18</b>	<b>-3,0</b>
<b>Banca Múltiple</b>	<b>62,0</b>	<b>1 186</b>	<b>1 289</b>	<b>8,6</b>
<b>Instituciones No Bancarias</b>	<b>33,9</b>	<b>580</b>	<b>704</b>	<b>21,3</b>
Financieras	8,5	159	177	10,7
Cajas Municipales	25,3	420	526	25,2
Cajas Rurales	0,0	0	0	-
Edpymes	0,0	0	1	117,9
Arrendamiento Financiero	0,0	0	0	-
<b>TOTAL</b>	<b>100,0</b>	<b>1 844</b>	<b>2 078</b>	<b>12,7</b>
<b>Empresas</b>	<b>65,1</b>	<b>1 229</b>	<b>1 353</b>	<b>10,1</b>
<b>Personas</b>	<b>34,9</b>	<b>615</b>	<b>726</b>	<b>17,9</b>
Consumo	27,1	468	563	20,1
Hipotecario	7,8	147	163	10,9
MN	89,3	1 576	1 855	17,7
ME	10,7	268	223	-16,8
ME (Mill. US\$)		80	69	-13,8

1/ Ajuste en Créditos a Empresas

2/ Debido al redondeo de los datos parciales, los totales pueden diferir de la suma de las partes

Fuente: SBS y AFP

## Variación del crédito directo

(Var.% con respecto a similar mes del año anterior)

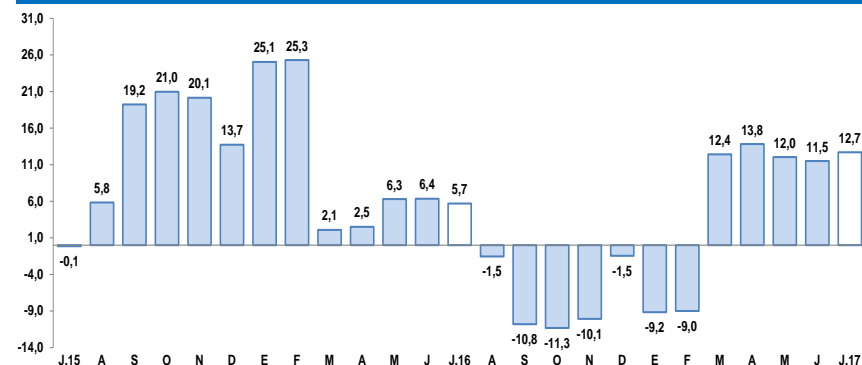

Fuente: Superintendencia de Banca, Seguros y AFP.

- Según el **tipo de crédito**, las mayores colocaciones correspondieron a créditos a empresas, los que concentraron 65,1 por ciento de las operaciones; en tanto, los créditos a personas alcanzaron 34,9 por ciento; al interior de ellos, los créditos de consumo e hipotecarios tuvieron variaciones positivas de 20,1 y 10,9 por ciento, respectivamente.

Los depósitos (S/ 1 622 millones) crecieron 5,4 por ciento frente al saldo de igual mes del año anterior. Los mayores saldos de depósito correspondieron a las modalidades de ahorros y plazo, creciendo 7,1 por ciento y 8,2 por ciento, respectivamente. Por tipo de moneda, los depósitos en MN aumentaron en 9,0 por ciento, mientras que los depósitos en ME disminuyeron en 2,8 por ciento.

## Depósitos

(Saldos a fin de periodo en millones de nuevos soles)

	Estructura % Jul-17	Julio		Var.% Nominal Jul-17 / Jul-16
		2016	2017	
<b>Banco de la Nación</b>	<b>15,7</b>	<b>273</b>	<b>255</b>	<b>-6,5</b>
<b>Banca Múltiple</b>	<b>54,1</b>	<b>865</b>	<b>877</b>	<b>1,4</b>
<b>Instituciones No Bancarias</b>	<b>30,2</b>	<b>402</b>	<b>490</b>	<b>22,0</b>
Financieras	1,2	18	20	10,3
Cajas Municipales	29,0	384	470	22,5
Cajas Rurales	0,0	0	0	-
<b>TOTAL</b>	<b>100,0</b>	<b>1 539</b>	<b>1 622</b>	<b>5,4</b>
Vista	19,6	327	318	-2,9
Ahorro	43,0	651	697	7,1
A plazo	37,4	561	607	8,2
MN	71,6	1 065	1 161	9,0
ME	28,4	474	460	-2,8
ME (Mill. US\$)		141	142	0,6

1/ Debido al redondeo de los datos parciales, los totales pueden diferir de la suma de las partes

Fuente: Superintendencia de Banca, Seguros y AFP.

## Variación de los depósitos

(Var.% con respecto a similar mes del año anterior)

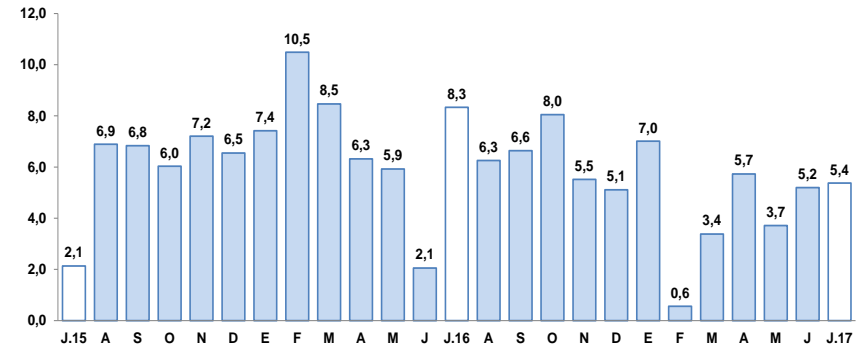

Fuente: Superintendencia de Banca, Seguros y AFP.



La inversión pública en julio fue de S/ 71 millones, con una evolución positiva de 112,0 por ciento respecto a similar mes del 2016. El gasto acumulado sumó S/ 341 millones, registrando una expansión de 19,3 por ciento respecto a igual período del año 2016.

## Inversión Pública 1/ 2/ (En millones de nuevos soles)

	Julio			Enero - Julio		
	2016	2017	Var.% real	2016	2017	Var.% real
Gobierno Nacional	8	46	438,3	116	192	59,8
Gobierno Regional	5	7	40,7	25	43	67,8
Gobiernos locales	19	18	-10,7	136	106	-24,4
<b>Total</b>	<b>33</b>	<b>71</b>	<b>112</b>	<b>277</b>	<b>341</b>	<b>19,3</b>

1/ Información actualizada al 31 de julio de 2017.

2/ Comprende la adquisición de activos no financieros.

Fuente: MEF.

Elaboración: BCRP, Sucursal Arequipa. Departamento de Estudios Económicos.

## Variación de la Inversión Pública

(Var.% real con respecto a similar mes del año anterior)

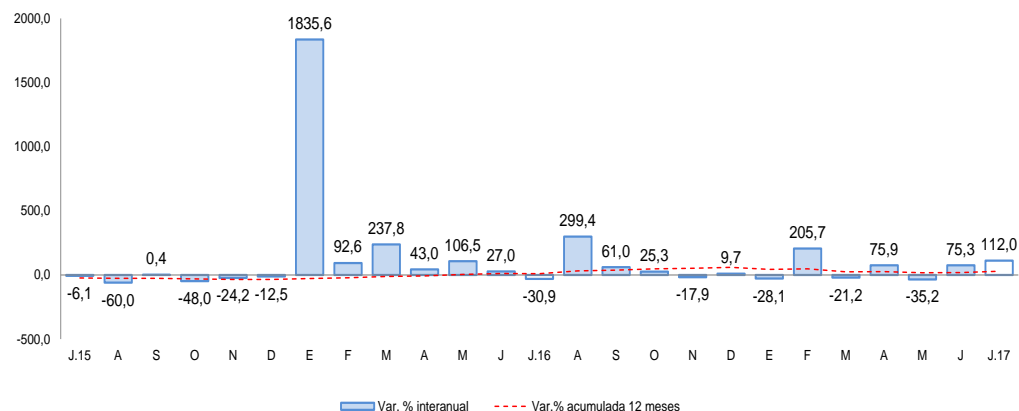

Fuente: Ministerio de Economía y Finanzas.

Los principales proyectos ejecutados por el **Gobierno Nacional** fueron:

- Integración vial Tacna – La Paz, con S/ 29,7 millones.
- Mejoramiento de la carretera Dv. Humajalzo – Desaguadero y Tacna – Tarata – Capazo – Mazocruz por niveles de servicio, con S/ 14,3 millones.
- Mejoramiento del servicio de agua del sistema de almacenamiento para riego de la sección Logeña y del canal de riego en Ventana 01 Camulle, sección Churicala, con S/ 841 mil.

En el **Gobierno Regional** destacan:

- Mejoramiento de los servicios de salud del Hospital Hipólito Unanue de Tacna, con S/ 1,2 millones.
- Mejoramiento del servicio educativo de la I.E.I. N° 45, de la Asociación de vivienda Villa colonial, distrito Gregorio Albarracín Lanchipa, con S/ 1,1 millones.
- Construcción e implementación de la I.E.I. Emma Gamero Nieto, distrito Coronel Gregorio Albarracín Lanchipa, con S/ 833 mil.

Y en **Gobiernos Locales** fueron:

- Mejoramiento de la avenida Soldado Estanislao Cándor entre la Avenida N° 8 y la Avenida Municipal en el distrito Coronel Gregorio Albarracín Lanchipa, con S/ 1,6 millones.
- Mejoramiento del servicio de transitabilidad de la infraestructura vial de la calle Pedro Ruiz Gallo, Coronel Gregorio Albarracín Lanchipa, con S/ 1,1 millones.
- Ampliación del sistema de agua potable y alcantarillado en el sector urbano de Calana, provincia de Tacna, con S/ 1,1 millones.