



BANCO CENTRAL DE RESERVA DEL PERÚ

Moquegua: Síntesis de Actividad Económica - Diciembre 2017 -

Departamento de Estudios Económicos
Sucursal Arequipa

Martes, 06 de marzo de 2018

En diciembre, los sectores agropecuario y pesca crecieron 21,9 y 44,4 por ciento, respectivamente; en contraste, el sector minero registró una contracción de 8,5 por ciento, en términos reales, respecto al mismo mes de 2016.

Evolución de la producción agropecuaria 1/

(Evolución % real respecto a similar mes del año anterior)

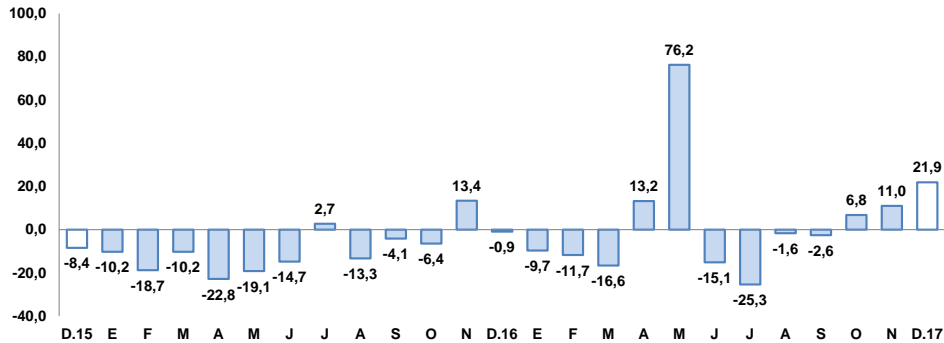

1/ A precios de 2007

Fuente: Ministerio de Agricultura y Gerencia Regional de Agricultura y Riego-Moquegua

Elaboración: BCRP, Sucursal Arequipa, Departamento de Estudios Económicos

Evolución de la producción minera 1/

(Evolución % real respecto a similar mes del año anterior)

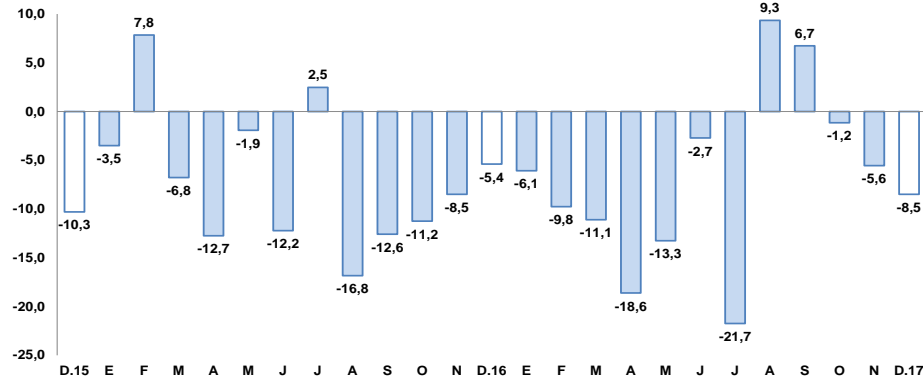

1/ A precios de 2007

Fuente: Ministerio de Energía y Minas.

Elaboración: BCRP, Sucursal Arequipa, Departamento de Estudios Económicos

Actividad Primaria

- El **sector agropecuario** registró un crecimiento real de 21,9 por ciento, respecto al mismo mes del año 2016, asociado a la mayor producción del subsector agrícola (27,8 por ciento) y, en menor medida, por los resultados positivos en el subsector pecuario (6,4 por ciento). En los primeros doce meses del año, la producción agropecuaria creció 4,4 por ciento.
- El **sector pesca** creció en 44,4 por ciento, fundamentalmente por la variación positiva del rubro consumo humano directo (61,0 por ciento). Entre enero y diciembre, el sector registró un crecimiento de 46,5 por ciento, tanto por la expansión del consumo humano indirecto (27,8 por ciento) y directo (26,5 por ciento)
- El **sector minero** decreció 8,5 por ciento, ante la menor producción de oro (-34,6 por ciento), molibdeno (-22,4 por ciento), cobre (-4,7 por ciento) y plata (-0,1 por ciento). Entre enero y diciembre, el sector reportó un resultado negativo de 7,3 por ciento, solamente atenuado por el crecimiento de la producción de plata (6,1 por ciento).

En diciembre, los indicadores tuvieron resultados mixtos. Por un lado, crecieron los créditos (30,3 por ciento), las exportaciones (15,4 por ciento) y el sector turismo (12,0 por ciento); mientras que se contrajeron la inversión pública (-13,7 por ciento), el sector manufactura (-10,4 por ciento) y los depósitos (-0,6 por ciento).

Otros indicadores:

- La **actividad manufacturera** registró una variación negativa de 10,4 por ciento en términos interanuales, explicada básicamente por la menor producción de cobre blíster (-17,7 por ciento) y cátodos de cobre (-1,3 por ciento). En el periodo acumulado, el sector reportó una expansión de 4,8 por ciento.
- El **arribo de turistas**, en diciembre, mostró una variación positiva de 12,0 por ciento, en el periodo interanual, debido a la mayor afluencia tanto de turistas nacionales (10,2 por ciento), como extranjeros (38,2 por ciento). En el acumulado anual, el sector se expandió ligeramente 1,7 por ciento.
- En noviembre, el **empleo** en la ciudad de Moquegua, en empresas privadas formales de 10 y más trabajadores, registró una expansión de 5,6 por ciento en el periodo interanual, asociado al mayor dinamismo de las ramas de comercio (44,0 por ciento), transporte, almacenes y comunicaciones (11,4 por ciento), extractiva (5,2 por ciento) y servicios (2,3 por ciento).
- Las **exportaciones** mostraron un alza de 15,4 por ciento, resultado de mayores envíos de productos tradicionales (16,8 por ciento), atenuado ante resultados negativos en el envío de no tradicionales (19,8 por ciento).
- Los **créditos** registraron una variación positiva de 30,3 por ciento; en contraste con los **depósitos** que disminuyeron 0,6 por ciento respecto al mismo mes del año anterior.
- La **inversión pública** (S/ 96,0 millones) decreció en 13,7 por ciento en términos reales respecto a diciembre de 2016, debido al menor gasto tanto de los gobiernos locales (-35,3 por ciento) como del Gobierno Regional (-6,2 por ciento).

Otros indicadores de actividad económica

(Variación % respecto a similar mes del año anterior)

	Jun.17	Jul.17	Ago.17	Sep.17	Oct.17	Nov.17	Dic.17
Producción industrial 1/	↓ -11,7	↑ 2,2	↓ -8,6	↓ -4,9	↑ 151,4	↑ 35,1	↓ -10,4
Arribos a establecimientos de hospedaje	↓ -2,0	↓ -2,3	↓ -6,9	↑ 6,9	↑ 3,0	↑ 9,8	↑ 12,0
Empleo	↓ -2,1	↓ -1,4	↑ 8,6	↓ -16,5	↑ 1,6	↑ 5,6	n.d
Exportaciones	↑ 17,5	↓ -35,0	↓ -14,7	↑ 69,5	↑ 24,7	↑ 171,9	↑ 15,4
Crédito total 2/	↓ -4,1	↓ -4,4	↓ -4,2	↓ -4,8	↓ -5,9	↓ -5,5	↑ 30,3
Depósitos 2/	↑ 0,7	↑ 0,1	↓ -2,4	↓ -0,8	↓ -6,7	↓ -4,4	↓ -0,6
Inversión Pública 1/	↓ -16,2	↑ 37,9	↑ 29,8	↓ -16,4	↓ -18,1	↑ 56,8	↓ -13,7

1/ En términos reales

2/ En términos nominales

3/ En empresas de 10 a más trabajadores situadas en la ciudad de Moquegua

Fuentes: BCRP - Sucursal Arequipa, SBS, SUNAT, MTPE y MEF.

En diciembre, el sector agropecuario creció 21,9 por ciento respecto al mismo mes del año 2016, ante la mayor producción agrícola y, en menor medida, por el buen desempeño del subsector pecuario. Asimismo, en el acumulado anual, la producción agropecuaria creció 4,4 por ciento.

Producción de principales productos agropecuarios 1/

(Miles de toneladas)

Subsectores	Estructura	Diciembre				Enero - Diciembre			
	Porcentual 2015 2/	2016	2017	Var.%	Contribución al crecimiento 3/	2016	2017	Var.%	Contribución al crecimiento 3/
SECTOR AGRICOLA	80,4			27,8	20,1			5,2	4,1
Orientada al mercado externo y agroindustria 2/	18,8			26,2	5,8			-2,5	-0,8
Olivo	0,4	0,0	0,0	-	-	0,1	0,2	95,4	0,2
Orégano	6,6	0,2	0,3	16,3	2,5	2,0	2,3	15,7	1,4
Palta	5,8	0,0	0,2	5/	2,4	6,2	5,1	-17,8	-1,1
Vid	5,8	0,0	0,0	-100,0	-0,6	6,8	6,0	-11,7	-1,0
Orientada al mercado interno 2/	61,6			28,3	22,0			8,6	5,9
Alfalfa	52,1	35,0	44,2	26,1	13,4	434,5	479,1	10,3	4,6
Cebolla	1,0	0,0	0,0	-	-	2,6	1,5	-42,2	-0,5
Chirimoya	0,2	0,0	0,0	-	-	0,2	0,2	3,7	0,0
Damasco	0,5	0,0	0,0	3,5	0,0	0,2	0,1	-26,8	-0,2
Frijol grano seco	0,4	0,0	0,0	-	-	0,1	0,1	-8,6	0,0
Frijol vainita	0,2	0,0	0,0	25,3	0,1	0,3	0,3	2,0	0,0
Haba grano seco	0,2	0,0	0,0	-62,0	-0,1	0,2	0,2	4,5	0,0
Lima	0,3	0,0	0,0	-	-	0,6	0,7	11,2	0,0
Maíz amiláceo	0,8	0,0	0,0	-27,0	0,0	0,8	0,8	7,1	0,1
Maíz Chala	0,3	0,2	0,1	-36,7	-0,1	4,2	4,3	1,3	0,0
Maíz Choclo	0,4	0,0	0,0	14,9	0,0	0,8	0,7	-5,1	0,0
Manzana	0,3	0,0	0,0	-	-	0,5	0,5	1,4	0,0
Papa	2,4	0,2	0,1	-72,4	-0,8	6,6	6,7	1,7	0,0
Tuna	0,9	0,0	0,2	466,6	1,0	2,1	2,3	11,4	0,1
SECTOR PECUARIO	19,6			6,4	1,8			1,4	0,3
Carne de ave 4/	0,6	0,0	0,0	-22,0	-0,2	0,2	0,2	-3,7	0,0
Carne de alpaca 4/	0,2	0,0	0,0	-1,3	0,0	0,1	0,1	31,1	0,1
Carne de ovino 4/	0,3	0,0	0,0	-12,9	0,0	0,1	0,1	-11,4	0,0
Carne de porcino 4/	1,6	0,1	0,1	36,3	1,0	0,7	0,9	33,0	0,7
Carne de vacuno 4/	3,9	0,1	0,1	-10,6	-0,7	1,2	1,0	-18,8	-0,9
Fibra Alpaca	1,1	0,0	0,0	89,4	0,9	0,1	0,1	40,2	0,4
Huevos	1,6	0,0	0,0	28,2	0,2	0,2	0,2	-19,1	-0,1
Leche	10,1	1,4	1,5	4,2	0,6	16,2	16,6	2,6	0,3
SECTOR AGROPECUARIO	100,0			21,9	21,9			4,4	4,4

1/ Cifras preliminares.

2/ A precios de 2007.

3/ En base a la estructura de similar periodo de 2016.

4/ Peso Neto.

5/ Variación mayor a 1000 por ciento

Fuente: Ministerio de Agricultura y Gerencia Regional de Agricultura y Riego - Arequipa.

Elaboración: BCRP, Sucursal Arequipa, Departamento de Estudios Económicos.

- La **actividad agrícola** creció 27,8 por ciento debido al crecimiento de la producción orientada tanto al mercado interno (28,3 por ciento) y al externo y agroindustria (13,8 por ciento). El primer caso, explicado básicamente por la mayor producción de alfalfa (26,1 por ciento), entre otros; mientras el segundo caso se debió, principalmente, a la mayor producción de orégano (16,3 por ciento) y palta, que se multiplicó 10 veces. En el acumulado anual, el sector agrícola registró un incremento de 5,2 por ciento, por mayores áreas cultivadas de productos orientados al mercado interno (8,6 por ciento).
- La **producción pecuaria** reportó una variación positiva de 6,4 por ciento, básicamente por el resultado favorable en la producción de la fibra de alpaca (89,4 por ciento), carne de porcino (36,3 por ciento) y leche (4,2 por ciento), principalmente; contrarrestado parcialmente por la menor producción de carne de vacuno (-10,6 por ciento) y de ave (-22,0 por ciento). En el acumulado anual, la producción pecuaria registró 1,4 por ciento de expansión, ante el mayor dinamismo de la producción de carne de porcino (33,0 por ciento) y de alpaca (31,1 por ciento), además de la mayor producción de fibra de alpaca (40,2 por ciento) y leche (2,6 por ciento).

En diciembre, la pesca registró un crecimiento de 44,4 por ciento interanual, ante la mayor extracción de especies hidrobiológicas para consumo humano directo. Entre enero y diciembre, el sector se expandió 46,5 por ciento.

Producción pesquera 1/ 2/
(En TM)

	Diciembre			Enero - Diciembre		
	2016	2017	Var.%	2016	2017	Var.%
Consumo Humano Directo	2 472	3 980	61,0	24 793	31 366	26,5
Fresco	1 486	3 279	120,6	19 457	24 317	25,0
Congelado	986	701	-28,9	5 336	7049	32,1
Consumo Humano Indirecto	0	0	-	42 189	53 925	27,8
SECTOR PESCA 2/			44,4			46,5

1/ Cifras preliminares.

2/ A precios de 2007.

Elaboración: BCRP, Sucursal Arequipa, Departamento de Estudios Económicos

- El crecimiento del **sector pesquero**, fue resultado del mayor desembarque de recursos hidrobiológicos para el consumo humano directo (61,0 por ciento), asociado a su línea de fresco (120,6 por ciento) de especies como el bonito, tiburón azul, pota y caracol; atenuado por una reducción en la línea de congelado (-28,9 por ciento) por menor captura de perico, pota y lisa.
- En los doce meses del año, el sector pesca registró un crecimiento de 46,5 por ciento, ante la mayor captura de especies dirigida al consumo humano directo (26,5 por ciento) y por una mayor extracción de anchoveta para el consumo humano indirecto (27,8 por ciento) dada la buena temporada del primer semestre.

Cotización de la harina de pescado
(US\$/tonelada - Hamburgo)

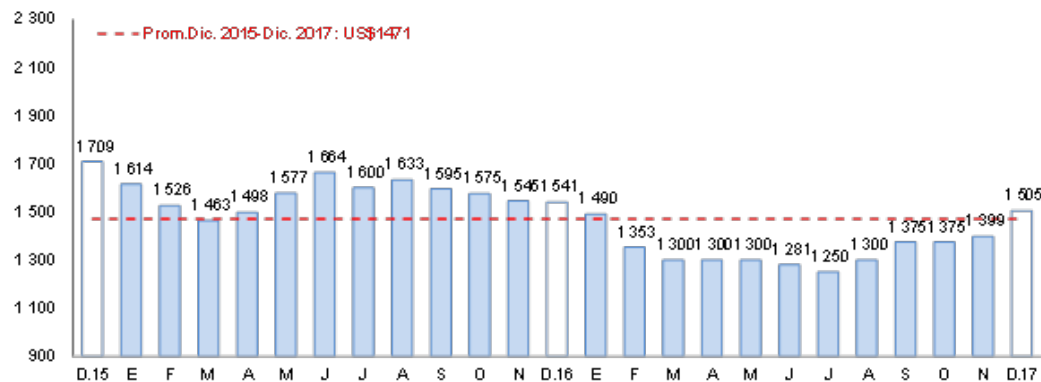

Fuente: Bloomberg.

Elaboración: BCRP, Sucursal Arequipa, Departamento de Estudios Económicos

- En diciembre, el **precio promedio de la harina de pescado** fue de US\$ 1 505 por tonelada, lo que representó una contracción de 2,3 por ciento en el periodo interanual; mientras que, en el comparativo mensual, registró un incremento de 7,6 por ciento.

La producción minera decreció 8,5 por ciento, debido a la menor producción de molibdeno y concentrados de cobre. Entre enero y diciembre, la actividad minera acumuló una caída de 7,3 por ciento.

Producción Minera 1/

(Var. % real respecto al mismo periodo del año anterior)

Mineral	Estructura Porcentual 2015 2/	Diciembre				Enero - Diciembre			
		2016	2017	Var.%	Contribución al crecimiento 3/	2016	2017	Var.%	Contribución al crecimiento 3/
Cobre (TMF)	75,2	14 849	14 157	-4,7	-3,5	174 918	161 119	-7,9	-6,1
Oro (KFG)	2,6	71	46	-34,6	-0,5	905	619	-31,6	-0,5
Plata (KGF)	2,8	8 220	8 210	-0,1	0,0	90 276	95 822	6,1	0,2
Molibdeno (TMF)	19,4	370	287	-22,4	-4,5	3 926	3 746	-4,6	-0,8
SECTOR MINERÍA 2/	100,0			-8,5	-8,5			-7,3	-7,3

1/ Cifras preliminares.

2/ A precios de 2007.

3/ En base a la estructura de similar periodo de 2016.

Fuente: Ministerio de Energía y Minas.

Elaboración: BCRP, Sucursal Arequipa, Departamento de Estudios Económicos.

Variación de la producción minera 1/

(Var.% real respecto a similar mes del año anterior)

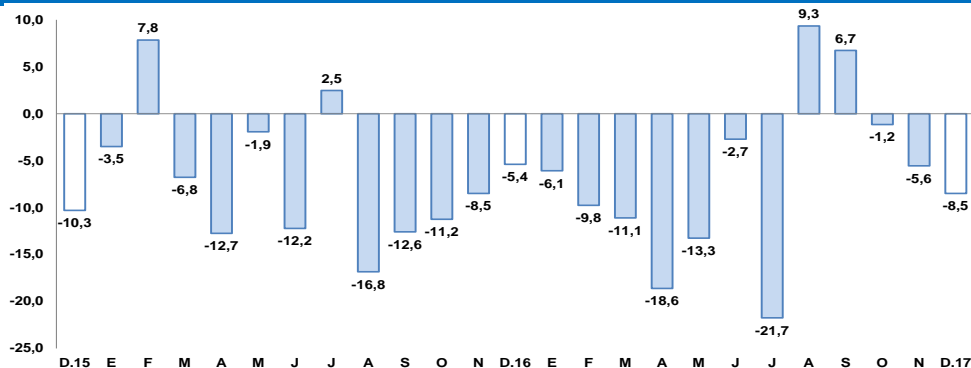

1/ A precios de 2007

Fuente: Ministerio de Energía y Minas.

Elaboración: BCRP, Sucursal Arequipa, Departamento de Estudios Económicos

- En diciembre, la **actividad minera** registró una variación negativa, ante la menor producción de molibdeno (-22,4 por ciento), cobre (-4,7 por ciento), oro (-34,6 por ciento) y plata (-0,1 por ciento)
- Entre enero y diciembre, la actividad minera se contrajo, resultado del menor dinamismo de la producción de cobre (-7,9 por ciento), molibdeno (-4,6 por ciento) y oro (-31,6 por ciento); atenuado por el crecimiento de la producción de plata (6,1 por ciento).
- La **cotización internacional de los principales metales** registró, en el periodo interanual, un incremento en los precios del cobre (20,7 por ciento) y oro (19,5 por ciento); mientras que cayó el precio de la plata (-1,6 por ciento). En el comparativo mensual, se reportó una reducción de los precios de la plata (-4,9 por ciento), oro (-1,5 por ciento) y cobre (-0,2 por ciento).

La producción manufacturera registró una contracción de 10,4 por ciento, en el periodo interanual, ante la menor producción de cobre blíster y, en menor medida, de conservas y congelado de pescado.

Producción manufacturera 1/

(Variación % real respecto al mismo periodo del año anterior)

Ramas de actividad	Estructura porcentual 2015 1/	Diciembre		Enero - Diciembre	
		Var.%	Contribución 2/	Var.%	Contribución 2/
MANUFACTURA PRIMARIA					
Conservas y congelado pescado	0,5	-32,2	-0,1	29,8	0,1
Harina y aceite de pescado	0,4	-	-	-18,4	0,0
Cobre blíster	51,3	-17,7	-9,5	2,4	1,2
Cátodos de cobre	46,3	-1,3	-0,6	7,0	3,2
Oro refinado	0,2	-3,8	0,0	14,4	0,0
Plata refinada	1,3	-8,3	-0,1	19,9	0,3
SECTOR MANUFACTURA	100,0	-10,4	-10,4	4,8	4,8

1/ A precios de 1994.

2/ En base a la estructura de similar periodo de 2016.

Fuente: Ministerios de la Producción y Energía y Minas

Elaboración: BCRP, Sucursal Arequipa. Departamento de Estudios Económicos.

Variación de la manufactura primaria 1/

(Var.% real respecto a similar mes del año anterior)

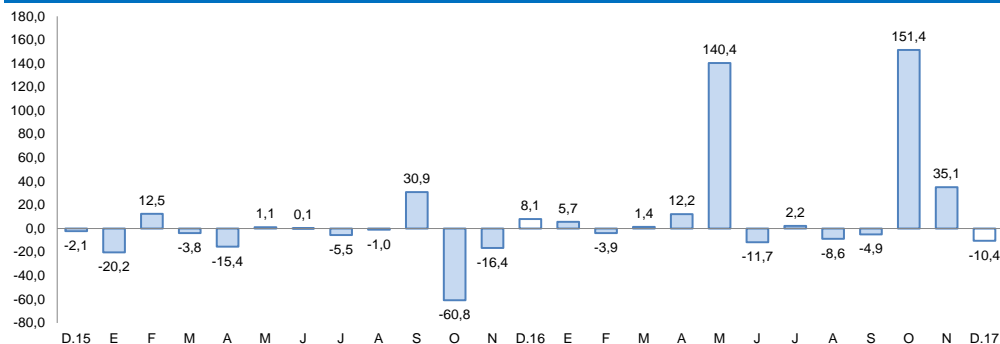

1/ A precios de 1994

Fuente: Empresas Industriales.

Elaboración: BCRP, Sucursal Arequipa, Departamento de Estudios Económicos

- La **manufactura primaria** en Moquegua, durante el mes de diciembre, registró una variación negativa de 10,4 por ciento en comparación al mismo mes del año 2016, debido principalmente a la menor producción de cobre blíster (-17,7 por ciento) y, en menor medida, de conservas y congelado de pescado (-32,2 por ciento) y plata refinada (-8,3 por ciento); es pertinente señalar que no se registró producción de harina y aceite de pescado.
- En el año 2017, la producción manufacturera acumuló una expansión de 4,8 por ciento, asociada a la mayor producción de conservas y congelado de pescado (29,8 por ciento), plata refinada (19,9 por ciento), oro refinado (14,4 por ciento), cátodos de cobre (7,0 por ciento) y cobre blíster (2,4 por ciento); resultado que fue atenuado por la contracción de la producción de harina y aceite de pescado (-18,4 por ciento).

En noviembre, el empleo formal en las empresas de 10 a más trabajadores registró una variación positiva de 5,6 por ciento, en términos interanuales. En tanto, en el acumulado anual, la contracción registrada fue de 2,6 por ciento.

Ciudad de Moquegua: Índice mensual de empleo en empresas privadas formales de 10 a más trabajadores (Octubre 2010 = 100)

	Noviembre			Enero - Noviembre		
	2016	2017	Var.%	2016	2017	Var.%
Extractiva 2/	85,1	89,5	5,2	90,3	89,3	-1,1
Industria manufacturera	136,6	116,0	-15,1	159,6	128,0	-19,8
Comercio	59,7	86,0	44,0	69,5	77,8	11,8
Transporte, almacenes y comunicaciones	175,6	195,6	11,4	177,0	183,0	3,4
Servicios 3/	146,0	149,4	2,3	129,8	123,9	-4,6
Total	139,3	147,1	5,6	130,6	127,3	-2,6

Nota: La información corresponde al primer día de cada mes.

1/ Cifras preliminares.

2/ Conformada por las subramas agricultura, pesca y minería.

3/ Conformada por las subramas servicios prestados a empresas, restaurantes y hoteles, establecimientos financieros, enseñanza, servicios sociales y comunales; y electricidad, gas y agua.

Fuente: MTPE - Encuesta Nacional de Variación del Empleo (ENVME)

Elaboración: BCRP, Sucursal Arequipa, Departamento de Estudios Económicos.

- El **empleo formal** en la ciudad de Moquegua en empresas privadas formales de 10 a más trabajadores, registró una variación positiva de 5,6 por ciento, debido a una expansión en los sectores comercio (44,0 por ciento), extractiva (5,2 por ciento), transporte, almacenes y comunicaciones (11,4 por ciento) y servicios (2,3 por ciento), debido al incremento en las ventas de productos de consumo masivos y mayor actividad en los servicios educativos y financieros.
- En los primeros once meses del año, el empleo tuvo un descenso de 2,6 por ciento, ante el desempeño negativo de la mayoría de sectores, especialmente industria manufacturera (-19,8 por ciento), extractiva (-1,1 por ciento) y servicios (-4,6 por ciento).

Ciudad de Moquegua: Crecimiento del empleo formal urbano (Var.% con respecto a similar mes del año anterior)

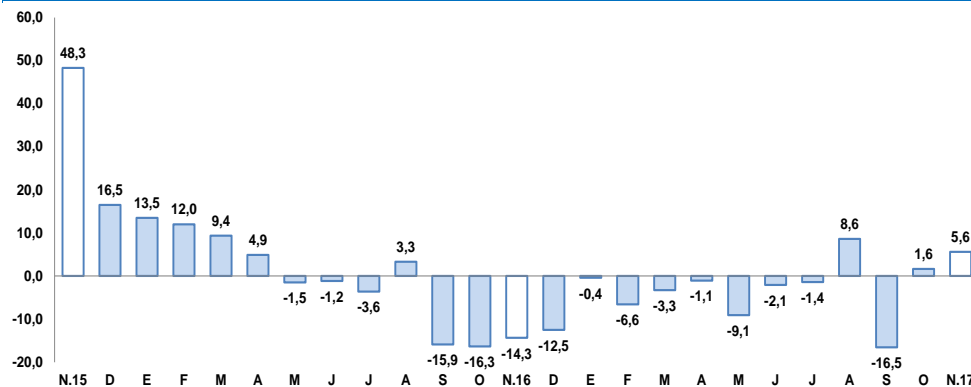

Fuente: Ministerio de Trabajo y Promoción del Empleo.

Elaboración: BCRP, Sucursal Arequipa, Departamento de Estudios Económicos

Las exportaciones, en el mes de diciembre, crecieron 15,4 por ciento, debido a los mayores envíos de productos tradicionales, atenuado por menores envíos de productos no tradicionales. En los primeros doce meses del año se registró un incremento de 9,2 por ciento.

**Moquegua: Exportaciones por grupo de productos 1/
(Valor FOB en millones de US\$)**

TIPO	Diciembre			Enero-Diciembre		
	2016	2017	Var. %	2016	2017	Var. %
PRODUCTOS TRADICIONALES	121,1	141,4	16,8	1380,2	1513,6	9,7
Pesqueros	0,0	0,0	-	24,3	10,8	-55,4
Agrícolas	0,0	0,0	-	0,0	0,0	-
Mineros	121,1	141,4	16,8	1355,9	1502,8	10,8
Petróleo y derivados	0,0	0,0	-	0,0	0,0	2/
PRODUCTOS NO TRADICIONALES	5,0	4,0	-19,8	40,7	38,6	-5,3
Agropecuarios	0,0	0,0	-27,6	0,5	0,9	71,8
Pesqueros	0,4	0,2	-34,4	9,8	13,8	40,4
Textiles	0,0	0,0	-76,3	0,0	0,0	91,3
Maderas, papeles y sus derivados	0,0	0,0	-	0,0	0,0	-
Químicos	3,4	1,6	-52,3	27,6	18,4	-33,2
Minerales no metálicos	0,0	0,0	-	0,0	0,0	-
Sidero-metalúrgicos	0,2	0,5	193,8	0,6	2,6	301,5
Metal-mecánicos	0,0	1,0	-	0,0	1,1	2/
Otros	1,1	0,6	-41,8	2,1	1,8	-15,4
TOTAL EXPORTACIONES	126,1	145,5	15,4	1420,9	1552,2	9,2

1/ Cifras preliminares.

2/ variación mayor a 1000 por ciento

Fuente: SUNAT.

Elaboración: BCRP - Sucursal Arequipa. Departamento de Estudios Económicos.

- En diciembre, las **exportaciones regionales** totalizaron US\$ 145,5 millones, representando un crecimiento de 15,4 por ciento en relación con el mismo mes del año anterior; debido al mayor dinamismo de los envíos de productos tradicionales, por mayores envíos de productos mineros (16,8 por ciento) como cátodos y blíster de cobre. En contraste, se registraron menores envíos de productos no tradicionales (-19,8 por ciento), básicamente por menores embarques de productos químicos (-52,3 por ciento) y pesqueros (-34,4 por ciento), atenuado por el crecimiento importante de las exportaciones sidero-metalúrgicas (193,8 por ciento) y metal-mecánicas.
- Entre enero y diciembre, las exportaciones alcanzaron US\$ 1 552,2 millones, lo que significó un incremento de 9,2 por ciento, ante un mayor dinamismo registrado de los envíos de productos tradicionales (9,7 por ciento) vinculados principalmente a productos mineros (10,8 por ciento); resultado que fue atenuado por la menor exportación de productos no tradicionales (-5,3 por ciento), básicamente por a la caída en la exportación de productos químicos (-33,2 por ciento).

El saldo de créditos, al cierre de diciembre, fue de S/ 1 183 millones, 30,3 por ciento superior respecto al mismo mes del año anterior. La Banca Múltiple registró un alza de 41,2 por ciento y el Banco de la Nación incrementó sus créditos en 27,9 por ciento.

Crédito Directo

(Saldos a fin de periodo en millones de soles)

	Estructura %	Diciembre		Var.% Nominal
	Dic-17	2016	2017	Dic-17 / Dic-16
Banco de la Nación 1/	3,8	35	45	27,9
Agrobanco 2/	0,0	5	0	-100,0
Banca múltiple	66,2	554	783	41,2
Instituciones no bancarias	30,0	313	355	13,5
Financieras	6,0	65	71	9,7
Cajas Municipales	24,0	248	284	14,6
Cajas Rurales	0,0	0	0	-
Edpymes	0,0	0	0	-100,0
Arrendamiento Financiero	0,0	0	0	-
TOTAL	100,0	908	1183	30,3
Empresas	66,7	554	789	42,4
Personas	33,3	354	394	11,3
Consumo	26,0	273	307	12,4
Hipotecario	7,3	80	86	7,5
MN	68,3	845	808	-4,3
ME	31,7	63	375	497,1
ME (Millo.US\$)		19	116	518,3

1/ Ajuste en Créditos a Empresas

2/ Debido al redondeo de los datos parciales, los totales pueden diferir de la suma de las partes

Fuente: SBS y AFP

Elaboración: BCRP, Sucursal Arequipa. Departamento de Estudios Económicos.

Variación del crédito directo (Var.% con respecto a similar mes del año anterior)

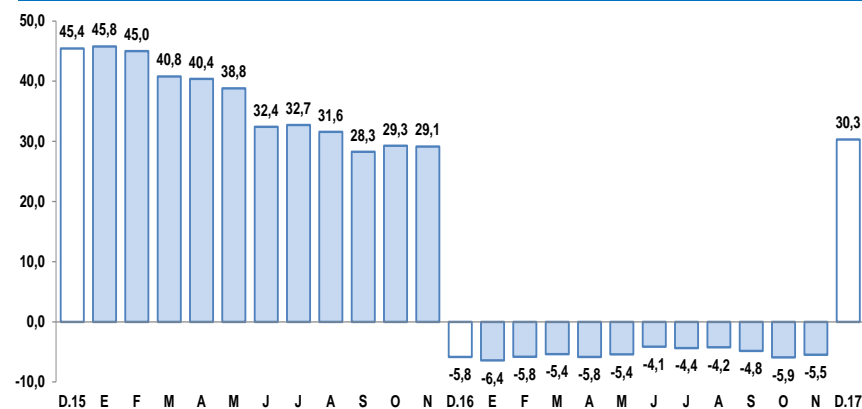

- Según el **tipo de crédito**, el otorgado a empresas representó el 66,7 por ciento del total, cuyos saldos mostraron un incremento de 42,4 por ciento; en tanto que, los créditos a personas representaron el 33,3 por ciento y se incrementaron 11,3 por ciento en el período interanual, debido al crecimiento de los préstamos de consumo (12,4 por ciento) y los créditos hipotecarios (7,5 por ciento).

Los depósitos en Moquegua (S/ 967 millones) reportaron una ligera contracción de 0,6 por ciento, en el periodo interanual, debido a la menor captación de depósitos a la vista (-9,5 por ciento), contrarrestada por la mayor captación de depósitos de ahorro (3,8 por ciento) y a plazo (0,6 por ciento).

Depósitos

(Saldos a fin de periodo en millones de soles)

	Estructura % Dic-17	Diciembre		Var.% Nominal Dic-17 / Dic-16
		2016	2017	
Banco de la Nación	19,3	172	186	8,5
Banca múltiple	60,5	629	585	-6,9
Instituciones no bancarias	20,2	172	195	13,8
Fiancieras	1,5	11	14	31,0
Cajas Municipales	18,7	161	181	12,6
Cajas Rurales	0,0	0	0	-
TOTAL	100,0	972	967	-0,6
Vista	22,9	245	221	-9,5
Ahorro	46,2	430	447	3,8
A plazo	30,9	297	299	0,6
MN	78,2	706	756	7,2
ME	21,8	267	211	-21,0
ME (Mill. US\$)		80	65	-18,2

Fuente: Superintendencia de Banca, Seguros y AFP.

Elaboración: BCRP, Sucursal Arequipa. Departamento de Estudios Económicos.

Variación de los depósitos

(Var.% con respecto a similar mes del año anterior)

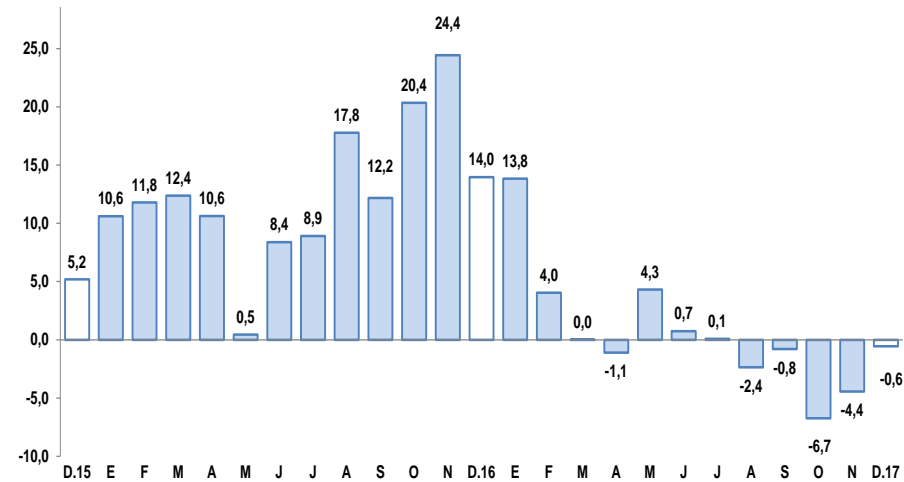

Fuente: Superintendencia de Banca, Seguros y AFP.

La inversión pública en diciembre sumó S/ 96,0 millones, mostrando una evolución negativa de 13,7 por ciento en comparación con diciembre de 2016, debido a menores gastos de los gobiernos locales y del Gobierno Regional. En el acumulado anual, la inversión pública creció 10,5 por ciento.

Inversión Pública 1/ 2/

(En millones de soles)

	Diciembre			Enero - Diciembre		
	2016	2017	Var.% real	2016	2017	Var.% real
Gobierno Nacional	7	14	89,4	45	108	133,9
Gobierno Regional	50	47	-6,2	193	272	37,9
Gobiernos locales	53	35	-35,3	247	169	-33,5
Total	110	96	-13,7	485	550	10,5

1/ Información actualizada al 31 de Diciembre de 2017.

2/ Comprende la adquisición de activos no financieros.

3/ Variación mayor a 1000 por ciento

Fuente: MEF.

Elaboración: BCRP, Sucursal Arequipa. Departamento de Estudios Económicos.

Variación de la Inversión Pública

(Var.% real con respecto a similar mes del año anterior)

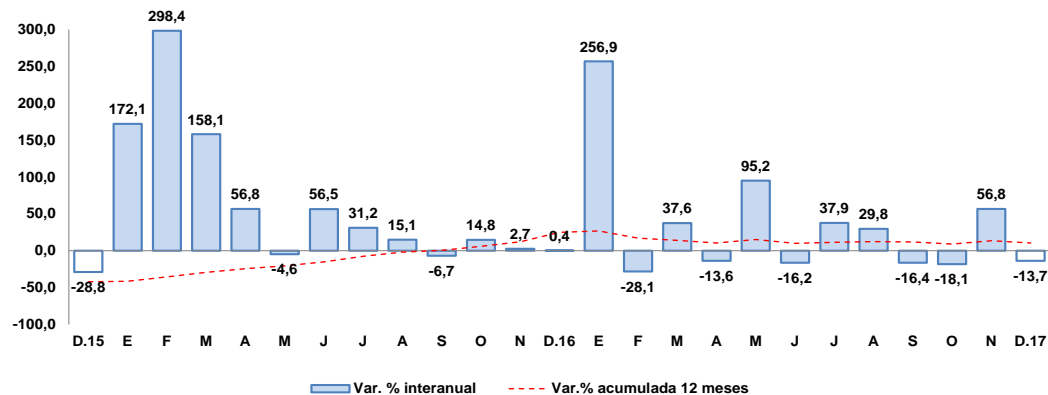

Fuente: Ministerio de Economía y Finanzas.

Elaboración: BCRP, Sucursal Arequipa. Departamento de Estudios Económicos.

Los principales proyectos ejecutados en la región fueron:

Por el Gobierno Nacional:

- Mejoramiento de la red vial departamental Moquegua – Arequipa, con S/ 4,0 millones.
- Creación de la infraestructura e implementación básica en la carrera profesional de Ingeniería Ambiental de la Universidad Nacional de Moquegua – sede Ilo, provincia de Pacocha, con S/ 1,4 millones.
- Creación de la infraestructura e implementación de la escuela profesional de Gestión Pública y Desarrollo Social de la Universidad Nacional de Moquegua – sede Mariscal Nieto, con S/ 1,3 millones.

En el caso del **Gobierno Regional** destacaron:

- Mejoramiento de las condiciones para el aprendizaje de las ciencias, investigación e innovación en las instituciones educativas secundarias de la región, con S/ 6,1 millones.
- Construcción de la carretera a nivel de trocha carrozable, distritos de Quinistaquillas – Cuchumbaya, provincia de General Sánchez Cerro, con S/ 3,6 millones.
- Ampliación y mejoramiento del hospital de Moquegua con S/ 3,1 millones.

Y por los **gobiernos locales** fueron:

- Mejoramiento e instalación del sistema de agua potable y alcantarillado del C.P.M. Los Ángeles, provincia de Mariscal Nieto, con S/ 6,7 millones.
- Mejoramiento y ampliación de los sistemas de agua potable, alcantarillado y tratamiento de aguas residuales, localidad y distrito de Ichuña – General Sánchez Cerro, con S/ 2,6 millones.