



Moquegua: Síntesis de Actividad Económica - Noviembre 2017 -

Departamento de Estudios Económicos
Sucursal Arequipa

Miércoles, 31 de enero de 2018

En noviembre, los sectores agropecuario y pesca crecieron 11,0 y 245,1 por ciento, respectivamente; en contraste, el sector minero registró una contracción de 5,6 por ciento, en términos reales respecto al mismo mes de 2016.

Evolución de la producción agropecuaria 1/

(Evolución % real respecto a similar mes del año anterior)

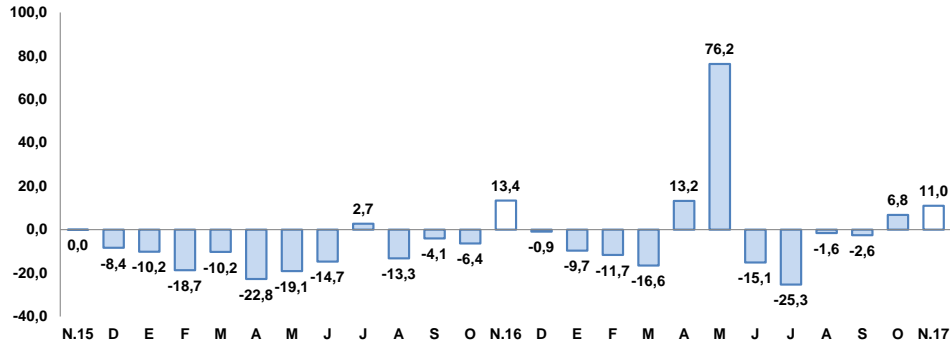

1/ A precios de 2007

Fuente: Ministerio de Agricultura y Gerencia Regional de Agricultura y Riego-Moquegua

Elaboración: BCRP, Sucursal Arequipa, Departamento de Estudios Económicos

Evolución de la producción minera 1/

(Evolución % real respecto a similar mes del año anterior)

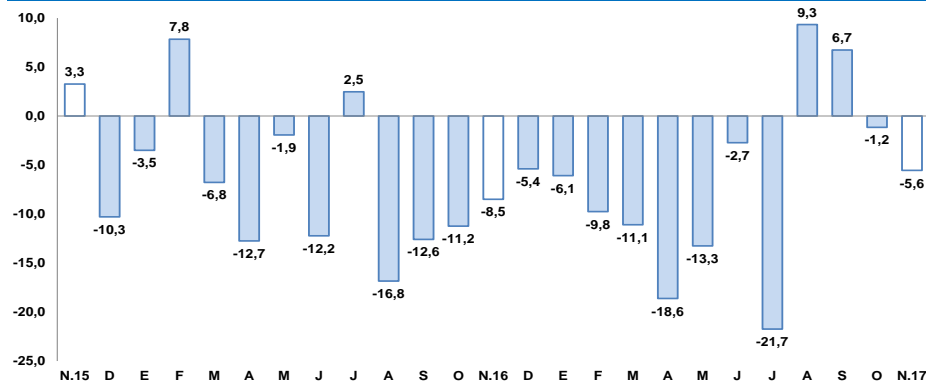

1/ A precios de 2007

Fuente: Ministerio de Energía y Minas.

Elaboración: BCRP, Sucursal Arequipa, Departamento de Estudios Económicos

Actividad Primaria

- El **sector agropecuario** registró un crecimiento real de 11,0 por ciento respecto al similar mes del año 2016, asociado a la mayor producción del subsector agrícola (5,2 por ciento); asimismo, se reportaron resultados positivos en el subsector pecuario (31,7 por ciento). En los primeros once meses del año, la producción agropecuaria creció 2,3 por ciento.
- El **sector pesca** creció en 245,1 por ciento, por efecto de una variación positiva del rubro consumo humano directo (249,0 por ciento). Entre enero y noviembre, el sector sostuvo un crecimiento de 46,8 por ciento, principalmente por la expansión del consumo humano indirecto (27,8 por ciento)
- El **sector minero** decreció 5,6 por ciento, ante la menor producción de molibdeno (-18,7 por ciento), oro (-33,6 por ciento) y cobre (-2,4 por ciento). Entre enero y noviembre, el sector reportó un resultado negativo de 7,1 por ciento.

En noviembre, los resultados fueron mixtos. Por un lado, crecieron la inversión pública (56,8 por ciento), manufactura (35,1 por ciento), exportaciones (176,5 por ciento) y turismo (9,8 por ciento); mientras que, se contrajeron los créditos (5,5 por ciento) y depósitos (4,4 por ciento).

Otros indicadores:

- La **actividad manufacturera** registró una variación positiva de 35,1 por ciento en términos interanuales, explicada por la mayor producción de conservas y congelado de pescado (605,6 por ciento) y de cátodos de cobre (114,0 por ciento), principalmente. En el periodo acumulado, el sector reportó una expansión de 22,8 por ciento.
- El **arribo de turistas**, en noviembre, mostró una variación positiva de 9,8 por ciento, en el periodo interanual, debido a la mayor afluencia tanto de turistas nacionales (8,1 por ciento), como extranjeros (56,9 por ciento). En el acumulado anual, el sector se expandió ligeramente 0,7 por ciento.
- En noviembre, el **empleo** en la ciudad de Moquegua, en empresas privadas formales de 10 y más trabajadores, registró una expansión de 5,6 por ciento en el periodo interanual, asociado al mayor dinamismo de las ramas de comercio (44,0 por ciento), transporte, almacenes y comunicaciones (11,4 por ciento), extractiva (5,2 por ciento) y servicios (2,3 por ciento).
- Las **exportaciones** mostraron un alza de 176,5 por ciento, resultado de mayores envíos de productos tradicionales (179,9 por ciento) y no tradicionales (70,1 por ciento).
- Los **créditos** registraron una variación negativa de 5,5 por ciento; así como los **depósitos** que disminuyeron 4,4 por ciento respecto al mismo mes del año anterior.
- La **inversión pública** (S/ 65 millones) se incrementó en 56,8 por ciento en el periodo interanual, debido al mayor gasto tanto del Gobierno Nacional (146,2 por ciento) como del Gobierno Regional (53,1 por ciento).

Otros indicadores de actividad económica

(Variación % respecto a similar mes del año anterior)

	Jun.17	Jul.17	Ago.17	Sep.17	Oct.17	Nov.17
Producción industrial 1/	-11,7	2,2	-8,6	-4,9	151,4	35,1
Arribos a establecimientos de hospedaje	-2,0	-2,3	-6,9	6,9	3,0	9,8
Empleo	-2,1	-1,4	8,6	-16,5	1,6	5,6
Exportaciones	17,5	-35,0	-14,7	69,5	24,7	176,5
Crédito total 2/	-4,1	-4,4	-4,2	-4,8	-5,9	-5,5
Depósitos 2/	0,7	0,1	-2,4	-0,8	-6,7	-4,4
Inversión Pública 1/	-16,2	37,9	29,8	-16,4	-18,1	56,8

1/ En términos reales

2/ En términos nominales

3/ En empresas de 10 a más trabajadores situadas en la ciudad de Moquegua

Fuentes: BCRP - Sucursal Arequipa, SBS, SUNAT, MTPE y MEF.

En noviembre, el sector agropecuario creció 11,0 por ciento respecto al mismo mes del año 2016, ante la mayor producción agrícola (5,2 por ciento), así como por el desempeño del subsector pecuario que registró un crecimiento de 31,7 por ciento. Asimismo, en los primeros once meses del año, la producción agropecuaria creció 2,3 por ciento.

Producción de principales productos agropecuarios 1/

(Miles de toneladas)

Subsectores	Estructura Porcentual 2015 2/	Noviembre			Enero - Noviembre				
		2016	2017	Var.%	Contribución al crecimiento 3/		Contribución al crecimiento 3/		
SECTOR AGRICOLA	80,4			5,2	4,0			3,1	2,5
Orientada al mercado externo y agroindustria 2/	18,8			13,8	4,9			-4,0	-1,2
Olivo	0,4	0,0	0,0	-	-	0,1	0,2	95,4	0,2
Orégano	6,6	0,5	0,6	12,1	3,2	1,8	2,1	15,6	1,3
Palta	5,8	0,1	0,2	43,8	0,7	6,1	4,9	-20,5	-1,4
Vid	5,8	0,0	0,0	-	-	6,7	6,0	-11,2	-1,0
Orientada al mercado interno 2/	61,6			0,4	0,2			6,4	4,4
Alfalfa	52,1	35,8	39,1	9,1	3,7	399,5	434,9	8,9	3,9
Cebolla	1,0	0,0	0,0	-	-	2,6	1,4	-45,2	-0,6
Chirimoya	0,2	0,0	0,0	-	-	0,2	0,2	3,7	0,0
Damasco	0,5	0,2	0,1	-33,5	-2,2	0,2	0,1	-27,5	-0,2
Frijol grano seco	0,4	0,0	0,0	-	-	0,1	0,1	-23,0	0,0
Frijol vainita	0,2	0,0	0,0	-66,4	-0,1	0,2	0,2	-0,4	0,0
Haba grano seco	0,2	0,0	0,0	63,2	0,1	0,2	0,2	4,1	0,0
Lima	0,3	0,0	0,0	-	-	0,6	0,6	10,4	0,0
Maíz amiláceo	0,8	0,0	0,0	-100,0	0,0	0,8	0,8	7,3	0,1
Maíz Chala	0,3	0,1	0,0	-100,0	-0,1	4,0	4,2	3,0	0,0
Maíz Choclo	0,4	0,0	0,0	-36,7	-0,1	0,7	0,7	-5,9	0,0
Manzana	0,3	0,0	0,0	-	-	0,5	0,5	1,4	0,0
Papa	2,4	0,0	0,0	-100,0	-0,1	6,4	6,6	3,9	0,1
Tuna	0,9	0,0	0,0	-100,0	0,0	2,0	1,7	-16,6	-0,2
SECTOR PECUARIO	19,6			31,7	7,0			-1,1	-0,2
Carne de ave 4/	0,6	0,0	0,0	44,5	0,2	0,2	0,2	-1,7	0,0
Carne de alpaca 4/	0,2	0,0	0,0	9,7	0,0	0,1	0,1	28,8	0,1
Carne de ovino 4/	0,3	0,0	0,0	-6,9	0,0	0,1	0,1	-19,5	-0,1
Carne de porcino 4/	1,6	0,1	0,1	8,8	0,2	0,6	0,7	16,7	0,3
Carne de vacuno 4/	3,9	0,1	0,1	-8,9	-0,4	1,1	0,7	-31,9	-1,4
Fibra Alpaca	1,1	0,0	0,1	251,7	6,7	0,0	0,1	114,6	0,6
Huevos	1,6	0,0	0,0	2,6	0,0	0,2	0,2	-23,0	-0,1
Leche	10,1	1,4	1,4	3,2	0,3	14,8	15,5	4,5	0,5
SECTOR AGROPECUARIO	100,0			11,0	11,0			2,3	2,3

1/ Cifras preliminares.

2/ A precios de 2007.

3/ En base a la estructura de similar periodo de 2016.

Fuente: Ministerio de Agricultura y Gerencia Regional de Agricultura y Riego - Arequipa.

Elaboración: BCRP, Sucursal Arequipa, Departamento de Estudios Económicos.

- La **actividad agrícola** creció 5,2 por ciento debido al crecimiento de la producción orientada al mercado externo y agroindustria (13,8 por ciento) e interno (0,4 por ciento). El primero explicado por el efecto de la mayor producción de palta (43,8 por ciento) y orégano (12,1 por ciento), mientras el segundo se debió, principalmente, a la mayor producción de alfalfa (9,1 por ciento) y haba grano seco (63,2 por ciento). En el acumulado anual, el sector agrícola registró un incremento de 2,3 por ciento, por mayores áreas cultivadas de productos orientados al mercado interno (6,4 por ciento).
- La **producción pecuaria** reportó una variación positiva de 31,7 por ciento, básicamente por el resultado favorable en la producción de la fibra de alpaca (251,7 por ciento) y carne de ave (44,5 por ciento), principalmente; contrarrestado parcialmente por la menor producción de carne de vacuno (-8,9 por ciento) y ovino (-6,9 por ciento). En los primeros diez meses del año, la producción pecuaria experimentó una caída de 1,1 por ciento, ante el menor dinamismo registrado en la producción avícola tanto de carne (-1,7 por ciento) como de huevos (-23,0 por ciento), además de la menor producción de carne de ovino (-19,5 por ciento) y vacuno (-31,9 por ciento).

En noviembre, la pesca registró un crecimiento de 245,1 por ciento interanual, ante la mayor extracción de especies hidrobiológicas para consumo humano directo. Entre enero y noviembre, el sector se expandió 46,8 por ciento.

Producción pesquera 1/ 2/

(En TM)

	Noviembre			Enero - Noviembre		
	2016	2017	Var. %	2016	2017	Var. %
Consumo Humano Directo	1 485	5 181	249,0	22 321	27 386	22,7
Fresco	1 281	4 360	240,3	17 970	21 038	17,1
Congelado	203	821	304,3	4 350	6348	45,9
Consumo Humano Indirecto	0	0	-	42 189	53 925	27,8
SECTOR PESCA 2/			245,1			46,8

1/ Cifras preliminares.

2/ A precios de 2007.

Elaboración: BCRP, Sucursal Arequipa, Departamento de Estudios Económicos

- El crecimiento del **sector pesquero**, fue resultado del mayor desembarque de recursos hidrobiológicos para el consumo humano directo (249,0 por ciento), en sus líneas de congelado (304,3 por ciento) de especies como el bonito, caballa y corvina, entre otros; y fresco (240,3 por ciento) por la mayor captura de bonito y pota.
- En los primeros once meses del año, el sector pesca registró un crecimiento de 46,8 por ciento, ante la mayor captura de especies dirigida al consumo humano directo (22,7 por ciento) y por una mayor extracción de anchoveta para el consumo humano indirecto (27,8 por ciento) dada la buena temporada del primer semestre.

Cotización de la harina de pescado

(US\$/tonelada - Hamburgo)

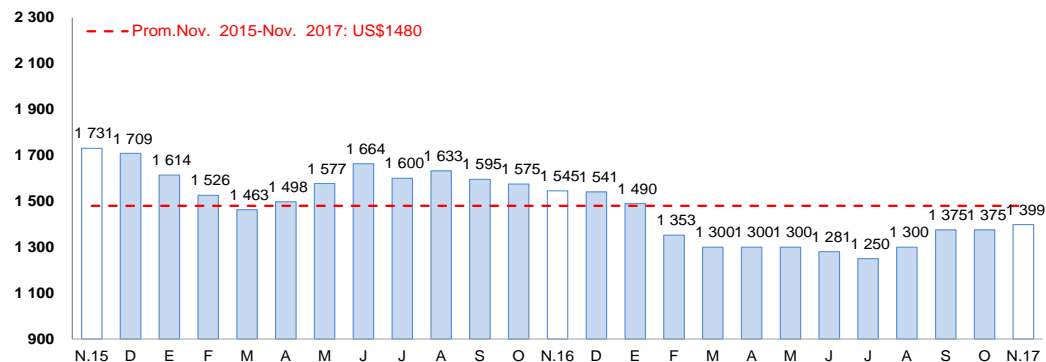

Fuente: Bloomberg.

Elaboración: BCRP, Sucursal Arequipa, Departamento de Estudios Económicos

- En noviembre, el **precio promedio de la harina de pescado** registró US\$ 1 399 por tonelada, lo que representó una contracción de 12,7 por ciento en el periodo interanual; mientras que, en el periodo mensual, no registró variación.

La producción minera decreció en 5,6 por ciento, debido a la menor producción de oro y concentrados de molibdeno. Entre enero y noviembre, la actividad minera acumuló una caída de 7,1 por ciento.

Producción Minera 1/

(Var. % real respecto al mismo periodo del año anterior)

Mineral	Estructura Porcentual 2015 2/	Noviembre			Enero - Noviembre				
		2016	2017	Var.%	Contribución al crecimiento 3/	2016	2017	Var.%	Contribución al crecimiento 3/
Cobre (TMF)	75,2	14 668	14 319	-2,4	-1,8	160 070	146 962	-8,2	-6,3
Oro (KFG)	2,6	63	42	-33,6	-0,4	834	573	-31,4	-0,5
Plata (KGF)	2,8	7 583	8 608	13,5	0,4	82 055	87 611	6,8	0,2
Molibdeno (TMF)	19,4	356	289	-18,7	-3,7	3 556	3 459	-2,7	-0,5
SECTOR MINERÍA 2/	100,0			-5,6	-5,6			-7,1	-7,1

1/ Cifras preliminares.

2/ A precios de 2007.

3/ En base a la estructura de similar periodo de 2016.

Fuente: Ministerio de Energía y Minas.

Elaboración: BCRP, Sucursal Arequipa, Departamento de Estudios Económicos.

Variación de la producción minera 1/

(Var.% real respecto a similar mes del año anterior)

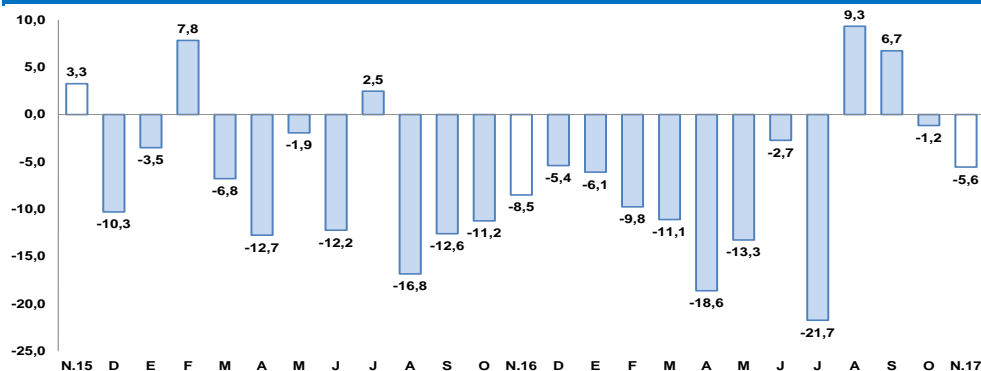

1/ A precios de 2007

Fuente: Ministerio de Energía y Minas.

Elaboración: BCRP, Sucursal Arequipa, Departamento de Estudios Económicos

- En noviembre, la **actividad minera** registró una variación negativa de 5,6 por ciento, ante la menor producción de molibdeno (-18,7 por ciento), oro (-33,6 por ciento) y cobre (-2,4 por ciento), en contraste, se registró un crecimiento de la producción de plata (13,5 por ciento).
- Entre enero y noviembre, la actividad minera se contrajo 7,1 por ciento, resultado del menor dinamismo de la producción de oro (-31,4 por ciento), cobre (-8,2 por ciento) y molibdeno (-2,7 por ciento).
- La **cotización internacional de los principales metales** registró, en el periodo interanual, un incremento en los precios del cobre (25,5 por ciento), zinc (26,6 por ciento), plomo (13,2 por ciento) y oro (3,8 por ciento); mientras que se contrajo el precio de la plata (-2,4 por ciento). Respecto a octubre, se reportó un incremento de los precios del cobre (0,5 por ciento), oro (0,3 por ciento) y plata (0,1 por ciento); en contraste se registró una caída de los precios del plomo (-1,6 por ciento) y zinc (-1,0 por ciento).

La producción manufacturera registró un incremento de 35,1 por ciento, en el periodo interanual, ante la mayor producción de cátodos de cobre, así como de conservas y congelado de pescado.

Producción manufacturera 1/

(Variación % real respecto al mismo periodo del año anterior)

Ramas de actividad	Estructura porcentual 2015 1/	Noviembre		Enero-Noviembre	
		Var.%	Contribución n 2/	Var.%	Contribución n 2/
MANUFACTURA PRIMARIA					
Conservas y congelado pescado	0,5	605,6	1,3	36,3	0,2
Harina y aceite de pescado	0,4	-	-	-18,4	-0,1
Cobre blíster	51,3	0,6	0,4	36,0	18,7
Cátodos de cobre	46,3	114,0	33,7	7,9	3,6
Oro refinado	0,2	-23,3	-0,1	17,0	0,0
Plata refinada	1,3	-8,3	-0,2	23,7	0,3
SECTOR MANUFACTURERA	100,0	35,1	35,1	22,8	22,8

1/ A precios de 1994.

2/ En base a la estructura de similar periodo de 2016.

Fuente: Ministerios de la Producción y Energía y Minas

Elaboración: BCRP, Sucursal Arequipa. Departamento de Estudios Económicos.

Variación de la manufactura primaria 1/

(Var.% real respecto a similar mes del año anterior)

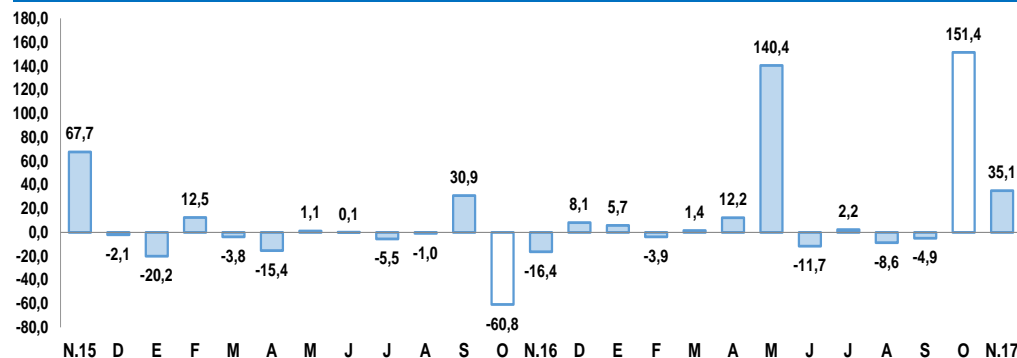

1/ A precios de 1994

Fuente: Empresas Industriales.

Elaboración: BCRP, Sucursal Arequipa, Departamento de Estudios Económicos

- La **manufactura primaria** en Moquegua, durante el mes de noviembre, registró una variación positiva de 35,1 por ciento en comparación al mismo mes del año 2016, debido a la mayor producción de cátodos de cobre (114,0 por ciento), así como de conservas y congelado de pescado (605,6 por ciento); atenuada por la menor producción de oro refinado (-23,3 por ciento) y plata refinada (-8,3 por ciento).
- En los primeros once meses, la producción manufacturera acumuló una expansión de 22,8 por ciento, asociada a la mayor producción de cobre blíster (36,0 por ciento) y cátodos de cobre (7,9 por ciento), plata refinada (23,7 por ciento), conservas y congelado de pescado (36,3 por ciento) y oro refinado (17,0 por ciento); resultado que fue contrarrestado parcialmente por la contracción de la producción de harina y aceite de pescado (-18,4 por ciento).

En noviembre, el empleo formal en las empresas de 10 a más trabajadores registró una variación positiva de 5,6 por ciento, en términos interanuales. En tanto, en el acumulado anual, la contracción registrada fue de 2,6 por ciento.

Ciudad de Moquegua: Índice mensual de empleo en empresas privadas formales de 10 a más trabajadores (Octubre 2010 = 100)

	Noviembre			Enero - Noviembre		
	2016	2017	Var.%	2016	2017	Var.%
Extractiva 2/	85,1	89,5	5,2	90,3	89,3	-1,1
Industria manufacturera	136,6	116,0	-15,1	159,6	128,0	-19,8
Comercio	59,7	86,0	44,0	69,5	77,8	11,8
Transporte, almacenes y comunicaciones	175,6	195,6	11,4	177,0	183,0	3,4
Servicios 3/	146,0	149,4	2,3	129,8	123,9	-4,6
Total	139,3	147,1	5,6	130,6	127,3	-2,6

Nota: La información corresponde al primer día de cada mes.

1/ Cifras preliminares.

2/ Conformada por las subramas agricultura, pesca y minería.

3/ Conformada por las subramas servicios prestados a empresas, restaurantes y hoteles, establecimientos financieros, enseñanza, servicios sociales y comunales; y electricidad, gas y agua.

Fuente: MTPE - Encuesta Nacional de Variación del Empleo (ENVME)

Elaboración: BCRP, Sucursal Arequipa, Departamento de Estudios Económicos.

Ciudad de Moquegua: Crecimiento del empleo formal urbano (Var.% con respecto a similar mes del año anterior)

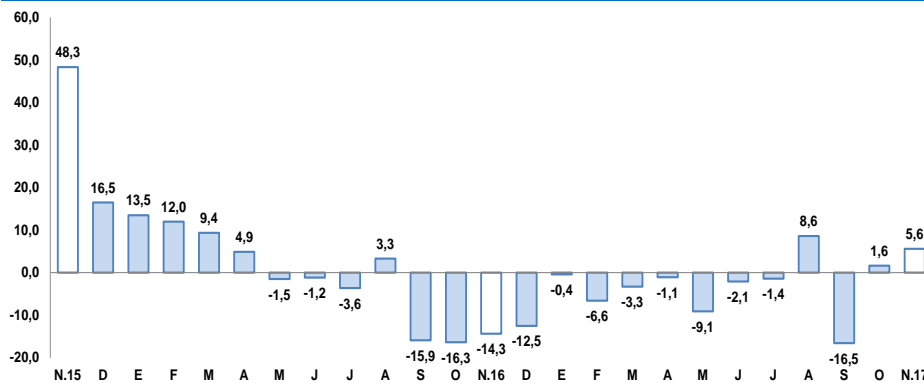

Fuente: Ministerio de Trabajo y Promoción del Empleo.

Elaboración: BCRP, Sucursal Arequipa, Departamento de Estudios Económicos

- El **empleo formal** en la ciudad de Moquegua en empresas privadas formales de 10 a más trabajadores, registró una variación positiva de 5,6 por ciento, debido a una expansión en los sectores comercio (44,0 por ciento), extractiva (5,2 por ciento), transporte, almacenes y comunicaciones (11,4 por ciento) y servicios (2,3 por ciento), debido al incremento en las ventas de productos de consumo masivos y mayor actividad en los servicios educativos y financieros.
- En los primeros once meses del año, el empleo tuvo un descenso de 2,6 por ciento, ante el desempeño negativo de la mayoría de sectores, especialmente industria manufacturera (-19,8 por ciento), extractiva (-1,1 por ciento) y servicios (-4,6 por ciento).

Las exportaciones, en el mes de noviembre, crecieron 176,5 por ciento, debido a los mayores envíos de productos tradicionales (179,9 por ciento) y no tradicionales (70,1 por ciento). Para los primeros once meses del año se reportó un incremento de 8,9 por ciento.

**Moquegua: Exportaciones por grupo de productos 1/
(Valor FOB en millones de US\$)**

TIPO	Noviembre			Enero-Noviembre		
	2016	2017	Var. %	2016	2017	Var. %
PRODUCTOS TRADICIONALES	58,2	162,9	179,9	1259,1	1375,0	9,2
Pesqueros	0,3	0,0	-100,0	24,3	10,8	-55,4
Agrícolas	0,0	0,0	-	0,0	0,0	-
Mineros	57,9	162,9	181,5	1234,8	1364,2	10,5
Petróleo y derivados	0,0	0,0	-	0,0	0,0	-100,0
PRODUCTOS NO TRADICIONALES	1,8	3,1	70,1	35,7	34,6	-3,3
Agropecuarios	0,0	0,0	-	0,5	0,9	71,1
Pesqueros	0,1	0,1	28,8	9,5	13,5	43,3
Textiles	0,0	0,0	-	0,0	0,0	-
Maderas, papeles y sus derivados	0,0	0,0	-	0,0	0,0	-
Químicos	1,8	3,0	69,8	24,2	16,8	-30,5
Minerales no metálicos	0,0	0,0	-	0,0	0,0	-
Sidero-metalúrgicos	0,0	0,0	-	0,5	2,1	339,9
Metal-mecánicos	0,0	0,0	-	0,0	0,0	6,8
Otros	0,0	0,0	-	1,1	1,2	11,3
TOTAL EXPORTACIONES	60,1	166,1	176,5	1294,9	1409,6	8,9

1/ Cifras preliminares.

Fuente: SUNAT.

Elaboración: BCRP - Sucursal Arequipa. Departamento de Estudios Económicos.

- En noviembre, las **exportaciones regionales** totalizaron US\$ 166,1 millones, representando un crecimiento de 176,5 por ciento en relación con el mismo mes del año anterior; debido al mayor dinamismo de los envíos de productos tradicionales, por mayores envíos de productos mineros (181,5 por ciento) como cátodos y blíster de cobre. Asimismo, se registraron mayores envíos de productos no tradicionales (70,1 por ciento), básicamente por mayores embarques de productos químicos (69,8 por ciento) y pesqueros (28,8 por ciento).
- Entre enero y noviembre, las exportaciones alcanzaron US\$ 1 409,6 millones, lo que significó un incremento de 8,9 por ciento, ante un mayor dinamismo registrado de los envíos de productos tradicionales (9,2 por ciento) vinculados principalmente a productos mineros (10,5 por ciento); resultado que fue atenuado por la menor exportación de productos no tradicionales (-3,3 por ciento), básicamente por a la caída en la exportación de derivados de productos químicos (-30,5 por ciento).

El saldo de créditos, al cierre de noviembre, fue de S/ 880 millones, contrayéndose 5,5 por ciento respecto al mismo mes del año anterior. La Banca Múltiple registró una caída de 16,8 por ciento, mientras que el Banco de la Nación incrementó sus créditos en 26,7 por ciento.

Crédito Directo

(Saldos a fin de periodo en millones de soles)

	Estructura %	Noviembre		Var.% Nominal
	Nov-17	2016	2017	Nov-17 / Nov-16
Banco de la Nación 1/	5,1	35	45	26,7
Agrobanco 2/	0,0	6	0	-100,0
Banca múltiple	55,1	583	485	-16,8
Instituciones no bancarias	39,8	307	350	14,2
Financieras	7,9	64	70	8,8
Cajas Municipales	31,9	242	280	15,6
Cajas Rurales	0,0	0	0	-
Edpymes	0,0	0	0	-95,9
Arrendamiento Financiero	0,0	0	0	-
TOTAL	100,0	931	880	-5,5
Empresas	55,5	578	488	-15,5
Personas	44,5	353	392	11,0
Consumo	34,8	272	306	12,3
Hipotecario	9,7	80	86	6,7
MN	94,3	868	829	-4,4
ME	5,7	63	51	-19,7
ME (Millo.US\$)		18	16	-15,3

1/ Ajuste en Créditos a Empresas

2/ Debido al redondeo de los datos parciales, los totales pueden diferir de la suma de las partes

Fuente: SBS y AFP

Elaboración: BCRP, Sucursal Arequipa. Departamento de Estudios Económicos.

Variación del crédito directo

(Var.% con respecto a similar mes del año anterior)

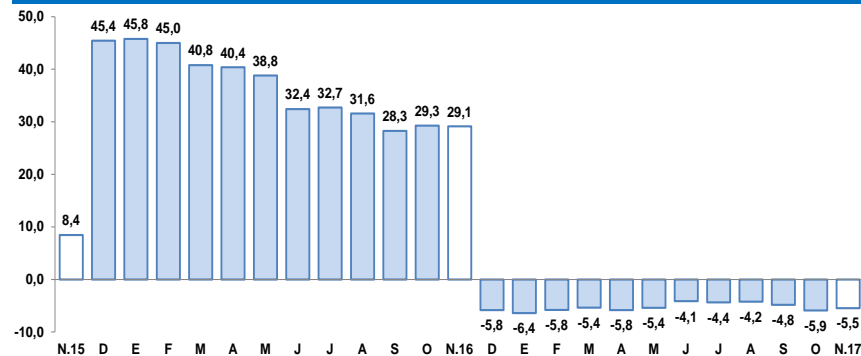

Fuente: Superintendencia de Banca, Seguros y AFP.

- Según el **tipo de crédito**, el otorgado a empresas representó el 55,5 por ciento del total, cuyos saldos mostraron una caída 15,5 por ciento; en tanto que, los créditos a personas representaron el 44,5 por ciento y se incrementaron en 11,0 por ciento en el período interanual, debido al crecimiento de los préstamos de consumo (12,3 por ciento) y los créditos hipotecarios (6,7 por ciento).

Los depósitos en Moquegua (S/ 979 millones) reportaron una contracción de 4,4 por ciento, en el periodo interanual, debido a la menor captación de depósitos a la vista (-12,8 por ciento) y a plazo (-5,3 por ciento), especialmente por parte de la Banca Múltiple.

Depósitos

(Saldos a fin de periodo en millones de soles)

	Estructura %	Noviembre		Var.% Nominal
	Nov-17	2016	2017	Nov-17 / Nov-16
Banco de la Nación	17,8	169	174	3,1
Banca múltiple	62,8	688	615	-10,7
Instituciones no bancarias	19,4	167	190	13,8
Fianancieras	1,5	11	14	34,8
Cajas Municipales	18,0	157	176	12,4
Cajas Rurales	0,0	0	0	-
TOTAL	100,0	1024	979	-4,4
Vista	25,8	289	252	-12,8
Ahorro	43,8	421	429	1,9
A plazo	30,4	315	298	-5,3
MN	74,7	694	731	5,3
ME	25,3	330	248	-24,9
ME (Mill. US\$)		97	77	-20,7

Fuente: Superintendencia de Banca, Seguros y AFP.

Elaboración: BCRP, Sucursal Arequipa. Departamento de Estudios Económicos.

Variación de los depósitos

(Var.% con respecto a similar mes del año anterior)

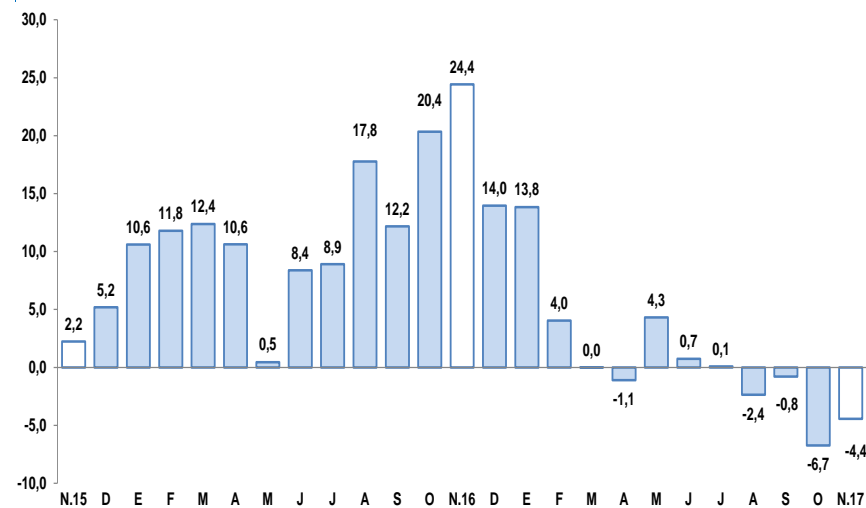

Fuente: Superintendencia de Banca, Seguros y AFP.

La inversión pública en noviembre fue de S/ 65 millones, representando una evolución positiva de 56,8 por ciento al compararlo con el mes de noviembre de 2016, debido a los mayores gastos realizados por el Gobierno Nacional y, en menor medida, por el Gobierno Regional.

Inversión Pública 1/ 2/

(En millones de soles)

	Noviembre			Enero - Noviembre		
	2016	2017	Var.% real	2016	2017	Var.% real
Gobierno Nacional	2	25	3/	38	94	142,6
Gobierno Regional	20	23	11,2	143	225	53,1
Gobiernos locales	19	17	-10,9	194	134	-33,0
Total	41	65	56,8	375	453	17,5

1/ Información actualizada al 30 de Noviembre de 2017.

2/ Comprende la adquisición de activos no financieros.

3/ Variación mayor a 1000 por ciento

Fuente: MEF.

Elaboración: BCRP, Sucursal Arequipa. Departamento de Estudios Económicos.

Variación de la Inversión Pública

(Var.% real con respecto a similar mes del año anterior)

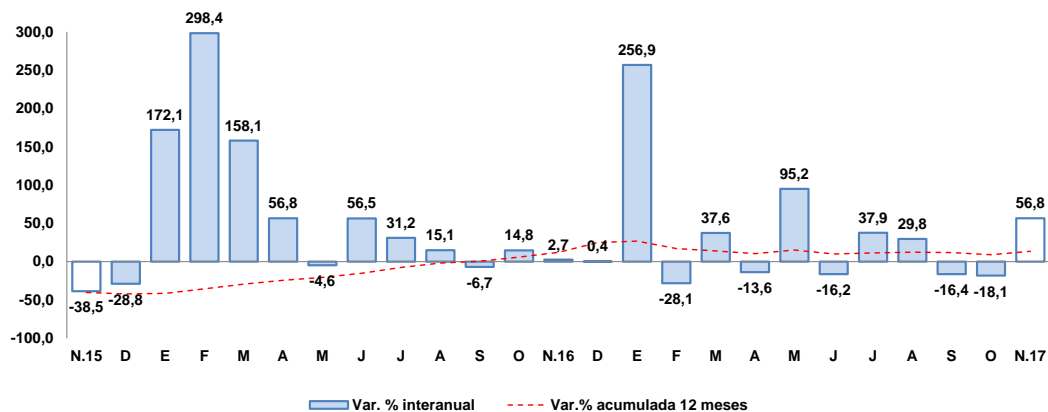

Fuente: Ministerio de Economía y Finanzas.

Elaboración: BCRP, Sucursal Arequipa. Departamento de Estudios Económicos.

Los principales proyectos ejecutados en la región fueron:

Por el Gobierno Nacional:

- Mejoramiento de la red vial departamental Moquegua – Arequipa, con S/ 22,2 millones.
- Mejoramiento de la infraestructura de riego en el sector de Arequipa de la localidad de Cuchumbaya, Mariscal Nieto, con S/ 837 mil.
- Mejoramiento de los servicios del Ministerio de Justicia y Derechos Humanos, sede de Defensa Pública y Acceso a la Justicia de la provincia de Ilo, con S/ 308 mil.

En el caso del **Gobierno Regional** destacaron:

- Mejoramiento de la red vial departamental Moquegua – Arequipa, con S/ 3,0 millones.
- Construcción de la carretera a nivel de trocha carrozable, distritos de Quinistaquillas – Cuchumbaya, provincia de Gral. Sánchez Cerro, con S/ 1,9 millones.
- Mejoramiento del sistema de riego integral de la comunidad campesina de Chilata y comunidad de Seche Libertad, Gral. Sánchez Cerro, con S/ 1,9 millones.

Y por los **gobiernos locales** fueron:

- Mejoramiento y ampliación de pistas, veredas, graderías y muros de contención CPM San Francisco, distrito de Moquegua, Mariscal Nieto, con S/ 3,8 millones.
- Instalación y mejoramiento de los sistemas de agua potable, alcantarillado y almacenamiento II Etapa, Mariscal Nieto, con S/ 1,2 millones.
- Construcción de la carretera centro poblado Muylaque – sector agrícola China – empalme carretera San Cristóbal Quinistaquillas, Mariscal Nieto, con S/ 772 mil.