



Moquegua: Síntesis de Actividad Económica - Octubre 2017 -

Departamento de Estudios Económicos
Sucursal Arequipa

Viernes, 12 de enero de 2018

En octubre, el sector agropecuario creció 6,8 por ciento, el sector minero decreció 1,2 por ciento y el sector pesca creció 46,4 por ciento, en el período interanual.

Evolución de la producción agropecuaria 1/

(Evolución % real respecto a similar mes del año anterior)

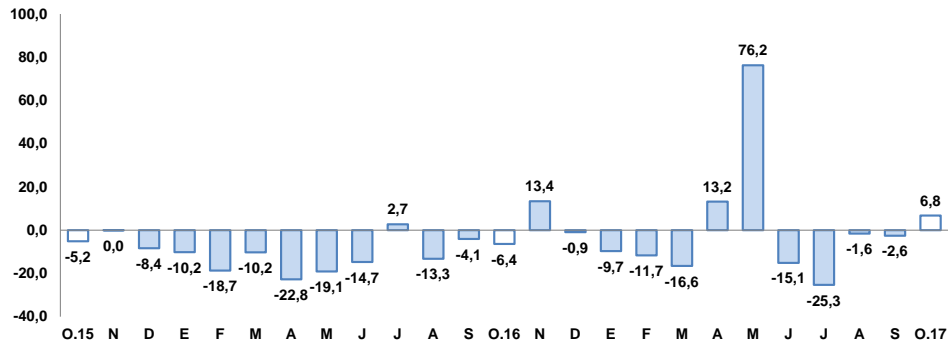

1/ A precios de 2007

Fuente: Ministerio de Agricultura y Gerencia Regional de Agricultura y Riego-Moquegua

Elaboración: BCRP, Sucursal Arequipa, Departamento de Estudios Económicos

Evolución de la producción minera 1/

(Evolución % real respecto a similar mes del año anterior)

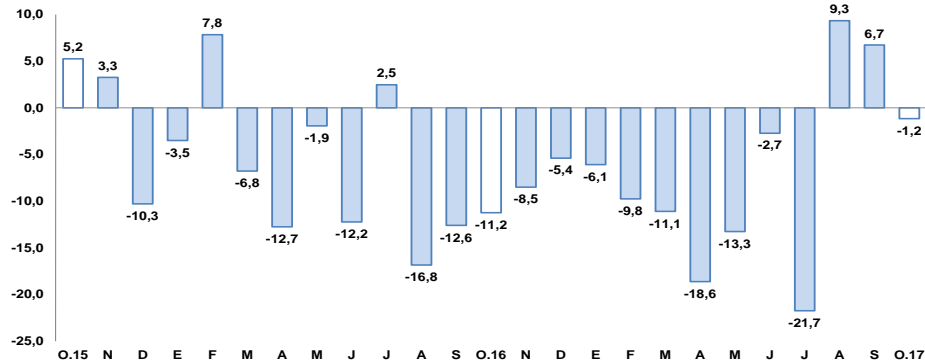

1/ A precios de 2007

Fuente: Ministerio de Energía y Minas.

Elaboración: BCRP, Sucursal Arequipa, Departamento de Estudios Económicos

Actividad Primaria

- El **sector agropecuario** registró un crecimiento de 6,8 por ciento respecto al similar mes del año 2016, asociada a la mayor producción del subsector agrícola (10,7 por ciento); contrarrestado parcialmente por el resultado negativo del subsector pecuario (-2,6 por ciento). En los primeros diez meses del año, la producción agropecuaria creció 1,3 por ciento.
- El **sector pesca** creció en 46,4 por ciento, por efecto de una variación positiva del consumo humano directo (40,5 por ciento). Entre enero y octubre, el sector sostuvo un crecimiento de 31,5 por ciento, principalmente por la expansión del consumo humano indirecto (27,8 por ciento)
- El **sector minero** decreció 1,2 por ciento, ante la menor producción de molibdeno (11,8 por ciento) y oro (35,7 por ciento). Entre enero y octubre, el sector reportó un resultado negativo de 7,3 por ciento.

En octubre, los resultados fueron mixtos. Por un lado crecieron los sectores de turismo (3,0 por ciento), manufactura (151,4 por ciento), exportaciones (29,8 por ciento) y depósitos (20,4 por ciento); mientras que, se contrajeron los sectores inversión pública (-18,1 por ciento) y créditos (-5,9 por ciento).

Otros indicadores:

- La **actividad manufacturera** registró una variación expansión de 151,4 por ciento en términos interanuales, explicada por la mayor producción de cobre blíster (1138,0 por ciento), conservas y congelado de pescado (98,2 por ciento), y cáttodos de cobre (28,1 por ciento), principalmente. En el periodo acumulado, el sector reportó una expansión de 21,7 por ciento.
- El **arribo de turistas**, en octubre, mostró una variación positiva de 3,0 por ciento, en el periodo interanual, debido a la mayor afluencia de turistas nacionales (3,6 por ciento), atenuado por menor afluencia de turistas extranjeros (-8,4 por ciento). Durante el periodo acumulado, el sector se contrajo ligeramente en 0,2 por ciento.
- En octubre el **empleo** en la ciudad de Moquegua en empresas privadas formales con 10 y más trabajadores registró una expansión de 1,6 por ciento en el periodo interanual, asociado al mayor dinamismo de las ramas de comercio (21,4 por ciento), extractiva (5,2 por ciento) y transporte, almacenes y comunicaciones (11,4 por ciento).
- Las **exportaciones** mostraron un alza de 29,8 por ciento, resultado de mayores envíos de productos tradicionales (29,0 por ciento) y no tradicionales (189,0 por ciento).
- Los **créditos** registraron una variación negativa de 5,9 por ciento; en tanto que, los **depósitos** disminuyeron 6,7 por ciento respecto al mismo mes del año anterior.
- La **inversión pública** (S/ 34 millones) disminuyó en 18,1 por ciento en el periodo interanual, debido al menor gasto tanto del Gobierno Regional como de los gobiernos locales.

Otros indicadores de actividad económica

(Variación % respecto a similar mes del año anterior)

	May.17	Jun.17	Jul.17	Ago.17	Sep.17	Oct.17
Producción industrial 1/	↑ 140,4	↓ -11,7	↑ 2,2	↓ -8,6	↓ -4,9	↑ 151,4
Arribos a establecimientos de hospedaje	↓ -3,4	↓ -2,0	↓ -2,3	↓ -6,9	↑ 6,9	↑ 3,0
Empleo	↓ -9,1	↓ -2,1	↓ -1,4	↑ 8,6	↓ -16,5	↑ 1,6
Exportaciones	↑ 33,6	↑ 24,8	↓ -29,8	↓ -9,2	↑ 74,5	↑ 29,8
Crédito total 2/	↓ -5,4	↓ -4,1	↓ -4,4	↓ -4,2	↓ -4,8	↓ -5,9
Depósitos 2/	↑ 4,3	↑ 0,7	↑ 0,1	↓ -2,4	↓ -0,8	↓ -6,7
Inversión Pública 1/	↑ 95,2	↓ -16,2	↑ 37,9	↑ 29,8	↓ -16,4	↓ -18,1

1/ En términos reales

2/ En términos nominales

3/ En empresas de 10 a más trabajadores situadas en la ciudad de Moquegua

Fuentes: BCRP - Sucursal Arequipa, SBS, SUNAT, MTPE y MEF.

En octubre, el sector agropecuario creció 6,8 por ciento respecto al mismo mes del año 2016, ante la mayor producción del subsector agrícola (10,7 por ciento), tanto por aquella orientada al mercado externo y agroindustria, así como la destinada al mercado interno. El subsector pecuario registró una contracción de 2,6 por ciento. En tanto, en los primeros diez meses del año, la producción agropecuaria creció 1,3 por ciento.

Producción de principales productos agropecuarios 1/

(Miles de toneladas)

Subsectores	Estructura		Octubre				Enero - Octubre			
	Porcentual 2015 2/	2016	2017	Var. %	Contribución al crecimiento 3/	2016	2017	Var. %	Contribución al crecimiento 3/	
SECTOR AGRÍCOLA	80,4			10,7	7,6			2,9	2,3	
Orientada al mercado externo y agroindustria 2/	18,8			24,3	3,7			-6,2	-1,9	
Olivo	0,4	0,0	0,0	-	-	0,1	0,2	95,4	0,2	
Orégano	6,6	0,1	0,2	71,8	4,3	1,2	1,5	17,1	1,1	
Palta	5,8	0,3	0,2	-35,3	-1,7	6,0	4,7	-22,1	-1,6	
Vid	5,8	0,0	0,0	-	-	6,7	6,0	-11,2	-1,1	
Orientada al mercado interno 2/	61,6			8,3	7,0			7,0	4,8	
Alfalfa	52,1	36,8	39,5	7,5	4,3	363,7	395,8	8,9	3,9	
Cebolla	1,0	0,0	0,0	-	-	2,6	1,4	-45,2	-0,7	
Chirimoya	0,2	0,0	0,0	-	-	0,2	0,2	3,7	0,0	
Damasco	0,5	0,0	0,0	40,7	0,3	0,0	0,0	40,7	0,0	
Frijol grano seco	0,4	0,0	0,0	-	-	0,1	0,1	-23,0	0,0	
Frijol vainita	0,2	0,0	0,0	-5,1	0,0	0,2	0,2	5,8	0,0	
Haba grano seco	0,2	0,0	0,0	-100,0	-0,1	0,2	0,2	-0,2	0,0	
Lima	0,3	0,0	0,0	-100,0	0,0	0,6	0,6	10,4	0,0	
Maíz amiláceo	0,8	0,0	0,0	229,0	0,1	0,8	0,8	7,5	0,1	
Maíz Chala	0,3	0,2	0,1	-79,0	-0,2	4,0	4,2	4,5	0,0	
Maíz Choclo	0,4	0,0	0,0	-	-	0,7	0,7	-4,6	0,0	
Manzana	0,3	0,0	0,0	-	-	0,5	0,5	1,4	0,0	
Papa	2,4	0,0	0,1	-	-	6,3	6,6	4,4	0,1	
Tuna	0,9	0,0	0,0	-	-	2,0	1,7	-16,4	-0,2	
SECTOR PECUARIO	19,6			-2,6	-0,8			-5,0	-1,0	
Carne de ave 4/	0,6	0,0	0,0	20,8	0,2	0,1	0,1	-6,3	0,0	
Carne de alpaca 4/	0,2	0,0	0,0	17,6	0,1	0,1	0,1	30,8	0,1	
Carne de ovino 4/	0,3	0,0	0,0	-18,6	-0,1	0,1	0,1	-20,7	-0,1	
Carne de porcino 4/	1,6	0,1	0,1	15,8	0,4	0,5	0,6	17,5	0,4	
Carne de vacuno 4/	3,9	0,1	0,1	-5,1	-0,3	1,0	0,6	-34,4	-1,5	
Fibra Alpaca	1,1	0,0	0,0	-36,6	-1,2	0,0	0,0	-36,6	-0,1	
Huevos	1,6	0,0	0,0	2,8	0,0	0,2	0,2	-25,6	-0,2	
Leche	10,1	1,4	1,4	2,7	0,4	13,5	14,1	4,6	0,5	
SECTOR AGROPECUARIO	100,0			6,8	6,8			1,3	1,3	

1/ Cifras preliminares.

2/ A precios de 2007.

3/ En base a la estructura de similar periodo de 2016.

Fuente: Ministerio de Agricultura y Gerencia Regional de Agricultura y Riego - Arequipa.

Elaboración: BCRP, Sucursal Arequipa, Departamento de Estudios Económicos.

- La **actividad agrícola** creció 6,8 por ciento debido al crecimiento de la producción orientada al mercado externo y agroindustria (24,3 por ciento) e interno (8,3 por ciento). El primero explicado por el efecto de la mayor producción de orégano (71,8 por ciento), mientras el segundo se debió, principalmente, a la mayor producción de alfalfa (7,5 por ciento) y damasco (40,7 por ciento). En el acumulado anual, el sector agrícola registró un incremento de 1,3 por ciento, por mayores áreas cultivadas de productos orientados al mercado interno (7,0 por ciento).
- La **producción pecuaria** reportó una variación negativa de 2,6 por ciento, básicamente por el resultado desfavorable de la fibra de alpaca (-36,6 por ciento), carne de vacuno (-5,1 por ciento) y ovino (-18,6 por ciento); contrarrestado parcialmente por el incremento de la carne de porcino (15,8 por ciento), ave (20,8 por ciento), alpaca (17,6 por ciento) y leche (2,7 por ciento). En los primeros diez meses del año, la producción pecuaria experimentó una caída de 5,0 por ciento, ante el menor dinamismo registrado en la producción avícola tanto de carne (-6,3 por ciento) como de huevos (-25,6 por ciento), además de la menor producción de carne de ovino (-20,7 por ciento) y vacuno (-34,4 por ciento).

En octubre, la actividad pesquera registró un crecimiento de 46,4 por ciento interanual, ante la mayor extracción de especies hidrobiológicas para el consumo humano directo. Entre enero y octubre el sector se expandió 31,5 por ciento.

Producción pesquera 1/ 2/

(En TM)

	Octubre			Enero - Octubre		
	2016	2017	Var.%	2016	2017	Var.%
Consumo Humano Directo	1 244	1 749	40,5	20 836	22 205	6,6
Fresco	985	1 485	50,7	16 689	16 678	-0,1
Congelado	259	263	1,8	4 147	5527	33,3
Consumo Humano Indirecto	0	0	-	42 189	53 925	27,8
SECTOR PESCA 2/			46,4			31,5

1/ Cifras preliminares.

2/ A precios de 2007.

Elaboración: BCRP, Sucursal Arequipa, Departamento de Estudios Económicos

- El crecimiento del **sector pesquero**, fue resultado del mayor desembarque de recursos hidrobiológicos para el consumo humano directo (40,5 por ciento), en sus líneas de fresco (50,7 por ciento) y congelado (1,8 por ciento).
- En los primeros diez meses del año, el sector pesca registró un crecimiento de 31,5 por ciento, ante la mayor captura de especies marítimas dirigida al consumo humano directo (6,6 por ciento) y por una mayor extracción de anchoveta para el consumo humano indirecto (27,8 por ciento).
- En octubre, el **precio promedio de la harina de pescado** registró US\$ 1 375 por tonelada, lo que representó una contracción de 12,7 por ciento en el periodo interanual; mientras que en el periodo mensual no registró variación.

Cotización de la harina de pescado

(US\$/tonelada - Hamburgo)

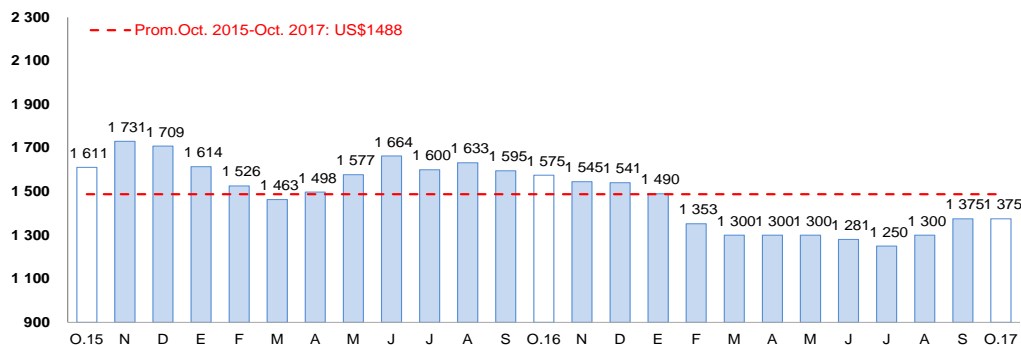

Fuente: Bloomberg.

Elaboración: BCRP, Sucursal Arequipa, Departamento de Estudios Económicos

La producción minera decreció 1,2 por ciento, debido a la menor producción de oro y concentrados de molibdeno. Entre enero y octubre, la actividad minera acumuló una caída de 7,3 por ciento.

Producción Minera 1/

(Var. % real respecto al mismo periodo del año anterior)

Mineral	Estructura Porcentual 2015 2/	Octubre			Enero - Octubre				
		2016	2017	Var.%	Contribución al crecimiento 3/	2016	2017	Var.%	Contribución al crecimiento 3/
Cobre (TMF)	75,2	15 115	15 309	1,3	1,0	145 401	132 643	-8,8	-6,8
Oro (KFG)	2,6	68	44	-35,7	-0,5	771	530	-31,2	-0,5
Plata (KGF)	2,8	7 889	9 843	24,8	0,7	74 472	79 004	6,1	0,2
Molibdeno (TMF)	19,4	369	326	-11,8	-2,3	3 200	3 170	-0,9	-0,2
SECTOR MINERÍA 2/	100,0			-1,2	-1,2			-7,3	-7,3

1/ Cifras preliminares.

2/ A precios de 2007.

3/ En base a la estructura de similar periodo de 2016.

Fuente: Ministerio de Energía y Minas.

Elaboración: BCRP, Sucursal Arequipa, Departamento de Estudios Económicos.

Variación de la producción minera 1/

(Var.% real respecto a similar mes del año anterior)

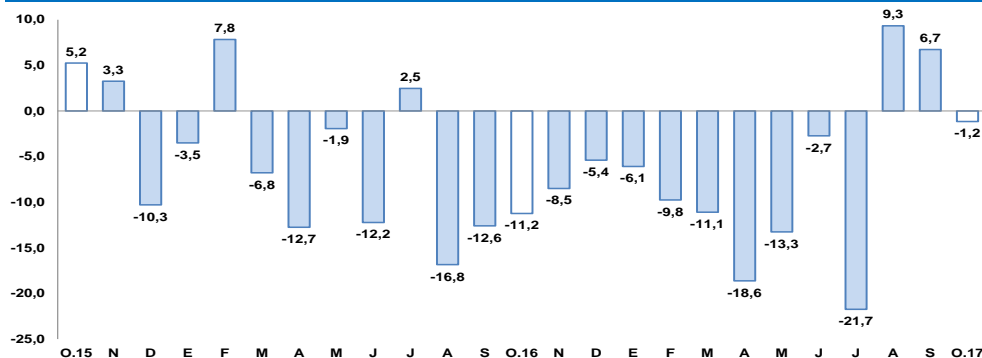

1/ A precios de 2007

Fuente: Ministerio de Energía y Minas.

Elaboración: BCRP, Sucursal Arequipa, Departamento de Estudios Económicos

- En octubre, la **actividad minera** registró una variación negativa de 1,2 por ciento, ante la menor producción de molibdeno (-11,8 por ciento) y oro (-35,7 por ciento, en contraste, se registró un crecimiento de la producción de cobre (1,3 por ciento) y plata (24,8 por ciento).
- Entre enero y octubre, la actividad minera se contrajo 7,3 por ciento, resultado del menor dinamismo de la producción de oro (-31,2 por ciento) y cobre (-8,8 por ciento), principalmente.
- La **cotización internacional de los principales metales** registró, en el periodo interanual, un incremento de precios del cobre (43,6 por ciento), zinc (41,7 por ciento), plomo (22,9 por ciento) y oro (1,0 por ciento); en tanto, se reportó una caída en el precio de la plata (-4,1 por ciento). En el periodo mensual, los precios de los principales metales mostraron resultados mixtos, con un incremento, principalmente del precio del cobre (3,3 por ciento), plomo (5,4 por ciento) y zinc (5,1 por ciento), en contraste con la variación negativa del precio del oro (-2,7 por ciento) y plata (-2,9 por ciento).

La producción manufacturera registró un incremento de 151,4 por ciento, en el periodo interanual, ante la mayor producción de cobre blíster, conservas y congelado de pescado, y cátodos de cobre.

Producción manufacturera 1/

(Variación % real respecto al mismo periodo del año anterior)

Ramas de actividad	Estructura porcentual 2015 1/	Octubre		Enero - Octubre	
		Var.%	Contribución 2/	Var.%	Contribución 2/
MANUFACTURA PRIMARIA					
Conservas y congelado pescado	0,5	98,2	0,4	13,8	0,1
Harina y aceite de pescado	0,4	-	-	-18,4	-0,1
Cobre blíster	51,3	1138,0	128,2	40,0	20,2
Cátodos de cobre	46,3	28,1	23,4	2,3	1,1
Oro refinado	0,2	-8,3	-0,1	25,0	0,0
Plata refinada	1,3	-12,5	-0,6	28,6	0,4
SECTOR MANUFACTURA	100,0	151,4	151,4	21,7	21,7

1/ A precios de 1994.

2/ En base a la estructura de similar periodo de 2016.

Fuente: Ministerios de la Producción y Energía y Minas

Elaboración: BCRP, Sucursal Arequipa. Departamento de Estudios Económicos.

- La **manufactura primaria** en Moquegua, durante el mes de octubre, registró una variación positiva de 151,4 por ciento en comparación al mismo mes del año 2016, debido a la mayor producción de cobre blíster (1 138,0 por ciento), así como de conservas y congelado de pescado (98,2 por ciento); atenuada por la menor producción de plata refinada (-12,5 por ciento) y oro refinado (-8,3 por ciento).

- En los primeros diez meses, la producción manufacturera acumuló una expansión de 21,7 por ciento, asociada a la producción de cobre blíster (40,0 por ciento), plata refinada (28,6 por ciento) y oro refinado (25,0 por ciento); atenuada por la contracción de harina y aceite de pescado (-18,4 por ciento).

Variación de la manufactura primaria 1/

(Var.% real respecto a similar mes del año anterior)

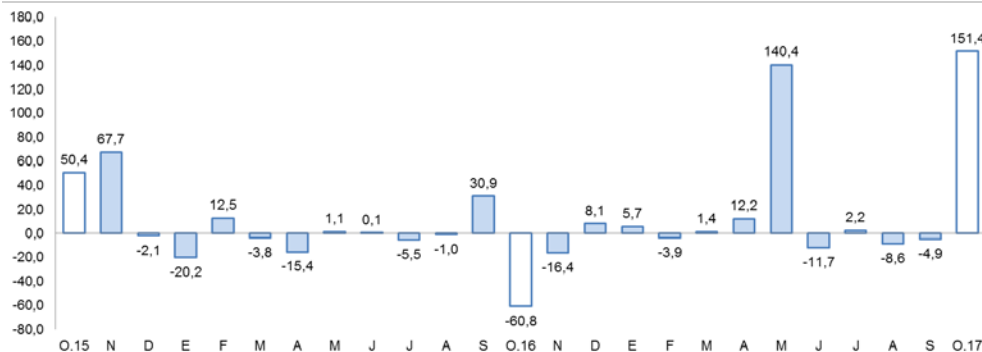

1/ A precios de 1994

Fuente: Empresas Industriales.

Elaboración: BCRP, Sucursal Arequipa, Departamento de Estudios Económicos

En octubre el empleo formal en las empresas de 10 a más trabajadores, en la ciudad de Moquegua registró una variación positiva de 1,6 por ciento en el periodo interanual. En tanto, en el periodo acumulado, la contracción registrada fue de 3,4 por ciento.

Ciudad de Moquegua: Índice mensual de empleo en empresas privadas formales de 10 a más trabajadores

(Octubre 2010 = 100)

	Octubre			Enero - Octubre		
	2016	2017	Var.%	2016	2017	Var.%
Extractiva 2/	84,2	88,6	5,2	90,8	89,3	-1,6
Industria manufacturera	140,5	116,0	-17,5	162,0	129,2	-20,2
Comercio	66,9	81,2	21,4	70,5	76,9	9,1
Transporte, almacenes y comunicaciones	175,6	195,6	11,4	177,1	181,8	2,6
Servicios 3/	139,5	138,2	-0,9	128,1	121,3	-5,3
Total	136,0	138,2	1,6	129,7	125,3	-3,4

Nota: La información corresponde al primer día de cada mes.

1/ Cifras preliminares.

2/ Conformada por las subramas agricultura, pesca y minería.

3/ Conformada por las subramas servicios prestados a empresas, restaurantes y hoteles, establecimientos financieros, enseñanza, servicios sociales y comunales; y electricidad, gas y agua.

Fuente: MTPE - Encuesta Nacional de Variación del Empleo (ENVME)

Elaboración: BCRP, Sucursal Arequipa. Departamento de Estudios Económicos.

- El **empleo formal** en la ciudad de Moquegua en empresas privadas formales de 10 a más trabajadores, registró una variación positiva de 1,6 por ciento, en términos interanuales, debido a una expansión en los sectores de comercio (21,4 por ciento), extractiva (5,2 por ciento) y transporte, almacenes y comunicaciones (11,4 por ciento).
- En los primeros diez meses del año, el empleo tuvo un descenso de 3,4 por ciento, ante el desempeño negativo de la mayoría de sectores, especialmente industria manufacturera (-20,2 por ciento), extractiva (-1,6 por ciento) y servicios (-5,3 por ciento).

Ciudad de Moquegua: Crecimiento del empleo formal urbano

(Var.% con respecto a similar mes del año anterior)

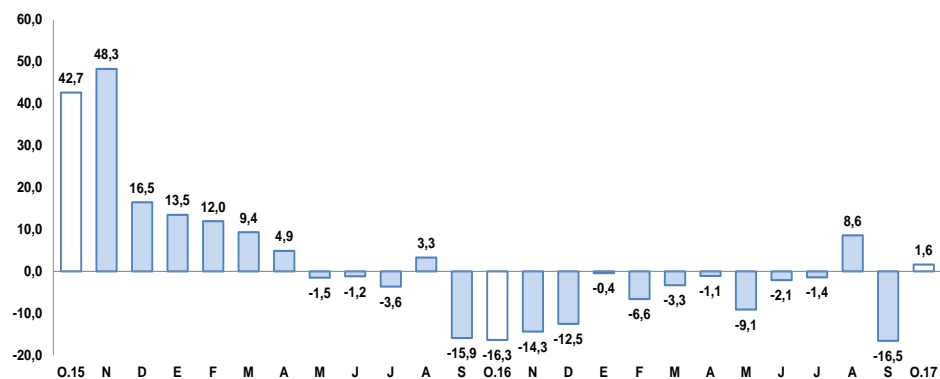

Fuente: Ministerio de Trabajo y Promoción del Empleo.

Las exportaciones, en el mes de octubre, crecieron 29,8 por ciento, debido a los mayores envíos de productos tradicionales (29,0 por ciento) y no tradicionales (189,0 por ciento). Para los primeros diez meses se reportó un incremento de 1,3 por ciento.

**Moquegua: Exportaciones por grupo de productos 1/
(Valor FOB en millones de US\$)**

TIPO	Octubre			Enero-Octubre		
	2016	2017	Var. %	2016	2017	Var. %
PRODUCTOS TRADICIONALES	135,9	175,4	29,0	1200,9	1219,0	1,5
Pesqueros	1,8	0,1	-94,8	24,0	10,8	-54,8
Agrícolas	0,0	0,0	-	0,0	0,0	-
Mineros	134,1	175,3	30,7	1177,0	1208,2	2,7
Petróleo y derivados	0,0	0,0	-	0,0	0,0	-100,0
PRODUCTOS NO TRADICIONALES	0,7	2,0	189,0	33,9	31,4	-7,3
Agropecuarios	0,0	0,0	-	0,5	0,8	64,5
Pesqueros	0,4	0,3	-22,7	9,4	13,5	43,4
Textiles	0,0	0,0	-	0,0	0,0	-
Maderas, papeles y sus derivados	0,0	0,0	-	0,0	0,0	-
Químicos	0,2	1,7	772,4	22,4	13,8	-38,5
Minerales no metálicos	0,0	0,0	-	0,0	0,0	-
Sidero-metalúrgicos	0,1	0,0	-100,0	0,5	2,1	339,9
Metal-mecánicos	0,0	0,0	-	0,0	0,0	6,8
Otros	0,0	0,0	-	1,1	1,2	11,3
TOTAL EXPORTACIONES	136,6	177,4	29,8	1234,8	1250,4	1,3

1/ Cifras preliminares.

Fuente: SUNAT.

Elaboración: BCRP - Sucursal Arequipa. Departamento de Estudios Económicos.

- En octubre, las **exportaciones regionales** totalizaron US\$ 177,4 millones, representando un crecimiento de 29,8 por ciento en relación con el mismo mes del año anterior; debido al mayor dinamismo de los envíos de productos tradicionales por mayores envíos de productos mineros (30,7 por ciento) como cátodos y blíster de cobre. Asimismo, se registraron mayores envíos de productos no tradicionales (189,0 por ciento), básicamente por mayores embarques de productos químicos (772,4 por ciento).
- Entre enero y octubre, las exportaciones alcanzaron US\$ 1 250,4 millones, lo que significó un incremento de 1,3 por ciento; ante un mayor dinamismo registrado de los envíos de productos tradicionales (1,5 por ciento) y aquellos vinculado a productos sidero-metalúrgicos (339,9 por ciento); atenuado por la disminución de otros productos no tradicionales (-7,3 por ciento), como los derivados de productos químicos (-38,5 por ciento).

El saldo de créditos, al finalizar el mes de octubre fue de S/ 869 millones, contrayéndose 5,9 por ciento respecto al mismo mes del año anterior. La banca Múltiple registró un decrecimiento de 17,8 por ciento, mientras que el Banco de la Nación incrementó sus créditos en 25,9 por ciento.

Crédito Directo

(Saldos a fin de periodo en millones de soles)

	Estructura %	Octubre		Var.% Nominal Oct-17 / Oct-16
		Oct-17	2016	
Banco de la Nación	5,1	35	44	25,9
Agrobanco	0,0	6	0	-100,0
Banca múltiple	55,0	581	478	-17,8
Instituciones no bancarias	40,0	302	347	15,1
Financieras	8,0	64	69	9,2
Cajas Municipales	32,0	238	278	16,7
Cajas Rurales	0,0	0	0	-
Edpymes	0,0	0	0	-91,9
Arrendamiento Financiero	0,0	0	0	-
TOTAL	100,0	924	869	-5,9
Empresas	55,4	573	481	-16,0
Personas	44,6	351	388	10,6
Consumo	34,9	270	303	12,4
Hipotecario	9,7	81	85	4,6
MN	94,3	860	819	-4,8
ME	5,7	63	50	-21,1
ME (Millo.US\$)		19	15	-18,3

1/ Ajuste en Créditos a Empresas

2/ Debido al redondeo de los datos parciales, los totales pueden diferir de la suma de las partes

Fuente: SBS y AFP

Variación del crédito directo

(Var.% con respecto a similar mes del año anterior)

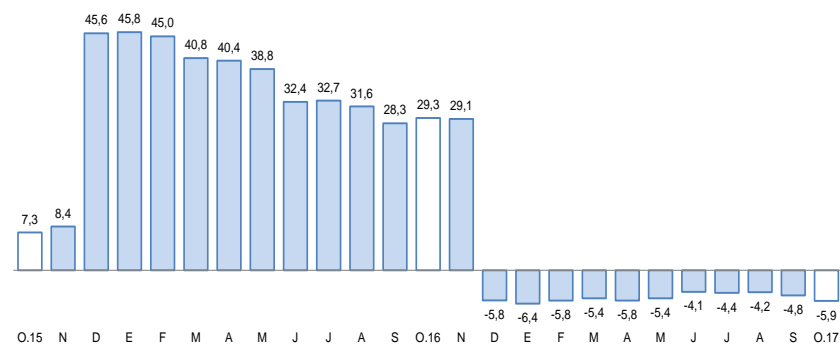

Fuente: Superintendencia de Banca, Seguros y AFP.

- Según el **tipo de crédito**, el crédito otorgado a empresas representó 55,4 por ciento, cuyos saldos mostraron una caída 16,0 por ciento. Los créditos a personas representaron 44,6 por ciento y sus saldos se incrementaron 10,6 por ciento; por tipo de crédito, los préstamos de consumo crecieron 12,4 por ciento, y los créditos hipotecarios aumentaron 4,6 por ciento.

Los depósitos en Moquegua (S/ 913 millones) reportaron una contracción de 6,7 por ciento, en el periodo interanual, debido a la menor captación de depósitos a la vista (33,0 por ciento), especialmente por parte de la banca múltiple.

Depósitos

(Saldos a fin de periodo en millones de soles)

	Estructura %	Octubre		Var.% Nominal Oct-17 / Oct-16
		Oct-17	2016	
Banco de la Nación	18,7	165	171	3,3
Banca múltiple	60,5	650	552	-15,1
Instituciones no bancarias	20,9	164	191	16,1
Fianancieras	1,5	10	14	36,1
Cajas Municipales	19,4	154	177	14,8
Cajas Rurales	0,0	0	0	-
TOTAL	100,0	979	913	-6,7
Vista	21,5	294	197	-33,0
Ahorro	46,2	401	422	5,2
A plazo	32,3	285	295	3,5
MN	77,1	693	705	1,6
ME	22,9	286	209	-27,0
ME (Mill. US\$)		85	64	-24,4

1/ Debido al redondeo de los datos parciales, los totales pueden diferir de la suma de las partes
Fuente: Superintendencia de Banca, Seguros y AFP.

Variación de los depósitos

(Var.% con respecto a similar mes del año anterior)

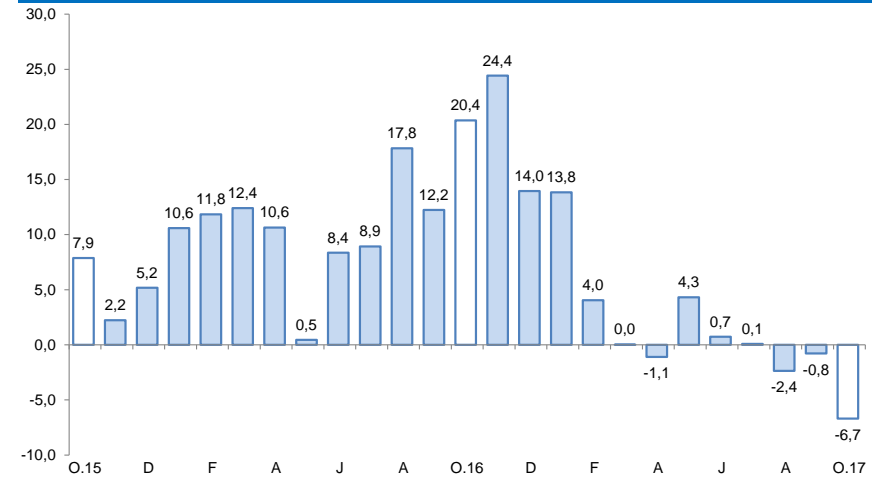

Fuente: Superintendencia de Banca, Seguros y AFP.

La inversión pública en octubre fue de S/ 34 millones, representando una evolución negativa de 18,1 por ciento al compararlo con el mes de octubre de 2016, debido a los menores gastos realizados por el Gobierno Regional (-29,3 por ciento), así como por los gobiernos locales (-12,4 por ciento).

Inversión Pública 1/ 2/

(En millones de soles)

	Octubre			Enero - Octubre		
	2016	2017	Var.% real	2016	2017	Var.% real
Gobierno Nacional	4	5	21,2	36	69	85,8
Gobierno Regional	23	16	-29,3	123	202	59,9
Gobiernos locales	14	13	-12,4	175	117	-35,3
Total	41	34	-18,1	334	388	12,7

1/ Información actualizada al 31 de octubre de 2017.

2/ Comprende la adquisición de activos no financieros.

Fuente: MEF.

Elaboración: BCRP, Sucursal Arequipa. Departamento de Estudios Económicos.

Variación de la Inversión Pública

(Var.% real con respecto a similar mes del año anterior)

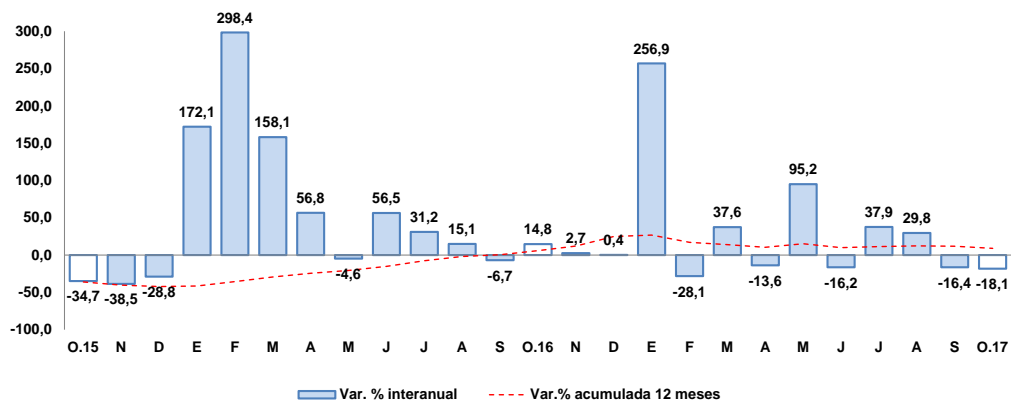

Fuente: Ministerio de Economía y Finanzas.

Los principales proyectos ejecutados en la región fueron:

Por el Gobierno Nacional:

- Mejoramiento de la red vial departamental Moquegua - Arequipa, con S/ 1,6 millones.
- Mejoramiento de la infraestructura de riego, distrito de Cuchumbaya, Mariscal Nieto y Moquegua, con S/ 1,5 millones.
- Creación de los servicios de administración de justicia militar policial en el centro poblado de San Antonio, Mariscal Nieto y Moquegua, con S/ 887 mil.

En el caso del **Gobierno Regional** destacaron:

- Ampliación y mejoramiento del Hospital de Moquegua, con S/ 4,5 millones.
- Construcción de la carretera nivel de trocha carrozable de los distritos de Quinistaquillas - Cuchumbaya, provincia Gr. Sánchez Cerro, con S/ 1,5 millones.
- Mejoramiento del sistema de riego integral en la provincia Gr. Sánchez Cerro, con S/ 958 mil.

Y por los **gobiernos locales** fueron:

- Mejoramiento e instalación del sistema de agua potable y alcantarillado del C.P.M. Los Ángeles, provincia Mariscal Nieto, con S/ 3,1 millones.
- Ampliación y mejoramiento de la infraestructura vial en la Av. Pedro Huilca Tecse tramo vía Panamericana, con S/ 471 mil.