



BANCO CENTRAL DE RESERVA DEL PERÚ

# Moquegua: Síntesis de Actividad Económica - Setiembre 2017 -

Departamento de Estudios Económicos  
Sucursal Arequipa

Martes, 12 de diciembre de 2017

En setiembre, el sector agropecuario se contrajo en 2,6 por ciento, el sector minero creció 6,7 por ciento y el sector pesca decreció 40,3 por ciento, en el período interanual.

## Evolución de la producción agropecuaria 1/

(Evolución % real respecto a similar mes del año anterior)

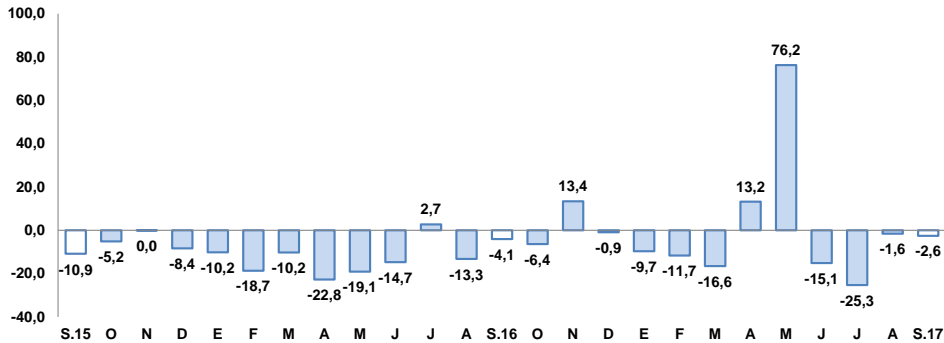

1/ A precios de 2007

Fuente: Ministerio de Agricultura y Gerencia Regional de Agricultura y Riego-Moquegua

Elaboración: BCRP, Sucursal Arequipa, Departamento de Estudios Económicos

## Evolución de la producción minera 1/

(Evolución % real respecto a similar mes del año anterior)

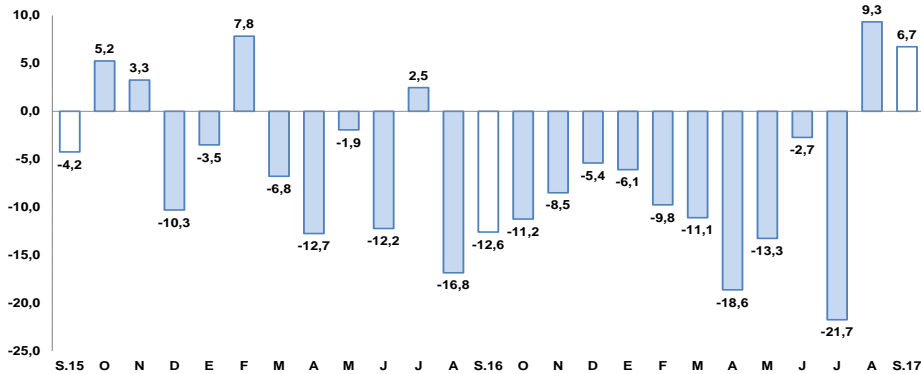

1/ A precios de 2007

Fuente: Ministerio de Energía y Minas.

Elaboración: BCRP, Sucursal Arequipa, Departamento de Estudios Económicos

## Actividad Primaria

- El **sector agropecuario** registró una contracción de 2,6 por ciento respecto al similar mes del año 2016, asociada a la menor producción del subsector agrícola (5,2 por ciento); contrarrestado parcialmente por el resultado positivo del subsector pecuario (5,3 por ciento). En los primeros nueve meses del año, la producción agropecuaria creció ligeramente 0,8 por ciento.
- El **sector pesca** decreció en 40,3 por ciento, por efecto de una variación negativa del consumo humano directo (-48,5 por ciento). Entre enero y setiembre, el sector sostuvo un crecimiento de 30,7 por ciento, principalmente por la expansión del consumo humano indirecto (27,8 por ciento)
- El **sector minero** creció 6,7 por ciento, ante la mayor producción de molibdeno (37,6 por ciento), plata (7,3 por ciento) y cobre (1,5 por ciento). Entre enero y setiembre, el sector reportó un resultado negativo de 8,0 por ciento.

En setiembre, los resultados fueron mixtos. Por un lado crecieron los sectores de turismo (6,9 por ciento) y exportaciones (74,5 por ciento); mientras que, se contrajeron los sectores de manufactura (-4,9 por ciento), inversión pública (-16,4 por ciento), créditos (-4,8 por ciento) y depósitos (-0,8 por ciento).

## Otros indicadores:

- La **actividad manufacturera** registró una variación negativa de 4,9 por ciento en términos interanuales, explicada por la menor producción de conservas y congelado de pescado (-58,2 por ciento), cobre blíster (-2,1 por ciento) y cátodos de cobre (-3,7 por ciento), principalmente. En el periodo acumulado, el sector reportó un incremento de 15,7 por ciento.
- El **arribo de turistas**, en setiembre, mostró una variación positiva de 6,9 por ciento, en el periodo interanual, debido a la mayor afluencia de los turistas nacionales (4,1 por ciento) y turistas extranjeros (85,9 por ciento). Durante el periodo acumulado a setiembre del presente año, el sector se contrajo ligeramente en 0,5 por ciento.
- En agosto el sector **empleo** en la ciudad de Moquegua en empresas privadas formales con 10 y más trabajadores registró una expansión de 8,6 por ciento en el periodo interanual, debido al mayor dinamismo de las ramas de comercio (24,1 por ciento) y transporte, almacenes y comunicaciones (10,0 por ciento), principalmente.
- Las **exportaciones** mostraron un alza de 74,5 por ciento, resultado de mayores envíos de productos tradicionales (75,0 por ciento) y no tradicionales (51,4 por ciento).
- Los **créditos** registraron una variación negativa de 4,8 por ciento; en tanto que, los **depósitos** cayeron 0,8 por ciento del mismo mes del año anterior.
- La **inversión pública** (S/ 32 millones) se contrajo 16,4 por ciento en el periodo interanual, debido al menor desembolso tanto del Gobierno Nacional como de los Gobiernos Locales.

## Otros indicadores de actividad económica

(Variación % respecto a similar mes del año anterior)

	Abr.17	May.17	Jun.17	Jul.17	Ago.17	Sep.17
Producción industrial 1/	12,2	140,4	-11,7	2,2	-8,6	-4,9
Arribos a establecimientos de hospedaje	5,4	-3,4	-2,0	-2,3	-6,9	6,9
Empleo	-1,1	-9,1	-2,1	-1,4	8,6	n.d
Exportaciones	-33,0	33,6	24,8	-29,8	-9,2	74,5
Crédito total 2/	-5,8	-5,4	-4,1	-4,4	-4,2	-4,8
Depósitos 2/	-1,1	4,3	0,7	0,1	-2,4	-0,8
Inversión Pública 1/	-13,6	95,2	-16,2	37,9	29,8	-16,4

1/ En términos reales

2/ En términos nominales

3/ En empresas de 10 a más trabajadores situadas en la ciudad de Moquegua

Fuentes: BCRP - Sucursal Arequipa, SBS, SUNAT, MTPE y MEF.

En setiembre, el sector agropecuario decreció 2,6 por ciento respecto al similar mes del año 2016, ante la menor producción del subsector agrícola (-5,2 por ciento) orientada al mercado externo y agroindustria (-60,2 por ciento). El subsector pecuario registró una expansión de 5,3 por ciento. En tanto, los primeros nueve meses del año, la producción agropecuaria creció 0,8 por ciento.

## Producción de principales productos agropecuarios 1/

(Miles de toneladas)

Subsectores	Estructura Porcentual 2015 2/	Setiembre			Enero - Setiembre				
		2016	2017	Var.%	Contribución al crecimiento 3/		Contribución al crecimiento 3/		
<b>SECTOR AGRICOLA</b>	<b>80,4</b>			<b>-5,2</b>	<b>-3,9</b>			<b>2,3</b>	<b>1,9</b>
<b>Orientada al mercado externo y agroindustria 2/</b>	<b>18,8</b>			<b>-60,2</b>	<b>-10,6</b>			<b>-7,3</b>	<b>-2,3</b>
Olivo	0,4	0,0	0,0	-	-	0,1	0,2	95,4	0,2
Orégano	6,6	0,1	0,0	-72,0	-5,2	1,2	1,3	12,8	0,8
Palta	5,8	0,4	0,2	-57,8	-3,5	5,7	4,5	-21,4	-1,6
Vid	5,8	0,0	0,0	-	-	6,7	6,0	-11,2	-1,2
<b>Orientada al mercado interno 2/</b>	<b>61,6</b>			<b>6,6</b>	<b>5,4</b>			<b>6,8</b>	<b>4,7</b>
Alfalfa	52,1	36,8	39,7	8,0	4,7	326,9	356,3	9,0	3,9
Cebolla	1,0	0,0	0,0	250,0	0,2	2,6	1,4	-46,2	-0,8
Chirimoya	0,2	0,0	0,0	-	-	0,2	0,2	3,7	0,0
Damasco	0,5	0,0	0,0	-	-	0,0	0,0	-	-
Frijol grano seco	0,4	0,0	0,0	-	-	0,1	0,1	-23,0	0,0
Frijol vainita	0,2	0,0	0,0	25,3	0,1	0,2	0,2	7,1	0,0
Haba grano seco	0,2	0,0	0,0	-100,0	0,0	0,2	0,2	5,2	0,0
Lima	0,3	0,0	0,1	70,5	0,2	0,6	0,6	11,4	0,0
Maíz amiláceo	0,8	0,0	0,0	-	-	0,8	0,8	7,1	0,1
Maíz Chala	0,3	0,0	0,0	-	-	3,7	4,1	9,9	0,0
Maíz Choclo	0,4	0,0	0,0	-100,0	-0,2	0,7	0,7	-4,6	0,0
Manzana	0,3	0,0	0,0	-	-	0,5	0,5	1,4	0,0
Papa	2,4	0,2	0,1	-66,2	-1,0	6,3	6,5	3,1	0,1
Tuna	0,9	0,1	0,0	-63,5	-0,2	2,0	1,7	-16,4	-0,2
<b>SECTOR PECUARIO</b>	<b>19,6</b>			<b>5,3</b>	<b>1,3</b>			<b>-5,3</b>	<b>-1,0</b>
Carne de ave 4/	0,6	0,0	0,0	18,4	0,1	0,1	0,1	-9,3	-0,1
Carne de alpaca 4/	0,2	0,0	0,0	15,6	0,0	0,1	0,1	32,5	0,1
Carne de ovino 4/	0,3	0,0	0,0	-18,5	-0,1	0,1	0,1	-20,9	-0,1
Carne de porcino 4/	1,6	0,1	0,1	24,3	0,6	0,5	0,6	17,7	0,4
Carne de vacuno 4/	3,9	0,1	0,1	3,4	0,2	0,9	0,6	-37,6	-1,7
Fibra Alpaca	1,1	0,0	0,0	-	-	0,0	0,0	-	-
Huevos	1,6	0,0	0,0	2,9	0,0	0,2	0,1	-29,0	-0,2
Leche	10,1	1,3	1,4	3,3	0,5	12,1	12,7	4,8	0,5
<b>SECTOR AGROPECUARIO</b>	<b>100,0</b>			<b>-2,6</b>	<b>-2,6</b>			<b>0,8</b>	<b>0,8</b>

1/ Cifras preliminares.

2/ A precios de 2007.

3/ En base a la estructura de similar periodo de 2015.

Fuente: Ministerio de Agricultura y Gerencia Regional de Agricultura y Riego - Arequipa.

Elaboración: BCRP, Sucursal Arequipa, Departamento de Estudios Económicos.

- La **actividad agrícola** se contrajo 5,2 por ciento debido al mercado externo y agroindustria (-60,2 por ciento), mientras que fue atenuada parcialmente por el crecimiento de productos orientados al mercado interno (6,6 por ciento). El primero se explicó como efecto de la menor producción de orégano (-72,0 por ciento) y palta (-57,8 por ciento). El segundo se debió, principalmente, por la mayor producción de cebolla (250,0 por ciento) y alfalfa (8,0 por ciento). En lo que va del año, el sector agrícola registró un leve incremento de 0,8 por ciento, por mayores áreas cultivadas de productos orientados al mercado interno (6,8 por ciento).
- La **producción pecuaria** reportó un indicador positivo de 5,3 por ciento, básicamente por el resultado favorable de carne porcino (24,3 por ciento), carne de ave (18,4 por ciento), carne vacuno (3,4 por ciento), huevos (2,9 por ciento) y leche (3,3 por ciento). En los primeros nueve meses del año, la producción pecuaria experimentó una caída de 5,3 por ciento, ante el menor dinamismo registrado en la producción avícola tanto de carne (-9,3 por ciento) como de huevos (-29,0 por ciento), además de la menor producción de carne ovino (-20,9 por ciento) y carne vacuno (-37,6 por ciento).

En setiembre, la actividad pesquera, registró una caída de 40,3 por ciento interanual, ante la menor extracción de especies hidrobiológicas para el consumo humano directo (-48,5 por ciento). Entre enero y setiembre el sector se expandió 30,7 por ciento.

**Producción pesquera 1/ 2/**

(En TM)

	Setiembre			Enero - Setiembre		
	2016	2017	Var.%	2016	2017	Var.%
<b>Consumo Humano Directo</b>	<b>2 000</b>	<b>1 029</b>	<b>-48,5</b>	<b>19 592</b>	<b>20 456</b>	<b>4,4</b>
Fresco	1 750	938	-46,4	15 704	15 193	-3,2
Congelado	249	91	-63,6	3 889	5263	35,4
<b>Consumo Humano Indirecto</b>	<b>0</b>	<b>0</b>	<b>-</b>	<b>42 189</b>	<b>53 925</b>	<b>27,8</b>
<b>SECTOR PESCA 2/</b>			<b>-40,3</b>			<b>30,7</b>

1/ Cifras preliminares.

2/ A precios de 2007.

Elaboración: BCRP, Sucursal Arequipa, Departamento de Estudios Económicos

- La contracción del **sector pesquero**, fue resultado del menor desembarque de recursos hidrobiológicos para el consumo humano directo (-48,5 por ciento), en sus líneas de fresco (-46,4 por ciento) y congelado(-63,6 por ciento).
- En los primeros nueve meses del año, el sector pesca registró un crecimiento de 30,7 por ciento, ante la mayor captura de especies marítimas dirigida la consumo humano directo (4,4 por ciento) y por una mayor extracción de anchoveta para el consumo humano indirecto (27,8 por ciento).

**Cotización de la harina de pescado**

(US\$/tonelada - Hamburgo)

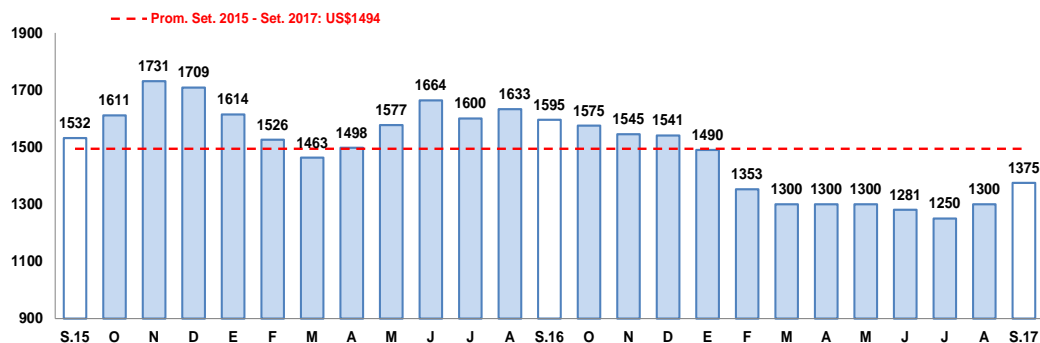

Fuente: Bloomberg.

Elaboración: BCRP, Sucursal Arequipa, Departamento de Estudios Económicos

- En setiembre, el **precio promedio de la harina de pescado** registró US\$ 1 375 por tonelada, lo que representó una contracción de 13,8 por ciento en el periodo interanual; mientras que creció 5,8 por ciento en el periodo mensual.

La producción minera creció 6,7 por ciento, debido a la mayor producción de concentrado de molibdeno (37,6 por ciento), plata (7,3 por ciento), y cobre (1,5 por ciento). Entre enero y setiembre, la actividad minera acumuló una caída de 8,0 por ciento.

## Producción Minera 1/

(Var. % real respecto al mismo periodo del año anterior)

Mineral	Estructura Porcentual 2015 2/	Setiembre			Enero - Setiembre				
		2016	2017	Var.%	Contribución al crecimiento 3/	2016	2017	Var.%	Contribución al crecimiento 3/
Cobre (TMF)	75,2	14 387	14 610	1,5	1,2	130 286	117 334	-9,9	-7,7
Oro (KFG)	2,6	71	57	-19,7	-0,3	703	487	-30,8	-0,5
Plata (KGF)	2,8	7 885	8 456	7,3	0,2	66 583	69 161	3,9	0,1
Molibdeno (TMF)	19,4	249	342	37,6	5,6	2 831	2 844	0,5	0,1
<b>SECTOR MINERÍA 2/</b>	<b>100,0</b>			<b>6,7</b>	<b>6,7</b>			<b>-8,0</b>	<b>-8,0</b>

1/ Cifras preliminares.

2/ A precios de 2007.

3/ En base a la estructura de similar periodo de 2015.

Fuente: Ministerio de Energía y Minas.

Elaboración: BCRP, Sucursal Arequipa, Departamento de Estudios Económicos.

## Variación de la producción minera 1/

(Var.% real respecto a similar mes del año anterior)

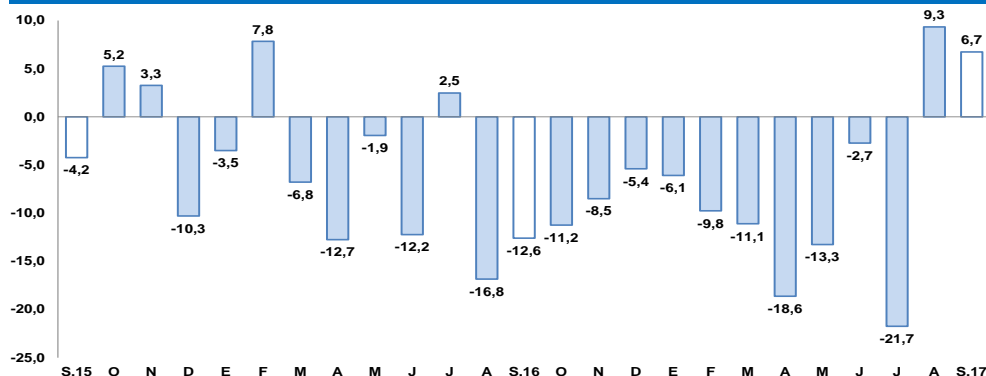

1/ A precios de 2007.

Fuente: Ministerio de Energía y Minas.

Elaboración: BCRP, Sucursal Arequipa, Departamento de Estudios Económicos

- En setiembre, la **actividad minera** registró un crecimiento de 6,7 por ciento, ante la mayor producción de molibdeno (37,6 por ciento), plata (7,3 por ciento), y cobre (1,5 por ciento), en contraste, se registró una caída de la producción de oro (-19,7 por ciento).
- Entre enero y setiembre, la actividad minera se contrajo 8,0 por ciento, resultado del menor dinamismo de la producción de oro (-30,8 por ciento) y cobre (-9,9 por ciento).
- La **cotización internacional de los principales metales** registró, en el periodo interanual, resultados mixtos, con un incremento de precios del cobre (39,9 por ciento), plomo (22,4 por ciento) y zinc (35,7 por ciento); empero, se reportó una caída en los precios del oro (-0,8 por ciento) y plata (-9,7 por ciento). En el periodo mensual, todos los precios de los principales metales registraron un incremento, principalmente el precio del oro (2,6 por ciento), plata (3,2 por ciento) y zinc (4,5 por ciento).

La producción manufacturera registró un indicador negativo de -4,9 por ciento, en el periodo interanual, ante la menor producción de conservas y congelado de pescado (-58,2 por ciento), plata refinada (-11,3 por ciento), y cátodos de cobre (-8,1 por ciento), principalmente.

## Producción manufacturera 1/

(Variación % real respecto al mismo periodo del año anterior)

Ramas de actividad	Estructura porcentual 2015 1/	Septiembre		Enero-Setiembre	
		Var.%	Contribución 2/	Var.%	Contribución 2/
<b>MANUFACTURA PRIMARIA</b>					
Conservas y congelado pescado	0,5	-58,2	-0,2	10,0	0,0
Harina y aceite de pescado	0,4	-	-	-18,4	-0,1
Cobre blíster	51,3	-2,1	-1,1	29,0	15,2
Cátodos de cobre	46,3	-8,1	-3,7	0,1	0,0
Oro refinado	0,2	-	-	31,3	0,0
Plata refinada	1,3	-11,3	-0,2	36,0	0,4
<b>SECTOR MANUFACTURERA</b>	<b>100,0</b>	<b>-4,9</b>	<b>-4,9</b>	<b>15,7</b>	<b>15,7</b>

1/ A precios de 1994.

2/ En base a la estructura de similar periodo de 2016.

Fuente: Ministerios de la Producción y Energía y Minas

Elaboración: BCRP, Sucursal Arequipa. Departamento de Estudios Económicos.

- La **manufactura primaria** en Moquegua, durante el mes de setiembre, registró una variación negativa de 4,9 por ciento en comparación al mismo mes del año 2016, debido a la menor producción de conservas y congelado de pescado (-58,2 por ciento), plata refinada (-11,3 por ciento), cátodos de cobre (-8,1 por ciento), y cobre blíster (-2,1 por ciento).
- En los primeros nueve meses, la producción manufacturera acumuló una expansión de 15,7 por ciento, asociada a la producción de plata refinada (36,0 por ciento), oro refinado (31,3 por ciento) y cobre blíster (29,0 por ciento), principalmente; empero atenuado, por la contracción de harina y aceite de pescado (-18,4 por ciento).

## Variación de la manufactura primaria 1/

(Var.% real respecto a similar mes del año anterior)

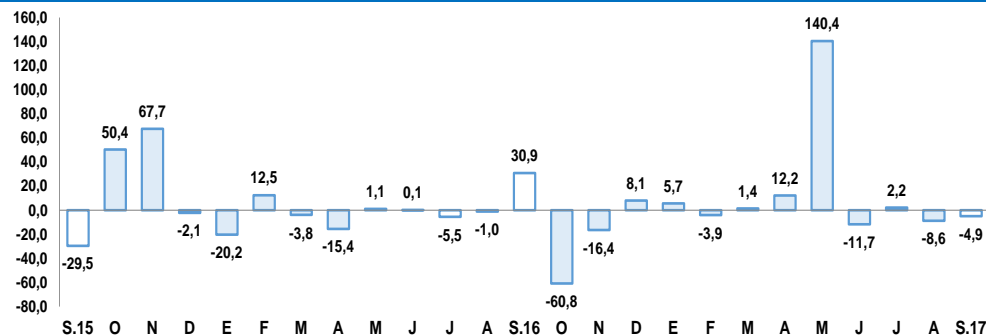

1/ A precios de 1994

Fuente: Empresas Industriales.

Elaboración: BCRP, Sucursal Arequipa, Departamento de Estudios Económicos

En agosto el empleo formal en las empresas de más de 10 trabajadores, en la ciudad de Moquegua registró una variación positiva de 8,6 por ciento en el periodo interanual. En tanto, en el periodo acumulado, la contracción registrada fue de 2,4 por ciento.

## Ciudad de Moquegua: Índice mensual de empleo en empresas privadas formales de 10 a más trabajadores

(Octubre 2010 = 100)

	Agosto			Enero - Agosto		
	2016	2017	Var.%	2016	2017	Var.%
Extractiva 2/	85,1	88,6	4,1	92,3	89,5	-3,1
Industria manufacturera	152,2	116,0	-23,8	166,3	132,5	-20,3
Comercio	69,3	86,0	24,1	71,4	75,3	5,4
Transporte, almacenes y comunicaciones	177,8	195,6	10,0	177,5	178,3	0,5
Servicios 3/	90,5	98,1	8,4	125,4	121,6	-3,0
<b>Total</b>	<b>101,9</b>	<b>110,6</b>	<b>8,6</b>	<b>128,2</b>	<b>125,1</b>	<b>-2,4</b>

Nota: La información corresponde al primer día de cada mes.

1/ Cifras preliminares.

2/ Conformada por las subramas agricultura, pesca y minería.

3/ Conformada por las subramas servicios prestados a empresas, restaurantes y hoteles, establecimientos financieros, enseñanza, servicios sociales y comunales; y electricidad, gas y agua.

Fuente: MTPE - Encuesta Nacional de Variación del Empleo (ENVME)

Elaboración: BCRP, Sucursal Arequipa. Departamento de Estudios Económicos.

- El **empleo formal** en la ciudad de Moquegua en empresas privadas formales de 10 a más trabajadores, registró una variación positiva de 8,6 por ciento, en términos interanuales, debido a un incremento en los sectores de comercio (24,1 por ciento), extractiva (4,1 por ciento), transporte, almacenes y comunicaciones (10,0 por ciento y servicios (8,4 por ciento).
- En los primeros ocho meses del año, el empleo mantuvo descenso de 2,4 por ciento, ante el desempeño negativo de la mayoría de los sectores, especialmente de industria manufacturera (-20,3 por ciento), extractiva (-3,1 por ciento) y servicios (-3,0 por ciento).

## Ciudad de Moquegua: Crecimiento del empleo formal urbano

(Var.% con respecto a similar mes del año anterior)

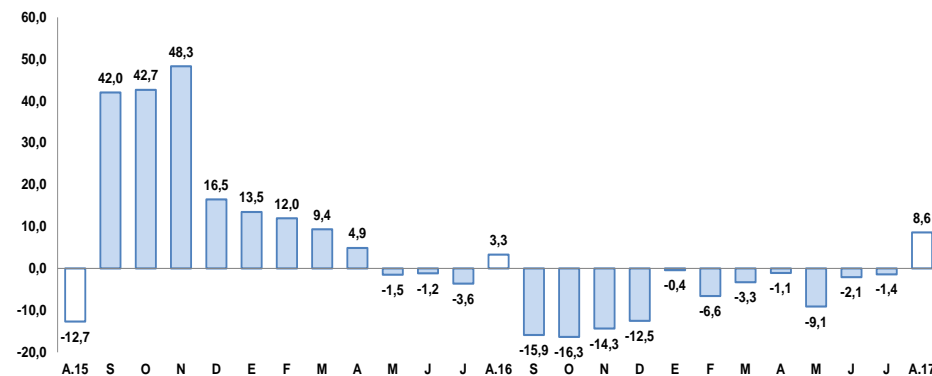

Fuente: Ministerio de Trabajo y Promoción del Empleo.



Las exportaciones, en el mes de setiembre, crecieron 74,5 por ciento, debido a los mayores envíos de productos tradicionales (75,0 por ciento) y no tradicionales (51,4 por ciento). Para los primeros nueve meses se reportó una caída de 1,7 por ciento.

**Moquegua: Exportaciones por grupo de productos 1/  
(Valor FOB en millones de US\$)**

TIPO	Setiembre			Enero-Setiembre		
	2016	2017	Var.%	2016	2017	Var.%
<b>PRODUCTOS TRADICIONALES</b>	<b>137,4</b>	<b>240,5</b>	<b>75,0</b>	<b>1065,0</b>	<b>1050,6</b>	<b>-1,3</b>
Pesqueros	4,6	0,1	-98,5	22,1	10,7	-51,5
Agrícolas	0,0	0,0	-	0,0	0,0	-
Mineros	132,9	240,5	81,0	1042,9	1039,9	-0,3
Petróleo y derivados	0,0	0,0	-100,0	0,0	0,0	-100,0
<b>PRODUCTOS NO TRADICIONALES</b>	<b>3,1</b>	<b>4,7</b>	<b>51,4</b>	<b>33,2</b>	<b>29,4</b>	<b>-11,5</b>
Agropecuarios	0,0	0,3	1761,2	0,5	0,8	61,2
Pesqueros	0,7	1,3	95,4	9,0	13,1	45,8
Textiles	0,0	0,0	-	0,0	0,0	-
Maderas, papeles y sus derivados	0,0	0,0	-	0,0	0,0	-
Químicos	2,4	2,4	-0,7	22,2	12,1	-45,5
Minerales no metálicos	0,0	0,0	-	0,0	0,0	-
Sidero-metalúrgicos	0,0	0,3	-	0,4	2,1	471,7
Metal-mecánicos	0,0	0,0	-	0,0	0,0	6,8
Otros	0,0	0,4	-	1,1	1,2	11,3
<b>TOTAL EXPORTACIONES</b>	<b>140,5</b>	<b>245,3</b>	<b>74,5</b>	<b>1098,2</b>	<b>1080,0</b>	<b>-1,7</b>

1/ Cifras preliminares.

Fuente: SUNAT.

Elaboración: BCRP - Sucursal Arequipa. Departamento de Estudios Económicos.

- En setiembre, las **exportaciones regionales** totalizaron US\$ 245,3 millones, representando un crecimiento de 74,5 por ciento en relación al mismo mes del año anterior; debido al mayor dinamismo de los envíos de productos tradicionales (75,0 por ciento), relacionado a mayores envíos de productos mineros (81,0 por ciento) como cátodos y blíster de cobre. Asimismo, se registraron mayores envíos de productos no tradicionales (51,4 por ciento), básicamente por mayores embarques de productos pesqueros (95,4 por ciento).
- Entre enero y setiembre, las exportaciones alcanzaron US\$ 1 080,0 millones, lo que significó una disminución de 1,7 por ciento; ante el menor dinamismo registrado tanto en los envíos de productos tradicionales (-1,3 por ciento), vinculado a productos pesqueros (-51,5 por ciento); como por productos no tradicionales (-11,5 por ciento), derivados de productos químicos (-45,5 por ciento).

El saldo de créditos, al finalizar el mes de setiembre, fue de S/ 872 millones, contrayéndose 4,8 por ciento respecto al mismo mes del año anterior. Agrobanco disminuyó sus saldos en 22,5 por ciento, la banca Múltiple registró un decrecimiento de 16,9 por ciento, mientras que el Banco de la Nación incrementó sus créditos en 24,5 por ciento.

## Crédito Directo

(Saldo a fin de periodo en millones de soles)

	Estructura %	Setiembre		Var.% Nominal
	Sep-17	2016	2017	Sep-17 / Sep-16
<b>Banco de la Nación</b>	5,0	35	43	24,5
<b>Agrobanco</b>	0,5	6	5	-22,5
<b>Banca múltiple</b>	55,1	578	481	-16,9
<b>Instituciones no bancarias</b>	39,4	297	343	15,6
Financieras	7,9	64	69	7,4
Cajas Municipales	31,5	233	275	17,9
Cajas Rurales	0,0	0	0	-
Edpymes	0,0	0	0	-88,1
Arrendamiento Financiero	0,0	0	0	-
<b>TOTAL</b>	<b>100,0</b>	<b>916</b>	<b>872</b>	<b>-4,8</b>
<b>Empresas</b>	55,8	569	486	-14,6
<b>Personas</b>	44,2	347	386	11,1
Consumo	34,7	266	302	13,6
Hipotecario	9,6	81	84	2,9
MN	93,8	851	818	-3,9
ME	6,2	65	54	-17,3
ME (Millo.US\$)		19	17	-13,9

1/ Ajuste en Créditos a Empresas

2/ Debido al redondeo de los datos parciales, los totales pueden diferir de la suma de las partes

Fuente: SBS y AFP

Variación del crédito directo  
(Var.% con respecto a similar mes del año anterior)

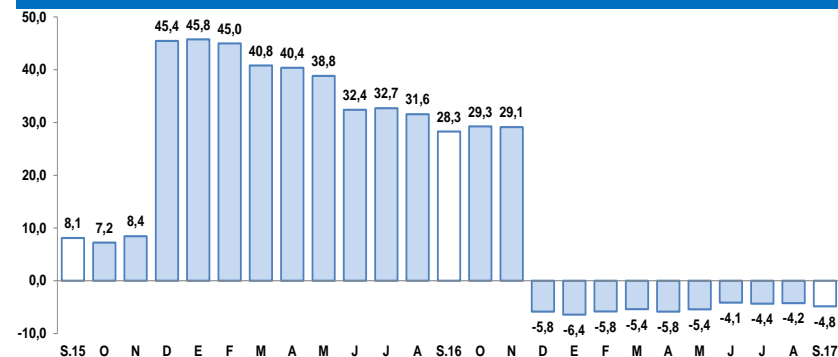

Fuente: Superintendencia de Banca, Seguros y AFP.

- Según el **tipo de crédito**, el crédito otorgado a empresas representó 55,8 por ciento, cuyos saldos mostraron una caída 14,6 por ciento. Los créditos a personas representaron 44,2 por ciento de las operaciones y sus saldos se incrementaron 11,1 por ciento; al interior de ellos, los préstamos de consumo crecieron 13,6 por ciento, y los créditos hipotecarios aumentaron en 2,9 por ciento.

Los depósitos en Moquegua (S/ 914 millones) reportaron una caída de 0,8 por ciento, en el periodo interanual, debido a la menor captación de depósitos a la vista (-22,0 por ciento).

## Depósitos

(Saldos a fin de periodo en millones de soles)

	Estructura % Sep-17	Setiembre		Var.% Nominal Sep-17 / Sep-16
		2016	2017	
<b>Banco de la Nación</b>	<b>18,8</b>	<b>182</b>	<b>172</b>	<b>-5,2</b>
<b>Banca múltiple</b>	<b>59,6</b>	<b>576</b>	<b>545</b>	<b>-5,5</b>
<b>Instituciones no bancarias</b>	<b>21,6</b>	<b>164</b>	<b>197</b>	<b>20,6</b>
Fianancieras	1,5	10	14	36,8
Cajas Municipales	20,1	153	183	19,5
Cajas Rurales	0,0	0	0	-
<b>TOTAL</b>	<b>100,0</b>	<b>922</b>	<b>914</b>	<b>-0,8</b>
Vista	19,4	228	178	-22,0
Ahorro	47,0	403	430	6,6
A plazo	33,6	291	307	5,5
MN	77,0	712	704	-1,1
ME	23,0	210	211	0,3
ME (Mill. US\$)		62	64	4,5

1/ Debido al redondeo de los datos parciales, los totales pueden diferir de la suma de las partes  
Fuente: Superintendencia de Banca, Seguros y AFP.

## Variación de los depósitos

(Var.% con respecto a similar mes del año anterior)

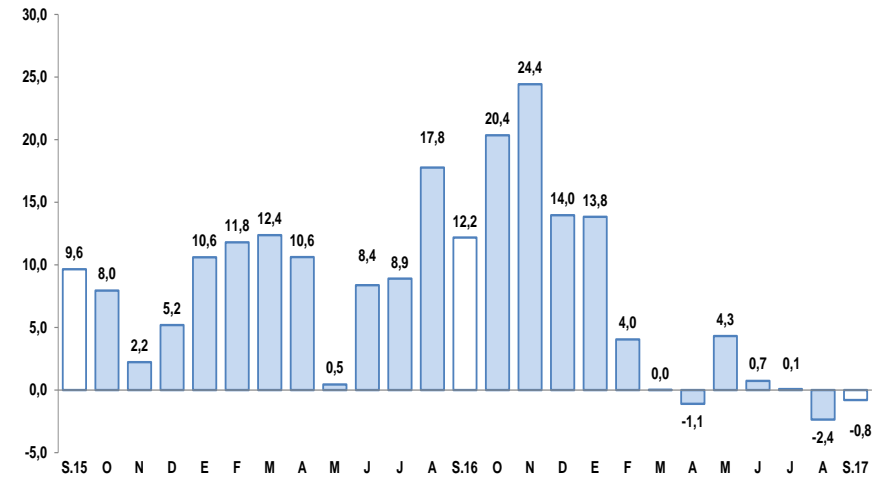

Fuente: Superintendencia de Banca, Seguros y AFP.

La inversión pública en setiembre fue de S/ 32 millones, con una variación negativa de 16,4 por ciento al compararlo con el mes de setiembre de 2016, debido a los menores gastos realizados por el Gobierno Regional (-28,1 por ciento), seguida de los Gobiernos Locales (-7,9 por ciento), y el Gobierno Nacional (-2,0 por ciento).

## Inversión Pública 1/ 2/ (En millones de soles)

	Septiembre			Enero - Septiembre		
	2016	2017	Var.% real	2016	2017	Var.% real
Gobierno Nacional	3	3	-2,0	32	64	94,4
Gobierno Regional	16	12	-28,1	100	185	79,9
Gobiernos locales	18	17	-7,9	161	104	-37,3
<b>Total</b>	<b>37</b>	<b>32</b>	<b>-16,4</b>	<b>293</b>	<b>354</b>	<b>17</b>

1/ Información actualizada al 30 de septiembre de 2017.

2/ Comprende la adquisición de activos no financieros.

Fuente: MEF.

Elaboración: BCRP, Sucursal Arequipa. Departamento de Estudios Económicos.

## Variación de la Inversión Pública

(Var.% real con respecto a similar mes del año anterior)

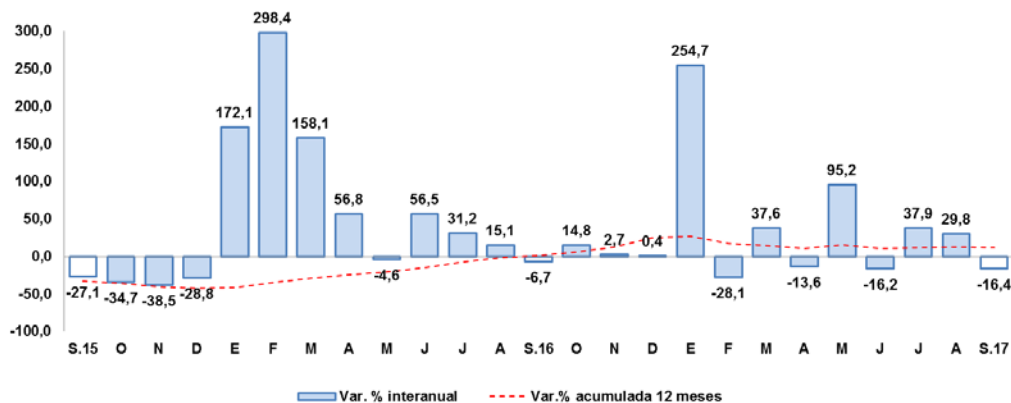

Fuente: Ministerio de Economía y Finanzas.

Los principales proyectos ejecutados por el Gobierno Nacional fueron:

### Por el Gobierno Nacional:

- Mejoramiento de la infraestructura de riego en el centro poblado de Anascapa, distrito de Ubinas, con S/ 489 mil.
- Creación de la infraestructura e implementación básica de carrera profesional e Ing. Ambiental de la Universidad Nacional de Moquegua-Sede Ilo, con S/ 366 mil.
- Mejoramiento de los servicios del desembarcadero pesquero artesanal en la localidad de Ilo, con S/ 362 mil.

En el caso del **Gobierno Regional** destacaron:

- Construcción de carretera a nivel de trocha carrozable, Ramo Quinistaquilla EMP MQ-100, de los distritos de Quinistaquillas - Cuchumbaya, con S/ 1,4 millones.
- Instalación y mejoramiento de cobertura liviana en instituciones educativas del nivel secundario bajo la jurisdicción de UGEL Mariscal Nieto, con S/ 1,0 millones.

Y en los **Gobiernos Locales** fueron:

- Instalación y mejoramiento de los sistemas de agua potable, alcantarillado y almacenamiento II Etapa, en el distrito de Moquegua, con S/ 2,6 millones.
- Mejoramiento de la accesibilidad en la prestación de los servicios de salud de la provincia de Mariscal Nieto, con S/ 2,0 millones.
- Mejoramiento del servicio educativo en la I.E. N° 43121 Daniel Alcides Carrión, C. P. Anascapa, distrito de Ubinas, con S/ 891 mil.