



Moquegua: Síntesis de Actividad Económica - Agosto 2017 -

Departamento de Estudios Económicos
Sucursal Arequipa

Viernes, 10 de Noviembre de 2017

En agosto, el sector agropecuario se contrajo en 1,6 por ciento, el sector minero registró una variación positiva de 9,3 por ciento y el sector pesca creció 13,4 por ciento, en el período interanual.

Evolución de la producción agropecuaria 1/

(Evolución % real respecto a similar mes del año anterior)

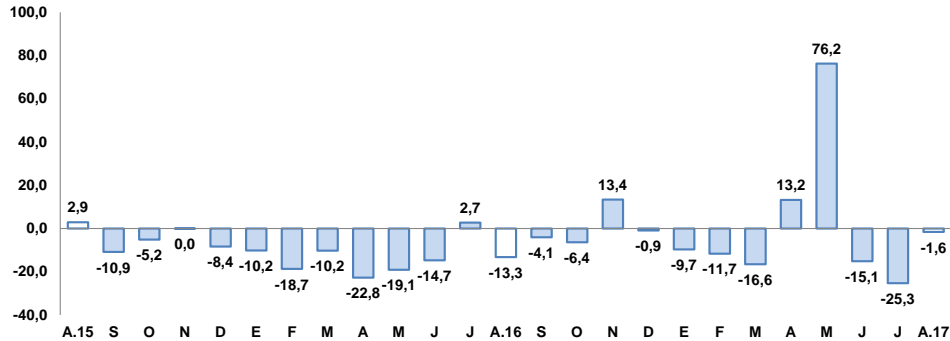

1/ A precios de 2007

Fuente: Ministerio de Agricultura y Gerencia Regional de Agricultura y Riego-Moquegua

Elaboración: BCRP, Sucursal Arequipa, Departamento de Estudios Económicos

Evolución de la producción minera 1/

(Evolución % real respecto a similar mes del año anterior)

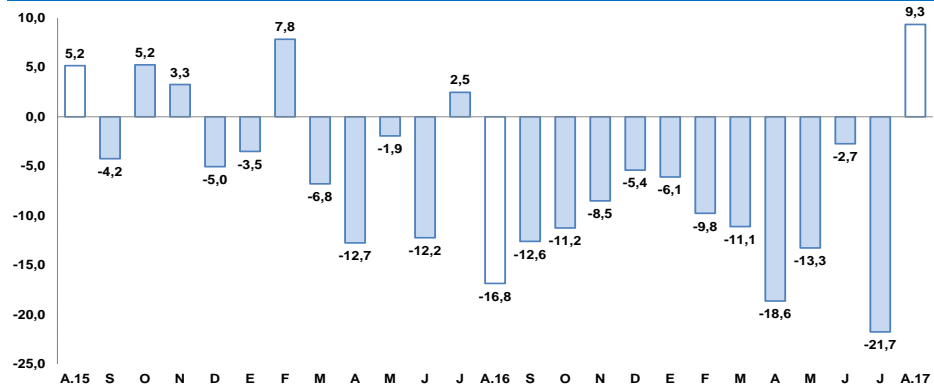

1/ A precios de 2007

Fuente: Ministerio de Energía y Minas.

Elaboración: BCRP, Sucursal Arequipa, Departamento de Estudios Económicos

Actividad Primaria

- El **sector agropecuario** registró una contracción de 1,6 por ciento respecto al similar mes del año 2016, asociada a los subsectores agrícola y pecuario que se contrajeron 1,9 y 0,9 por ciento, respectivamente. En los primeros ocho meses del año, la producción agropecuaria creció 3,7 por ciento.
- El **sector pesca** creció en 13,4 por ciento, por efecto de la mayor extracción de anchoveta para la línea industrial. Entre enero y agosto se sostuvo un crecimiento de 36,2 por ciento, debido a una mayor expansión del consumo humano indirecto (27,8 por ciento)
- El **sector minero**, tuvo una variación positiva de 9,3 por ciento, ante la mayor producción de molibdeno (41,5 por ciento), plata (25,2 por ciento) y cobre (3,6 por ciento). Entre enero y agosto, el sector reportó un resultado negativo de 9,8 por ciento.

En agosto, los resultados fueron mixtos, por un lado crecieron los sectores de empleo (8,6 por ciento) e inversión pública (29,8 por ciento); mientras que, por el otro lado, cayeron los sectores de manufactura (-8,6 por ciento), exportaciones (-9,2 por ciento), créditos (-2,4 por ciento) y depósitos (-4,2 por ciento)

Otros indicadores:

- La **actividad manufacturera** registró una variación negativa de 8,6 por ciento en términos interanuales, explicada por la menor producción de conservas y congelado de pescado (-47,9 por ciento), y oro refinado (-15,3 por ciento), principalmente. En el periodo acumulado, el sector reportó un incremento de 18,2 por ciento.
- El **arribo de turistas**, en agosto, mostró una caída de 6,9 por ciento, en el periodo interanual, debido al resultado negativo del turismo nacionales (-7,1 por ciento), y arribo de turistas extranjeros (-3,2 por ciento). Durante los primeros ocho meses del presente año, el sector se contrajo en 1,3 por ciento.
- El **empleo** en la ciudad de Moquegua en empresas privadas formales con 10 y más trabajadores registró una expansión de 8,6 por ciento en el periodo interanual, debido al mayor dinamismo de las ramas de comercio (24,1 por ciento) y transporte, almacenes y comunicaciones (10,0 por ciento), principalmente.
- Las **exportaciones** mostraron un descenso de 9,2 por ciento, resultado de la caída en el desempeño de los productos no tradicionales (-54,8 por ciento) y tradicionales (-7,5 por ciento).
- Los **créditos** registraron una variación negativa de 4,2 por ciento; en tanto que, los depósitos registraron una variación negativa de 2,4 por ciento del mismo mes del año anterior.
- La **inversión pública** (S/ 48 millones) creció 29,8 por ciento interanual, en términos reales, debido al mayor desembolso del Gobierno Regional.

Otros indicadores de actividad económica

(Variación % respecto a similar mes del año anterior)

	Mar.17	Abr.17	May.17	Jun.17	Jul.17	Ago.17
Producción industrial 1/	↑ 1,4	↑ 12,2	↑ 140,4	↓ -11,7	↑ 2,2	↓ -8,6
Arribos a establecimientos de hospedaje	↑ 0,1	↑ 5,4	↓ -3,4	↓ -2,0	↓ -2,3	↓ -6,9
Empleo	↓ -3,3	↓ -1,1	↓ -9,1	↓ -2,1	↓ -1,4	↑ 8,6
Exportaciones	↑ 22,0	↓ -33,0	↑ 33,6	↑ 24,8	↓ -29,8	↓ -9,2
Crédito total 2/	↓ -5,4	↓ -5,8	↓ -5,4	↓ -4,1	↓ -4,4	↓ -4,2
Depósitos 2/	↔ 0,0	↓ -1,1	↑ 4,3	↑ 0,7	↑ 0,1	↓ -2,4
Inversión Pública 1/	↑ 37,6	↓ -13,6	↑ 95,2	↓ -16,2	↑ 37,9	↑ 29,8

1/ En términos reales

2/ En términos nominales

3/ En empresas de 10 a más trabajadores situadas en la ciudad de Moquegua

Fuentes: BCRP - Sucursal Arequipa, SBS, SUNAT, MTPE y MEF.

En agosto, el sector agropecuario decreció 1,6 por ciento respecto al similar mes del año 2016, ante la menor producción del subsector agrícola (-1,9 por ciento) orientada al mercado externo y agroindustria; y el subsector pecuario en (-0,9 por ciento). En los primeros ocho meses del año, la producción agropecuaria creció 3,7 por ciento.

Producción de principales productos agropecuarios 1/

(Miles de toneladas)

Subsectores	Estructura Porcentual 2015 2/	Agosto				Enero - Agosto			
		2016	2017	Var.%	Contribución al crecimiento 3/	2016	2017	Var.%	Contribución al crecimiento 3/
SECTOR AGRICOLA	80,4			-1,9	-1,4			6,4	5,2
Orientada al mercado externo y agroindustria 2/	18,8			-52,1	-8,4			-9,0	-3,0
Olivo	0,4	0,0	0,1	400,5	1,2	0,1	0,2	95,4	0,2
Orégano	6,6	0,0	0,0	-29,2	-0,8	1,0	1,3	21,3	1,4
Palta	5,8	0,4	0,1	-66,0	-4,4	5,3	3,6	-32,9	-2,5
Vid	5,8	0,1	0,0	-100,0	-2,1	6,7	5,9	-11,8	-1,4
Orientada al mercado interno 2/	61,6			7,7	6,5			14,0	9,4
Alfalfa	52,1	36,7	39,4	7,3	4,3	290,1	316,0	8,9	3,7
Cebolla	1,0	0,0	0,0	-	-	2,6	1,2	-55,8	-1,0
Chirimoya	0,2	0,0	0,0	-	-	0,2	0,2	3,7	0,0
Damasco	0,5	0,0	0,0	-	-	0,0	0,0	-	-
Frijol grano seco	0,4	0,0	0,0	-	-	0,1	0,0	-32,0	-0,1
Frijol vainita	0,2	0,0	0,0	-68,3	-0,2	0,2	0,2	5,3	0,0
Haba grano seco	0,2	0,0	0,0	-	-	0,2	0,1	-27,8	-0,1
Lima	0,3	0,1	0,0	-33,0	-0,2	0,6	0,6	8,0	0,0
Maíz amiláceo	0,8	0,0	0,0	-	-	0,8	0,8	7,1	0,1
Maíz Chala	0,3	0,1	0,5	644,7	0,6	3,7	4,1	9,9	0,0
Maíz Choclo	0,4	0,0	0,0	-	-	0,7	0,6	-5,5	0,0
Manzana	0,3	0,0	0,0	-	-	0,5	0,5	1,4	0,0
Papa	2,4	0,1	0,1	-24,4	-0,1	6,1	6,5	5,8	0,2
Tuna	0,9	0,1	0,0	-44,8	-0,2	2,0	1,6	-17,4	-0,2
SECTOR PECUARIO	19,6			-0,9	-0,2			-7,7	-1,5
Carne de ave 4/	0,6	0,0	0,0	-7,4	-0,1	0,1	0,1	-12,5	-0,1
Carne de alpaca 4/	0,2	0,0	0,0	18,6	0,1	0,1	0,1	21,8	0,0
Carne de ovino 4/	0,3	0,0	0,0	2,4	0,0	0,1	0,1	-19,6	-0,1
Carne de porcino 4/	1,6	0,1	0,1	15,7	0,4	0,4	0,5	8,8	0,2
Carne de vacuno 4/	3,9	0,1	0,1	-17,8	-1,0	0,8	0,5	-39,1	-1,7
Fibra Alpaca	1,1	0,0	0,0	-1,9	0,0	0,0	0,0	-61,7	-0,2
Huevos	1,6	0,0	0,0	2,9	0,0	0,2	0,1	-32,5	-0,2
Leche	10,1	1,4	1,4	2,7	0,4	10,8	11,3	5,0	0,6
SECTOR AGROPECUARIO	100,0			-1,6	-1,6			3,7	3,7

1/ Cifras preliminares.

2/ A precios de 2007.

3/ En base a la estructura de similar periodo de 2015.

Fuente: Ministerio de Agricultura y Gerencia Regional de Agricultura y Riego - Arequipa.

Elaboración: BCRP, Sucursal Arequipa, Departamento de Estudios Económicos.

- La **actividad agrícola** se contrajo 1,9 por ciento debido al mercado externo y agroindustria (-52,1 por ciento), mientras que la producción orientada al mercado interno creció (7,7 por ciento). El primero se explicó como efecto de la menor producción de palta (-66,0 por ciento), orégano (-29,2 por ciento) y por la ausencia de producción de vid. El segundo se explicó por la mayor producción de maíz chala (644,7 por ciento) y cosecha de alfalfa (7,3 por ciento). Entre enero y agosto, el sector agrícola registró un incremento de 6,4 por ciento, por mayores áreas cultivadas de productos orientados al mercado interno (14,0 por ciento).
- La **producción pecuaria** registró un indicador negativo de -0,9 por ciento, resultado de la menor producción de carne vacuno (-17,8 por ciento) y carne de ave (-7,4 por ciento). En los primeros ocho meses del año, la producción pecuaria experimentó una caída de -7,7 por ciento, asociada a la producción de fibra de alpaca (-61,7 por ciento), carne de vacuno (-39,1 por ciento), y al menor desempeño de la línea de huevos (-32,5 por ciento).

En agosto, la actividad pesquera, registró un crecimiento de 13,4 por ciento interanual, debido a la mayor extracción de anchoveta para la línea industrial. Entre enero y agosto el sector se expandió 36,2 por ciento.

Producción pesquera 1/ 2/

(En TM)

	Agosto			Enero - Agosto		
	2016	2017	Var.%	2016	2017	Var.%
Consumo Humano Directo	1 757	964	-45,1	17 592	19 427	10,4
Fresco	1 338	742	-44,6	13 953	14 255	2,2
Congelado	419	222	-46,9	3 639	5172	42,1
Consumo Humano Indirecto	474	1 220	157,1	42 189	53 925	27,8
SECTOR PESCA 2/			13,4			36,2

1/ Cifras preliminares.

2/ A precios de 2007.

Elaboración: BCRP, Sucursal Arequipa, Departamento de Estudios Económicos

Cotización de la harina de pescado

(US\$/tonelada - Hamburgo)

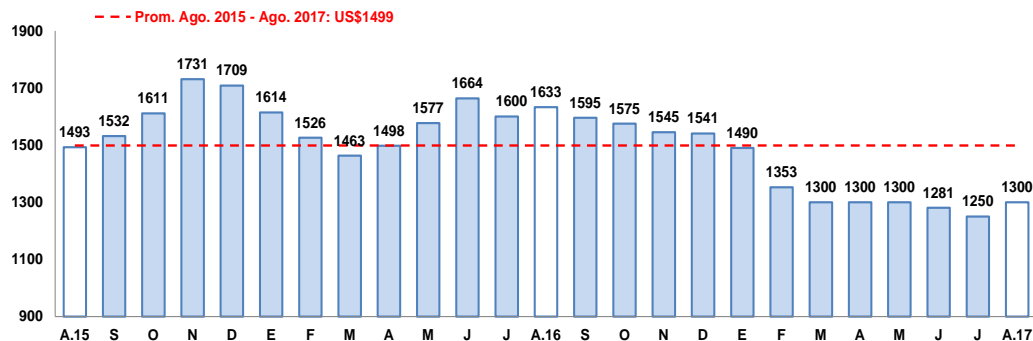

Fuente: Bloomberg.

Elaboración: BCRP, Sucursal Arequipa, Departamento de Estudios Económicos

- La contracción del **sector pesquero**, fue resultado de la mayor extracción de anchoveta para la línea industrial destinado al consumo humano indirecto; atenuado por la menor extracción de especies hidrobiológicas para el consumo humano directo (-45,1 por ciento), en sus líneas de fresco (-44,6 por ciento) y congelado(-46,9 por ciento)
- En los primeros ocho meses del año, el sector pesca registró un crecimiento de 36,2 por ciento, ante la mayor captura de especies marítimas como la anchoveta dirigida al consumo humano indirecto (27,8 por ciento). Asimismo, el consumo humano mostro una variación positiva (10,4 por ciento), tanto en su estado fresco (2,2 por ciento) por especies como caballa, corvina, lorna, jurel, cangrejo y pota; como en su estado de congelado (42,1 por ciento), como pulpo.
- En agosto, el **precio promedio de la harina de pescado** registró US\$ 1 300 por tonelada, lo que representó una contracción de 21,9 por ciento en el periodo interanual, y 2,4 por ciento en el periodo mensual.

La producción minera creció 9,3 por ciento, debido a la mayor producción de concentrado cobre (2,9 por ciento), oro (-22,2 por ciento), y molibdeno (41,5 por ciento). Entre enero y agosto, la actividad minera acumuló una caída de 9,8 por ciento.

Producción Minera 1/

(Var. % real respecto al mismo periodo del año anterior)

Mineral	Estructura Porcentual 2015 2/	Agosto			Enero - Agosto				
		2016	2017	Var.%	Contribución al crecimiento 3/	2016	2017	Var.%	Contribución al crecimiento 3/
Cobre (TMF)	75,2	12 922	13 385	3,6	2,9	115 899	102 724	-11,4	-8,8
Oro (KFG)	2,6	79	61	-22,2	-0,4	632	430	-32,0	-0,5
Plata (KGF)	2,8	6 770	8 476	25,2	0,7	58 699	60 704	3,4	0,1
Molibdeno (TMF)	19,4	224	317	41,5	6,1	2 582	2 502	-3,1	-0,6
SECTOR MINERÍA 2/	100,0			9,3	9,3			-9,8	-9,8

1/ Cifras preliminares.

2/ A precios de 2007.

3/ En base a la estructura de similar periodo de 2015.

Fuente: Ministerio de Energía y Minas.

Elaboración: BCRP, Sucursal Arequipa, Departamento de Estudios Económicos.

Variación de la producción minera 1/

(Var.% real respecto a similar mes del año anterior)

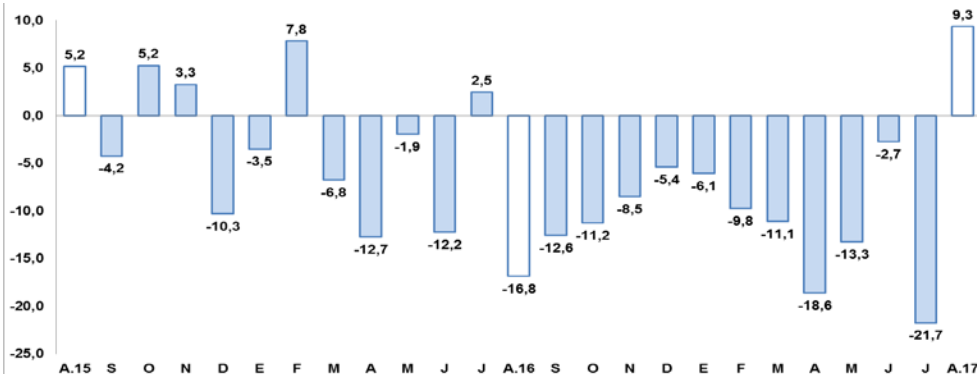

1/ A precios de 2007

Fuente: Ministerio de Energía y Minas.

Elaboración: BCRP, Sucursal Arequipa, Departamento de Estudios Económicos

- En agosto, la **actividad minera** registró un crecimiento de 9,3 por ciento, ante la mayor producción de concentrado de cobre (3,6 por ciento), plata (25,2 por ciento) y molibdeno (41,5 por ciento) procedente de la unidad productora de Cuajone; resultado que fue contrarrestado por la baja producción de oro (-22,2 por ciento).
- Entre enero y agosto, la actividad minera se contrajo 9,8 por ciento, resultado del menor dinamismo de la producción de cobre (-11,4 por ciento), molibdeno (-3,1 por ciento) y oro (-32,0 por ciento).
- La **cotización internacional de los principales metales** registró, en el periodo interanual, resultados mixtos, con un incremento de precios del cobre (36,2 por ciento), plomo (28,0 por ciento) y zinc (30,5 por ciento); empero, se reportó una caída en los precios del oro (-4,4 por ciento) y plata (-13,7 por ciento). En agosto, en comparación con el mes anterior se registró una expansión en los precios de todos los metales como cobre (8,3 por ciento), zinc (7,1 por ciento), plata (4,7 por ciento), plomo (3,9 por ciento), y oro (3,6 por ciento).

La producción manufacturera registró un indicador negativo de -8,6 por ciento, en el periodo interanual, ante la menor producción de cobre blíster (-8,5 por ciento), cátodos de cobre (-6,6 por ciento), oro refinado (-15,3 por ciento) y conservas y congelado de pescado (-47,9 por ciento).

Producción manufacturera 1/

(Variación % real respecto al mismo periodo del año anterior)

Ramas de actividad	Estructura porcentual 2015 1/	Agosto		Enero-Agosto	
		Var.%	Contribución 2/	Var.%	Contribución 2/
MANUFACTURA PRIMARIA					
Conservas y congelado pescado	0,5	-47,9	-0,2	14,5	0,1
Harina y aceite de pescado	0,4	-	-	-18,4	-0,1
Cobre blíster	51,3	-8,5	-4,8	18,3	9,6
Cátodos de cobre	46,3	-6,6	-2,9	32,8	14,9
Oro refinado	0,2	-15,3	0,0	1,1	0,0
Plata refinada	1,3	-	-	16,4	0,2
SECTOR MANUFACTURERA	100,0	-8,6	-8,6	18,2	18,2

1/ A precios de 1994.

2/ En base a la estructura de similar periodo de 2016.

Fuente: Ministerios de la Producción y Energía y Minas

Elaboración: BCRP, Sucursal Arequipa. Departamento de Estudios Económicos.

- La **manufactura primaria** en Moquegua, durante el mes de agosto, registró una variación negativa de 8,6 por ciento en comparación al mismo mes del año 2016, debido a la menor producción de cobre blíster (-8,5 por ciento), oro refinado (-15,3 por ciento), conservas y congelado pescado (-47,9 por ciento) y cátodos de cobre (-6,6 por ciento); mientras que los sectores que no variaron fueron la plata refinada y la harina y aceite de pescado, lo que atenuó parcialmente el resultado del sector.

- En los primeros ocho meses, la producción manufacturera acumuló una expansión de 18,2 por ciento, asociada a la producción de cobre blíster (18,3 por ciento), cátodos de cobre (32,8 por ciento), y conservas y congelado pescado (14,5 por ciento), principalmente; empero atenuado, por la contracción de harina y aceite de pescado (-18,4 por ciento).

Variación de la manufactura primaria 1/

(Var.% real respecto a similar mes del año anterior)

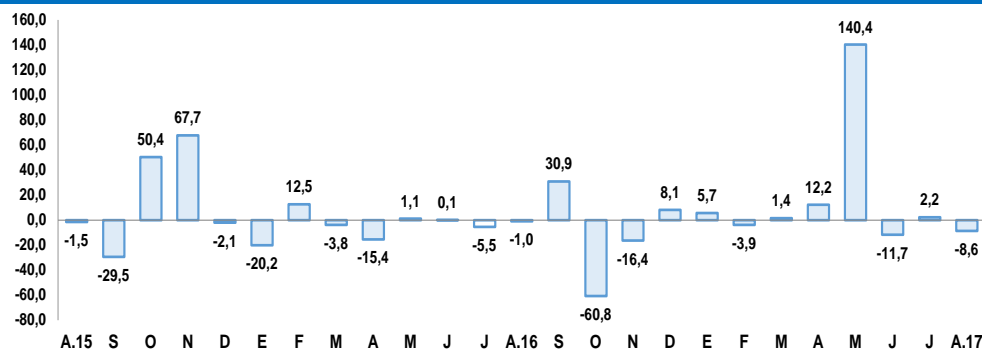

1/ A precios de 1994

Fuente: Empresas Industriales.

Elaboración: BCRP, Sucursal Arequipa, Departamento de Estudios Económicos

El empleo formal en las empresas de más de 10 trabajadores, en la ciudad de Moquegua registró una variación positiva de 8,6 por ciento en el periodo interanual. En tanto, en el periodo acumulado, la contracción registrada fue de 2,4 por ciento.

Ciudad de Moquegua: Índice mensual de empleo en empresas privadas formales de 10 a más trabajadores

(Octubre 2010 = 100)

	Agosto			Enero - Agosto		
	2016	2017	Var.%	2016	2017	Var.%
Extractiva 2/	85,1	88,6	4,1	92,3	89,5	-3,1
Industria manufacturera	152,2	116,0	-23,8	166,3	132,5	-20,3
Comercio	69,3	86,0	24,1	71,4	75,3	5,4
Transporte, almacenes y comunicaciones	177,8	195,6	10,0	177,5	178,3	0,5
Servicios 3/	90,5	98,1	8,4	125,4	121,6	-3,0
Total	101,9	110,6	8,6	128,2	125,1	-2,4

Nota: La información corresponde al primer día de cada mes.

1/ Cifras preliminares.

2/ Conformada por las subramas agricultura, pesca y minería.

3/ Conformada por las subramas servicios prestados a empresas, restaurantes y hoteles, establecimientos financieros, enseñanza, servicios sociales y comunales; y electricidad, gas y agua.

Fuente: MTPE - Encuesta Nacional de Variación del Empleo (ENVME)

Elaboración: BCRP, Sucursal Arequipa. Departamento de Estudios Económicos.

- El **empleo formal** en la ciudad de Moquegua en empresas privadas formales de 10 a más trabajadores, registró una variación positiva de 8,6 por ciento, en términos interanuales, debido a un incremento en los sectores de comercio (24,1 por ciento), extractiva (4,1 por ciento), transporte, almacenes y comunicaciones (10,0 por ciento y servicios (8,4 por ciento).
- En los primeros ocho meses del año, el empleo mantuvo descenso de 2,4 por ciento, ante el desempeño negativo de la mayoría de los sectores, especialmente de industria manufacturera (-20,3 por ciento), extractiva (-3,1 por ciento) y servicios (-3,0 por ciento).

Ciudad de Moquegua: Crecimiento del empleo formal urbano

(Var.% con respecto a similar mes del año anterior)

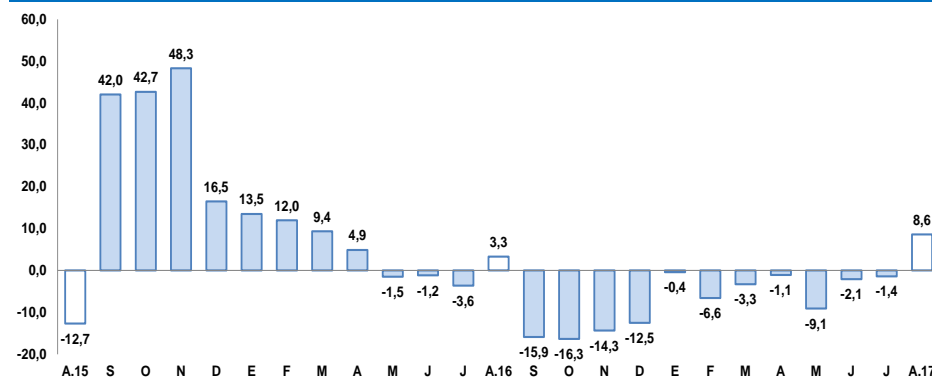

Fuente: Ministerio de Trabajo y Promoción del Empleo.

Las exportaciones, en el mes de agosto, cayeron 9,2 por ciento, debido a los menores envíos de productos tradicionales (-7,5 por ciento) y no tradicionales (-54,8 por ciento). Para los primeros ocho meses se reportó una caída de 12,2 por ciento.

**Moquegua: Exportaciones por grupo de productos 1/
(Valor FOB en millones de US\$)**

TIPO	Agosto			Enero-Agosto		
	2016	2017	Var.%	2016	2017	Var.%
PRODUCTOS TRADICIONALES	110,2	101,9	-7,5	927,6	817,1	-11,9
Pesqueros	1,8	0,7	-61,7	17,6	10,7	-39,3
Agrícolas	0,0	0,0	-	0,0	0,0	-
Mineros	108,4	101,2	-6,6	910,0	806,4	-11,4
Petróleo y derivados	0,0	0,0	-	0,0	0,0	-
PRODUCTOS NO TRADICIONALES	4,0	1,8	-54,8	30,1	24,0	-20,3
Agropecuarios	0,1	0,2	51,4	0,5	0,5	5,1
Pesqueros	1,3	0,8	-36,0	8,3	11,8	41,3
Textiles	0,0	0,0	-	0,0	0,0	-
Maderas, papeles y sus derivados	0,0	0,0	-	0,0	0,0	-
Químicos	1,9	0,5	-75,0	19,8	9,2	-53,6
Minerales no metálicos	0,0	0,0	-	0,0	0,0	-
Sidero-metalúrgicos	0,0	0,3	-	0,4	1,6	343,3
Metal-mecánicos	0,0	0,0	-	0,0	0,0	6,8
Otros	0,7	0,0	-100,0	1,1	0,8	-23,1
TOTAL EXPORTACIONES	114,2	103,7	-9,2	957,6	841,0	-12,2

1/ Cifras preliminares.

Fuente: SUNAT.

Elaboración: BCRP - Sucursal Arequipa. Departamento de Estudios Económicos.

- En agosto, las **exportaciones regionales** totalizaron US\$ 103,7 millones, representando un descenso de 9,2 por ciento en relación al mismo mes del año anterior; debido a la caída de los productos tradicionales (-7,5 por ciento), relacionada a menores envíos de productos mineros (-6,6 por ciento) como cátodos y blíster de cobre, además de concentrado de molibdeno. Asimismo se reportó una disminución en la oferta de productos pesqueros (-61,7 por ciento), derivados de harina y aceite de pescado. Por otro lado, se registró menores envíos de productos no tradicionales (-54,8 por ciento), explicado básicamente por los menores embarques de productos químicos (-75,0 por ciento) y productos pesqueros (-36,0 por ciento).
- Entre enero y agosto, las exportaciones alcanzaron US\$ 841,0 millones, lo que significó una disminución de 12,2 por ciento; ante el menor dinamismo registrado tanto en los envíos de productos tradicionales (-11,9 por ciento), vinculado a productos pesqueros (-39,3 por ciento); como por productos no tradicionales (-20,3 por ciento), derivados de productos químicos (-53,6 por ciento).

El saldo de créditos, al finalizar el mes de agosto, fue de S/ 892 millones, contrayéndose 4,2 por ciento respecto al mismo mes del año anterior. La Banca Múltiple registró una reducción de 15,6 por ciento, mientras que las Instituciones No Bancarias incrementaron sus créditos en 16,3 por ciento.

Crédito Directo

(Saldos a fin de periodo en millones de soles)

	Estructura %	Agosto		Var.% Nominal	
		Ago-17	2016		2017
Banco de la Nación	4,7		35	42	22,0
Agrobanco	0,5		6	4	-24,2
Banca Múltiple	56,6		598	505	-15,6
Instituciones No Bancarias	38,2		293	341	16,3
Financieras	7,6		63	68	8,6
Cajas Municipales	30,6		230	273	18,5
Cajas Rurales	0,0		0	0	-
Edpymes	0,0		0	0	-83,3
Arrendamiento Financiero	0,0		0	0	-
TOTAL	100,0		931	892	-4,2
Empresas	56,7		586	506	-13,7
Personas	43,3		345	386	11,9
Consumo	33,8		263	302	14,9
Hipotecario	9,5		82	85	2,6
MN	93,9		867	838	-3,4
ME	6,1		64	54	-15,4
ME (Mill. US\$)			19	17	-11,4

1/ Ajuste en Créditos a Empresas

2/ Debido al redondeo de los datos parciales, los totales pueden diferir de la suma de las partes

Fuente: SBS y AFP

Variación del crédito directo

(Var.% con respecto a similar mes del año anterior)

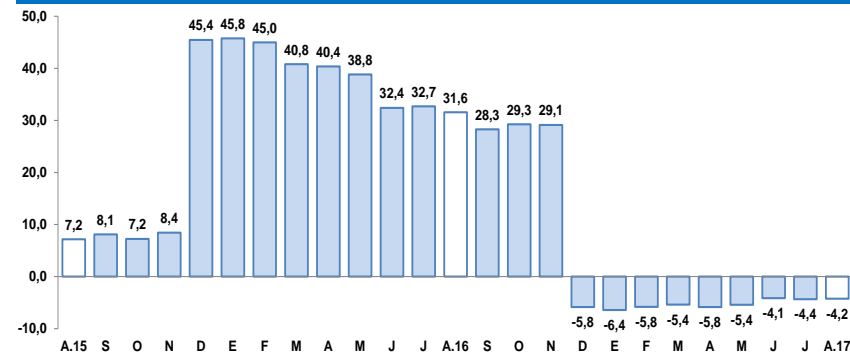

Fuente: Superintendencia de Banca, Seguros y AFP.

- Según el **tipo de crédito**, el crédito a empresas se contrajo 13,7 por ciento en el periodo interanual, mientras que el crédito a personas creció en 11,9 en el mismo periodo; al interior de ellos, los préstamos de consumo crecieron 14,9 por ciento, en tanto que los créditos hipotecarios descendieron en 2,6 por ciento.

Los depósitos en Moquegua (S/ 948 millones) reportaron una caída de 2,4 por ciento, en el periodo interanual, debido a la menor captación de depósitos a la vista (-20,3 por ciento).

Depósitos

(Saldos a fin de periodo en millones de soles)

	Estructura % Ago-17	Agosto		Var.% Nominal Ago-17 / Ago-16
		2016	2017	
Banco de la Nación	18,8	189	178	-5,7
Banca Múltiple	60,8	620	576	-7,0
Instituciones No Bancarias	20,4	162	193	19,3
Financieras	1,4	10	13	40,6
Cajas Municipales	18,9	152	179	18,0
Cajas Rurales	0,0	0	0	-
TOTAL	100,0	971	948	-2,4
Vista	23,0	274	218	-20,3
Ahorro	45,1	404	428	5,8
A plazo	31,9	293	302	3,2
MN	77,5	735	734	-0,1
ME	22,5	236	214	-9,4
ME (Mill. US\$)		70	66	-5,2

1/ Debido al redondeo de los datos parciales, los totales pueden diferir de la suma de las partes
Fuente: Superintendencia de Banca, Seguros y AFP.

Variación de los depósitos

(Var.% con respecto a similar mes del año anterior)

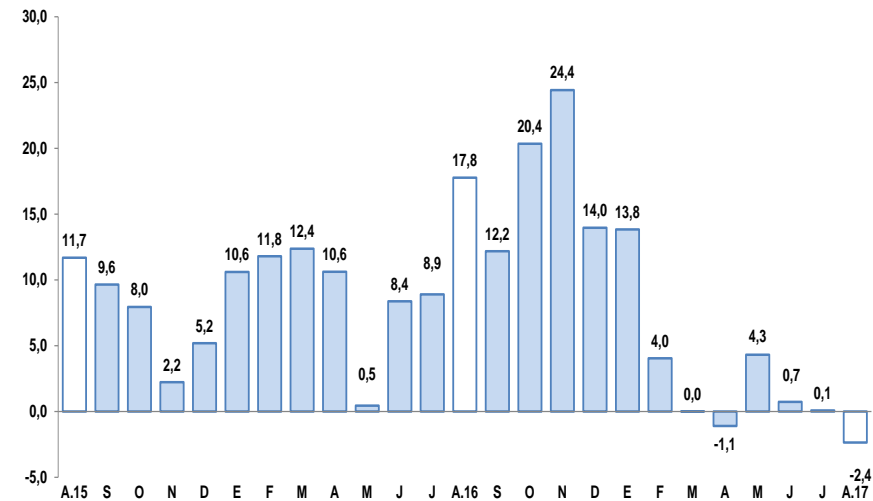

Fuente: Superintendencia de Banca, Seguros y AFP.

La inversión pública en agosto fue de S/ 48 millones, con una variación positiva de 29,8 por ciento al compararlo con el mes de agosto de 2016, debido a los mayores gastos realizados por el Gobierno Regional (138,0 por ciento), empero contrarrestado parcialmente por el menor desembolso del Gobierno Nacional (-31,0 por ciento) y gobiernos locales (-55,6 por ciento).

Inversión Pública 1/ 2/

(En millones de soles)

	Agosto			Enero - Agosto		
	2016	2017	Var.% real	2016	2017	Var.% real
Gobierno Nacional	2	2	-31,0	29	61	103,8
Gobierno Regional	16	38	138,0	84	173	101,0
Gobiernos locales	18	8	-55,6	143	87	-41,0
Total	36	48	29,8	256	322	21,8

1/ Información actualizada al 31 de agosto de 2017.

2/ Comprende la adquisición de activos no financieros.

Fuente: MEF.

Elaboración: BCRP, Sucursal Arequipa. Departamento de Estudios Económicos.

Variación de la Inversión Pública

(Var.% real con respecto a similar mes del año anterior)

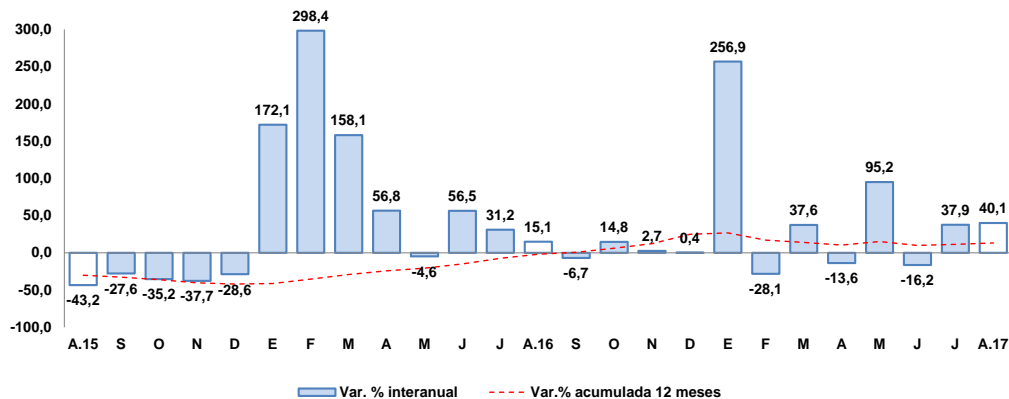

Fuente: Ministerio de Economía y Finanzas.

- Los principales proyectos ejecutados por el **Gobierno Nacional** fueron:
 - Creación de la infraestructura e implementación básica en la carrera profesional de Ingeniera Ambiental de la Universidad Nacional de Moquegua– Sede Ilo, con S/ 752 mil.
 - Mejoramiento de los servicios de bienestar universitario de la Universidad Nacional de Moquegua – Sede Ilo, con una inversión de S/ 231 mil.
 - Mejoramiento de los servicios de proyección social y extensión universitaria en la Universidad Nacional de Moquegua, con una inversión de S/ 141 mil.
- En el caso del **Gobierno Regional** destacaron:
 - Mejoramiento del servicio institucional de la sede central del Gobierno Regional de Moquegua, con S/ 23,0 millones.
 - Ampliación y mejoramiento del hospital de Moquegua, con una inversión de S/ 3,9 millones.
 - Construcción de la carretera a nivel de trocha carrozable, ruta tramo Quinistaquilla EMP MP-100-Yaragua- Yojo EMP. MO-102, provincia General Sánchez Cerro – Mariscal Nieto, con una inversión de S/ 1,5 mil.
- Y en los **gobiernos locales** fueron:
 - Mejoramiento y culminación de la infraestructura vial y peatonal en las asociaciones de vivienda de San Fernando, Electro Sur, Hospitalaria, Villa Ramos, Alto Zapata, El Gallito, Belén, La floresta y Nueva Esperanza, con S/ 437 mil.
 - Ampliación y mejoramiento de la infraestructura vial en la Avenida Pedro Huilca Tecse, tramo vía Panamericana a calle 47 del PROMUVI VII de la Pampa Inalámbrica en la provincia de Ilo, con una inversión de S/ 327 mil.