



BANCO CENTRAL DE RESERVA DEL PERÚ

Moquegua: Síntesis de Actividad Económica - Julio 2017 -

Departamento de Estudios Económicos
Sucursal Arequipa

Viernes, 20 de Octubre de 2017

En julio, los sectores agropecuario y minero registraron variaciones negativas de 25,3 por ciento y 21,7 por ciento, respectivamente; por el contrario el sector pesca creció 10,9 por ciento, en el período interanual.

Evolución de la producción agropecuaria 1/

(Evolución % real respecto a similar mes del año anterior)

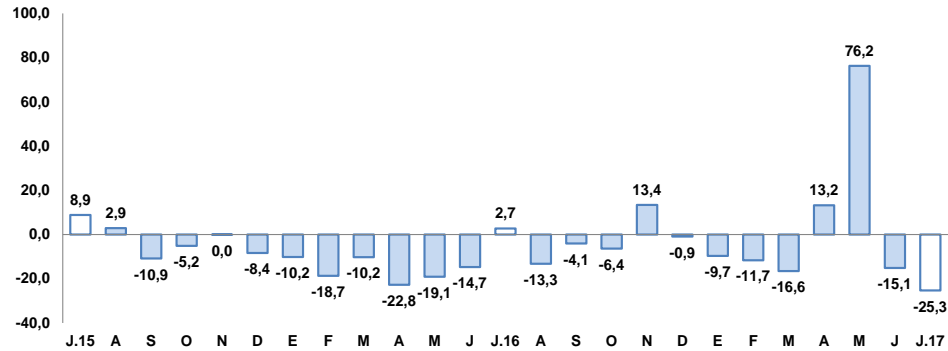

1/ A precios de 2007

Fuente: Ministerio de Agricultura y Gerencia Regional de Agricultura y Riego-Moquegua

Elaboración: BCRP, Sucursal Arequipa, Departamento de Estudios Económicos

Evolución de la producción minera 1/

(Evolución % real respecto a similar mes del año anterior)

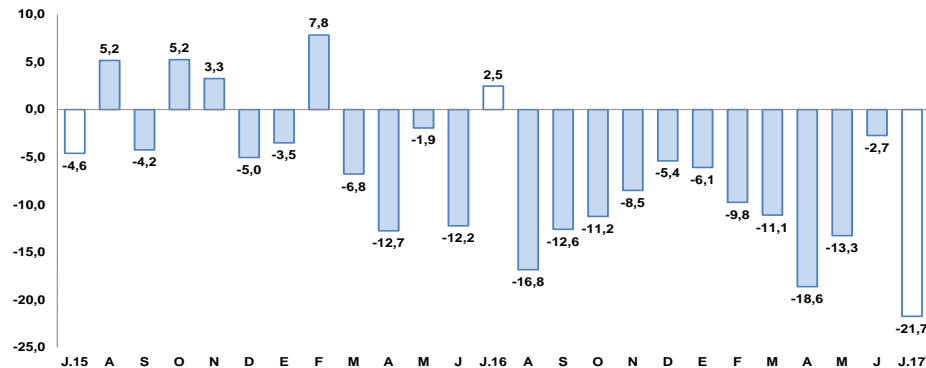

1/ A precios de 2007

Fuente: Ministerio de Energía y Minas.

Elaboración: BCRP, Sucursal Arequipa, Departamento de Estudios Económicos

Actividad Primaria

- El **sector agropecuario** registró una contracción de 25,3 por ciento respecto al similar mes del año 2016, asociada a los subsectores agrícola y pecuario que se contrajeron 31,0 y 1,6 por ciento, respectivamente. En los primeros siete meses del año, la producción agropecuaria creció 3,9 por ciento.
- El **sector pesca** se contrajo 10,9 por ciento, debido a al menor desembarque de pesca marítima destinada al consumo humano directo (-38,0 por ciento), en su línea de fresco (-53,2 por ciento).
- El **sector minero**, tuvo una contracción de 21,7 por ciento, ante la menor producción de concentrado de cobre (-22,0 por ciento) y oro (-32,4 por ciento), ambas procedentes de la unidad productora de Cuajone, extraídos por la empresa minera Southern Perú Copper Corporation; asimismo, se registró una menor producción de molibdeno (-22,3 por ciento). Entre enero y julio, el sector reportó un resultado negativo de 12,1 por ciento.

En julio, los resultados fueron mixtos, por un lado crecieron los sectores de manufactura (2,2 por ciento), depósitos (0,1 por ciento) e inversión pública (37,9 por ciento); mientras que, por el otro lado, cayeron el sector exportador (-29,8 por ciento), los créditos (-4,4 por ciento), y el empleo (-1,4 por ciento)

Otros indicadores:

- La **actividad manufacturera** registró una variación positiva de 2,2 por ciento en términos interanuales, explicada por el crecimiento registrado en la producción de oro refinado (7,1 por ciento) y cobre blíster (2,2 por ciento), principalmente. En el periodo acumulado, el sector reportó un incremento de 22,0 por ciento.
- El **arribo de turistas**, en julio, mostró una contracción de 2,3 por ciento, en el periodo interanual, resultado de un menor arribo de turistas nacionales (-4,3 por ciento) y menor turismo receptivo (-51,1 por ciento). En los primeros siete meses del año, el turismo cayó en 0,5 por ciento.
- El **empleo** en la ciudad de Moquegua en empresas privadas formales con 10 y más trabajadores registró una contracción de 1,4 por ciento, en términos interanuales; principalmente ante la caída de los sectores de manufactura (-22,1 por ciento) y servicios (-4,4 por ciento). Entre enero y julio, el empleo mantuvo una contracción de 3,6 por ciento.
- Las **exportaciones** mostraron una descenso de 29,8 por ciento, resultado de la caída en el desempeño de los productos no tradicionales (-62,3 por ciento) y tradicionales (-28,5 por ciento).
- Los **créditos** registraron una variación negativa de 4,4 por ciento; en tanto que, los depósitos registraron una variación positiva de 0,1 por ciento del mismo mes del año anterior. La morosidad en el mes de junio fue de 3,9 por ciento.
- La **inversión pública** (S/ 77 millones) creció 37,9 por ciento interanual, en términos reales, debido al menor desembolso del Gobierno Nacional.

Otros indicadores de actividad económica

(Variación % respecto a similar mes del año anterior)

	Feb.17	Mar.17	Abr.17	May.17	Jun.17	Jul.17
Producción industrial 1/	-3,9	1,4	12,2	140,4	-11,7	2,2
Arribos a establecimientos de hospedaje	0,9	0,1	5,4	-3,4	-2,0	-2,3
Empleo	-6,6	-3,3	-1,1	-9,1	-2,1	-1,4
Exportaciones	31,7	22,0	-33,0	33,6	24,8	-29,8
Crédito total 2/	-5,8	-5,4	-5,8	-5,4	-4,1	-4,4
Depósitos 2/	4,0	0,0	-1,1	4,3	0,7	0,1
Inversión Pública 1/	-28,1	37,6	-13,6	95,2	-16,2	37,9

1/ En términos reales.

2/ En términos nominales.

Fuentes: BCRP – Sucursal Arequipa, SBS, MTPE y MEF.

Elaboración: BCRP, Sucursal Arequipa, Departamento de Estudios Económicos.

En julio, el sector agropecuario decreció 25,3 por ciento respecto al similar mes del año 2016, ante la menor producción del subsector agrícola (-31,0 por ciento) orientada al mercado externo y agroindustria; y el subsector pecuario en (-1,6 por ciento). En los primeros siete meses del año, la producción agropecuaria creció 3,9 por ciento.

Producción de principales productos agropecuarios 1/

(Miles de toneladas)

Subsectores	Estructura Porcentual 2015 2/	Julio				Enero-Julio			
		2016	2017	Var.%	Contribución al crecimiento 3/	2016	2017	Var.%	Contribución al crecimiento 3/
SECTOR AGRÍCOLA	80,4	8,1	5,6	-31,0	-25,0	60,2	64,1	6,6	5,4
Orientada al mercado externo y agroindustria 2/	18,8	3,2	0,5	-84,8	-33,9	20,4	19,1	-6,4	-2,2
Olivo	0,4	0,0	0,0	35,4	0,3	0,1	0,1	54,6	0,1
Orégano	6,6	0,1	0,0	-56,4	-2,2	1,0	1,2	23,2	1,6
Palta	5,8	1,0	0,2	-81,9	-9,2	4,9	3,4	-30,1	-2,3
Vid	5,8	1,1	0,0	-100,0	-16,3	6,5	5,9	-8,6	-1,1
Orientada al mercado interno 2/	61,6	4,9	5,1	4,9	2,9	39,7	45,0	13,3	8,8
Alfalfa	52,1	36,3	39,2	8,2	3,4	253,4	276,5	9,1	3,7
Cebolla	1,0	0,1	0,0	-100,0	-0,3	2,6	1,2	-55,8	-1,1
Chirimoya	0,2	0,0	0,0	-	-	0,1	0,2	24,1	0,1
Damasco	0,5	0,0	0,0	-	-	0,0	0,0	-	-
Frijol grano seco	0,4	0,0	0,0	-	-	0,1	0,0	-32,0	-0,1
Frijol vainita	0,2	0,0	0,0	-28,8	-0,1	0,2	0,2	16,1	0,0
Haba grano seco	0,2	0,0	0,0	-	-	0,2	0,1	-27,8	-0,1
Lima	0,3	0,1	0,0	-64,4	-0,4	0,5	0,5	13,7	0,0
Maíz amiláceo	0,8	0,0	0,0	13,8	0,0	0,8	0,8	5,7	0,1
Maíz Chala	0,3	1,4	0,8	-42,5	-0,5	3,7	3,6	-1,7	0,0
Maíz Choclo	0,4	0,0	0,1	65,1	0,2	0,7	0,6	-5,5	0,0
Manzana	0,3	0,0	0,0	-	-	0,5	0,5	1,4	0,0
Papa	2,4	0,4	0,2	-48,0	-0,9	6,0	6,4	6,2	0,2
Tuna	0,9	0,1	0,1	60,6	0,2	3,0	1,6	-46,3	-0,9
SECTOR PECUARIO	19,6	2,0	1,9	-1,6	-0,3	13,7	12,6	-7,7	-1,4
Carne de ave 4/	0,6	0,0	0,0	0,6	0,0	0,1	0,1	-13,2	-0,1
Carne de alpaca 4/	0,2	0,0	0,0	66,8	0,2	0,1	0,1	22,2	0,0
Carne de ovino 4/	0,3	0,0	0,0	-19,6	-0,1	0,1	0,0	-22,2	-0,1
Carne de porcino 4/	1,6	0,1	0,1	19,9	0,4	0,4	0,4	7,8	0,1
Carne de vacuno 4/	3,9	0,1	0,1	-17,0	-0,7	0,7	0,4	-39,2	-1,5
Fibra Alpaca	1,1	0,0	0,0	-	-	0,0	0,0	-68,8	-0,2
Huevos	1,6	0,0	0,0	-28,0	-0,2	0,1	0,1	-36,2	-0,2
Leche	10,1	1,4	1,4	0,2	0,0	9,4	9,9	5,4	0,6
SECTOR AGROPECUARIO	100,0	10,1	7,5	-25,3	-25,3	73,9	76,8	3,9	3,9

1/ Cifras preliminares.

2/ A precios de 2007.

3/ En base a la estructura de similar periodo de 2015.

Fuente: Ministerio de Agricultura y Gerencia Regional de Agricultura y Riego - Arequipa.

Elaboración: BCRP, Sucursal Arequipa, Departamento de Estudios Económicos.

- La **actividad agrícola** se contrajo 31,0 por ciento debido al mercado externo y agroindustria (-84,8 por ciento), mientras que la producción orientada al mercado interno creció (4,9 por ciento). El primero se explicó por la ausencia de producción de vid (-100,0 por ciento), menor producción de palta (-81,9 por ciento) y orégano (-56,4 por ciento). El segundo se explicó por la mayor producción de alfalfa (8,2 por ciento), maíz choclo (65,1 por ciento) y tuna (60,6 por ciento). Entre enero y julio, el sector agrícola registró un incremento de 6,6 por ciento, por mayores áreas cultivadas de productos orientados tanto al mercado interno (13,3 por ciento).
- La **producción pecuaria** registró un indicador negativo de -1,6 por ciento, resultado de la menor producción huevos (-28,0 por ciento), carne de ovino (-19,6 por ciento) y carne de vacuno (-17,0 por ciento). En los primeros siete meses del año, la producción pecuaria experimentó una caída de 7,7 por ciento, asociada a la producción de fibra de alpaca (-68,8 por ciento), carne de vacuno (-39,2 por ciento), y al menor desempeño de la línea avícola tanto en la producción de carne (-13,2 por ciento), como de huevos (-36,2 por ciento), principalmente.

En julio, la actividad pesquera, registró un crecimiento de 10,9 por ciento interanual, debido a la mayor extracción de anchoveta para el consumo humano indirecto. Entre enero y julio el sector se expandió 37,3 por ciento.

Producción pesquera 1/ 2/

(En TM)

	Julio			Enero - Julio		
	2016	2017	Var.%	2016	2017	Var.%
Consumo Humano Directo	4 830	2 997	-38,0	15 835	18 463	16,6
Fresco	3 660	1 713	-53,2	12 615	13 513	7,1
Congelado	1 170	1 284	9,8	3 220	4 950	53,7
Consumo Humano Indirecto	0	2 731	-	41 715	52 705	26,3
SECTOR PESCA 2/			10,9			37,3

1/ Cifras preliminares.

2/ A precios de 2007.

Elaboración: BCRP, Sucursal Arequipa, Departamento de Estudios Económicos

Cotización de la harina de pescado

(US\$/tonelada - Hamburgo)

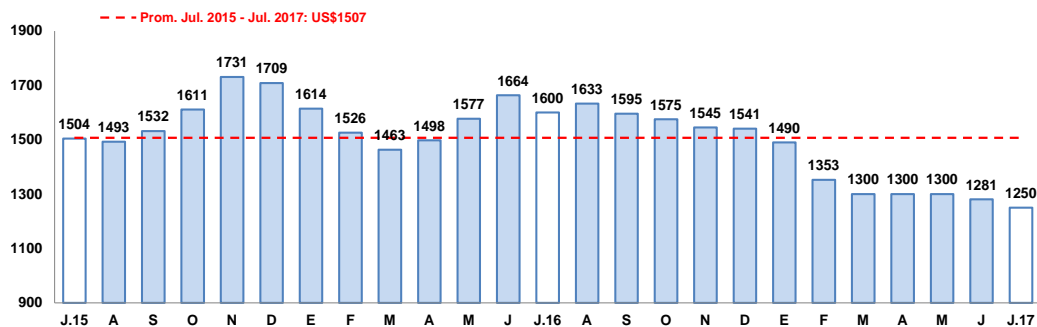

Fuente: Bloomberg.

Elaboración: BCRP, Sucursal Arequipa, Departamento de Estudios Económicos

- La contracción del **sector pesquero**, fue resultado de la mayor extracción de anchoveta destinada al consumo humano indirecto para la elaboración de harina y aceite de pescado; atenuado por la menor extracción de especies hidrobiológicas para el consumo humano directo (-38,0 por ciento), en sus líneas de fresco (-53,2 por ciento), principalmente por menor extracción de pota.
- En los primeros siete meses del año, el sector pesca registró un crecimiento de 37,3 por ciento, ante la mayor captura de especies marítimas como la anchoveta dirigida al consumo humano indirecto (26,3 por ciento). Asimismo, el consumo humano mostro una variación positiva (16,6 por ciento), tanto en su estado fresco (7,1 por ciento) por especies como bonito, corvina, lorna, pejerrey, raya y cangrejo; como en su estado de congelado (53,7 por ciento), como perico, pota y pulpo.
- En julio, el **precio promedio de la harina de pescado** registró US\$ 1 250 por tonelada, lo que representó una contracción de 21,9 por ciento en el periodo interanual, y 2,4 por ciento en el periodo mensual.

La producción minera se contrajo -21,7 por ciento, debido a la menor producción de concentrado cobre (-22,0 por ciento), oro (-32,4 por ciento), y molibdeno (-22,3 por ciento). Entre enero y julio, la actividad minera acumuló una caída de 12,1 por ciento.

Producción Minera 1/

(Var. % real respecto al mismo periodo del año anterior)

Mineral	Estructura Porcentual 2015 2/	Julio			Enero - Julio				
		2016	2017	Var. %	Contribución al crecimiento 3/	2016	2017	Var. %	Contribución al crecimiento 3/
Cobre (TMF)	75,2	16 160	12 610	-22,0	-16,6	102 977	89 340	-13,2	-10,2
Oro (KFG)	2,6	77	52	-32,4	-0,5	553	368	-33,4	-0,5
Plata (KGF)	2,8	8 097	7 646	-5,6	-0,1	51 929	52 229	0,6	0,0
Molibdeno (TMF)	19,4	413	321	-22,3	-4,6	2 358	2 185	-7,3	-1,4
SECTOR MINERÍA 2/	100,0			-21,7	-21,7			-12,1	-12,1

1/ Cifras preliminares.

2/ A precios de 2007.

3/ En base a la estructura de similar periodo de 2015.

Fuente: Ministerio de Energía y Minas.

Elaboración: BCRP, Sucursal Arequipa, Departamento de Estudios Económicos.

Variación de la producción minera 1/

(Var.% real respecto a similar mes del año anterior)

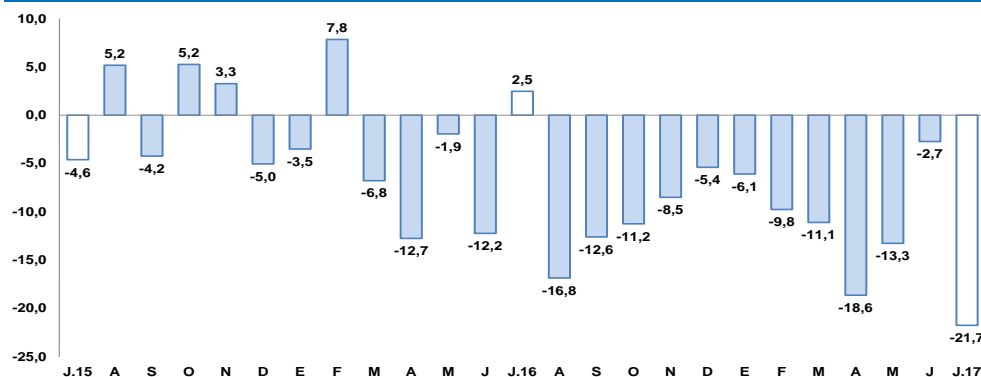

1/ A precios de 2007

Fuente: Ministerio de Energía y Minas.

Elaboración: BCRP, Sucursal Arequipa, Departamento de Estudios Económicos

- En julio, la **actividad minera** registró una contracción de 21,7 por ciento, ante la menor producción de concentrado de cobre (-22,0 por ciento) procedente de la unidad productora de Cuajone y oro (-32,4 por ciento). Así también, se registró una menor producción de molibdeno (22,3 por ciento) y plata (-5,6 por ciento).
- Entre enero y julio, la actividad minera se contrajo 12,1 por ciento, resultado del menor dinamismo de la producción de cobre (-13,1 por ciento), molibdeno (-7,3 por ciento) y oro (-33,4 por ciento).
- La **cotización internacional de los principales metales** registró, en el periodo interanual, resultados mixtos, con un incremento de precios del cobre (23,1 por ciento), plomo (23,5 por ciento) y zinc (27,4 por ciento); en tanto que, se reportó una contracción de precios del oro (-7,5 por ciento) y plata (-19,13 por ciento). En julio, se registró un ligero crecimiento en los precios del zinc (8,1 por ciento), plomo (6,3 por ciento) y cobre (4,9 por ciento); mientras que se contrajeron los precios del oro (-1,8 por ciento) y plata (-4,6 por ciento).

La producción manufacturera registró un indicador positivo de 2,2 por ciento, en el periodo interanual, ante la mejora en la producción de cobre blíster (2,2 por ciento), oro refinado (7,1 por ciento) y conservas y congelado de pescado (0,9 por ciento).

Producción manufacturera 1/

(Variación % real respecto al mismo periodo del año anterior)

Ramas de actividad	Estructura porcentual 2015 1/	Julio		Enero-Julio	
		Var.%	Contribución 2/	Var.%	Contribución 2/
MANUFACTURA PRIMARIA					
Conservas y congelado pescado	0,5	0,9	0,0	22,2	0,1
Harina y aceite de pescado	0,4	-	-	-19,5	-0,1
Cobre blíster	51,3	2,2	1,1	22,2	11,5
Cátodos de cobre	46,3	-4,2	-2,0	38,8	17,8
Oro refinado	0,2	7,1	0,0	3,3	0,0
Plata refinada	1,3	-5,6	0,0	0,8	0,0
SECTOR MANUFACTURERA	100,0	2,2	2,2	22,0	22,0

1/ A precios de 1994.

2/ En base a la estructura de similar periodo de 2016.

Fuente: Ministerios de la Producción y Energía y Minas

Elaboración: BCRP, Sucursal Arequipa. Departamento de Estudios Económicos.

- La **manufactura primaria** en Moquegua, durante el mes de julio, registró una variación positiva de 2,2 por ciento en comparación al mismo mes del año 2016, debido al crecimiento en la producción de cobre blíster (2,2 por ciento), oro refinado (7,1 por ciento), y conservas y congelado pescado (0,9 por ciento). En contraste, se registró un descenso en la producción de cátodos de cobre (-4,2 por ciento) y plata refinada (-5,6 por ciento), lo que atenuó parcialmente el resultado del sector.

- En los primeros siete meses, la producción manufacturera acumuló una expansión de 22,0 por ciento, asociada a la producción de cobre blíster (22,2 por ciento), cátodos de cobre (38,8 por ciento), y conservas y congelado pescado (22,2 por ciento), principalmente; empero atenuado, por la contracción de harina y aceite de pescado (-19,5 por ciento).

Variación de la manufactura primaria 1/

(Var.% real respecto a similar mes del año anterior)

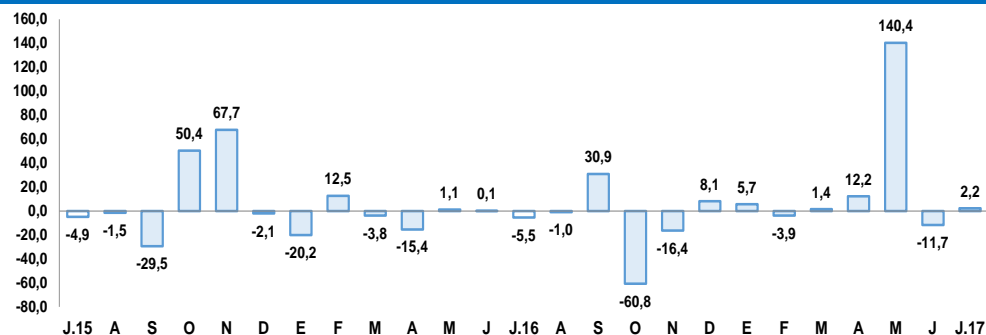

1/ A precios de 1994

Fuente: Empresas Industriales.

Elaboración: BCRP, Sucursal Arequipa, Departamento de Estudios Económicos

El empleo formal en las empresas de más de 10 trabajadores, en la ciudad de Moquegua registró una contracción de 1,4 por ciento en el periodo interanual. En tanto, en el periodo acumulado, la contracción registrada fue de 3,6 por ciento.

Ciudad de Moquegua: Índice mensual de empleo en empresas privadas formales de 10 a más trabajadores (Octubre 2010 = 100)

	Julio			Enero - Julio		
	2016	2017	Var. %	2016	2017	Var. %
Extractiva 2/	86,0	90,4	5,2	93,4	89,6	-4,0
Industria manufacturera	171,7	133,8	-22,1	168,4	134,9	-19,9
Comercio	69,3	86,0	24,1	71,7	73,7	2,8
Transporte, almacenes y comunicaciones	177,8	191,1	7,5	177,5	175,9	-0,9
Servicios 3/	167,3	160,0	-4,4	130,4	125,0	-4,1
Total	157,6	155,4	-1,4	131,9	127,2	-3,6

Nota: La información corresponde al primer día de cada mes.

1/ Cifras preliminares.

2/ Conformada por las subramas agricultura, pesca y minería.

3/ Conformada por las subramas servicios prestados a empresas, restaurantes y hoteles, establecimientos financieros, enseñanza, servicios sociales y comunales; y electricidad, gas y agua.

Fuente: MTPE - Encuesta Nacional de Variación del Empleo (ENVME)

Elaboración: BCRP, Sucursal Arequipa. Departamento de Estudios Económicos.

- El **empleo formal** en la ciudad de Moquegua en empresas privadas formales de 10 a más trabajadores, registró una contracción de 1,4 por ciento, en términos interanuales, debido a la caída registrada en los sectores industria manufacturera (-22,1 por ciento) y servicios (-4,4 por ciento).
- En los primeros siete meses del año, el empleo mantuvo descenso de 3,6 por ciento, ante el desempeño negativo de la mayoría de los sectores, especialmente de industria manufacturera (-19,9 por ciento), extractiva (-4,0 por ciento), servicios (-4,1 por ciento), y transporte, almacenes y comunicaciones (-0,9 por ciento).

Ciudad de Moquegua: Crecimiento del empleo formal urbano (Var. % con respecto a similar mes del año anterior)

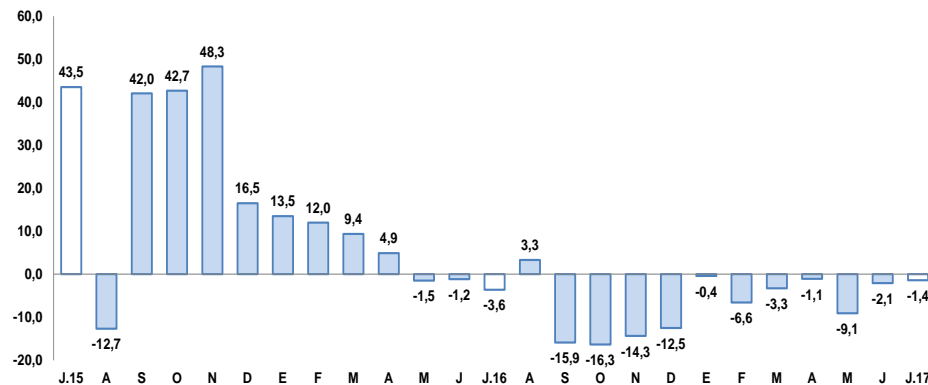

Fuente: Ministerio de Trabajo y Promoción del Empleo.

Las exportaciones, en el mes de julio, cayeron 29,8 por ciento, debido a los menores envíos de productos tradicionales (-28,5 por ciento) y no tradicionales (-28,5 por ciento). Para los primeros siete meses se reportó una caída de 11,7 por ciento.

**Moquegua: Exportaciones por grupo de productos 1/
(Valor FOB en millones de US\$)**

TIPO	Julio			Enero-Julio		
	2016	2017	Var.%	2016	2017	Var.%
PRODUCTOS TRADICIONALES	128,9	92,1	-28,5	817,3	722,2	-11,6
Pesqueros	5,9	0,0	-100,0	15,8	10,0	-36,7
Agrícolas	0,0	0,0	-	0,0	0,0	-
Mineros	123,0	92,1	-25,1	801,6	712,2	-11,2
Petróleo y derivados	0,0	0,0	-	0,0	0,0	-
PRODUCTOS NO TRADICIONALES	5,2	2,0	-62,3	26,0	22,1	-14,9
Agropecuarios	0,1	0,0	-64,5	0,4	0,4	-6,5
Pesqueros	1,7	0,9	-50,1	7,0	10,9	55,9
Textiles	0,0	0,0	-	0,0	0,0	-
Maderas, papeles y sus derivados	0,0	0,0	-	0,0	0,0	-
Químicos	3,1	1,1	-66,2	17,8	8,7	-51,3
Minerales no metálicos	0,0	0,0	-	0,0	0,0	-
Sidero-metalúrgicos	0,2	0,0	-100,0	0,4	1,3	249,7
Metal-mecánicos	0,0	0,0	-	0,0	0,0	6,8
Otros	0,0	0,0	-	0,4	0,8	113,1
TOTAL EXPORTACIONES	134,1	94,1	-29,8	843,4	744,3	-11,7

1/ Cifras preliminares.

Fuente: SUNAT.

Elaboración: BCRP - Sucursal Arequipa. Departamento de Estudios Económicos.

- En julio, las **exportaciones regionales** totalizaron US\$ 94,1 millones, representando un descenso de 29,8 por ciento en relación al mismo mes del año anterior; debido a la caída de los productos tradicionales (-28,5 por ciento), relacionada a menores envíos de productos mineros (-25,1 por ciento) como cátodos y blíster de cobre, además de concentrado de molibdeno. Asimismo se reportó una disminución en la oferta de productos pesqueros (-100,0 por ciento), derivados de harina y aceite de pescado. Por otro lado, se registró menores envíos de productos no tradicionales (-62,3 por ciento), explicado básicamente por los menores embarques de productos químicos (-66,2 por ciento) y productos pesqueros (-50,1 por ciento).
- Entre enero y julio, las exportaciones alcanzaron US\$ 744,3 millones, lo que significó una disminución de 11,7 por ciento; ante el menor dinamismo registrado tanto en los envíos de productos tradicionales (-11,6 por ciento), vinculado a productos mineros (-11,2 por ciento), como cobre y oro; como por productos no tradicionales (-14,9 por ciento), derivados de productos químicos (-51,3 por ciento).

El saldo de créditos, al finalizar el mes de julio, fue de S/ 885 millones, contrayéndose 4,4 por ciento respecto al mismo mes del año anterior. La Banca Múltiple registró una reducción de 15,3 por ciento, mientras que las Instituciones No Bancarias incrementaron sus créditos en 15,9 por ciento.

Crédito Directo

(Saldos a fin de periodo en millones de soles)

	Estructura % Jul-17	Julio		Var.% Nominal Jul-17 / Jul-16
		2016	2017	
Banco de la Nación	4,6	34	41	19,4
Agrobanco	0,5	6	4	-24,6
Banca Múltiple	57,0	596	504	-15,3
Instituciones No Bancarias	37,9	289	335	15,9
Financieras	7,6	62	67	8,6
Cajas Municipales	30,3	227	268	17,9
Cajas Rurales	0,0	0	0	-
Edpymes	0,0	0	0	-80,3
Arrendamiento Financiero	0,0	0	0	-
TOTAL	100,0	925	885	-4,4
Empresas	57,1	597	505	-15,4
Personas	42,9	328	380	15,8
Consumo	33,3	246	295	19,9
Hipotecario	9,6	82	85	3,3
MN	93,7	862	829	-3,8
ME	6,3	63	55	-12,5
ME (Mill. US\$)		19	17	-9,4

1/ Ajuste en Créditos a Empresas

2/ Debido al redondeo de los datos parciales, los totales pueden diferir de la suma de las partes

Fuente: SBS y AFP

Variación del crédito directo
(Var.% con respecto a similar mes del año anterior)

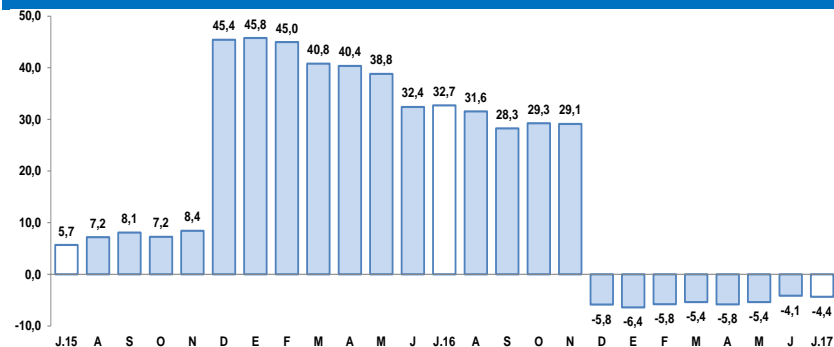

Fuente: Superintendencia de Banca, Seguros y AFP.

- Según el **tipo de crédito**, el crédito a empresas se contrajo 15,4 por ciento en el periodo interanual, mientras que el crédito a personas creció en 15,8 en el mismo periodo; al interior de ellos, los préstamos de consumo crecieron 19,9 por ciento, en tanto que los créditos hipotecarios descendieron en 3,3 por ciento.

Los depósitos en Moquegua (S/ 929 millones) reportaron una leve expansión de 0,1 por ciento, en el periodo interanual, debido a la mayor captación de depósitos de ahorro (8,1 por ciento) y a plazo (2,7 por ciento).

Depósitos

(Saldos a fin de periodo en millones de soles)

	Estructura % Jul-17	Julio		Var.% Nominal Jul-17 / Jul-16
		2016	2017	
Banco de la Nación	19,0	160	177	10,1
Banca Múltiple	61,1	604	568	-6,0
Instituciones No Bancarias	19,9	164	185	12,8
Financieras	1,4	9	13	41,6
Cajas Municipales	18,5	155	171	11,0
Cajas Rurales	0,0	0	0	-
TOTAL	100,0	928	929	0,1
Vista	20,7	232	192	-17,0
Ahorro	46,7	401	433	8,1
A plazo	32,6	295	303	2,7
MN	78,6	693	730	5,4
ME	21,4	236	199	-15,6
ME (Mill. US\$)		70	61	-12,7

1/ Debido al redondeo de los datos parciales, los totales pueden diferir de la suma de las partes
Fuente: Superintendencia de Banca, Seguros y AFP.

Variación de los depósitos

(Var.% con respecto a similar mes del año anterior)

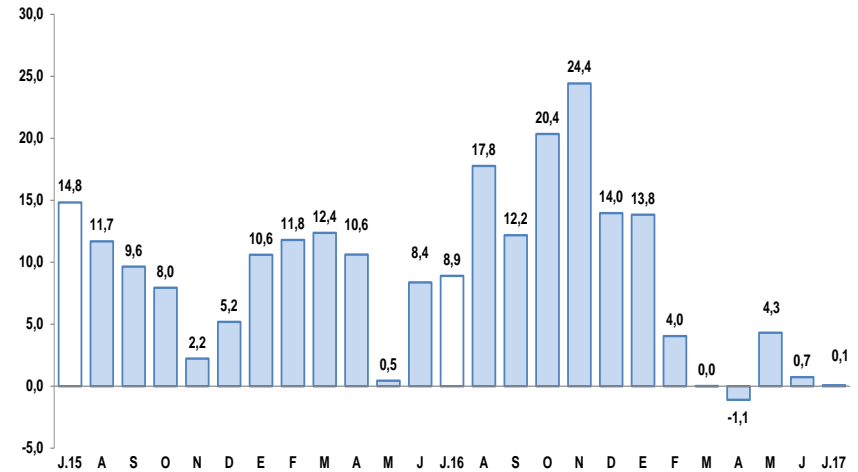

Fuente: Superintendencia de Banca, Seguros y AFP.

La inversión pública en julio fue de S/ 77 millones, con una variación positiva de 37,9 por ciento al compararlo con el mes de julio de 2016, debido a los mayores gastos realizados por el Gobierno Nacional (1530,0 por ciento), empero contrarrestado parcialmente por el menor desembolso de los gobiernos locales (-52,3 por ciento) y Regional (-37,0 por ciento).

Inversión Pública 1/ 2/ (En millones de soles)

	Julio			Enero - Julio		
	2016	2017	Var.% real	2016	2017	Var.% real
Gobierno Nacional	3	49	1530,0	27	59	115,6
Gobierno Regional	20	13	-37,0	68	135	92,6
Gobiernos locales	31	15	-52,3	125	79	-38,9
Total	54	77	37,9	220	274	20,5

1/ Información actualizada al 31 de julio de 2017.

2/ Comprende la adquisición de activos no financieros.

Fuente: MEF.

Elaboración: BCRP, Sucursal Arequipa. Departamento de Estudios Económicos.

Variación de la Inversión Pública

(Var.% real con respecto a similar mes del año anterior)

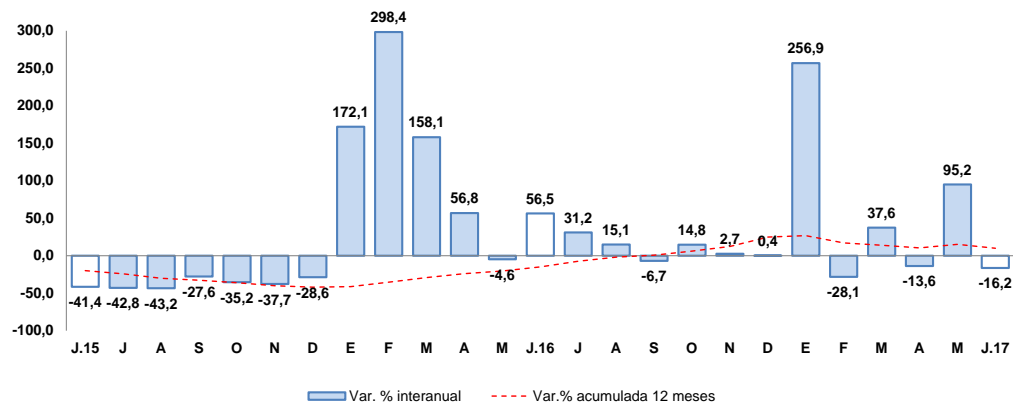

Fuente: Ministerio de Economía y Finanzas.

- Los principales proyectos ejecutados por el **Gobierno Nacional** fueron:
 - Mejoramiento de la red vial departamental Moquegua – Arequipa; distritos Polobaya, Pocsí, Mollebaya, Arequipa, con S/ 47 millones.
 - Mejoramiento de los servicios de bienestar universitario de la U.N. de Moquegua – Sede Ilo, con S/ 402 mil.
 - Mejoramiento de los servicios de bienestar universitario de la sede de Ilo de la U.N. de Moquegua, con S/ 268 mil.
- En el caso del **Gobierno Regional** destacaron:
 - Mejoramiento del servicios educativo en la I.E. Emblemática Almirante Miguel Grau Seminario, sector Pampa Inalámbrica, Ilo, con S/ 2,1 millones
 - Ampliación y mejoramiento del hospital de Moquegua, con S/ 1,8 millones.
 - Operación y mantenimiento en Pasto Grande, con S/ 1,5 millones.
- Y en los **gobiernos locales** fueron:
 - Ampliación y mejoramiento de la infraestructura vial en la Avenida Pedro Huillca Tecse, tramo vía Panamericana a calle 47 del PROMUVI VII de la Pampa Inalámbrica en la provincia de Ilo, con S/ 1,4 millones.
 - Instalación y mejoramiento de los sistemas de agua potable, alcantarillado y almacenamiento II Etapa, en el distrito de Moquegua, provincia de Mariscal Nieto, con S/ 1,0 millones.
 - Mejoramiento y ampliación de los sistemas de agua potable, alcantarillado y tratamiento de agua residuales de la localidad de Ichuña, distrito Ichuña, con S/ 980 mil.