



BANCO CENTRAL DE RESERVA DEL PERÚ

Moquegua: Síntesis de Actividad Económica - Junio 2017 -

**Departamento de Estudios Económicos
Sucursal Arequipa**

Viernes, 08 de Setiembre de 2017

En junio, el sector agropecuario registró una variación negativa de 15,1 por ciento; de igual forma los sectores minería y pesca se contrajeron 2,7 y 61,6 por ciento, respectivamente en el período interanual.

Evolución de la producción agropecuaria 1/

(Evolución % real respecto a similar mes del año anterior)

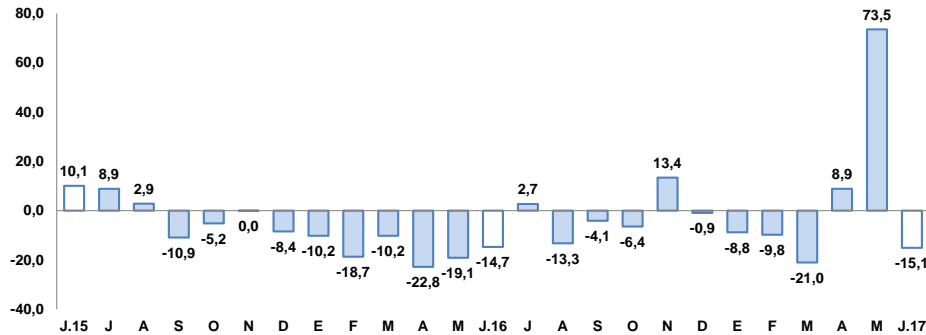

1/ A precios de 2007

Fuente: Ministerio de Agricultura y Gerencia Regional de Agricultura y Riego-Moquegua

Elaboración: BCRP, Sucursal Arequipa, Departamento de Estudios Económicos

Evolución de la producción minera 1/

(Evolución % real respecto a similar mes del año anterior)

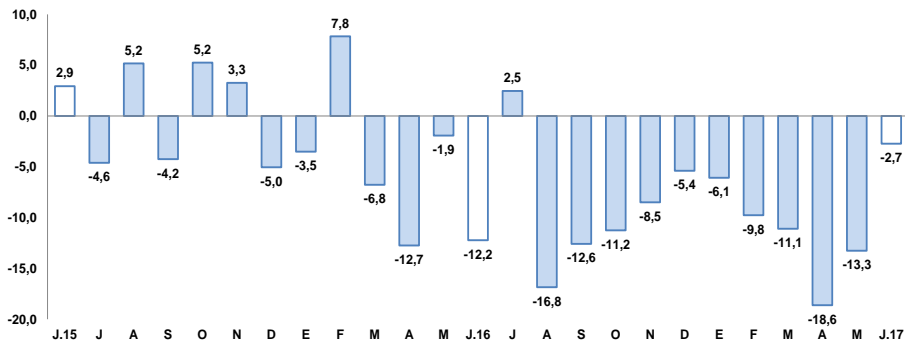

1/ A precios de 2007

Fuente: Ministerio de Energía y Minas.

Elaboración: BCRP, Sucursal Arequipa, Departamento de Estudios Económicos

Actividad Primaria

- El **sector agropecuario** registró una contracción de 15,1 por ciento respecto al similar mes del año 2016, asociada a los subsectores agrícola y pecuario que se contrajeron 17,3 y 5,4 por ciento, respectivamente. En el primer semestre, la producción agropecuaria creció 8,6 por ciento.
- El **sector pesca** se contrajo 61,6 por ciento, debido a la menor extracción de anchoveta para el consumo humano indirecto (-92,9 por ciento), y también al menor desembarque de pesca marítima destinada al consumo humano directo (-39,0 por ciento), tanto en su línea de fresco (-42,6 por ciento) como de congelado (-26,2 por ciento). El precio promedio de la harina de pescado registró US\$ 1 280 por tonelada, lo que representó una contracción de 23,1 por ciento en el periodo interanual.
- El **sector minero**, tuvo una contracción de 2,7 por ciento, ante la menor producción de concentrado de cobre (-8,9 por ciento) y oro (-27,5 por ciento), ambas procedentes de la unidad productora de Cuajone, extraídos por la empresa minera Southern Perú Copper Corporation; asimismo, se registró una mayor producción de molibdeno (23,8 por ciento). En el primer semestre, el sector reportó un resultado negativo de 10,2 por ciento.

En junio, los resultados fueron mixto. Por un lado decrecieron los sectores de manufactura (-11,7 por ciento), empleo (-2,1 por ciento), créditos (-4,1 por ciento) e inversión pública (-16,2 por ciento). Mientras que, por el otro lado, crecieron los sectores de exportaciones (24,8 por ciento) y depósitos (0,7 por ciento).

Otros indicadores:

- La **actividad manufacturera** registró una variación negativa de 11,7 por ciento en términos interanuales, explicada por el decrecimiento registrado en la producción de cobre blíster (-10,2 por ciento) y cátodos de cobre (-9,4 por ciento), principalmente. En el periodo acumulado, el sector reportó un incremento de 25,3 por ciento.
- El **arribo de turistas** a los establecimientos de hospedaje, en mayo, mostró una contracción de 3,4 por ciento, en el periodo interanual, resultado de un menor arribo de turistas nacionales (-2,5 por ciento) y menor turismo receptivo (-19,3 por ciento). En los primeros cinco meses del año, el turismo creció en 0,1 por ciento.
- El **empleo** en la ciudad de Moquegua en empresas privadas formales con 10 y más trabajadores registró una contracción de 2,1 por ciento, en términos interanuales; principalmente ante la caída de los sectores de manufactura (-22,2 por ciento) y transporte, almacenes y comunicaciones (-3,7 por ciento). Durante el primer semestre, el empleo mantuvo una contracción de 4,0 por ciento.
- Las **exportaciones** mostraron un crecimiento de 24,8 por ciento. Este resultado obedeció al buen desempeño de los productos tradicionales (25,7 por ciento), atenuado por menores envíos de productos no tradicionales (-8,4 por ciento).
- Los **créditos** registraron una variación negativa de 4,1 por ciento; en tanto que, los depósitos registraron una variación positiva de 0,7 por ciento del mismo mes del año anterior. La morosidad en el mes de mayo fue de 4,1 por ciento.
- La **inversión pública** correspondiente a los tres niveles de gobierno en Moquegua (S/ 35 millones) registró una caída de 16,2 por ciento interanual, en términos reales, debido al menor desembolso del gobierno Nacional y gobiernos Locales.

Otros indicadores de actividad económica

(Variación % respecto a similar mes del año anterior)

	Ene.17	Feb.17	Mar.17	Abr.17	May.17	Jun.17
Producción industrial 1/	↑ 5,7	↓ -3,9	↑ 1,4	↑ 12,2	↑ 140,4	↓ -11,7
Arribos a establecimientos de hospedaje	↓ -1,6	↑ 0,9	↑ 0,1	↑ 5,4	↓ -3,4	..
Empleo	↓ -0,4	↓ -6,6	↓ -3,3	↓ -1,1	↓ -9,1	↓ -2,1
Exportaciones	↓ -53,1	↑ 31,7	↑ 22,0	↓ -33,0	↑ 33,6	↑ 24,8
Crédito total 2/	↓ -6,4	↓ -5,8	↓ -5,4	↓ -5,8	↓ -5,4	↓ -4,1
Depósitos2/	↑ 13,8	↑ 4,0	↔ 0,0	↓ -1,1	↑ 4,3	↑ 0,7
Inversión Pública 1/	↑ 256,9	↓ -28,1	↑ 37,6	↓ -13,6	↑ 95,2	↓ -16,2

1/ En términos reales.

2/ En términos nominales.

Fuentes: BCRP – Sucursal Arequipa, SBS, MTPE y MEF.

Elaboración: BCRP, Sucursal Arequipa, Departamento de Estudios Económicos.

En junio, el sector agropecuario decreció 15,1 por ciento respecto al similar mes del año 2016, ante la menor producción del subsector agrícola (-17,3 por ciento) orientada al mercado externo y agroindustria; y el subsector pecuario en (-5,4 por ciento). En el primer semestre, la producción agropecuaria creció 8,6 por ciento.

Producción de principales productos agropecuarios 1/

(Miles de toneladas)

Subsectores	Estructura		Junio			Enero - Junio			
	Porcentual 2015 2/	2016	2017	Var.%	Contribución al crecimiento 3/	2016	2017	Var.%	Contribución al crecimiento 3/
SECTOR AGRICOLA	80,4			-17,3	-14,1			12,4	10,2
Orientada al mercado externo y agroindustria 2/	18,8			-48,5	-18,8			8,4	2,8
Olivo	0,4	0,0	0,1	49,1	0,4	0,0	0,1	70,5	0,1
Orégano	6,6	0,3	0,2	-39,6	-5,1	0,9	1,2	29,9	2,2
Palta	5,8	0,9	0,6	-32,4	-3,4	3,9	3,3	-17,4	-1,3
Vid	5,8	0,5	0,0	-100,0	-7,0	5,4	5,9	11,0	1,3
Orientada al mercado interno 2/	61,6			2,6	1,6			14,5	9,7
Alfalfa	52,1	36,2	39,3	8,5	3,6	217,1	237,3	9,3	3,7
Cebolla	1,0	0,2	0,0	-100,0	-0,9	2,6	1,2	-54,8	-1,2
Chirimoya	0,2	0,1	0,0	-48,8	-0,5	0,1	0,1	-7,0	0,0
Damasco	0,5	0,0	0,0	-	-	0,0	0,0	-	-
Frijol grano seco	0,4	0,0	0,0	-	-	0,1	0,0	-32,0	-0,1
Frijol vainita	0,2	0,0	0,0	81,0	0,1	0,1	0,2	26,2	0,1
Haba grano seco	0,2	0,0	0,0	-100,0	-0,1	0,2	0,1	-33,7	-0,1
Lima	0,3	0,1	0,1	-40,3	-0,3	0,4	0,5	38,2	0,1
Maíz amiláceo	0,8	0,1	0,1	34,1	0,4	0,8	0,8	5,5	0,1
Maíz Chala	0,3	0,9	0,6	-37,1	-0,3	2,3	2,8	22,5	0,1
Maíz Choclo	0,4	0,0	0,0	178,7	0,2	0,6	0,6	-10,4	-0,1
Manzana	0,3	0,0	0,0	-100,0	-0,2	0,5	0,5	1,4	0,0
Papa	2,4	0,4	0,2	-52,5	-0,9	5,6	6,2	10,5	0,4
Tuna	0,9	0,2	0,0	-100,0	-1,1	2,9	1,5	-48,4	-1,1
SECTOR PECUARIO	19,6			-5,4	-1,0			-8,7	-1,6
Carne de ave 4/	0,6	0,0	0,0	40,8	0,1	0,1	0,1	-15,3	-0,1
Carne de alpaca 4/	0,2	0,0	0,0	34,8	0,1	0,1	0,1	14,8	0,0
Carne de ovino 4/	0,3	0,0	0,0	-12,0	0,0	0,0	0,0	-22,7	-0,1
Carne de porcino 4/	1,6	0,1	0,1	18,4	0,3	0,3	0,3	5,5	0,1
Carne de vacuno 4/	3,9	0,1	0,1	-44,5	-1,7	0,6	0,3	-42,7	-1,7
Fibra Alpaca	1,1	0,0	0,0	-	-	0,0	0,0	-68,8	-0,2
Huevos	1,6	0,0	0,0	-41,2	-0,2	0,1	0,1	-37,5	-0,2
Leche	10,1	1,3	1,4	4,7	0,5	8,0	8,5	6,2	0,6
SECTOR AGROPECUARIO	100,0			-15,1	-15,1			8,6	8,6

1/ Cifras preliminares.

2/ A precios de 2007.

3/ En base a la estructura de similar periodo de 2015.

Fuente: Ministerio de Agricultura y Gerencia Regional de Agricultura y Riego - Arequipa.

Elaboración: BCRP, Sucursal Arequipa, Departamento de Estudios Económicos.

- La **actividad agrícola** se contrajo 15,1 por ciento debido al mercado externo y agroindustria (-48,5 por ciento) y al mercado interno (2,6 por ciento). El primero se explicó por la ausencia de producción de vid (-100,0 por ciento) y menor producción de orégano (39,6 por ciento) y palta (-32,4 por ciento). El segundo se explicó por la mayor producción de alfalfa (8,5 por ciento), maíz amiláceo (34,1 por ciento), maíz choclo (178,7 por ciento), entre otros. En el primer semestre, el sector agrícola registró un incremento de 12,4 por ciento, por mayores áreas cultivadas de productos orientados tanto al mercado externo y agroindustria (8,4 por ciento), como al mercado interno (14,5 por ciento).
- La **producción pecuaria** registró un indicador negativo de -5,4 por ciento, resultado de la menor producción huevos (-41,2 por ciento), carne de vacuno (-44,5 por ciento) y carne de ovino (-12,0 por ciento). En el primer semestre, la producción pecuaria experimentó una caída de 8,7 por ciento, asociada a la línea avícola tanto de carne (-15,3 por ciento) como de huevos (-37,5 por ciento); así como por la menor producción de carne de vacuno (-42,7 por ciento) y fibra de alpaca (-68,8 por ciento), principalmente.

En junio, la actividad pesquera, registró una contracción de 61,6 por ciento interanual, debido a la menor extracción de anchoveta para el consumo humano indirecto (-92,9 por ciento), además del menor desembarque de pesca marítima destinada al consumo humano directo (-39,0 por ciento), principalmente en su línea de fresco (-42,6 por ciento).

Producción pesquera 1/ 2/

(En TM)

	Junio			Enero - Junio		
	2016	2017	Var.%	2016	2017	Var.%
Consumo Humano Directo	3 665	2 237	-39,0	11 005	15 466	40,5
Fresco	2 848	1 635	-42,6	8 955	11 800	31,8
Congelado	817	603	-26,2	2 051	3666	78,8
Consumo Humano Indirecto	18 337	1 305	-92,9	41 715	49 974	19,8
SECTOR PESCA 2/			-61,6			39,3

1/ Cifras preliminares.

2/ A precios de 2007.

3/ Variación mayor a 1000 por ciento.

Elaboración: BCRP, Sucursal Arequipa, Departamento de Estudios Económicos

Cotización de la harina de pescado

(US\$/tonelada - Hamburgo)

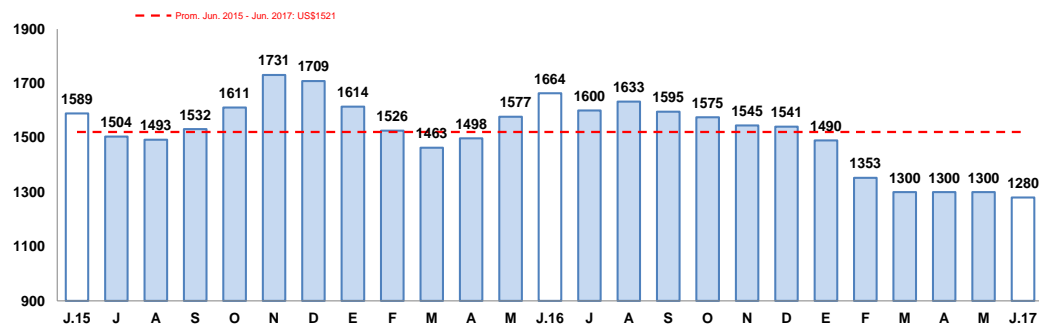

Fuente: Bloomberg.

Elaboración: BCRP, Sucursal Arequipa, Departamento de Estudios Económicos

- La contracción del **sector pesquero**, fue resultado de la menor extracción de anchoveta destinada al consumo humano indirecto (-92,9) para la elaboración de harina y aceite de pescado; y por la menor extracción de especies hidrobiológicas para el consumo humano directo (-39,0 por ciento), en sus líneas de fresco (-42,6 por ciento) y congelado (-26,2 por ciento), principalmente por menor extracción de pota.
- En el primer semestre, el sector pesca registró un crecimiento de 39,3 por ciento, ante la mayor captura de especies marítimas dirigida al consumo humano directo (40,5 por ciento), tanto en su estado fresco (31,8 por ciento) por especies como bonito, corvina, lorna, pejerrey, raya y cangrejo; y en su estado de congelado (78,8 por ciento), como perico, pota y pulpo. Asimismo, se evidenció una mayor captura de anchoveta para el consumo humano indirecto (19,8 por ciento).
- En junio, el **precio promedio de la harina de pescado** registró US\$ 1 280 por tonelada, lo que representó una contracción de 23,1 por ciento en el periodo interanual, y 1,6 por ciento en el periodo mensual.

La producción minera se contrajo -2,7 por ciento, debido a la menor producción de concentrado cobre (-8,9 por ciento) y oro (-27,5 por ciento). En el primer semestre, la actividad minera acumuló una caída de 10,2 por ciento.

Producción Minera 1/

(Var. % real respecto al mismo periodo del año anterior)

Mineral	Estructura Porcentual 2015 2/	Junio				Enero - Junio			
		2016	2017	Var.%	Contribución al crecimiento 3/	2016	2017	Var.%	Contribución al crecimiento 3/
Cobre (TMF)	75,2	14 030	12 787	-8,9	-6,9	86 817	76 729	-11,6	-9,0
Oro (KFG)	2,6	78	57	-27,5	-0,5	476	316	-33,6	-0,6
Plata (KGF)	2,8	7 321	8 046	9,9	0,3	43 832	44 583	1,7	0,0
Molibdeno (TMF)	19,4	309	382	23,8	4,3	1 946	1 865	-4,2	-0,8
SECTOR MINERÍA 2/	100,0			-2,7	-2,7			-10,2	-10,2

1/ Cifras preliminares.

2/ A precios de 2007.

3/ En base a la estructura de similar periodo de 2015.

Fuente: Ministerio de Energía y Minas.

Elaboración: BCRP, Sucursal Arequipa, Departamento de Estudios Económicos.

Variación de la producción minera 1/

(Var.% real respecto a similar mes del año anterior)

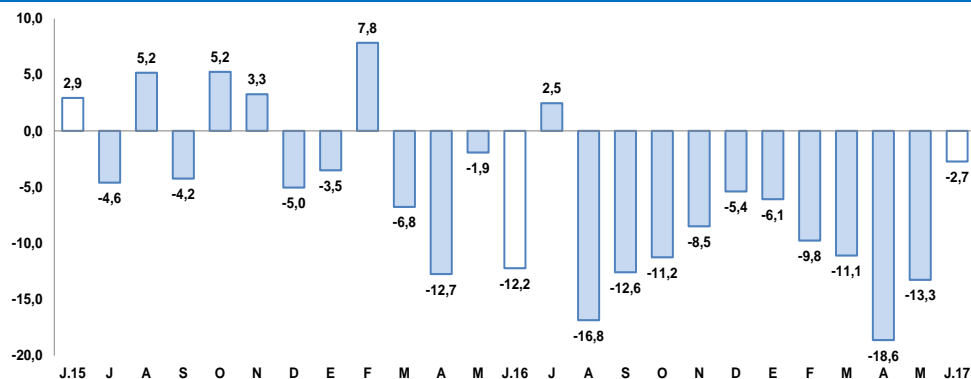

1/ A precios de 2007

Fuente: Ministerio de Energía y Minas.

Elaboración: BCRP, Sucursal Arequipa, Departamento de Estudios Económicos

- En junio, la **actividad minera** registró una contracción de 2,7 por ciento, ante la menor producción de concentrado de cobre (-8,9 por ciento) procedente de la unidad productora de Cuajone y oro (-27,5 por ciento). Por otro lado, se registró una mayor producción de molibdeno (23,8 por ciento) y plata (9,9 por ciento). La región de Moquegua participó con el 6,1 por ciento en la producción de cobre a nivel nacional, y con el 12,7 por ciento en la producción de molibdeno.
- En el primer semestre, la actividad minera se contrajo 10,2 por ciento, resultado del menor dinamismo de la producción de la mayoría de los metales extraídos, principalmente de cobre (-11,6 por ciento), molibdeno (-4,2 por ciento) y oro (-33,6 por ciento). Durante el primer semestre, la región de Moquegua participó del 6,5 por ciento de la producción de cobre y del 14,6 por ciento de la producción de molibdeno a nivel nacional.
- La **cotización internacional de los principales metales** registró un crecimiento en el periodo interanual ante el alza de los precios del cobre (23,1 por ciento), zinc (27,2 por ciento) y plomo (24,3 por ciento); contrarrestado por una moderada contracción del precio de oro (-1,3 por ciento) y plata (-2,1 por ciento).

La producción manufacturera registró un indicador negativo de -11,7 por ciento, en el periodo interanual, ante la disminución de la producción de cátodos de cobre (-9,4 por ciento), cobre blíster (-10,2 por ciento); además de harina y aceite de pescado (-95,8 por ciento), principalmente.

Producción manufacturera 1/

(Variación % real respecto al mismo periodo del año anterior)

Ramas de actividad	Estructura porcentual 2015 1/	Junio		Enero-Junio	
		Var.%	Contribución 2/	Var.%	Contribución 2/
MANUFACTURA PRIMARIA					
Conservas y congelado pescado	0,5	-62,0	-0,6	34,5	0,1
Harina y aceite de pescado	0,4	-95,8	-1,1	-21,3	-0,1
Cobre blíster	51,3	-10,2	-5,2	25,5	13,3
Cátodos de cobre	46,3	-9,4	-4,3	45,7	20,8
Oro refinado	0,2	-12,0	0,0	2,7	0,0
Plata refinada	1,3	28,6	0,4	1,8	0,0
SECTOR MANUFACTURA	100,0	-11,7	-11,7	25,3	25,3

1/ A precios de 1994.

2/ En base a la estructura de similar periodo de 2016.

Fuente: Ministerios de la Producción y Energía y Minas

Elaboración: BCRP, Sucursal Arequipa. Departamento de Estudios Económicos.

- La **manufactura primaria** en Moquegua, durante el mes de junio, registró una variación negativa de 11,7 por ciento en comparación al mismo mes del año 2016, debido al crecimiento en la menor producción de cátodos de cobre (-9,4 por ciento), cobre blíster (-10,2 por ciento), harina y aceite de pescado (-95,8 por ciento). En contraste, se registró un ascenso en la producción de plata refinada (28,6 por ciento), lo que atenuó parcialmente el resultado del sector.
- En el primer semestre, la producción manufacturera acumuló una expansión de 25,3 por ciento, asociada a la producción de conservas y congelado de pescado (34,5 por ciento), cátodos de cobre (45,7 por ciento), cobre blíster (25,5 por ciento) y oro (2,7 por ciento), empero atenuado, por la contracción de harina y aceite de pescado (-21,3 por ciento).

Variación de la manufactura primaria 1/

(Var.% real respecto a similar mes del año anterior)

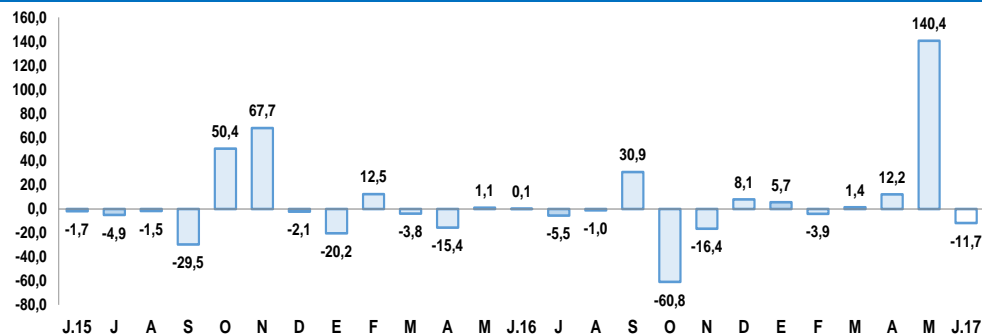

1/ A precios de 1994

Fuente: Empresas Industriales.

Elaboración: BCRP, Sucursal Arequipa, Departamento de Estudios Económicos

El empleo formal en las empresas de más de 10 trabajadores, en la ciudad de Moquegua registró una contracción de 2,1 por ciento en el periodo interanual. En tanto, en el periodo acumulado, la contracción registrada fue de 4,0 por ciento.

Ciudad de Moquegua: Índice mensual de empleo en empresas privadas formales de 10 a más trabajadores

(Octubre 2010 = 100)

	Junio			Enero - Junio		
	2016	2017	Var.%	2016	2017	Var.%
Extractiva 2/	90,4	88,6	-1,9	94,6	89,5	-5,4
Industria manufacturera	183,4	142,7	-22,2	167,8	135,1	-19,5
Comercio	74,1	81,2	9,7	72,1	71,7	-0,6
Transporte, almacenes y comunicaciones	182,2	175,6	-3,7	177,4	173,3	-2,3
Servicios 3/	169,2	165,6	-2,1	124,2	119,1	-4,1
Total	160,9	157,6	-2,1	127,7	122,5	-4,0

Nota: La información corresponde al primer día de cada mes.

1/ Cifras preliminares.

2/ Conformada por las subramas agricultura, pesca y minería.

3/ Conformada por las subramas servicios prestados a empresas, restaurantes y hoteles, establecimientos financieros, enseñanza, servicios sociales y comunales; y electricidad, gas y agua.

Fuente: MTPE - Encuesta Nacional de Variación del Empleo (ENVME)

Elaboración: BCRP, Sucursal Arequipa. Departamento de Estudios Económicos.

- El **empleo formal** en la ciudad de Moquegua en empresas privadas formales de 10 a más trabajadores, registró una contracción de 2,1 por ciento, en términos interanuales, debido a la caída registrada en los sectores industria manufacturera (-22,2 por ciento), servicios (-2,1 por ciento) y transportes, almacenes y comunicaciones (-3,7 por ciento).
- En el primer semestre del año, el empleo mantuvo descenso de 4,0 por ciento, ante el desempeño negativo de la mayoría de los sectores, especialmente de industria manufacturera (-19,5 por ciento), extractiva (-5,4 por ciento), transporte, almacenes y comunicaciones (-2,3 por ciento) y servicios (-4,1 por ciento).

Ciudad de Moquegua: Crecimiento del empleo formal urbano

(Var.% con respecto a similar mes del año anterior)

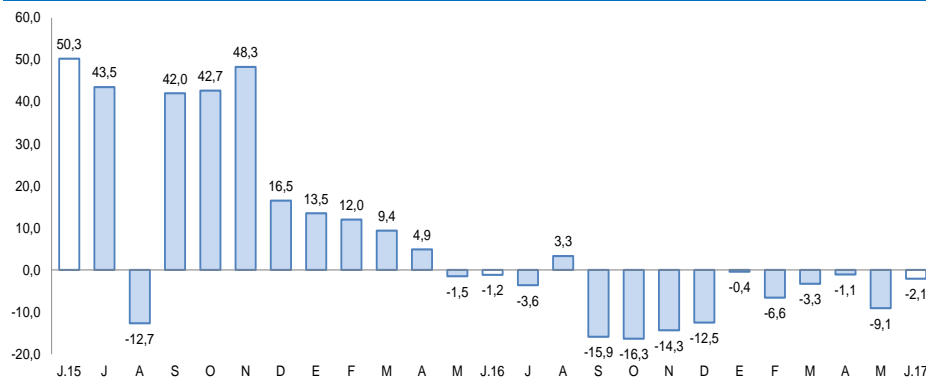

Fuente: Ministerio de Trabajo y Promoción del Empleo.

Las exportaciones, en el mes de junio, crecieron 24,8 por ciento, debido a los mayores envíos de productos tradicionales (25,7 por ciento), en contraste al decrecimiento de productos no tradicionales (-8,4 por ciento).

**Moquegua: Exportaciones por grupo de productos 1/
(Valor FOB en millones de US\$)**

TIPO	Junio			Enero-Junio		
	2016	2017	Var. %	2016	2017	Var. %
PRODUCTOS TRADICIONALES	92,0	115,6	25,7	688,5	637,6	-7,4
Pesqueros	3,4	2,5	-26,1	9,9	10,0	0,8
Agrícolas	0,0	0,0	-	0,0	0,0	-
Mineros	88,6	113,1	27,6	678,6	627,6	-7,5
Petróleo y derivados	0,0	0,0	-	0,0	0,0	-
PRODUCTOS NO TRADICIONALES	2,3	2,1	-8,4	20,8	20,1	-3,4
Agropecuarios	0,0	0,1	41,1	0,3	0,3	15,9
Pesqueros	1,0	0,4	-60,2	5,3	10,0	89,8
Textiles	0,0	0,0	-	0,0	0,0	-
Maderas, papeles y sus derivados	0,0	0,0	-	0,0	0,0	-
Químicos	1,3	1,1	-10,1	14,7	7,6	-48,1
Minerales no metálicos	0,0	0,0	-	0,0	0,0	-
Sidero-metalúrgicos	0,0	0,5	-	0,1	1,3	846,2
Metal-mecánicos	0,0	0,0	-	0,0	0,0	6,8
Otros	0,0	0,0	-	0,4	0,8	113,1
TOTAL EXPORTACIONES	94,3	117,7	24,8	709,3	657,7	-7,3

1/ Cifras preliminares.

Fuente: SUNAT.

Elaboración: BCRP - Sucursal Arequipa. Departamento de Estudios Económicos.

- En junio, las **exportaciones regionales** totalizaron US\$ 117,7 millones, representando un incremento de 24,8 por ciento en relación al mismo mes del año anterior; debido al crecimiento de los productos tradicionales (25,7 por ciento), relacionado a mayores envíos de productos mineros (27,6 por ciento) como cátodos y blíster de cobre, además de concentrado de molibdeno. Asimismo se reportó una disminución en la oferta de productos pesqueros (-26,1 por ciento), derivados de harina y aceite de pescado. Por otro lado, se registró menores envíos de productos no tradicionales (-8,4 por ciento), explicado básicamente por los menores embarques de productos pesqueros (-60,2 por ciento) y productos químicos (-10,1 por ciento).
- En el primer semestre, las exportaciones alcanzaron US\$ 657,7 millones, lo que significó una disminución de 7,3 por ciento; ante el menor dinamismo registrado tanto en los envíos de productos tradicionales (-7,4 por ciento), vinculado a productos mineros (-7,5 por ciento), como cobre y oro; como por productos no tradicionales (-3,4 por ciento), derivados de productos químicos (-48,1 por ciento).

El saldo de créditos, al finalizar el mes de junio, fue de S/ 881 millones, contrayéndose 4,1 por ciento respecto al mismo mes del año anterior. La Banca Múltiple registró una reducción de 14,3 por ciento, mientras que las Instituciones No Bancarias incrementaron sus créditos en 14,7 por ciento.

Crédito Directo

(Saldos a fin de periodo en millones de soles)

	Estructura %	Junio		Var.% Nominal
		Jun-17	2016	
Banco de la Nación	4,6	35	40	16,8
Agrobanco	0,5	6	4	-23,3
Banca Múltiple	57,6	593	508	-14,3
Instituciones No Bancarias	37,3	286	329	14,7
Financieras	7,5	61	66	8,1
Cajas Municipales	29,7	225	262	16,6
Cajas Rurales	0,0	0	0	-
Edpymes	0,0	0	0	-72,8
Arrendamiento Financiero	0,0	0	0	-
TOTAL	100,0	920	881	-4,1
Empresas	57,6	577	508	-11,9
Personas	42,4	343	373	8,9
Consumo	33,3	261	293	12,3
Hipotecario	9,1	82	80	-1,8
MN	93,3	856	822	-4,0
ME	6,7	63	59	-6,4
ME (Mill. US\$)		19	18	-5,4

1/ Ajuste en Créditos a Empresas

2/ Debido al redondeo de los datos parciales, los totales pueden diferir de la suma de las partes

Fuente: SBS y AFP

Variación del crédito directo

(Var.% con respecto a similar mes del año anterior)

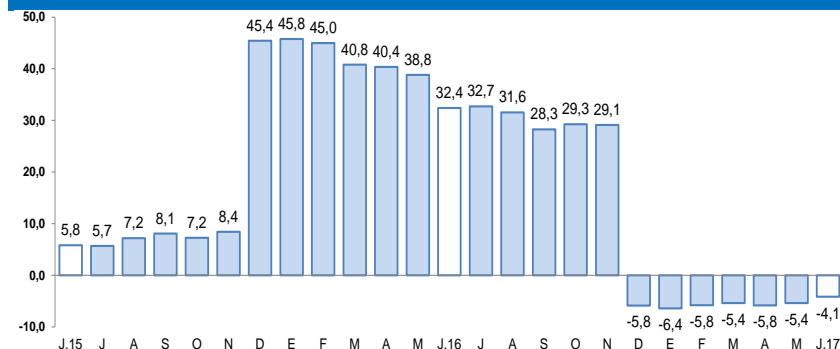

Fuente: Superintendencia de Banca, Seguros y AFP.

- Según el **tipo de crédito**, el créditos a empresas se contrajo 11,9 por ciento en el periodo interanual, mientras que el crédito a personas creció en 8,9 en el mismo periodo; al interior de ellos, los préstamos de consumo crecieron 12,3 por ciento, en tanto que los créditos hipotecarios descendieron en 1,8 por ciento.

Los depósitos en Moquegua (S/ 920 millones) reportaron una leve expansión de 0,7 por ciento, en el periodo interanual, debido a la mayor captación de depósitos de ahorro (8,4 por ciento) y a plazo (4,5 por ciento).

Depósitos

(Saldos a fin de periodo en millones de soles)

	Estructura % Jun-17	Junio		Var.% Nominal Jun-17 / Jun-16
		2016	2017	
Banco de la Nación	19,4	158	179	13,3
Banca Múltiple	61,1	589	562	-4,5
Instituciones No Bancarias	19,5	167	179	7,4
Financieras	1,4	9	13	48,0
Cajas Municipales	18,1	158	166	5,1
Cajas Rurales	0,0	0	0	-
TOTAL	100,0	913	920	0,7
Vista	21,8	239	201	-16,1
Ahorro	45,0	382	414	8,4
A plazo	33,2	292	305	4,5
MN	77,1	685	710	3,7
ME	22,9	229	210	-8,0
ME (Mill. US\$)		70	65	-7,0

1/ Debido al redondeo de los datos parciales, los totales pueden diferir de la suma de las partes
Fuente: Superintendencia de Banca, Seguros y AFP.

Variación de los depósitos

(Var.% con respecto a similar mes del año anterior)

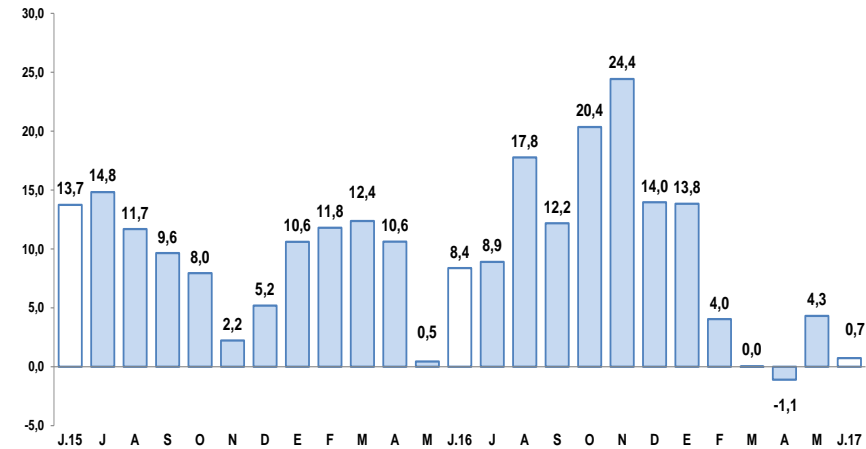

Fuente: Superintendencia de Banca, Seguros y AFP.

La inversión pública en junio fue de S/ 35 millones, con una variación negativa de 16,2 por ciento al compararlo con el mes de junio de 2016, debido a los menores gastos realizados por los gobiernos Nacional (-46,9 por ciento) y locales (-39,1 por ciento), empero contrarrestado parcialmente por el mayor desembolso del Gobierno Regional (27,6 por ciento).

Inversión Pública 1/ 2/ (En millones de soles)

	Junio			Enero - Junio		
	2016	2017	Var.% real	2016	2017	Var.% real
Gobierno Nacional	4	2	-46,9	24	11	-56,4
Gobierno Regional	15	19	27,6	48	122	146,6
Gobiernos locales	23	14	-39,1	94	64	-34,4
Total	41	35	-16,2	165	196	14,8

1/ Información actualizada al 30 de junio de 2017.

2/ Comprende la adquisición de activos no financieros.

Fuente: MEF.

Elaboración: BCRP, Sucursal Arequipa. Departamento de Estudios Económicos.

Variación de la Inversión Pública

(Var.% real con respecto a similar mes del año anterior)

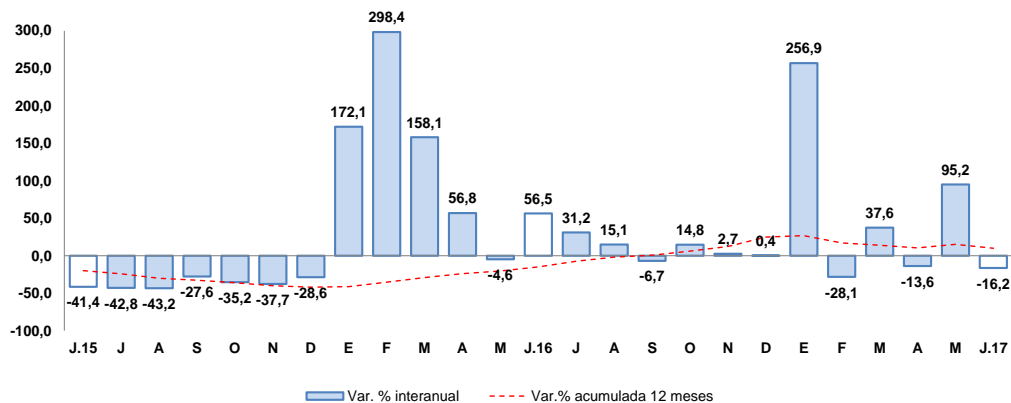

Fuente: Ministerio de Economía y Finanzas.

Los principales proyectos ejecutados por el **Gobierno Nacional** fueron:

- Mejoramiento de los servicios de bienestar universitario de la Universidad Nacional de Moquegua – Sede Mariscal Nieto, con una inversión de S/ 416 mil.
- Mejoramiento de servicios de bienestar universitario de la Universidad Nacional de Moquegua – Sede Ilo, con una inversión de S/ 354 mil.
- Mejoramiento de la infraestructura de riego en el centro poblado de Anascapa, Ubinas, con una inversión de S/ 350 mil.

En el caso del **Gobierno Regional** destacaron:

- Ampliación y mejoramiento del hospital de Moquegua, con una inversión de S/ 7,0 millones.
- Mejoramiento e implementación de infraestructura del ISTP José Carlos Mariátegui, distrito de Samegua, con una inversión de S/ 4,6 millones.
- Mejoramiento y rehabilitación de la red vial departamental de la ruta MO-103 Tramo EMP. 36B, en las provincias de Mariscal Nieto y General Sánchez Cerro, con una inversión de S/ 986 mil.

Y en los **gobiernos locales** fueron:

- Instalación y mejoramiento de los sistemas de agua potable, alcantarillado y almacenamiento II etapa, en el distrito de Moquegua, provincia de Mariscal Nieto con una inversión de S/ 2,4 millones.
- Ampliación y mejoramiento de la infraestructura vial en la Avenida Pedro Huilca Tecse, tramo vía Panamericana a calle 47 del PROMUVI VII de la Pampa Inalámbrica en la provincia de Ilo, con una inversión de S/ 1,8 millones.
- Mejoramiento del Coliseo Cerrado del distrito de Torata en la provincia de Mariscal Nieto, con una inversión de S/ 621 mil.