



BANCO CENTRAL DE RESERVA DEL PERÚ

Moquegua: Síntesis de Actividad Económica - Mayo 2017 -

**Departamento de Estudios Económicos
Sucursal Arequipa**

Martes, 08 de Agosto de 2017

En mayo, el sector agropecuario registró un crecimiento de 73,5 por ciento; en contraste los sectores minería y pesca se contrajeron en 13,3 y 58,3 por ciento, respectivamente en el período interanual.

Evolución de la producción agropecuaria 1/

(Evolución % real respecto a similar mes del año anterior)

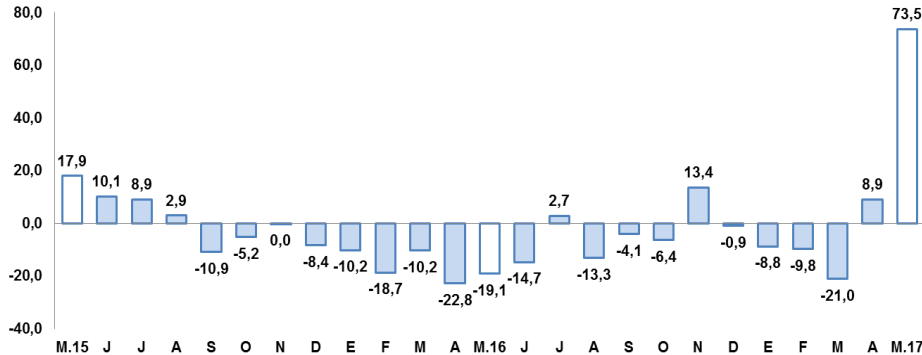

1/ A precios de 2007

Fuente: Ministerio de Agricultura y Gerencia Regional de Agricultura y Riego-Moquegua

Elaboración: BCRP, Sucursal Arequipa, Departamento de Estudios Económicos

Evolución de la producción minera 1/

(Evolución % real respecto a similar mes del año anterior)

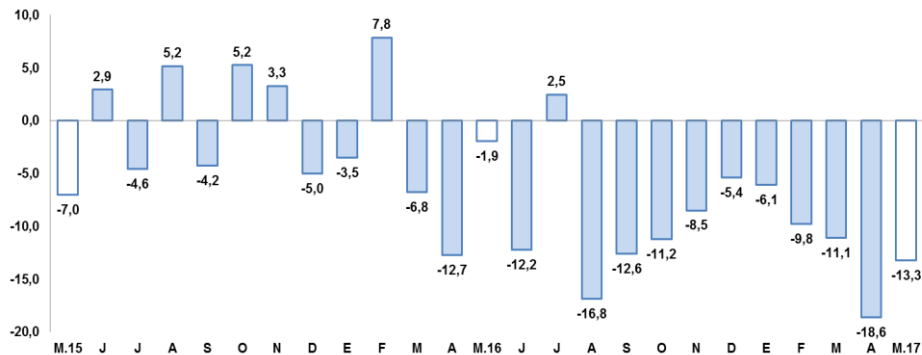

1/ A precios de 2007

Fuente: Ministerio de Energía y Minas.

Elaboración: BCRP, Sucursal Arequipa, Departamento de Estudios Económicos

Actividad Primaria

- El **sector agropecuario** registró una mejora de 73,5 por ciento respecto al similar mes del año 2016, asociada a los subsectores agrícola y pecuario que crecieron 87,1 y 1,0 por ciento, respectivamente. En los primeros cinco meses, la producción agropecuaria creció 10,8 por ciento.
- El **sector pesca** se contrajo 58,3 por ciento, debido a la menor extracción de anchoveta para el consumo humano indirecto (-99,1 por ciento), contrarrestado parcialmente por el mayor desembarque de pesca marítima destinada al consumo humano directo (18,0 por ciento), tanto en su línea de fresco (20,4 por ciento) como de congelado (3,8 por ciento). El precio promedio de la harina de pescado registró US\$ 1 300 por tonelada, lo que representó una contracción de 17,6 por ciento en el período interanual.
- El **sector minero**, tuvo una contracción de 13,3 por ciento, ante la menor producción de concentrado de cobre (-13,3 por ciento), y molibdeno (-15,7 por ciento) ambas procedentes de la unidad productora de Cuajone, extraídos por la empresa minera Southern Perú Copper Corporation; asimismo, se registró una menor producción de oro (-23,9 por ciento). Entre enero y mayo, el sector reportó un resultado negativo de 11,7 por ciento.

En mayo, la producción industrial reportó un crecimiento de 140,4 por ciento; la inversión pública se expandió 95,2 por ciento, respecto al comparativo anual.

Otros indicadores:

- La **actividad manufacturera** registró una variación positiva de 140,4 por ciento en mayo en términos interanuales, explicada por el crecimiento registrado de la producción de cobre blíster (143,6 por ciento) y cátodos de cobre (254,9 por ciento), principalmente. En el periodo acumulado, el sector reportó un crecimiento de 33,4 por ciento
- El **arribo de turistas** a los establecimientos de hospedaje en marzo, mostró un incremento de 0,1 por ciento, en el periodo interanual, resultado del incremento del turismo nacional (1,2 por ciento), a pesar de la contracción registrada en el turismo receptivo (-21,6 por ciento). Entre los primeros tres meses del año 2017, el turismo descendió en 0,2 por ciento.
- El **empleo** en la ciudad de Moquegua en empresas privadas formales con 10 y más trabajadores registró una contracción de 9,1 por ciento en mayo, en términos interanuales, principalmente a la caída en el sector manufacturero (-16,9 por ciento) y servicios (-12,0 por ciento). Durante los primeros cinco meses, el empleo mantuvo una contracción de 4,6 por ciento
- Las **exportaciones** mostraron un crecimiento de 33,6 por ciento. Este resultado obedeció al buen desempeño de los productos tradicionales (36,7 por ciento), atenuado por menores envíos de productos no tradicionales (-28,5 por ciento)
- Los **créditos** registraron una variación negativa de 5,4 por ciento; en tanto que, los depósitos registraron una variación positiva de 4,3 por ciento del mismo mes del año anterior. La morosidad en el mes de abril fue de 4,1 por ciento.
- La **inversión pública** correspondiente a los tres niveles de gobierno en Moquegua (S/ 42 millones) registró un incremento de 95,2 por ciento interanual, en términos reales, por una mayor ejecución de los Gobiernos Regional y Locales.

Otros indicadores de actividad económica

(Variación % respecto a similar mes del año anterior)

	Dic.16	Ene.17	Feb.17	Mar.17	Abr.17	May.17
Producción industrial 1/	↑ 8,1	↑ 5,7	↓ -3,9	↑ 1,4	↑ 12,2	↑ 140,4
Arribos a establecimientos de hospedaje	↑ 22,5	↓ -1,6	↑ 0,9	↑ 0,1	.-.	.-.
Empleo	↓ -12,5	↓ -0,4	↓ -6,6	↓ -3,3	↓ -1,1	↓ -9,1
Exportaciones	↓ -5,7	↓ -53,1	↑ 31,7	↑ 22,0	↓ -33,0	↑ 33,6
Crédito total 2/	↓ -5,8	↓ -6,4	↓ -5,8	↓ -5,4	↓ -5,8	↓ -5,4
Depósitos 2/	↑ 14,0	↑ 13,8	↑ 4,0	↔ 0,0	↓ -1,1	↑ 4,3
Inversión Pública 1/	↑ 0,5	↑ 256,9	↓ -28,1	↑ 37,6	↓ -13,6	↑ 95,2

1/ En términos reales.

2/ En términos nominales.

Fuentes: BCRP – Sucursal Arequipa, SBS, MTPE y MEF.

Elaboración: BCRP, Sucursal Arequipa, Departamento de Estudios Económicos.

En mayo, el sector agropecuario creció 73,5 por ciento respecto al similar mes del año 2016, ante la mayor producción del subsector agrícola (87,1 por ciento) orientada al mercado externo y agroindustria; así como por el crecimiento del subsector pecuario en 1,0 por ciento. Entre enero y mayo, la producción agropecuaria creció 10,8 por ciento.

Producción de principales productos agropecuarios 1/

(Miles de toneladas)

Subsectores	Estructura	Mayo				Enero - Mayo			
	Porcentual 2015 2/	2016	2017	Var.%	Contribución al crecimiento 3/	2016	2017	Var.%	Contribución al crecimiento 3/
SECTOR AGRÍCOLA	80,4			87,1	73,4			13,7	11,2
Orientada al mercado externo y agroindustria 2/	18,8			87,3	39,0			8,6	2,7
Olivo	0,4	0,0	0,0	-100,0	-0,1	0,0	0,0	-100,0	0,0
Orégano	6,6	0,5	0,9	78,9	15,6	0,7	1,0	57,1	3,6
Palta	5,8	0,8	1,2	44,7	3,6	3,0	2,6	-12,9	-0,9
Vid	5,8	0,8	2,0	141,9	13,6	4,8	4,7	-3,1	-0,4
Orientada al mercado interno 2/	61,6			87,0	48,1			16,0	10,9
Alfalfa	52,1	36,2	40,7	12,5	4,3	180,9	197,9	9,4	3,7
Cebolla	1,0	0,0	0,2	-	-	2,4	1,2	-51,8	-1,3
Chirimoya	0,2	0,0	0,1	317,4	0,7	0,1	0,1	55,7	0,1
Damasco	0,5	0,0	0,0	-	-	0,0	0,0	-	-
Frijol grano seco	0,4	0,0	0,0	-56,2	-0,2	0,1	0,0	-34,6	-0,1
Frijol vainita	0,2	0,0	0,0	62,9	0,1	0,1	0,1	20,3	0,0
Haba grano seco	0,2	0,1	0,1	5,1	0,0	0,2	0,1	-30,2	-0,1
Lima	0,3	0,1	0,1	32,1	0,1	0,2	0,4	83,9	0,2
Maíz amiláceo	0,8	0,3	0,5	51,0	1,7	0,7	0,7	1,4	0,0
Maíz Chala	0,3	0,4	1,0	164,1	0,5	1,4	2,3	59,1	0,1
Maíz Choclo	0,4	0,1	0,0	-63,0	-0,3	0,6	0,5	-15,6	-0,1
Manzana	0,3	0,0	0,0	58,3	0,1	0,4	0,5	8,0	0,0
Papa	2,4	0,9	1,5	53,0	1,8	5,2	5,9	12,9	0,6
Tuna	0,9	0,3	0,5	68,7	0,8	2,7	1,4	-47,0	-1,2
SECTOR PECUARIO	19,6			1,0	0,2			-1,9	-0,3
Carne de ave 4/	0,6	0,0	0,0	1,0	0,0	0,1	0,1	-22,4	-0,1
Carne de alpaca 4/	0,2	0,0	0,0	19,0	0,0	0,0	0,0	8,5	0,0
Carne de ovino 4/	0,3	0,0	0,0	-18,9	0,0	0,0	0,0	-10,2	0,0
Carne de porcino 4/	1,6	0,1	0,1	8,3	0,1	0,3	0,3	3,1	0,1
Carne de vacuno 4/	3,9	0,1	0,1	-13,2	-0,5	0,5	0,4	-14,7	-0,6
Fibra Alpaca	1,1	0,0	0,0	-	-	0,0	0,0	-28,1	-0,1
Huevos	1,6	0,0	0,0	-27,5	-0,1	0,1	0,1	-36,9	-0,2
Leche	10,1	1,4	1,5	6,5	0,6	6,7	7,1	6,6	0,7
SECTOR AGROPECUARIO	100,0			73,5	73,5			10,8	10,8

1/ Cifras preliminares.

2/ A precios de 2007.

3/ En base a la estructura de similar periodo de 2015.

Fuente: Ministerio de Agricultura y Gerencia Regional de Agricultura y Riego - Arequipa.

Elaboración: BCRP, Sucursal Arequipa, Departamento de Estudios Económicos.

- La **actividad agrícola** creció en 87,1 por ciento debido al mercado externo y agroindustria (87,3 por ciento) y al mercado interno (87,0 por ciento). El primero se explicó por mayor producción de vid (141,9 por ciento) y orégano (78,9 por ciento). El segundo se explicó por la mayor producción de alfalfa (12,5 por ciento), papa (53,0 por ciento), maíz amiláceo (51,0 por ciento), entre otros. En el periodo acumulado a mayo, el sector agrícola registró un incremento de 13,7 por ciento, por mayores áreas cultivadas de productos orientados tanto al mercado externo y agroindustria (8,6 por ciento), como al mercado interno (16,0 por ciento).
- La **producción pecuaria** registró un indicador positivo de 1,0 por ciento, resultado de la mayor producción de leche (6,5 por ciento), carne de porcino (8,3 por ciento), carne de alpaca (19,0 por ciento), entre otros. En el periodo acumulado a mayo, la producción pecuaria experimentó una caída de 1,9 por ciento, asociada a la línea avícola: en carne (-22,4 por ciento) y en huevos (-36,9 por ciento); así como por la menor producción de carne de vacuno (-28,1 por ciento).

En mayo, la actividad pesquera, registró una contracción de 58,3 por ciento interanual, debido a la menor extracción de anchoveta para el consumo humano indirecto (-99,1 por ciento), contrarrestado parcialmente por el mayor desembarque de pesca marítima destinada al consumo humano indirecto (18,0 por ciento), principalmente en su línea de fresco (20,4 por ciento).

Producción pesquera 1/ 2/

(En TM)

	Mayo			Enero - Mayo		
	2016	2017	Var. %	2016	2017	Var. %
Consumo Humano Directo	1 153	1 360	18,0	7 341	13 229	80,2
Fresco	981	1 181	20,4	6 107	10 165	66,5
Congelado	172	178	3,8	1 234	3 064	148,3
Consumo Humano Indirecto	19 204	178	-99,1	23 378	48 669	108,2
SECTOR PESCA 2/			-58,3			79,7

1/ Cifras preliminares.

2/ A precios de 2007.

3/ Variación mayor a 1000 por ciento.

Elaboración: BCRP, Sucursal Arequipa, Departamento de Estudios Económicos

Cotización de la harina de pescado

(US\$/tonelada - Hamburgo)

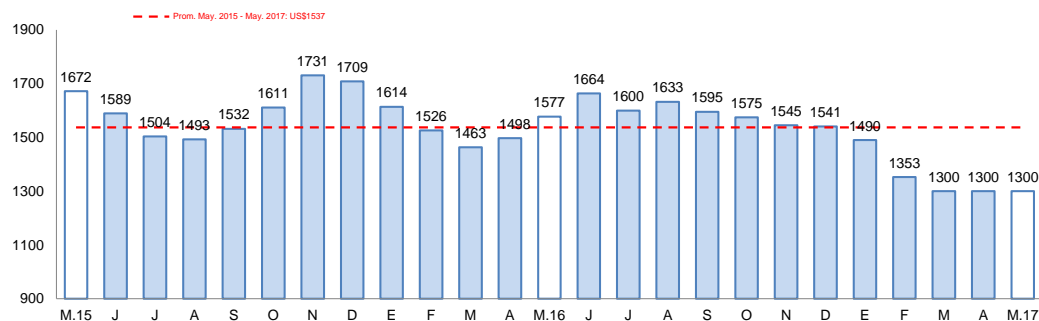

Fuente: Bloomberg.

Elaboración: BCRP, Sucursal Arequipa, Departamento de Estudios Económicos

- La contracción del **sector pesquero**, fue resultado de la menor extracción de anchoveta destinada al consumo humano indirecto (-99,1) para la elaboración de harina y aceite de pescado; atenuado parcialmente por una mayor extracción de especies hidrobiológicas para el consumo humano directo (18,0 por ciento), en sus líneas de fresco (20,4 por ciento) y congelado (3,8 por ciento), principalmente por especies como jurel y pota.
- En los primeros cinco meses, el sector pesca registró un crecimiento de 79,7 por ciento, ante la mayor captura de especies marítimas dirigida al consumo humano directo (80,2 por ciento), tanto en su estado fresco (66,5 por ciento) por especies como jurel, bonito, lorna, cangrejo y pota; y en su estado de congelado (148,3 por ciento), como perico, pota y pulpo. Además se evidenció una mayor captura de anchoveta para el consumo humano indirecto (108,2 por ciento).
- En mayo, el **precio promedio de la harina de pescado** registró US\$ 1 300 por tonelada, lo que representó una contracción de 17,6 por ciento en el periodo interanual, permaneciendo constante respecto al mes pasado.

La producción minera se contrajo en 13,3 por ciento debido a la menor producción de concentrado cobre (-13,3 por ciento), molibdeno (-15,7 por ciento) y oro (-23,9 por ciento), principalmente. Entre enero y mayo, la actividad minera acumuló una caída de 11,7 por ciento.

Producción Minera 1/

(Var. % real respecto al mismo periodo del año anterior)

Mineral	Estructura Porcentual 2015 2/	Mayo				Enero - Mayo			
		2016	2017	Var.%	Contribución al crecimiento 3/	2016	2017	Var.%	Contribución al crecimiento 3/
Cobre (TMF)	75.2	15 782	13 682	-13.3	-10.5	72 788	63 942	-12.2	-9.4
Oro (KFG)	2.6	79	60	-23.9	-0.4	398	260	-34.8	-0.6
Plata (KGF)	2.8	7 344	8 156	11.1	0.3	36 511	36 537	0.1	0.0
Molibdeno (TMF)	19.4	319	269	-15.7	-2.7	1 637	1 482	-9.4	-1.7
SECTOR MINERÍA 2/	100.0			-13.3	-13.3			-11.7	-11.7

1/ Cifras preliminares.

2/ A precios de 2007.

3/ En base a la estructura de similar periodo de 2015.

Fuente: Ministerio de Energía y Minas.

Elaboración: BCRP, Sucursal Arequipa, Departamento de Estudios Económicos.

Variación de la producción minera 1/

(Var.% real respecto a similar mes del año anterior)

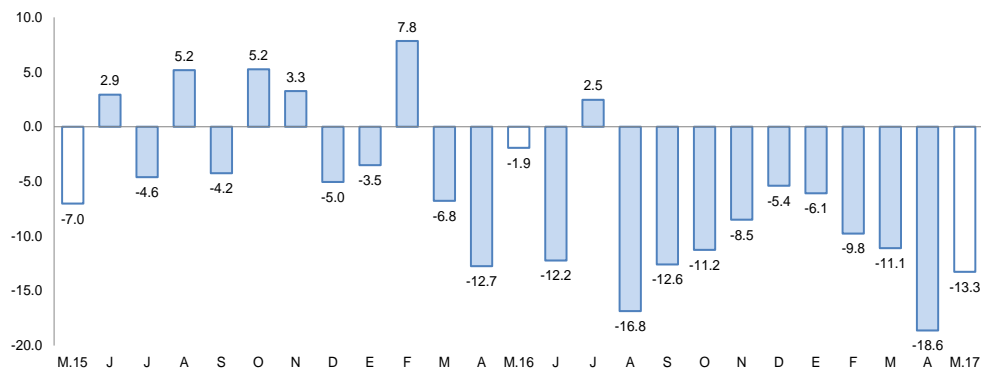

1/ A precios de 2007

Fuente: Ministerio de Energía y Minas.

Elaboración: BCRP, Sucursal Arequipa, Departamento de Estudios Económicos

- En mayo, la **actividad minera** registró una disminución de 13,3 por ciento, ante la menor producción de concentrado de cobre (-13,3 por ciento) y molibdeno (-15,7 por ciento) ambas procedentes de la unidad productora de Cuajone; asimismo, se registró una menor producción de oro (-23,9 por ciento). La región de Moquegua participó con el 6,5 por ciento en la producción de cobre a nivel nacional, y con el 11,7 por ciento en la producción de molibdeno.
- Entre enero y mayo, la actividad minera se contrajo 11,7 por ciento, resultado del menor dinamismo de la producción de todos los metales extraídos, principalmente de cobre (-12,2 por ciento), molibdeno (-9,4 por ciento) y oro (-34,8 por ciento). Durante los cinco primeros meses, la región de Moquegua participó del 6,6 por ciento de la producción de cobre y del 15,2 por ciento de la producción de molibdeno a nivel nacional.
- La **cotización internacional de los principales metales** registró un crecimiento en el periodo interanual ante el alza de los precios del cobre (18,5 por ciento), zinc (38,0 por ciento) y plomo (24,6 por ciento); contrarrestado por una moderada contracción del precio de oro y plata (-1,0 por ciento).

La producción manufacturera registró un indicador positivo de 140,4 por ciento, en el periodo interanual, ante el crecimiento de cátodos de cobre (254,9 por ciento), cobre blíster (143,6 por ciento) y, en menor medida, por plata refinada (33,3 por ciento).

Producción manufacturera 1/

(Variación % real respecto al mismo periodo del año anterior)

Ramas de actividad	Estructura porcentual 2015 1/	Mayo		Enero-Mayo	
		Var.%	Contribución 2/	Var.%	Contribución 2/
MANUFACTURA PRIMARIA					
Conservas y congelado pescado	0,5	-44,1	-0,1	109,7	0,3
Harina y aceite de pescado	0,4	-91,1	-1,1	42,0	0,1
Cobre blíster	51,3	143,6	81,0	33,2	17,4
Cátodos de cobre	46,3	254,9	104,5	57,4	26,2
Oro refinado	0,2	-7,0	0,0	5,9	0,0
Plata refinada	1,3	33,3	0,3	-2,1	0,0
SECTOR MANUFACTURA	100,0	140,4	140,4	33,4	33,4

1/ A precios de 1994.

2/ En base a la estructura de similar periodo de 2016.

Fuente: Ministerios de la Producción y Energía y Minas

Elaboración: BCRP, Sucursal Arequipa. Departamento de Estudios Económicos.

Variación de la manufactura primaria 1/

(Var.% real respecto a similar mes del año anterior)

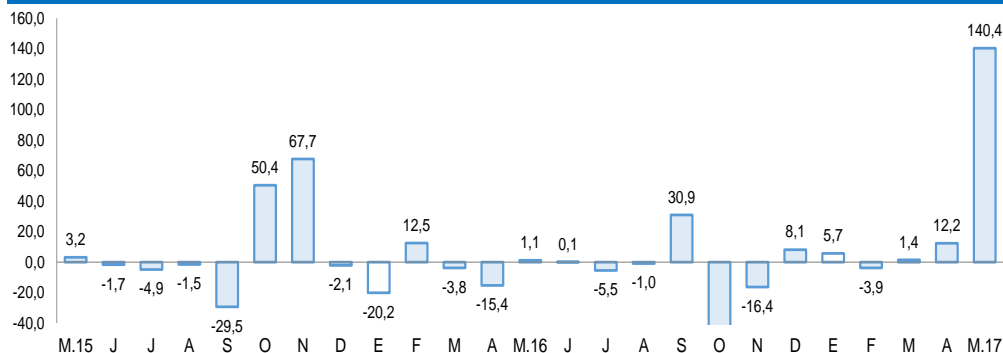

1/ A precios de 1994

Fuente: Empresas Industriales.

Elaboración: BCRP, Sucursal Arequipa, Departamento de Estudios Económicos

- La **manufactura primaria** en Moquegua, durante el mes de mayo, registró un crecimiento de 140,4 por ciento en comparación al mismo mes del año 2016, debido al crecimiento en la producción de cátodos de cobre (254,9 por ciento), cobre blíster (143,6 por ciento) y, en menor medida, a plata refinada (33,3 por ciento). En contraste, las conservas y congelado de pescado descendió 44,1 por ciento, harina y aceite de pescado 91,1 por ciento y oro refinado 7,0 por ciento, lo que atenuó parcialmente el resultado del sector.
- En los cinco primeros meses, la producción manufacturera acumuló una expansión de 33,4 por ciento, asociado al incremento de producción de conservas y congelado de pescado (109,7 por ciento), harina y aceite de pescado (42,0 por ciento), cátodos de cobre (57,4 por ciento) y cobre blíster (33,2 por ciento), oro (5,9 por ciento), empero atenuado, en menor medida, por plata refinada (-2,1 por ciento).

El empleo formal en las empresas de más de 10 trabajadores, en la ciudad de Moquegua registró una contracción de 9,1 por ciento en el periodo interanual. En tanto, en el periodo acumulado, la contracción registrada fue de 4,6 por ciento.

Ciudad de Moquegua: Índice mensual de empleo en empresas privadas formales de 10 a más trabajadores

(Octubre 2010 = 100)

	Mayo			Enero - Mayo		
	2016	2017	Var.%	2016	2017	Var.%
Extractiva 2/	91.2	92.1	1.0	95.4	89.6	-6.1
Industria manufacturera	171.7	142.7	-16.9	164.7	133.6	-18.9
Comercio	76.5	76.5	0.1	71.7	69.8	-2.7
Transporte, almacenes y comunicaciones	171.1	188.9	10.4	176.4	172.9	-2.0
Servicios 3/	165.3	145.4	-12.0	115.2	109.8	-4.7
Total	157.8	143.5	-9.1	121.0	115.5	-4.6

Nota: La información corresponde al primer día de cada mes.

1/ Cifras preliminares.

2/ Conformada por las subramas agricultura, pesca y minería.

3/ Conformada por las subramas servicios prestados a empresas, restaurantes y hoteles, establecimientos financieros, enseñanza, servicios sociales y comunales; y electricidad, gas y agua.

Fuente: MTPE - Encuesta Nacional de Variación del Empleo (ENVME)

Elaboración: BCRP, Sucursal Arequipa. Departamento de Estudios Económicos.

- El **empleo formal** en la ciudad de Moquegua en empresas privadas formales de 10 a más trabajadores, registró una contracción de 9,1 por ciento en mayo, en términos interanuales, debido a la caída registrada en los principales sectores de la actividad económica regional, especialmente en la industria manufacturera (-16,9 por ciento) y servicios (-12,0 por ciento).
- En los cinco meses del año, el empleo mantuvo descenso de 4,6 por ciento, debido al desempeño negativo de la mayoría de los sectores, especialmente de industria manufacturera (-18,9 por ciento), extractiva (-6,1 por ciento), transporte, almacenes y comunicaciones (-2,0 por ciento) y servicios (-4,7 por ciento).

Ciudad de Moquegua: Crecimiento del empleo formal urbano

(Var.% con respecto a similar mes del año anterior)

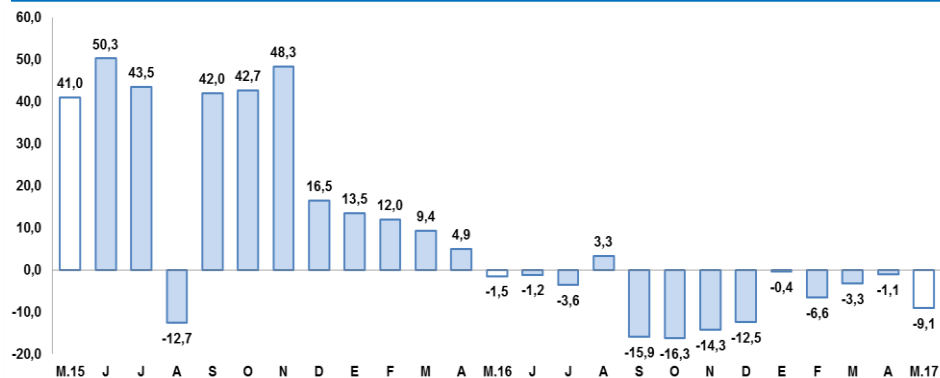

Fuente: Ministerio de Trabajo y Promoción del Empleo.

Las exportaciones, en el mes de mayo, crecieron 33,6 por ciento, debido principalmente por mayores exportaciones en productos tradicionales (36,7 por ciento) atenuado por el decrecimiento de productos no tradicionales (-28,5 por ciento).

**Moquegua: Exportaciones por grupo de productos 1/
(Valor FOB en millones de US\$)**

TIPO	Mayo			Enero-Mayo		
	2016	2017	Var.%	2016	2017	Var.%
PRODUCTOS TRADICIONALES	95,2	130,1	36,7	596,5	529,0	-11,3
Pesqueros	0,9	3,3	262,4	6,5	7,5	14,6
Agrícolas	0,0	0,0	-	0,0	0,0	-
Mineros	94,3	126,8	34,5	590,0	521,5	-11,6
Petróleo y derivados	0,0	0,0	-	0,0	0,0	-
PRODUCTOS NO TRADICIONALES	4,8	3,4	-28,5	18,5	18,0	-2,7
Agropecuarios	0,1	0,2	112,1	0,2	0,3	10,6
Pesqueros	1,0	1,8	85,6	4,3	9,6	123,7
Textiles	0,0	0,0	-	0,0	0,0	-
Maderas, papeles y sus derivados	0,0	0,0	-	0,0	0,0	-
Químicos	3,3	1,0	-69,8	13,4	6,5	-51,6
Minerales no metálicos	0,0	0,0	-	0,0	0,0	-
Sidero-metalúrgicos	0,0	0,4	-	0,1	0,8	486,9
Metal-mecánicos	0,0	0,0	26,2	0,0	0,0	6,8
Otros	0,4	0,0	-100,0	0,4	0,8	112,2
TOTAL EXPORTACIONES	99,9	133,5	33,6	615,0	547,0	-11,1

1/ Cifras preliminares.

Fuente: SUNAT.

Elaboración: BCRP - Sucursal Arequipa. Departamento de Estudios Económicos.

- En mayo, las **exportaciones regionales** totalizaron US\$ 133,5 millones, representando un incremento de 33,6 por ciento en relación al mismo mes del año anterior. Debido al crecimiento de los productos tradicionales (36,7 por ciento), relacionado a mayores envíos de productos mineros (34,5 por ciento) como cátodos y blíster de cobre, además de concentrado de molibdeno. Asimismo se reportó un crecimiento en la oferta de productos pesqueros (262,4 por ciento) derivados de harina y aceite de pescado. Por otro lado, se registró menores envíos de productos no tradicionales (-28,5 por ciento), explicado básicamente por los menores embarques de productos químicos (-69,8 por ciento), entre otros.
- Entre enero y mayo, las exportaciones alcanzaron US\$ 547,0 millones, lo que significó una disminución de 11,1 por ciento; ante el menor dinamismo registrado tanto en los envíos de productos tradicionales (-11,3 por ciento), vinculado a productos mineros (-11,6 por ciento), como cobre y oro; como por productos no tradicionales (-2,7 por ciento), derivados de productos químicos (-51,6 por ciento), principalmente.

El saldo de créditos, al finalizar el mes de mayo, fue de S/ 902 millones, contrayéndose 5,4 por ciento respecto al mismo mes del año anterior. La Banca Múltiple registró una reducción de 15,2 por ciento, mientras que las Instituciones No Bancarias incrementaron sus créditos en 13,9 por ciento.

Crédito Directo

(Saldos a fin de periodo en millones de soles)

	Estructura % May-17	Mayo		Var.% Nominal May-17 / May-16
		2016	2017	
Banco de la Nación	4,4	34	39	14,0
Agrobanco	0,6	6	5	-7,6
Banca Múltiple	59,0	628	532	-15,2
Instituciones No Bancaria	36,1	285	325	13,9
Financieras	7,3	61	66	8,7
Cajas Municipales	28,7	225	259	15,4
Cajas Rurales	0,0	0	0	-
Edpymes	0,0	0	0	-62,2
Arrendamiento Financiero	0,0	0	0	-
TOTAL	100,0	953	902	-5,4
Empresas	58,8	611	530	-13,2
Personas	41,2	342	371	8,5
Consumo	32,3	261	291	11,3
Hipotecario	8,9	81	80	-0,6
MN	93,6	883	844	-4,4
ME	6,4	70	58	-17,9
ME (Mill. US\$)		21	18	-15,3

1/ Ajuste en Créditos a Empresas

2/ Debido al redondeo de los datos parciales, los totales pueden diferir de la suma de las partes

Fuente: SBS y AFP

Variación del crédito directo

(Var.% con respecto a similar mes del año anterior)

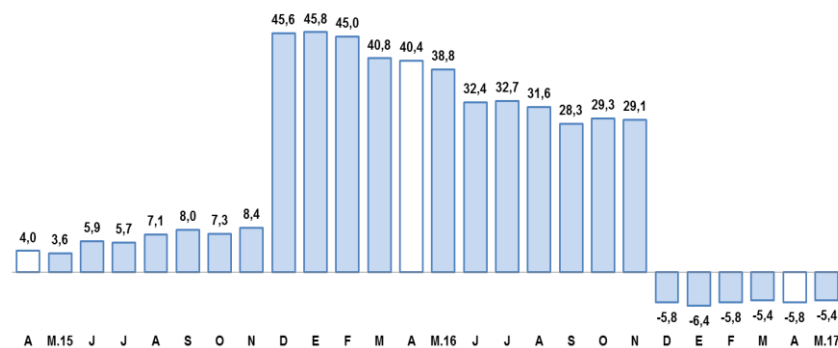

Fuente: Superintendencia de Banca, Seguros y AFP.

- Según el **tipo de crédito**, el crédito a empresas se contrajo en 13,2 por ciento en el periodo interanual, mientras que el crédito a personas creció en 8,5 en el mismo periodo; al interior de ellos, los préstamos de consumo crecieron 11,3 por ciento, en tanto que los créditos hipotecarios descendieron en 0,6 por ciento.

Los depósitos en Moquegua (S/ 931 millones) reportaron una expansión de 4,3 por ciento en el periodo interanual, debido a la mayor captación de depósitos de ahorro (5,2 por ciento) y a plazo (6,9 por ciento).

Depósitos

(Saldos a fin de periodo en millones de soles)

	Estructura % May-17	Mayo		Var.% Nominal May-17 / May-16
		2016	2017	
Banco de la Nación	18,8	160	175	9,7
Banca Múltiple	62,0	568	577	1,6
Instituciones No Bancar	19,2	165	179	8,3
Financieras	1,3	9	12	43,9
Cajas Municipales	17,9	156	166	6,4
Cajas Rurales	0,0	0	0	-
TOTAL	100,0	892	931	4,3
Vista	23,2	217	216	-0,6
Ahorro	44,4	393	414	5,2
A plazo	32,4	282	302	6,9
MN	76,8	681	715	5,0
ME	23,2	211	216	2,0
ME (Mill. US\$)		63	66	5,1

1/ Debido al redondeo de los datos parciales, los totales pueden diferir de la suma de las partes
Fuente: Superintendencia de Banca, Seguros y AFP.

Variación de los depósitos

(Var.% con respecto a similar mes del año anterior)

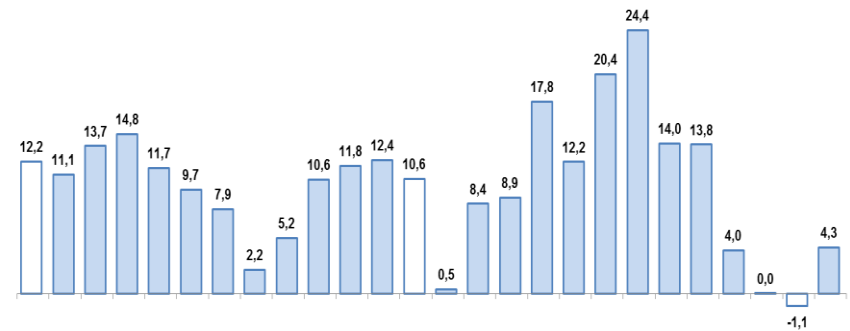

Fuente: Superintendencia de Banca, Seguros y AFP.

La inversión pública en mayo fue de S/ 42 millones, con una expansión de 95,2 por ciento al compararlo con mayo de 2016, debido a los mayores gastos realizados por los Gobiernos Regional y Locales (225,5 por ciento y 66,8 por ciento, respectivamente), contrarrestado parcialmente por el Gobierno Nacional (-75,1 por ciento).

Inversión Pública 1/ 2/ (En millones de soles)

	Mayo			Enero - Mayo		
	2016	2017	Var.% real	2016	2017	Var.% real
Gobierno Nacional	6	2	-75,1	20	9	-58,2
Gobierno Regional	9	31	225,5	33	103	198,6
Gobiernos locales	5	9	66,8	71	49	-32,9
Total	21	42	95,2	124	161	25,1

1/ Información actualizada al 31 de mayo de 2017.

2/ Comprende la adquisición de activos no financieros.

Fuente: MEF.

Elaboración: BCRP, Sucursal Arequipa. Departamento de Estudios Económicos.

Variación de la Inversión Pública

(Var.% real con respecto a similar mes del año anterior)

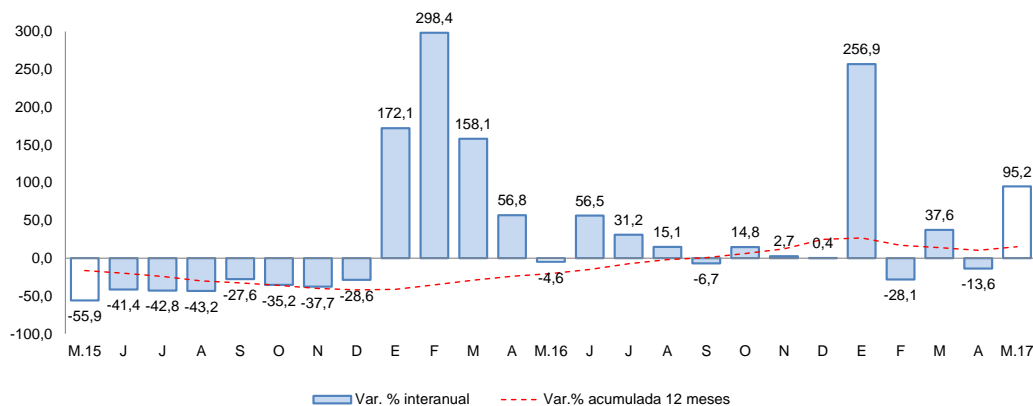

Fuente: Ministerio de Economía y Finanzas.

- Los principales proyectos ejecutados por el **Gobierno Nacional** fueron:
 - Mejoramiento de los servicios de bienestar universitario de la Universidad Nacional de Moquegua – Sede Ilo, con S/ 298 mil.
 - Mejoramiento del servicio de agua del sistema de riego por gravedad CD Ilubaya y canales laterales Anexo de Ilubaya, distrito de Mariscal Nieto – Moquegua, con S/ 257 mil.
 - Mejoramiento del servicio educativo de los laboratorios especializados de la carrera profesional de Ingeniería Pesquera de la Universidad Nacional de Moquegua - Sede Ilo, con S/ 234 mil.
- En el caso del **Gobierno Regional** destacan:
 - Ampliación y mejoramiento del Hospital de Moquegua, con una inversión de S/ 12,8 millones.
 - Mejoramiento del servicio institucional de la sede central del Gobierno Regional de Moquegua, provincia de Mariscal Nieto, con S/ 10,6 millones
 - Mejoramiento del servicio educativo de la I.E. Almirante Miguel Grau Seminario en Pampa Inalámbrica, Ilo, con S/ 1,4 millones
- Y en los **gobiernos locales** fueron:
 - Mejoramiento de la accesibilidad en la prestación de servicios de salud de la provincia de Mariscal Nieto, Moquegua, con S/ 2,0 millones.
 - Ampliación y mejoramiento la infraestructura vial en la Av. Pedro Huilca Tecse tramo vía Panamericana a Calle 47 - Ilo, con S/ 798,7 mil.
 - Mejoramiento de la prestación de los servicios de salud en el puesto de salud Mercado Central, distrito Moquegua, provincia de Mariscal Nieto, con S/ 688 mil.