



Moquegua: Síntesis de Actividad Económica - Abril 2017 -

**Departamento de Estudios Económicos
Sucursal Arequipa**

Lunes, 03 de Julio de 2017

El Banco Central de Reserva del Perú (BCRP) ha considerado presentar un conjunto de indicadores sectoriales de actividad económica con la finalidad de poder realizar el seguimiento del desempeño de la economía departamental. Para el sector real, se ha utilizado el Valor Bruto de Producción a precios del año 2007 para los sectores disponibles. Cabe señalar que a partir de marzo 2014, el Instituto Nacional de Estadística (INEI) ha realizado el cambio de año base (de 1994 a 2007) para la construcción del Producto Bruto Interno (PBI) nacional, estando en elaboración la desagregación departamental. En la medida que se publique referida información, el BCRP volvería a elaborar para cada departamento un indicador agregado de actividad económica.

En abril, los sectores agropecuario y pesca registraron evoluciones positivas en 8,9 y 228,9 por ciento, respectivamente y el sector minero experimentó una caída de 18,6 por ciento; en el período interanual.

Evolución de la producción agropecuaria 1/

(Evolución % real respecto a similar mes del año anterior)

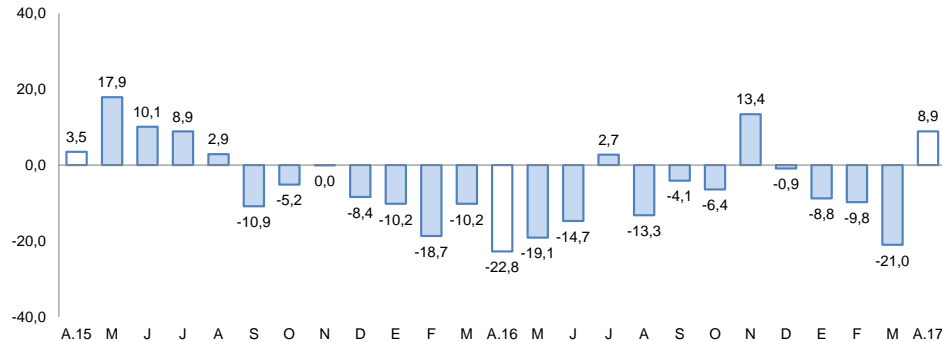

1/ A precios de 2007

Fuente: Ministerio de Agricultura y Gerencia Regional de Agricultura y Riego-Moquegua

Elaboración: BCRP, Sucursal Arequipa, Departamento de Estudios Económicos

Evolución de la producción minera 1/

(Evolución % real respecto a similar mes del año anterior)

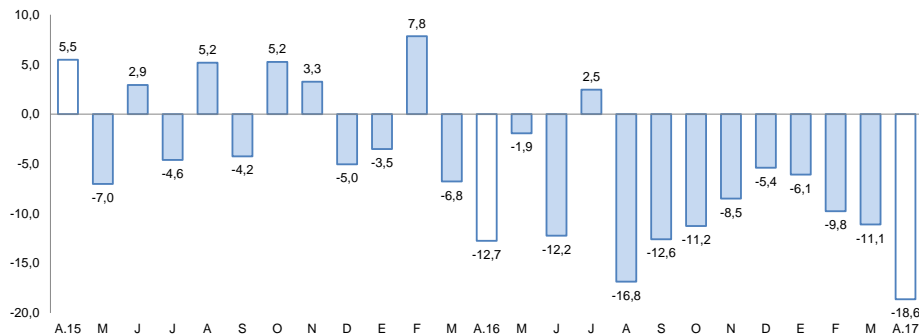

1/ A precios de 2007

Fuente: Ministerio de Energía y Minas.

Elaboración: BCRP, Sucursal Arequipa, Departamento de Estudios Económicos

Actividad Primaria

- El **sector agropecuario** registró una mejora de 8,9 por ciento, en el período interanual, resultado de la evolución positiva del sub-sector agrícola (12,0 por ciento), contrarrestando la caída del sub-sector pecuario (-6,8 por ciento). En el primer cuatrimestre, la producción agropecuaria se contrajo 7,9 por ciento.
- El **sector pesca** creció 228,9 por ciento, debido al mayor desembarque de pesca marítima destinada al consumo humano directo (189,8 por ciento), tanto en su línea de fresco (184,5 por ciento); como en su línea de congelado (590,3 por ciento). El resultado fue contrarrestado por la menor extracción de anchoveta para el consumo humano indirecto (-98,1 por ciento). En abril se reportó una expansión de 152,6 por ciento.
- El **sector minero**, tuvo una contracción de 18,6 por ciento, por menor producción de cobre (-22,2 por ciento) y molibdeno (-5,5 por ciento), principalmente. Entre enero y abril, el sector acumuló un indicador negativo de 11,3 por ciento.

En abril, la producción industrial reportó un crecimiento de 12,2 por ciento; la inversión pública disminuyó 13,6 por ciento, respecto al comparativo anual.

Otros indicadores:

- La **actividad manufacturera** registró una variación positiva de 12,2 por ciento en términos interanuales, resultado de la mayor producción de cobre blíster (11,5 por ciento) y cátodos de cobre (11,4 por ciento), principalmente. En el periodo acumulado, el sector reportó un crecimiento de 3,5 por ciento.
- El **arribo de turistas** a los establecimientos de hospedaje en febrero, mostró un incremento de 0,9 por ciento, en el periodo interanual, resultado del incremento del turismo receptivo (18,2 por ciento), Entre enero y febrero del año, el turismo descendió 0,3 por ciento.
- El **empleo** en la ciudad de Moquegua en empresas privadas formales con 10 y más trabajadores registró una contracción de 1,1 por ciento en abril, en términos interanuales; debido a la menor demanda de los sectores manufacturero (-16,9 por ciento), servicios (-3,4 por ciento) y extractivo (-1,0 por ciento). Durante el cuatrimestre, el empleo mantuvo una contracción de 3,0 por ciento.
- Los **créditos** registraron una variación negativa de 5,8 por ciento y los **depósitos** cayeron 1,1 por ciento, en el período interanual. La **morosidad** en el mes de marzo fue de 4,0 por ciento.
- La **inversión pública** registró una contracción de 13,6 por ciento interanual, en términos reales, por una menor ejecución de los Gobiernos Nacional y locales.

Otros indicadores de actividad económica (Variación % respecto a similar mes del año anterior)

	Nov.16	Dic.16	Ene.17	Feb.17	Mar.17	Abr.17
Producción industrial 1/	↓ -16,4	↑ 8,1	↑ 5,7	↓ -3,9	↑ 1,4	↑ 12,2
Arribos a establecimientos de hospedaje	↑ 12,8	↑ 22,5	↓ -1,6	↑ 0,9
Empleo	↓ -14,3	↓ -12,5	↓ -0,4	↓ -6,6	↓ -3,3	↓ -1,1
Crédito total 2/	↑ 29,1	↓ -5,8	↓ -6,4	↓ -5,8	↓ -5,4	↓ -5,8
Depósitos 2/	↑ 24,4	↑ 14,0	↑ 13,8	↑ 4,0	↓ 0,0	↓ -1,1
Inversión Pública 1/	↑ 2,7	↑ 0,5	↑ 256,9	↓ -28,1	↑ 37,6	↓ -13,6

1/ En términos reales.

2/ En términos nominales.

Fuentes: BCRP – Sucursal Arequipa, SBS, MTPE y MEF.

Elaboración: BCRP, Sucursal Arequipa, Departamento de Estudios Económicos.

En abril, el sector agropecuario creció 8,9 por ciento respecto al similar mes del año 2016, ante el dinamismo del subsector agrícola (12,0 por ciento). Entre enero y abril, la producción agropecuaria se redujo 7,9 por ciento.

Producción de principales productos agropecuarios 1/

(Miles de toneladas)

Subsectores	Estructura	Abril			Enero - Abril				
	Porcentual 2015 2/	2016	2017	Var. %	Contribución al crecimiento 3/	2016	2017	Var. %	Contribución al crecimiento 3/
SECTOR AGRÍCOLA	80,4			12,0	10,0			-9,2	-7,4
Orientada al mercado externo y agroindustria 2/	18,8			29,8	10,0			-30,5	-8,5
Olivo	0,4	0,0	0,0	-	-	0,0	0,0	-	-
Orégano	6,6	0,1	0,1	12,2	0,5	0,2	0,2	-0,3	0,0
Palta	5,8	0,9	0,9	-1,3	-0,1	2,2	1,4	-35,3	-2,2
Vid	5,8	1,2	1,9	58,3	8,4	4,0	2,7	-32,9	-4,6
Orientada al mercado interno 2/	61,6			3,1	2,0			-0,9	-0,6
Alfalfa	52,1	34,9	41,5	18,7	6,5	144,7	157,2	8,7	3,5
Cebolla	1,0	0,1	0,0	-30,0	-0,1	2,4	1,0	-58,8	-1,9
Chirimoya	0,2	0,0	0,0	-59,8	-0,1	0,0	0,0	-82,9	-0,1
Damasco	0,5	0,0	0,0	-	-	0,0	0,0	-	-
Frijol grano seco	0,4	0,0	0,0	-17,0	0,0	0,0	0,0	-24,7	-0,1
Frijol vainita	0,2	0,0	0,0	25,5	0,1	0,1	0,1	8,7	0,0
Haba grano seco	0,2	0,1	0,0	-76,7	-0,5	0,1	0,0	-76,7	-0,2
Lima	0,3	0,1	0,2	88,7	0,3	0,2	0,3	103,5	0,2
Maíz amiláceo	0,8	0,3	0,1	-59,6	-1,8	0,3	0,1	-53,1	-0,5
Maíz Chala	0,3	0,5	0,6	13,5	0,1	1,1	1,3	22,3	0,1
Maíz Choclo	0,4	0,1	0,1	-7,4	0,0	0,5	0,5	-5,3	0,0
Manzana	0,3	0,1	0,1	-5,8	0,0	0,4	0,4	5,5	0,0
Papa	2,4	1,3	1,9	39,4	2,0	4,2	4,4	3,9	0,2
Tuna	0,9	1,4	0,4	-73,5	-4,4	2,4	0,9	-60,8	-1,8
SECTOR PECUARIO	19,6			-6,8	-1,1			-2,6	-0,5
Carne de ave 4/	0,6	0,0	0,0	0,2	0,0	0,1	0,0	-26,3	-0,2
Carne de alpaca 4/	0,2	0,0	0,0	4,0	0,0	0,0	0,0	5,9	0,0
Carne de ovino 4/	0,3	0,0	0,0	-26,3	-0,1	0,0	0,0	-8,3	0,0
Carne de porcino 4/	1,6	0,1	0,1	1,4	0,0	0,2	0,2	1,7	0,0
Carne de vacuno 4/	3,9	0,1	0,0	-48,1	-1,7	0,4	0,3	-15,1	-0,6
Fibra Alpaca	1,1	0,0	0,0	-51,3	-0,4	0,0	0,0	-30,4	-0,2
Huevos	1,6	0,0	0,0	-17,6	-0,1	0,1	0,1	-38,9	-0,3
Leche	10,1	1,3	1,5	11,3	1,1	5,3	5,7	6,6	0,7
SECTOR AGROPECUARIO	100,0			8,9	8,9			-7,9	-7,9

1/ Cifras preliminares.

2/ A precios de 2007.

3/ En base a la estructura de similar periodo de 2015.

4/ Peso Neto.

Fuente: Ministerio de Agricultura y Riego y Gerencia Regional de Agricultura y Riego - Moquegua

Elaboración: BCRP - Sucursal Arequipa. Departamento de Estudios Económicos.

- El **sub-sector agrícola** creció en 12,0 por ciento debido al mercado externo y agroindustria (29,8 por ciento) y en menor medida al mercado interno (3,1 por ciento). Destacando en el primer grupo vid (58,3 por ciento) y orégano (12,2 por ciento), por razones de estacionalidad. El segundo se explica por la mayor producción de lima (88,7 por ciento) y papa (39,4 por ciento); entre los principales. En el periodo acumulado a abril, el sector agrícola registró una contracción de 7,9 por ciento, resultado de las menores áreas cultivadas de productos orientados al mercado interno (-0,9 por ciento).
- La **producción pecuaria** registró un indicador negativo de 6,8 por ciento, producto de la menor producción de carne de ovino (-26,3 por ciento), carne de vacuno (-48,1 por ciento); además de fibra de alpaca (-51,3 por ciento). En el periodo acumulado a abril, la producción pecuaria experimentó una caída de 2,6 por ciento asociada a la línea avícola: en carne (-26,3 por ciento) y en huevos (-38,9 por ciento); así como por menor producción de carne de vacuno (-30,4 por ciento).

En abril, la actividad pesquera, registró un crecimiento de 228,9 por ciento interanual, resultado del mayor dinamismo de la línea destinada al consumo humano directo (189,8 por ciento). En el cuatrimestre, se registró una expansión de 152,6 por ciento asociada principalmente a la actividad de consumo humano indirecto.

Producción pesquera 1/ 2/

(En TM)

	Abril			Enero - Abril		
	2016	2017	Var.%	2016	2017	Var.%
Consumo Humano Directo	876	2 540	189,8	6 188	11 869	91,8
Fresco	865	2 461	184,5	5 126	8 984	75,3
Congelado	11	79	590,3	1 062	2886	171,7
Consumo Humano Indirecto	4 174	79	-98,1	4 174	47 252	3/
SECTOR PESCA 2/			228,9			152,6

1/ Cifras preliminares.

2/ A precios de 2007.

3/ Variación mayor a 1000 por ciento.

Elaboración: BCRP, Sucursal Arequipa, Departamento de Estudios Económicos

Cotización de la harina de pescado

(US\$/tonelada - Hamburgo)

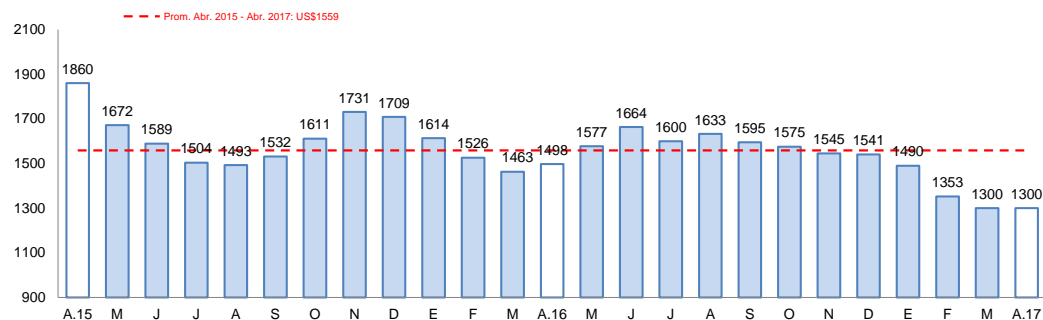

Fuente: Bloomberg.

Elaboración: BCRP, Sucursal Arequipa, Departamento de Estudios Económicos

- El crecimiento del **sector pesquero**, fue resultado de una mayor extracción de especies hidrobiológicas para el consumo humano directo (189,8 por ciento), en sus líneas de fresco (184,5 por ciento) y congelado (590,3 por ciento), principalmente por especies como pulpo y pota. Adicionalmente, se registró una contracción de 98,1 en la extracción de anchoveta destinada al consumo humano indirecto, para la elaboración de harina y aceite de pescado.
- En lo que va del año, el sector pesca registró un crecimiento de 152,6 por ciento, producto de la mayor captura de anchoveta principalmente, para la línea industrial; de manera complementaria, la actividad orientada al consumo humano directo mejoró (91,8 por ciento).
- En abril, el **precio promedio de la harina de pescado** registró US\$ 1 300 por tonelada, lo que representó una contracción de 13,2 por ciento en el periodo interanual, permaneciendo constante respecto al mes pasado.

La producción minera se contrajo en 18,6 por ciento debido a la menor producción de concentrado de oro (-24,6 por ciento) y cobre (-22,2 por ciento), principalmente. Entre enero y abril, la actividad minera acumuló una caída de 11,3 por ciento.

Producción Minera 1/

(Var. % real respecto al mismo periodo del año anterior)

Mineral	Estructura Porcentual 2015 2/	Abril			Enero - Abril				
		2016	2017	Var.%	Contribución al crecimiento 3/	2016	2017	Var.%	Contribución al crecimiento 3/
Cobre (TMF)	75,2	13 895	10 804	-22,2	-17,2	57 005	50 260	-11,8	-9,1
Oro (KFG)	2,6	78	59	-24,6	-0,4	320	200	-37,4	-0,6
Plata (KGF)	2,8	6 923	6 971	0,7	0,0	29 167	28 381	-2,7	-0,1
Molibdeno (TMF)	19,4	307	290	-5,5	-1,0	1 318	1 213	-7,9	-1,5
SECTOR MINERÍA 2/	100,0			-18,6	-18,6			-11,3	-11,3

1/ Cifras preliminares.

2/ A precios de 2007.

3/ En base a la estructura de similar periodo de 2015.

Fuente: Ministerio de Energía y Minas.

Elaboración: BCRP, Sucursal Arequipa, Departamento de Estudios Económicos.

Variación de la producción minera 1/

(Var.% real respecto a similar mes del año anterior)

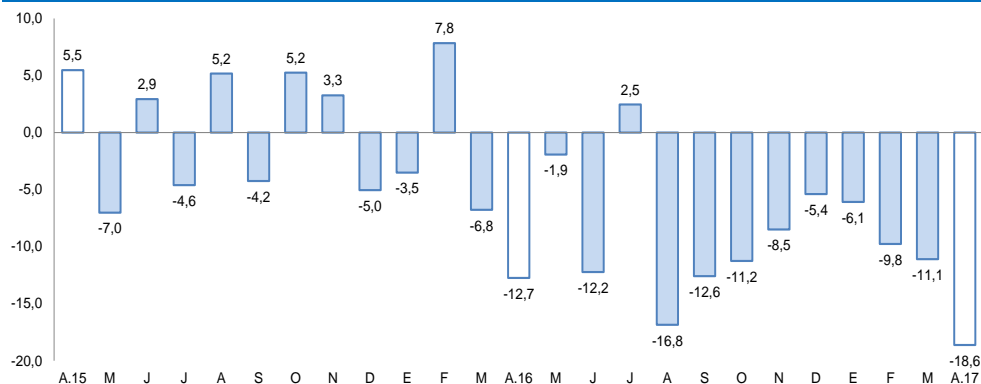

1/ A precios de 2007

Fuente: Ministerio de Energía y Minas.

Elaboración: BCRP, Sucursal Arequipa, Departamento de Estudios Económicos

- En abril, la **actividad minera** registró una disminución de 18,6 por ciento, ante la menor producción de concentrado de oro (-24,6 por ciento) y cobre (-22,2 por ciento), principalmente. La región de Moquegua participó con el 5,7 por ciento en la producción de cobre a nivel nacional, y con el 16,8 por ciento en la producción de molibdeno.
- Entre enero y abril, la actividad minera se contrajo 11,3 por ciento, producto del menor dinamismo de la producción de todos los metales extraídos, principalmente de cobre (-11,8 por ciento), molibdeno (-7,9 por ciento) y oro (-37,4 por ciento). Durante el cuatrimestre, la región de Moquegua participa con el 6,7 por ciento de la producción de cobre; y con el 16,3 por ciento de la producción de molibdeno, a nivel nacional.
- La **cotización internacional de los principales metales** registró un crecimiento en el periodo interanual ante el alza de los precios del cobre (17,5 por ciento), oro (1,9 por ciento), plata (10,3 por ciento), zinc (42,1 por ciento) y plomo (29,6 por ciento).

La producción manufacturera registró un indicador positivo de 12,2 por ciento interanual y en el período acumulado a abril, sostuvo un crecimiento de 3,5 por ciento.

Producción manufacturera 1/

(Variación % real respecto al mismo periodo del año anterior)

Ramas de actividad	Estructura		Abril		Enero - Abril	
	Porcentual 2015 2/	Var.%	Contribución al crecimiento 2/	Var.%	Contribución al crecimiento 2/	
MANUFACTURA PRIMARIA						
Conservas y congelado pescado	0,5	318,2	0,1	146,8	0,4	
Harina y aceite de pescado	0,4	298,7	0,8	787,9	0,5	
Cobre blister	51,3	11,5	5,6	2,7	1,4	
Cátodos de cobre	46,3	11,4	5,6	-3,3	-1,6	
Oro refinado	0,2	11,3	0,0	9,1	0,0	
Plata refinada	1,3	-5,0	-0,1	-8,6	-0,1	
SECTOR MANUFACTURERA	100,0	12,2	12,2	3,5	3,5	

1/ A precios de 1994.

2/ En base a la estructura de similar periodo de 2015.

3/ Variación mayor a 1000 por ciento.

Fuente: Empresas Industriales.

Elaboración: BCRP, Sucursal Arequipa, Departamento de Estudios Económicos.

Variación de la manufactura primaria 1/

(Var.% real respecto a similar mes del año anterior)

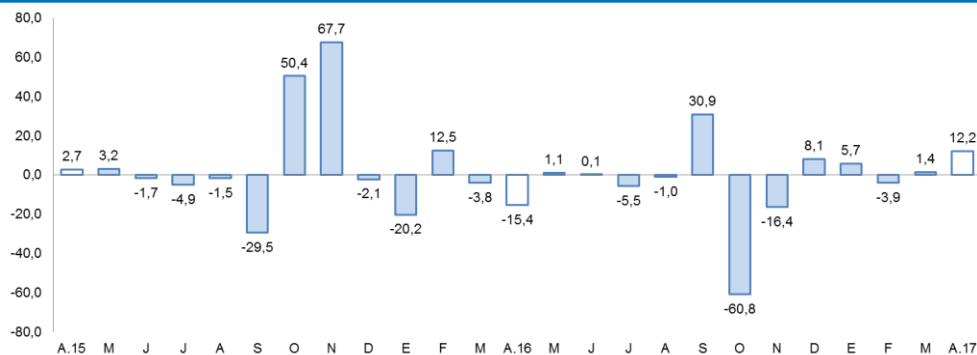

1/ A precios de 1994

Fuente: Empresas Industriales.

Elaboración: BCRP, Sucursal Arequipa, Departamento de Estudios Económicos

- La **manufactura primaria** en Moquegua, durante el mes de abril, registró un crecimiento de 12,2 por ciento en el período interanual, por efecto de los mayores volúmenes obtenidos de conservas y congelado de pescado (318,2 por ciento) y harina y aceite de pescado (298,7 por ciento), además de cobre blister (11,5 por ciento) y cátodos de cobre (11,4 por ciento).
- Entre los meses de enero a abril, la producción manufacturera acumuló una expansión de 3,5 por ciento, asociada al incremento de producción de conservas y congelado de pescado (146,8 por ciento) y de harina y aceite de pescado (787,9 por ciento); en contraste, se registró contracción en la producción de los productos mineros: plata refinada (-8,6 por ciento), y los cátodos de cobre (-3,3 por ciento).

El empleo formal en las empresas de más de 10 trabajadores, en la ciudad de Moquegua en el mes de abril registró una contracción de 1,1 por ciento en el periodo interanual. En el periodo acumulado la caída registrada fue de 3,0 por ciento.

Ciudad de Moquegua: Índice mensual de empleo en empresas privadas formales de 10 a más trabajadores

(Octubre 2010 = 100)

	Abril			Enero - Abril		
	2016	2017	Var.%	2016	2017	Var.%
Extractiva 2/	92,1	91,2	-1,0	96,5	89,0	-7,7
Industria manufacturera	171,7	142,7	-16,9	162,9	131,3	-19,4
Comercio	62,1	76,5	23,1	70,6	68,1	-3,5
Transporte, almacenes y comunicaciones	182,2	182,2	0,0	177,8	168,9	-5,0
Servicios 3/	122,5	118,3	-3,4	102,7	100,9	-1,7
Total	125,2	123,8	-1,1	111,8	108,5	-3,0

Nota: La información corresponde al primer día de cada mes.

1/ Cifras preliminares.

2/ Conformada por las subramas agricultura, pesca y minería.

3/ Conformada por las subramas servicios prestados a empresas, restaurantes y hoteles, establecimientos financieros, enseñanza, servicios sociales y comunales; y electricidad, gas y agua.

Fuente: MTPE - Encuesta Nacional de Variación del Empleo (ENVME)

Elaboración: BCRP, Sucursal Arequipa. Departamento de Estudios Económicos.

- El **empleo formal** en la ciudad de Moquegua en empresas privadas formales de 10 a más trabajadores, registró una contracción de 1,1 por ciento en abril, en términos interanuales, debido a la caída registrada en los principales sectores de la actividad económica regional, especialmente en el manufacturero (-16,9 por ciento), servicios (3,4 por ciento) y extractivo (-1,0 por ciento).
- En los cuatro meses del año, el empleo mantuvo una contracción de 3,0 por ciento, debido al desempeño negativo de la mayoría de los sectores, especialmente de industria manufacturera (-19,4 por ciento), extractiva (-7,7 por ciento) y transporte, almacenes y comunicaciones (-3,5 por ciento).

Ciudad de Moquegua: Crecimiento del empleo formal urbano

(Var.% con respecto a similar mes del año anterior)

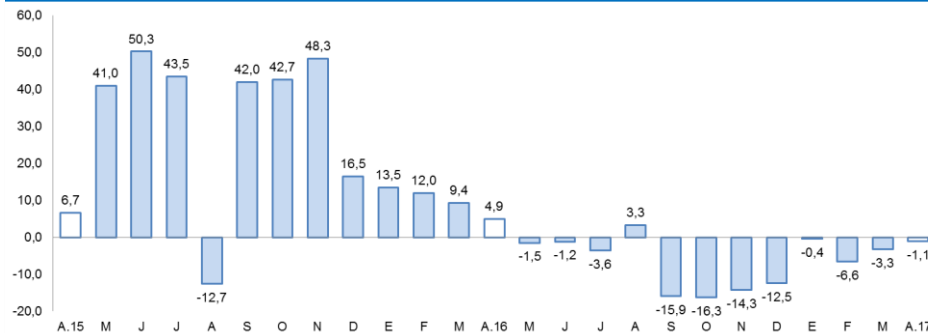

Fuente: Ministerio de Trabajo y Promoción del Empleo.

El saldo de créditos al finalizar el mes de abril fue de S/ 891 millones, contrayéndose 5,8 por ciento respecto al mismo mes en el 2016. La Banca Múltiple registró una reducción de 15,6 por ciento, mientras que las Instituciones No Bancarias incrementaron sus créditos en 13,7 por ciento.

Crédito Directo

(Saldos a fin de periodo en millones de soles)

	Estructura %	Abril		Var.% Nominal
	Abr-17	2016	2017	Abr-17 / Abr-16
Banco de la Nación	4,3	34	38	10,9
Agrobanco	0,6	6	5	-4,2
Banca múltiple	59,1	624	526	-15,6
Instituciones no bancarias	36,0	282	321	13,7
Financieras	7,3	60	65	7,9
Cajas Municipales	28,8	222	256	15,3
Cajas Rurales	0,0	0	0	-
Edpymes	0,0	0	0	-58,5
Arrendamiento Financiero	0,0	0	0	-
TOTAL	100,0	946	891	-5,8
Empresas	58,9	605	525	-13,2
Personas	41,1	341	366	7,2
Consumo	32,1	259	286	10,8
Hipotecario	9,0	83	80	-3,8
MN	93,7	871	835	-4,2
ME	6,3	75	56	-24,8
ME (Millo.US\$)		23	17	-24,1

1/ Ajuste en Créditos a Empresas

2/ Debido al redondeo de los datos parciales, los totales pueden diferir de la suma de las partes

Fuente: SBS y AFP

La **cartera morosa** en el mes de marzo fue 4,0 por ciento, reportando una ligera expansión de 0,4 puntos porcentuales respecto a igual mes del año 2016; correspondiendo las tasas más elevadas a Edpymes (44,0 por ciento), Agrobanco (16,9 por ciento), Cajas Municipales de Ahorro y Crédito (4,7 por ciento), Empresas Financieras (3,8 por ciento), Banca Múltiple (3,7 por ciento y Banco de la Nación (1,4 por ciento).

Variación del crédito directo

(Var.% con respecto a similar mes del año anterior)

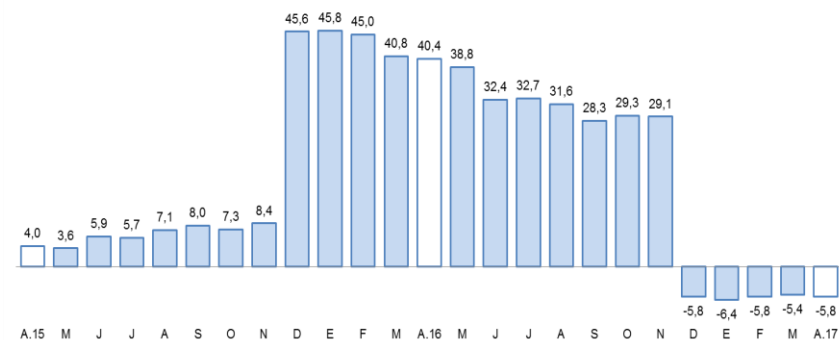

Fuente: Superintendencia de Banca, Seguros y AFP.

Tasa de morosidad 1/

(Porcentaje)

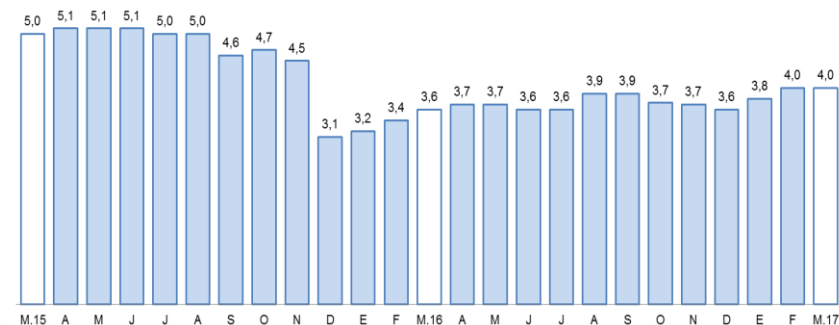

1/ Morosidad = (créditos vencidos + créditos en cobranza judicial) / colocaciones brutas

Fuente: Superintendencia de Banca, Seguros y AFP.

Los depósitos (S/ 914 millones) registraron una contracción de 1,1 por ciento. Por tipo de moneda, los depósitos en MN crecieron 3,1 por ciento; en tanto, los depósitos en ME cayeron 13,2 por ciento.

Depósitos

(Saldos a fin de periodo en millones de soles)

	Estructura %	Abril		Var.% Nominal
	Abr-17	2016	2017	Abr-17 / Abr-16
Banco de la Nación	19,2	165	176	6,6
Banca múltiple	61,5	600	562	-6,2
Instituciones no bancarias	19,2	160	176	10,1
Fianancieras	1,4	9	12	43,1
Cajas Municipales	17,9	151	163	8,2
Cajas Rurales	0,0	0	0	-
TOTAL	100,0	924	914	-1,1
Vista	22,6	250	207	-17,4
Ahorro	46,5	407	425	4,4
A plazo	30,9	267	282	5,7
MN	77,6	688	709	3,1
ME	22,4	236	204	-13,2
ME (Mill. US\$)		72	63	-12,5

1/ Debido al redondeo de los datos parciales, los totales pueden diferir de la suma de las partes
Fuente: Superintendencia de Banca, Seguros y AFP.

Variación de los depósitos

(Var.% con respecto a similar mes del año anterior)

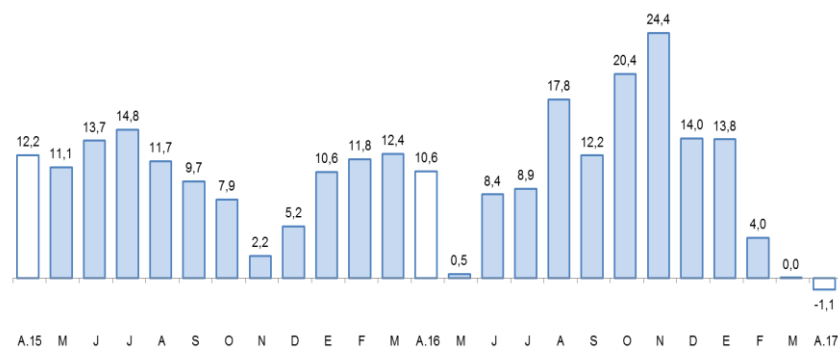

Fuente: Superintendencia de Banca, Seguros y AFP.

El gasto de capital en abril fue de S/ 26 millones, con una contracción de 14,7 por ciento al compararlo con abril del 2016, debido a los menores gastos realizados por el Gobierno Nacional y gobiernos locales (-42,9 por ciento y -53,0 por ciento, respectivamente), atenuada por el incremento de 66,4 por ciento del Gobierno Regional.

Gasto de Capital 1/ 2/

(En millones de soles)

	Abril			Enero-Abril		
	2016	2017	Var.%real	2016	2017	Var.%real
Gobierno Nacional	3	2	-42,9	15	7	-54,0
Gobierno Regional	9	16	66,4	24	72	188,2
Gobiernos locales	17	8	-53,0	67	41	-40,6
Total	29	26	-14,7	105	120	9,6

1/ Información actualizada al 30 de abril de 2017.

2/ Comprende la adquisición de activos no financieros

Fuente: MEF.

Elaboración: BCRP, Sucursal Arequipa. Departamento de Estudios Económicos.

Variación de la Inversión Pública

(Var.% real con respecto a similar mes del año anterior)

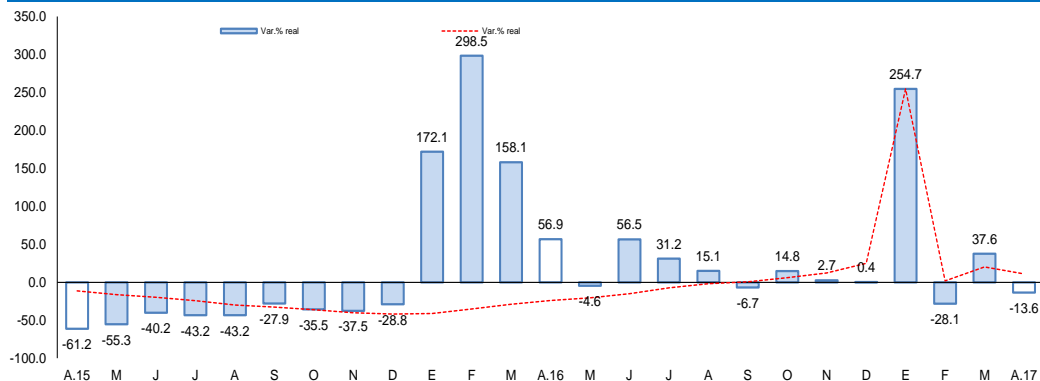

Fuente: Ministerio de Economía y Finanzas.

- Los principales proyectos ejecutados por el **Gobierno Nacional** fueron:
 - “Instalación del Reservorio para Riego En el Sector La Pampa en Cuchumbaya-Mariscal Nieto”, con S/ 851 mil
 - “Mejoramiento de los servicios de Bienestar Universitario de la Universidad Nacional De Moquegua sede Ilo”, con S/ 307 mil
 - “Instalación e Implementación de los Laboratorios Especializados de Ingeniería Ambiental, en la Sede de Ilo de la Universidad Nacional de Moquegua”, con S/ 101 mil
- En el caso del **Gobierno Regional** destacan:
 - “Ampliación Y Mejoramiento del Hospital de Moquegua”, con una inversión de S/ 7,8 millones.
 - “Mejoramiento del Servicio Educativo de la I.E Almirante Miguel Grau Seminario En Pampa Inalámbrica, Ilo”, con S/ 3,8 millones
 - “Mejoramiento e Implementación de Infraestructura del Instituto Superior Tecnológico José Carlos Mariátegui en Samegua-Mariscal Nieto”, con S/ 428 mil.
- Y en los **Gobiernos Locales** fueron:
 - “Instalación y Mejoramiento de la Infraestructura Vial En la Av. Pedro Huilca Tecse tramo vía Panamericana A Calle 47 - Ilo”, con S/ 426 mil.
 - “Instalación del Servicios de Educación Inicial N° 343 En El Centro Poblado de Chen Chen - Mariscal Nieto”, con S/ 404 mil.
 - “Mejoramiento del Coliseo Cerrado Del Distrito De Torata –Mariscal Nieto”, (S/ 523 mil)