



Moquegua: Síntesis de Actividad Económica - Marzo 2017 -

**Departamento de Estudios Económicos
Sucursal Arequipa**

Miércoles, 06 de Junio de 2017

El Banco Central de Reserva del Perú (BCRP) ha considerado presentar un conjunto de indicadores sectoriales de actividad económica con la finalidad de poder realizar el seguimiento del desempeño de la economía departamental. Para el sector real, se ha utilizado el Valor Bruto de Producción a precios del año 2007 para los sectores disponibles. Cabe señalar que a partir de marzo 2014, el Instituto Nacional de Estadística (INEI) ha realizado el cambio de año base (de 1994 a 2007) para la construcción del Producto Bruto Interno (PBI) nacional, estando en elaboración la desagregación departamental. En la medida que se publique referida información, el BCRP volvería a elaborar para cada departamento un indicador agregado de actividad económica.

En marzo, los sectores agropecuario y minero registraron una contracción de 21,0 por ciento y 11,1 por ciento, respectivamente; en tanto, el sector pesca creció 557,8 por ciento en el período interanual.

Evolución de la producción agropecuaria 1/

(Evolución % real respecto a similar mes del año anterior)

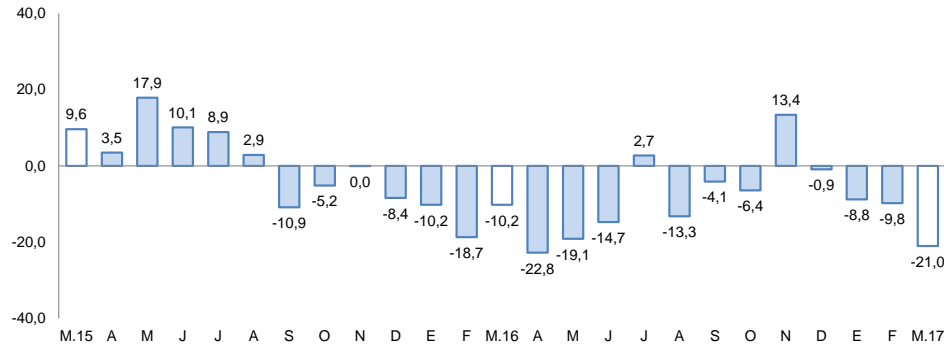

1/ A precios de 2007

Fuente: Ministerio de Agricultura y Gerencia Regional de Agricultura y Riego-Moquegua
Elaboración: BCRP, Sucursal Arequipa, Departamento de Estudios Económicos

Evolución de la producción minera 1/

(Evolución % real respecto a similar mes del año anterior)

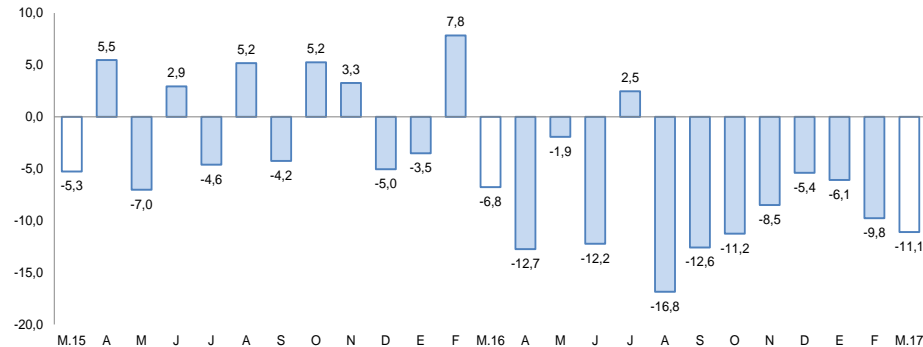

1/ A precios de 2007

Fuente: Ministerio de Energía y Minas.
Elaboración: BCRP, Sucursal Arequipa, Departamento de Estudios Económicos

Actividad Primaria

- El **sector agropecuario** registró una variación negativa de 21,0 por ciento respecto al similar mes del año 2016, ante la menor producción del subsector agrícola (-24,8 por ciento) orientada al mercado externo y agroindustria; respaldado por la leve contracción del subsector pecuario en 0,5 por ciento. En el periodo acumulado a marzo, la producción agropecuaria se redujo 14,6 por ciento ante la menor producción del subsector agrícola (-17,9 por ciento) y del subsector pecuario (-1,2 por ciento).
- El **sector pesca** registró un crecimiento de 557,8 por ciento, en el interanual, explicada por el dinamismo de la línea industrial asociada a la extracción de anchoveta; además del mayor desembarque de especies marinas para el consumo humano directo (343,7 por ciento), en su líneas de fresco y congelado, principalmente. En lo que va del año, la actividad pesquera registró una mejora de 129,2 por ciento, por efecto del crecimiento tanto de la actividad destinada al consumo humano indirecto como al directo.
- El **sector minero**, en el período interanual, experimentó una contracción de 11,1 por ciento asociada a la menor producción de concentrado de cobre (-9,8 por ciento), molibdeno (-15,4 por ciento) y oro (-40,8 por ciento). Entre enero y marzo, el sector acumuló un indicador negativo de 8,9 por ciento debido a similar comportamiento.

En febrero, la producción industrial reportó un crecimiento de 3,9 por ciento; la inversión pública disminuyó 28,1 por ciento, respecto al comparativo anual.

Otros indicadores:

- La **actividad manufacturera** registró una variación positiva de 1,4 por ciento en marzo, en términos interanuales, explicada debido al incremento registrado de conservas y congelado de pescado (10667,7 por ciento), plata refinada (10,0 por ciento) y oro refinado (5,7 por ciento), principalmente. En el periodo acumulado, el sector reportó un ligero crecimiento de 0,9 por ciento.
- El **arribo de turistas** a los establecimientos de hospedaje en diciembre, mostró un indicador positivo de 19,1 por ciento, en el periodo interanual, resultado del crecimiento tanto del turismo nacional (17,5 por ciento), como del turismo receptivo (51,7 por ciento). Durante el año 2016, el turismo se incrementó 15,8 por ciento.
- El **empleo** en la ciudad de Moquegua en empresas privadas formales con 10 y más trabajadores registró una variación negativa de 6,6 por ciento en febrero, en términos interanuales, En el período anual, acumuló una contracción de 4,0 por ciento.
- Los **créditos** registraron una contracción de 5,4 por ciento, en tanto, los **depósitos** no registraron variación significativa al compararlos con similar mes del año anterior. La **morosidad** en el mes de febrero fue de 4,0 por ciento.
- La **inversión pública** correspondiente a los tres niveles de gobierno en Moquegua (S/ 56 millones) registró un crecimiento de 40,3 por ciento interanual, en términos reales, por una menor ejecución de los Gobiernos Nacional y Locales. .

Otros indicadores de actividad económica

(Variación % respecto a similar mes del año anterior)

	Oct.16	Nov.16	Dic.16	Ene.17	Feb.17	Mar.17
Producción industrial 1/	↓ -60,8	↓ -16,4	↑ 8,1	↑ 5,7	↓ -3,9	↑ 1,4
Arribos a establecimientos de hospedaje	↑ 11,2	↑ 10,1	↑ 19,1
Empleo	↓ -16,3	↓ -14,3	↓ -12,5	↓ -0,4	↓ -6,6	..
Crédito total 2/	↑ 29,3	↑ 29,1	↓ -5,8	↓ -6,4	↓ -5,8	↓ -5,4
Depósitos 2/	↑ 20,4	↑ 24,4	↑ 14,0	↑ 13,8	↑ 4,0	0,0
Inversión Pública 1/	↑ 14,8	↑ 2,7	↑ 0,5	↑ 256,9	↓ -28,1	↑ 37,6

1/ En términos reales.

2/ En términos nominales.

Fuentes: BCRP – Sucursal Arequipa, SBS, MTPE y MEF.

Elaboración: BCRP, Sucursal Arequipa, Departamento de Estudios Económicos.

En marzo, el sector agropecuario decreció 21,0 por ciento respecto al similar mes del año 2016, ante la menor producción del subsector agrícola (-24,8 por ciento) orientada al mercado externo y agroindustria; respaldado por la contracción del subsector pecuario en 0,5 por ciento. Entre enero y marzo, la producción agropecuaria se redujo 14,6 por ciento.

Producción de principales productos agropecuarios 1/

(Miles de toneladas)

Subsectores	Estructura	Marzo			Enero - Marzo				
	Porcentual 2015 2/	2016	2017	Var.%	Contribución al crecimiento 3/		Contribución al crecimiento 3/		
		2016	2017	Var.%	2016	2017	Var.%	Contribución al crecimiento 3/	
SECTOR AGRÍCOLA	80,4			-24,8	-20,9			-17,9	-14,3
Orientada al mercado externo y agroindustria 2/	18,8			-58,9	-21,4			-63,1	-16,2
Olivo	0,4	0,0	0,0	-	-	0,0	0,0	-	-
Orégano	6,6	0,0	0,0	-53,3	-0,7	0,1	0,1	-12,0	-0,2
Palta	5,8	0,8	0,4	-55,2	-3,9	1,3	0,5	-60,1	-3,0
Vid	5,8	2,1	0,8	-60,4	-13,4	2,8	0,8	-70,7	-9,7
Orientada al mercado interno 2/	61,6			-5,3	-3,4			-2,4	-1,8
Alfalfa	52,1	35,7	42,0	17,7	5,6	109,8	115,8	5,5	2,4
Cebolla	1,0	2,2	0,8	-63,6	-5,7	2,3	0,9	-59,6	-2,6
Chirimoya	0,2	0,0	0,0	-100,0	-0,2	0,0	0,0	-100,0	-0,1
Damasco	0,5	0,0	0,0	-	-	0,0	0,0	-	-
Frijol grano seco	0,4	0,0	0,0	-	-	0,0	0,0	-26,4	-0,1
Frijol vainita	0,2	0,0	0,0	-3,1	0,0	0,1	0,1	3,3	0,0
Haba grano seco	0,2	0,0	0,0	-	-	0,0	0,0	-	-
Lima	0,3	0,1	0,1	27,1	0,1	0,1	0,2	119,0	0,2
Maíz amiláceo	0,8	0,0	0,0	53,5	0,1	0,0	0,0	20,2	0,0
Maíz Chala	0,3	0,3	0,4	52,8	0,1	0,6	0,7	29,8	0,1
Maíz Choclo	0,4	0,2	0,2	-34,2	-0,4	0,4	0,3	-4,5	0,0
Manzana	0,3	0,1	0,1	-26,2	-0,2	0,3	0,3	9,5	0,1
Papa	2,4	1,4	1,3	-5,0	-0,2	2,9	2,5	-12,6	-0,6
Tuna	0,9	0,6	0,3	-53,8	-1,3	1,0	0,6	-43,9	-0,8
SECTOR PECUARIO	19,6			-0,5	-0,1			-1,2	-0,2
Carne de ave 4/	0,6	0,0	0,0	-37,8	-0,2	0,1	0,0	-32,6	-0,2
Carne de alpaca 4/	0,2	0,0	0,0	1,7	0,0	0,0	0,0	6,6	0,0
Carne de ovino 4/	0,3	0,0	0,0	3,0	0,0	0,0	0,0	-3,2	0,0
Carne de porcino 4/	1,6	0,1	0,1	3,6	0,1	0,2	0,2	1,8	0,0
Carne de vacuno 4/	3,9	0,1	0,1	-1,1	0,0	0,3	0,3	-4,7	-0,2
Fibra Alpaca	1,1	0,0	0,0	-34,2	-0,4	0,0	0,0	-17,7	-0,1
Huevos	1,6	0,0	0,0	-18,0	-0,1	0,1	0,0	-43,9	-0,3
Leche	10,1	1,3	1,4	6,4	0,5	4,0	4,2	5,1	0,6
SECTOR AGROPECUARIO	100,0			-21,0	-21,0			-14,6	-14,6

1/ Cifras preliminares.

2/ A precios de 2007.

3/ En base a la estructura de similar periodo de 2015.

Fuente: Ministerio de Agricultura y Gerencia Regional de Agricultura y Riego - Arequipa.

Elaboración: BCRP, Sucursal Arequipa, Departamento de Estudios Económicos.

- El sub-sector agrícola decreció en 24,8 por ciento, asociado a menores cosechas orientadas al mercado externo y agroindustria (-58,9 por ciento) y en menor medida al mercado interno (-3,4 por ciento). El primero se explicó por la disminución de la producción de orégano (-5,3 por ciento), palta (-55,2 por ciento) y vid (-60,4 por ciento). En tanto, el segundo se debió a la menor producción de cebolla (-63,6 por ciento), maíz choclo (-34,2 por ciento), manzana (-26,2 por ciento), papa (-5,0 por ciento), tuna (-53,8 por ciento), además de la baja producción de chirimoya. En el periodo acumulado a marzo, el sector agrícola registró una contracción de 17,9 por ciento, asociado a menores áreas cultivadas de productos orientados tanto al mercado (-63,1 por ciento).
- La producción pecuaria registró un indicador negativo de 0,5 por ciento, determinado por la menor producción de la línea avícola, tanto de carne (-37,8 por ciento) como de huevos (-18,0 por ciento); además de la menor producción de carne de vacuno (-1,1 por ciento) y fibra de alpaca (-34,2 por ciento). En el periodo acumulado a marzo, la producción pecuaria experimentó una caída de 1,2 por ciento.

En marzo, la actividad pesquera, registró un crecimiento de 557,8 por ciento interanual, asociada a la mayor extracción de especies marinas para el consumo humano directo (343,7 por ciento) y el mayor desembarque de anchoveta para el consumo humano indirecto. En el período acumulado, el sector registró una variación positiva de 129,2 por ciento.

Producción pesquera 1/ 2/

(En TM)

	Marzo			Enero - Marzo		
	2016	2017	Var.%	2016	2017	Var.%
Consumo Humano Directo	1 109	4 920	343,7	5 311	9 329	75,6
Fresco	1 032	3 963	284,1	4 261	6 523	53,1
Congelado	77	957	3/	1 051	2806	167,1
Consumo Humano Indirecto	0	957	-	0	28 126	-
SECTOR PESCA 2/			557,8			129,2

1/ Cifras preliminares.

2/ A precios de 2007.

3/ Variación mayor a 1000 por ciento.

Fuente: Ministerio de la Producción.

Elaboración: BCRP - Sucursal Arequipa. Departamento de Estudios Económicos.

Cotización de la harina de pescado

(US\$/tonelada - Hamburgo)

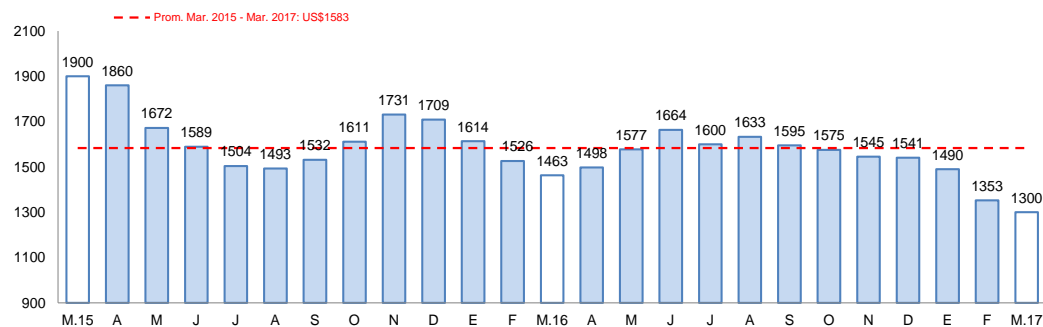

Fuente: Bloomberg.

Elaboración: BCRP, Sucursal Arequipa, Departamento de Estudios Económicos

- El crecimiento del **sector pesquero**, fue resultado de una mayor extracción de especies hidrobiológicas para el consumo humano directo (343,7 por ciento), en sus líneas de fresco (284,1 por ciento) y congelado (con una variación por encima de mil por ciento), principalmente por especies como bonito y pota. Adicionalmente, se registró extracción de anchoveta destinada al consumo humano indirecto para la elaboración de harina y aceite de pescado, debido a plena actividad de la primera temporada de pesca autorizada por Produce.
- En lo que va del año, el sector pesca viene registrando un incremento de 129,2 por ciento, sustentada en la mayor captura de especies destinadas al consumo humano directo (75,6 por ciento), tanto en la línea de fresco (53,1 por ciento), como de congelado (167,1 por ciento). Además de la evidente mejora en la captura de anchoveta para la línea industrial.
- En enero, el **precio promedio de la harina de pescado** registró US\$ 1 300 por tonelada, representó una caída de 11,1 por ciento en el periodo interanual, y un decrecimiento de 3,9 por ciento en el periodo mensual.

La producción minera se contrajo en 11,1 por ciento debido a la menor producción de concentrado de cobre (-9,8 por ciento) y molibdeno (-15,4 por ciento), principalmente. Entre enero y marzo, la actividad minera acumuló una caída de 8,9 por ciento.

Producción Minera 1/

(Var. % real respecto al mismo periodo del año anterior)

Mineral	Estructura Porcentual 2015 2/	Marzo			Enero - Marzo				
		2016	2017	Var.%	Contribución al crecimiento 3/	2016	2017	Var.%	Contribución al crecimiento 3/
Cobre (TMF)	75,2	14 160	12 769	-9,8	-7,6	43 111	39 456	-8,5	-6,5
Oro (KFG)	2,6	83	49	-40,8	-0,7	241	141	-41,6	-0,7
Plata (KGF)	2,8	7 145	7 246	1,4	0,0	22 245	21 410	-3,8	-0,1
Molibdeno (TMF)	19,4	318	269	-15,4	-2,8	1 011	923	-8,6	-1,6
SECTOR MINERÍA 2/	100,0			-11,1	-11,1			-8,9	-8,9

1/ Cifras preliminares.

2/ A precios de 2007.

3/ En base a la estructura de similar periodo de 2015.

Fuente: Ministerio de Energía y Minas.

Elaboración: BCRP, Sucursal Arequipa, Departamento de Estudios Económicos.

Variación de la producción minera 1/

(Var.% real respecto a similar mes del año anterior)

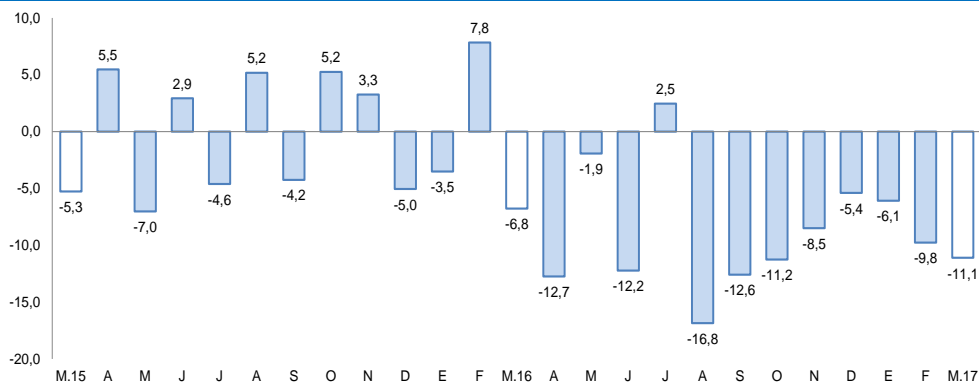

1/ A precios de 2007

Fuente: Ministerio de Energía y Minas.

Elaboración: BCRP, Sucursal Arequipa, Departamento de Estudios Económicos

- En marzo, la **actividad minera** registró una contracción de 11,1 por ciento, debido a la menor producción de concentrado de cobre (-9,8 por ciento) y molibdeno (-15,4 por ciento) ambas procedentes de la unidad productora de Cuajone, de la empresa minera Southern Perú Copper Corporation; además de la menor producción de oro (-40,8 por ciento). La región de Moquegua participó con el 6,7 por ciento en la producción de cobre a nivel nacional, superando a Tacna, Pasco, entre otros. En tanto, se colocó en tercer lugar en la producción de molibdeno con el 15,0 por ciento.
- Entre enero y marzo, la actividad minera cayó 8,9 por ciento debido al menor dinamismo de la producción de todos los metales extraídos en la zona, especialmente de cobre (-8,5 por ciento), molibdeno (-8,6 por ciento) y oro (-41,6 por ciento). En lo que va del año, la región de Moquegua viene participando con el 7,0 por ciento de la producción de cobre; y con el 16,8 por ciento de la producción de molibdeno, ubicándolo en una tercera posición.
- La **cotización internacional de los principales metales** registró un crecimiento en el periodo interanual, ante el alza de los precios del cobre (17,7 por ciento), plata (13,9 por ciento), zinc (54,3 por ciento) y plomo (26,0 por ciento); sin embargo, en el periodo mensual el resultado fue diferente, con un descenso en los precios de todos los metales.

La producción manufacturera registró un indicador positivo de 1,4 por ciento interanual, determinada por el incremento de la producción registrado de conservas y congelado de pescado (10667,7 por ciento), plata refinada (10,0 por ciento) y oro refinado (5,7 por ciento).

Producción manufacturera 1/

(Variación % real respecto al mismo periodo del año anterior)

Ramaz de actividad	Estructura Porcentual 2015 2/	Marzo		Enero - Marzo	
		Var.%	Contribución al crecimiento 2/	Var.%	Contribución al crecimiento 2/
MANUFACTURA PRIMARIA					
Conservas y congelado pescado	0,5	3/	1,0	143,8	0,5
Harina y aceite de pescado	0,4	-	-	-	-
Cobre blíster	51,3	-0,3	-0,2	0,0	0,0
Cátodos de cobre	46,3	-6,4	-3,0	-7,5	-3,5
Oro refinado	0,2	5,7	0,0	8,4	0,0
Plata refinada	1,3	10,0	0,1	-9,8	-0,1
SECTOR MANUFACTURERA	100,0	1,4	1,4	0,9	0,9

1/ A precios de 1994.

2/ En base a la estructura de similar periodo de 2015.

3/ Variación mayor a 1000 por ciento.

Fuente: Empresas Industriales.

Elaboración: BCRP, Sucursal Arequipa, Departamento de Estudios Económicos.

Variación de la manufactura primaria 1/

(Var.% real respecto a similar mes del año anterior)

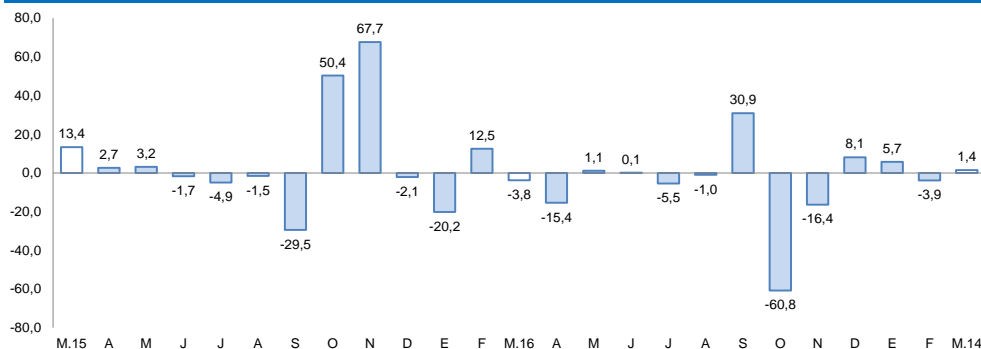

1/ A precios de 1994

Fuente: Empresas Industriales.

Elaboración: BCRP, Sucursal Arequipa, Departamento de Estudios Económicos

- La **manufactura primaria** en Moquegua, en el mes de marzo, registró una variación positiva de 1,4 por ciento en comparación a igual mes del año 2016, debido al incremento registrado de conservas y congelado de pescado (10667,7 por ciento), plata refinada (10,0 por ciento) y oro refinado (5,7 por ciento); en contraste, el cobre blíster y los cátodos de cobre sufrieron variaciones negativas de 0,3 por ciento y 6,4 por ciento respectivamente. En tanto a la producción de harina y aceite de pescado, no se registró variación anual por su ausencia en el año 2016.
- La producción entre los meses de enero y marzo del año en curso, la producción manufacturera acumuló un incremento de 0,9 por ciento, asociado al incremento de producción de oro refinado (8,4 por ciento), y la variación positiva que registró conservas y congelado de pescado (143,8 por ciento), principalmente.

El empleo formal en las empresas de más de 10 trabajadores, en la ciudad de Moquegua en el mes de febrero registró una contracción de 6,6 por ciento en el periodo interanual. En tanto, en el periodo acumulado la contracción registrada fue de 4,0 por ciento.

Ciudad de Moquegua: Índice mensual de empleo en empresas privadas formales de 10 a más trabajadores

(Octubre 2010 = 100)

	Febrero			Enero - Febrero		
	2016	2017	Var.%	2016	2017	Var.%
Extractiva 2/	100,9	86,8	-13,9	100,9	87,3	-13,5
Industria manufacturera	160,0	128,8	-19,5	160,0	128,8	-19,5
Comercio	70,2	62,1	-11,5	77,8	62,1	-20,1
Transporte, almacenes y comunicaciones	175,6	164,4	-6,3	174,4	166,7	-4,5
Servicios 3/	105,6	101,0	-4,4	82,7	83,3	0,8
Total	114,4	106,8	-6,6	98,3	94,4	-4,0

Nota: La información corresponde al primer día de cada mes.

1/ Cifras preliminares.

2/ Conformada por las subramas agricultura, pesca y minería.

3/ Conformada por las subramas servicios prestados a empresas, restaurantes y hoteles, establecimientos financieros, enseñanza, servicios sociales y comunales; y electricidad, gas y agua.

Fuente: MTPE - Encuesta Nacional de Variación del Empleo (ENVME)

Elaboración: BCRP, Sucursal Arequipa. Departamento de Estudios Económicos.

- El **empleo formal** en la ciudad de Moquegua en empresas privadas formales de 10 a más trabajadores, registró una contracción de 6,6 por ciento en febrero, en términos interanuales, debido a la caída registrada en los principales sectores de la actividad económica regional, especialmente en el manufacturero (-19,5 por ciento), extractivo (-13,9 por ciento) y comercio (-11,5 por ciento).
- En los dos meses del año, el empleo mantuvo una contracción de 4,0 por ciento, debido al desempeño negativo de la mayoría de los sectores, especialmente de comercio (-20,1 por ciento), manufactura (-19,5 por ciento) y el extractivo (-13,5 por ciento).

Ciudad de Moquegua: Crecimiento del empleo formal urbano

(Var.% con respecto a similar mes del año anterior)

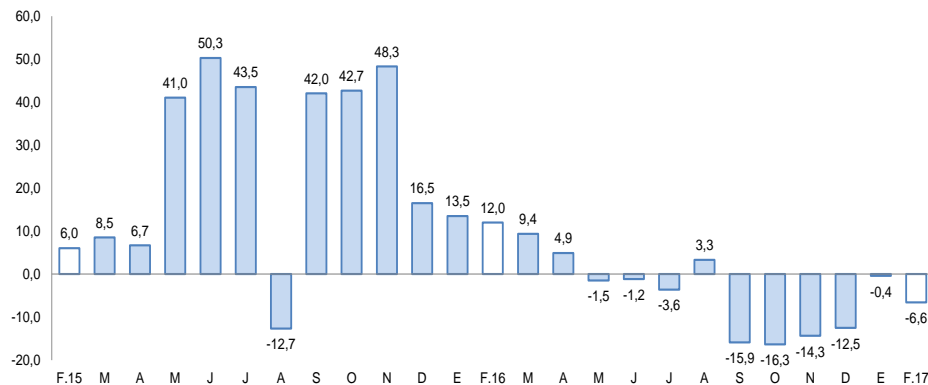

Fuente: Ministerio de Trabajo y Promoción del Empleo.

El saldo de créditos al finalizar el mes de marzo fue de S/ 888 millones, contrayéndose 5,4 por ciento respecto al mismo mes en el 2016. La Banca Múltiple registró una reducción de 15,9 por ciento, mientras que las Instituciones No Bancarias incrementaron sus créditos en 14,3 por ciento.

Crédito Directo

(Saldos a fin de periodo en millones de soles)

	Estructura %	Marzo		Var.% Nominal
	Mar-17	2016	2017	Mar-17 / Mar-16
Banco de la Nación	4,2	34	37	9,6
Agrobanco	0,6	0	5	-
Banca múltiple	59,2	625	526	-15,9
Instituciones no bancarias	36,0	279	319	14,3
Financieras	7,3	59	65	9,0
Cajas Municipales	28,7	220	255	15,8
Cajas Rurales	0,0	0	0	-
Edpymes	0,0	0	0	-53,2
Arrendamiento Financiero	0,0	0	0	-
TOTAL	100,0	938	888	-5,4
Empresas	59,2	597	525	-12,0
Personas	40,8	341	362	6,2
Consumo	31,9	256	283	10,5
Hipotecario	8,9	85	79	-6,7
MN	93,7	862	831	-3,5
ME	6,3	77	56	-26,6
ME (Millo.US\$)		23	17	-24,8

1/ Ajuste en Créditos a Empresas

2/ Debido al redondeo de los datos parciales, los totales pueden diferir de la suma de las partes

Fuente: SBS y AFP

La **cartera morosa** en el mes de febrero fue 4,0 por ciento, con un ligero incremento de 0,6 puntos porcentuales respecto a igual mes del año 2016; correspondiendo las tasas más elevadas a Edpymes con el 38,7 por ciento, Agrobanco con el 22,3 por ciento, Cajas Municipales de Ahorro y Crédito con el 4,9 por ciento, Empresas Financieras con el 4,1 por ciento.

Variación del crédito directo

(Var.% con respecto a similar mes del año anterior)

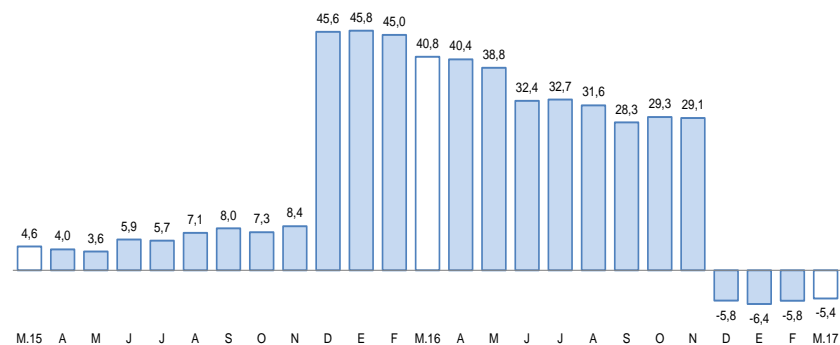

Fuente: Superintendencia de Banca, Seguros y AFP.

Tasa de morosidad 1/

(Porcentaje)

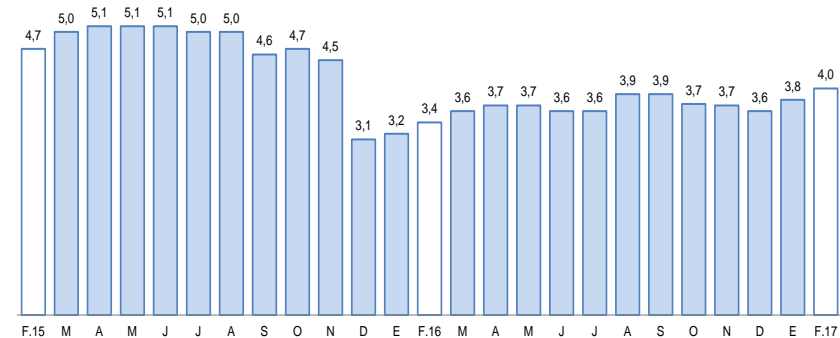

1/ Morosidad = (créditos vencidos + créditos en cobranza judicial) / colocaciones brutas

Fuente: Superintendencia de Banca, Seguros y AFP.

Los depósitos (S/ 929 millones) no registraron variación significativa al compararlos con igual mes del año anterior. La contracción de depósitos en MN fue de 1,9 por ciento; en tanto, la expansión de depósitos ME fue de 7,0 por ciento.

Depósitos

(Saldos a fin de periodo en millones de soles)

	Estructura %	Marzo		Var.% Nominal
	Mar-17	2016	2017	Mar-17 / Mar-16
Banco de la Nación	19,3	192	180	-6,3
Banca múltiple	61,7	580	573	-1,1
Instituciones no bancarias	18,9	157	176	11,8
Fianancieras	1,3	8	12	47,9
Cajas Municipales	17,6	149	164	9,8
Cajas Rurales	0,0	0	0	-
TOTAL	100,0	929	929	0,0
Vista	23,9	238	222	-7,0
Ahorro	46,0	422	427	1,2
A plazo	30,1	268	280	4,4
MN	76,9	728	714	-1,9
ME	23,1	201	215	7,0
ME (Mill. US\$)		60	66	9,6

1/ Debido al redondeo de los datos parciales, los totales pueden diferir de la suma de las partes
Fuente: Superintendencia de Banca, Seguros y AFP.

Variación de los depósitos

(Var.% con respecto a similar mes del año anterior)

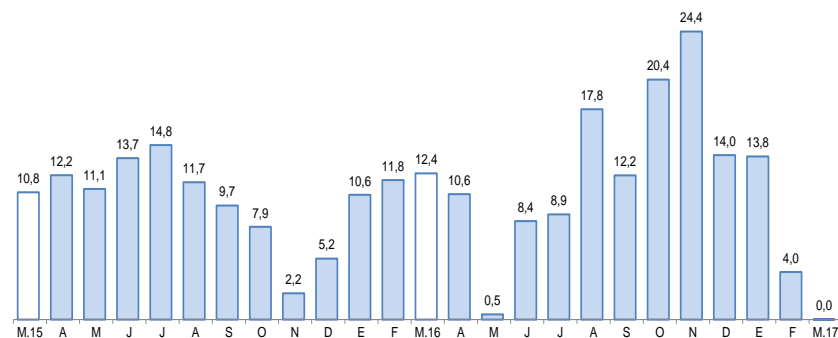

Fuente: Superintendencia de Banca, Seguros y AFP.

El gasto de capital en marzo fue de S/ 56 millones, con una variación positiva de 37,6 por ciento, asociado al incremento del gasto del Gobierno Regional. El gasto acumulado sumó S/ 94 millones, con una evolución positiva de 20,4 por ciento respecto a igual período del año anterior.

Gasto de Capital 1/ 2/ (En millones de soles)

	Marzo			Enero - Marzo		
	2016	2017	Var.% real	2016	2017	Var.% real
Gobierno Nacional	9	3	-69,7	12	5	-56,9
Gobierno Regional	7	29	290,4	15	56	263,5
Gobiernos locales	23	23	-0,1	49	33	-35,2
Total	39	56	37,6	75	94	20,4

1/ Información actualizada al 31 de marzo de 2017.

2/ Comprende la adquisición de activos no financieros.

Fuente: Ministerio de Economía y Finanzas.

Elaboración: BCRP, Sucursal Arequipa, Departamento de Estudios Económicos.

Variación de la Inversión Pública

(Var.% real con respecto a similar mes del año anterior)

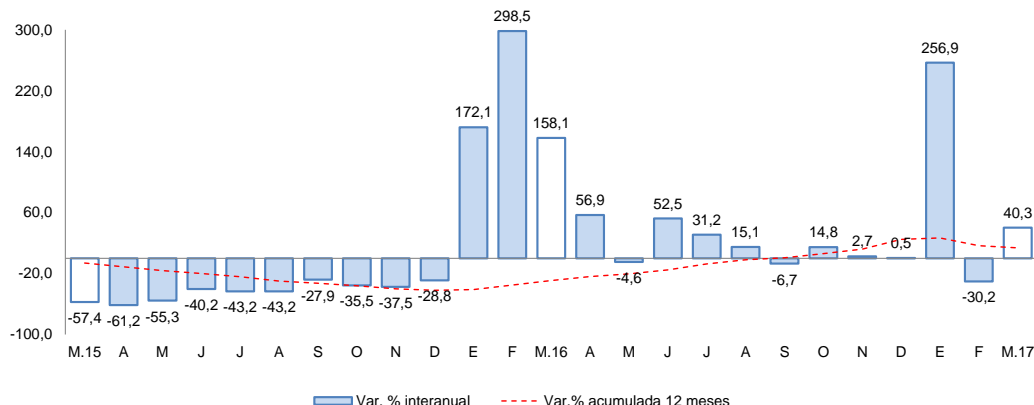

Fuente: Ministerio de Economía y Finanzas.

- Los principales proyectos ejecutados por el **Gobierno Nacional** fueron:
 - “Instalación del Sistema de Infraestructura del Reservorio en el Sector Pusquia – San Cristóbal, Mariscal Nieto”, (S/ 537 mil)
 - “Mejoramiento de los servicios de Bienestar Universitario de la Univ. Nac. De Moquegua sede Mariscal Nieto”, (S/ 470 mil)
 - “Mejoramiento de la infraestructura de Riego en la comunidad de Escacha- Ubinas, General Sánchez Cerro”, (S/ 413 mil)

- En el caso del **Gobierno Regional** destacan:
 - “Ampliación y Mejoramiento del Hospital de Moquegua”, (S/ 15,8 millones)
 - “Mejoramiento del Servicio Educativo de la I.E San Antonio de Moquegua, Mariscal Nieto”, (S/ 1,2 millones)
 - “Mejoramiento del servicio Educativo de la I.E Crl. Francisco Bolognesi Cervantes - Ilo”, (S/ 455 mil)

- Y en los **Gobiernos Locales** fueron:
 - “Instalación y mejoramiento de los sistemas de agua potable y alcantarillado y almacenamiento II etapa – Mariscal Nieto”, (S/ 12,8 millones)
 - “Mejoramiento y ampliación del servicios de Tratamiento de Agua Residuales de la provincia de Ilo”, (S/ 636 mil)
 - “Mejoramiento del Coliseo Cerrado del Distrito de Torata –Mariscal Nieto”, (S/ 523 mil)