



# **Moquegua: Síntesis de Actividad Económica - Febrero 2017 -**

**Departamento de Estudios Económicos  
Sucursal Arequipa**

Viernes, 21 de abril de 2017

El Banco Central de Reserva del Perú (BCRP) ha considerado presentar un conjunto de indicadores sectoriales de actividad económica con la finalidad de poder realizar el seguimiento del desempeño de la economía departamental. Para el sector real, se ha utilizado el Valor Bruto de Producción a precios del año 2007 para los sectores disponibles. Cabe señalar que a partir de marzo 2014, el Instituto Nacional de Estadística (INEI) ha realizado el cambio de año base (de 1994 a 2007) para la construcción del Producto Bruto Interno (PBI) nacional, estando en elaboración la desagregación departamental. En la medida que se publique referida información, el BCRP volvería a elaborar para cada departamento un indicador agregado de actividad económica.

En febrero, los sectores agropecuario y minero registraron una contracción de 9,8 por ciento y 9,8 por ciento, respectivamente; mientras que el sector pesca creció 62,8 por ciento, en el período interanual.

## Evolución de la producción agropecuaria 1/

(Evolución % real respecto a similar mes del año anterior)

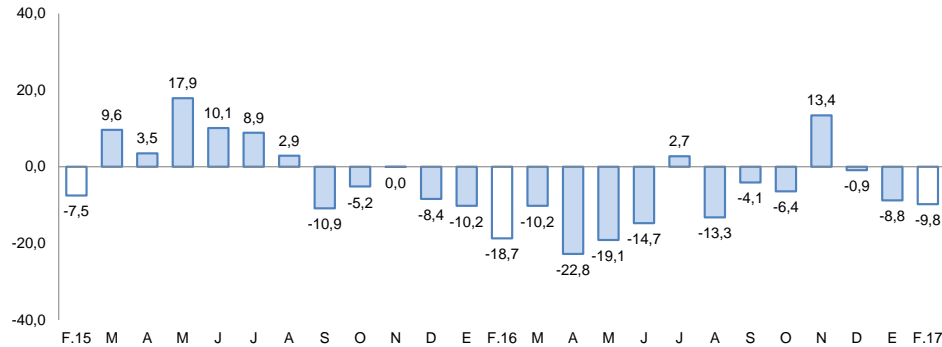

1/ A precios de 2007

Fuente: Ministerio de Agricultura y Gerencia Regional de Agricultura y Riego-Moquegua

Elaboración: BCRP, Sucursal Arequipa, Departamento de Estudios Económicos

## Evolución de la producción minera 1/

(Evolución % real respecto a similar mes del año anterior)

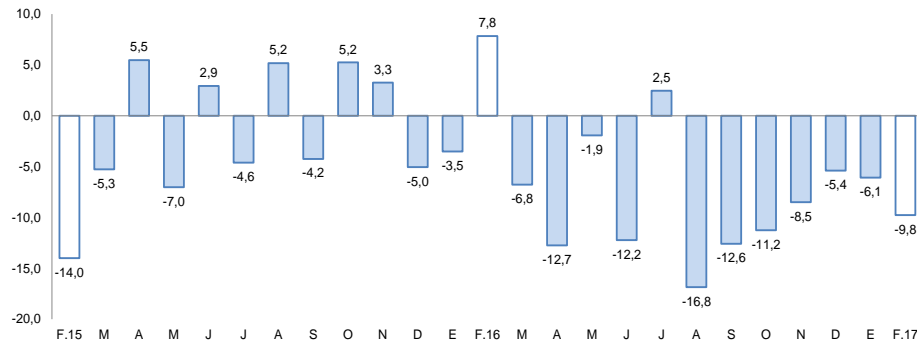

1/ A precios de 2007

Fuente: Ministerio de Energía y Minas.

Elaboración: BCRP, Sucursal Arequipa, Departamento de Estudios Económicos

## Actividad Primaria

- El **sector agropecuario** registró una variación negativa de 9,8 por ciento respecto al similar mes del año 2016, ante la menor producción del subsector agrícola (-12,2 por ciento) orientada al mercado externo y agroindustria; respaldado por la contracción del subsector pecuario en 1,4 por ciento. Entre enero y febrero, la producción agropecuaria se redujo 9,3 por ciento ante la menor producción del subsector agrícola (-12,3 por ciento), siendo contrarrestado parcialmente por el crecimiento del subsector pecuario (0,2 por ciento).
- El **sector pesca** registró un crecimiento de 62,8 por ciento, en el interanual, explicada por el dinamismo de la línea industrial asociada a la extracción de anchoveta; además del mayor desembarque de especies marinas para el consumo humano directo (30,5 por ciento), en su líneas de fresco y congelado, principalmente. En lo que va del año, la actividad pesquera registró una mejora de 25,0 por ciento, por efecto del crecimiento tanto de la actividad destinada al consumo humano indirecto como al directo.
- El **sector minero**, en el período interanual, experimentó una contracción de 9,8 por ciento asociada a la menor producción de concentrado de cobre (-11,8 por ciento) y en menor medida de oro (-40,2 por ciento) y plata (-4,5 por ciento). Entre enero y febrero, el sector acumuló un indicador negativo de 7,9 por ciento debido a la menor producción de todos los minerales, principalmente de cobre (-7,8 por ciento) y oro (-42,0 por ciento).

En febrero, la producción industrial reportó un descenso de 3,9 por ciento; la inversión pública disminuyó 28,1 por ciento, respecto al comparativo anual.

## Otros indicadores:

- La **actividad manufacturera** registró una variación negativa de 3,9 por ciento en febrero, en términos interanuales, explicada por la menor producción de cobre blíster (-4,5 por ciento) y cátodos de cobre (-7,8 por ciento), principalmente. En el periodo acumulado, el sector reportó un crecimiento de 0,5 por ciento.
- El **arribo de turistas** a los establecimientos de hospedaje en diciembre, mostró un indicador positivo de 19,1 por ciento, en el periodo interanual, resultado del crecimiento tanto del turismo nacional (17,5 por ciento), como del turismo receptivo (51,7 por ciento). Durante el año 2016, el turismo se incrementó 15,8 por ciento debido al crecimiento del turismo nacional en 15,6 por ciento y del turismo externo en 18,4 por ciento.
- Los **créditos** registraron una contracción de 5,8 por ciento, en tanto, los **depósitos** tuvieron una evolución positiva de 4,0 por ciento al compararlos con similar mes del año anterior. La **morosidad** en el mes de enero fue de 3,8 por ciento.
- La **inversión pública** correspondiente a los tres niveles de gobierno en Moquegua (S/ 24 millones) registró una caída de 28,1 por ciento interanual, en términos reales, por una menor ejecución de los Gobiernos Nacional y Locales.

## Otros indicadores de actividad económica

(Variación % respecto a similar mes del año anterior)

	Set.16	Oct.16	Nov.16	Dic.16	Ene.17	Feb.17
Producción industrial 1/	↑ 30,9	↓ -60,8	↓ -16,4	↑ 8,1	↑ 5,7	↓ -3,9
Arribos a establecimientos de hospedaje	↑ 3,1	↑ 11,2	↑ 10,1	↑ 19,1	..	..
Crédito total 2/	↑ 28,3	↑ 29,3	↑ 29,1	↓ -5,8	↓ -6,4	↓ -5,8
Depósitos 2/	↑ 12,2	↑ 20,4	↑ 24,4	↑ 14,0	↑ 13,8	↑ 4,0
Inversión pública 1/	↓ -6,7	↑ 14,8	↑ 2,7	↑ 0,5	↑ 256,9	↓ -28,1

1/ En términos reales.

2/ En términos nominales.

Fuentes: BCRP – Sucursal Arequipa, SBS, MTPE y MEF.

Elaboración: BCRP, Sucursal Arequipa, Departamento de Estudios Económicos.

En febrero, el sector agropecuario decreció 9,8 por ciento respecto al similar mes del año 2016, ante la menor producción del subsector agrícola (-12,2 por ciento) orientada al mercado externo y agroindustria; respaldado por la contracción del subsector pecuario en 1,4 por ciento. Entre enero y febrero, la producción agropecuaria se redujo 9,3 por ciento.

## Producción de principales productos agropecuarios 1/

(Miles de toneladas)

Subsectores	Estructura Porcentual 2015 2/	Febrero			Enero - Febrero				
		2016	2017	Var.%	Contribución al crecimiento 3/		Contribución al crecimiento 3/		
		2016	2017	Var.%	2016	2017	Var.%	2016	2017
<b>SECTOR AGRÍCOLA</b>	<b>80,4</b>			<b>-12,2</b>	<b>-9,5</b>			<b>-12,3</b>	<b>-9,4</b>
<b>Orientada al mercado externo y agroindustria 2/</b>	<b>18,8</b>			<b>-80,0</b>	<b>-16,1</b>			<b>-71,3</b>	<b>-11,5</b>
Olivo	0,4	0,0	0,0	-	-	0,0	0,0	-	-
Orégano	6,6	0,0	0,0	-	-	0,1	0,1	11,6	0,2
Palta	5,8	0,4	0,1	-59,7	-2,9	0,5	0,2	-68,2	-2,3
Vid	5,8	0,7	0,0	-97,1	-10,4	0,8	0,0	-97,6	-6,7
<b>Orientada al mercado interno 2/</b>	<b>61,6</b>			<b>4,9</b>	<b>3,9</b>			<b>-0,9</b>	<b>-0,8</b>
Alfalfa	52,1	36,9	38,5	4,3	2,1	74,1	73,7	-0,4	-0,2
Cebolla	1,0	0,1	0,1	-34,0	-0,3	0,2	0,2	-12,2	-0,1
Chirimoya	0,2	0,0	0,0	-100,0	-0,1	0,0	0,0	-100,0	0,0
Damasco	0,5	0,0	0,0	-	-	0,0	0,0	-	-
Frijol grano seco	0,4	0,0	0,0	-	-	0,0	0,0	-26,4	-0,1
Frijol vainita	0,2	0,0	0,0	37,4	0,1	0,0	0,1	6,3	0,0
Haba grano seco	0,2	0,0	0,0	-	-	0,0	0,0	-	-
Lima	0,3	0,0	0,1	252,2	0,3	0,0	0,1	312,0	0,3
Maíz amiláceo	0,8	0,0	0,0	-9,8	0,0	0,0	0,0	-38,4	0,0
Maíz Chala	0,3	0,0	0,2	-	-	0,3	0,3	10,3	0,0
Maíz Chocho	0,4	0,1	0,1	-10,1	0,0	0,1	0,1	-7,2	0,0
Manzana	0,3	0,1	0,1	32,4	0,3	0,2	0,2	40,2	0,3
Papa	2,4	1,0	0,9	-10,7	-0,5	1,5	1,2	-19,6	-0,8
Tuna	0,9	0,3	0,2	-32,6	-0,5	0,4	0,3	-21,6	-0,3
<b>SECTOR PECUARIO</b>	<b>19,6</b>			<b>-1,4</b>	<b>-0,3</b>			<b>0,2</b>	<b>0,0</b>
Carne de ave 4/	0,6	0,0	0,0	-46,1	-0,5	0,0	0,0	-30,0	-0,3
Carne de alpaca 4/	0,2	0,0	0,0	-3,9	0,0	0,0	0,0	9,1	0,0
Carne de ovino 4/	0,3	0,0	0,0	-10,8	0,0	0,0	0,0	-6,1	0,0
Carne de porcino 4/	1,6	0,1	0,1	-6,6	-0,1	0,1	0,1	0,9	0,0
Carne de vacuno 4/	3,9	0,1	0,1	-12,6	-0,6	0,2	0,2	-6,4	-0,3
Fibra Alpaca	1,1	0,0	0,0	-	-	0,0	0,0	-	-
Huevos	1,6	0,0	0,0	-10,6	-0,1	0,1	0,0	-11,8	-0,1
Leche	10,1	1,3	1,4	9,0	1,1	2,7	2,8	4,4	0,6
<b>SECTOR AGROPECUARIO</b>	<b>100,0</b>			<b>-9,8</b>	<b>-9,8</b>			<b>-9,3</b>	<b>-9,3</b>

1/ Cifras preliminares.

2/ A precios de 2007.

3/ En base a la estructura de similar periodo de 2015.

Fuente: Ministerio de Agricultura y Gerencia Regional de Agricultura y Riego - Arequipa.

Elaboración: BCRP, Sucursal Arequipa, Departamento de Estudios Económicos.

- El **sub-sector agrícola** decreció en 9,8 por ciento, asociado a menores cosechas orientadas al mercado externo y agroindustria (-80,0 por ciento), contrarrestada parcialmente por el crecimiento de las orientadas al mercado interno (4,9 por ciento). El primero se explicó por la disminución de la producción de palta (-59,7 por ciento), vid (-97,1 por ciento) y por la ausencia de la producción de olivo y orégano (-100,0 por ciento, respectivamente); en tanto, el segundo se debió por la mayor producción de alfalfa (4,3 por ciento), lima (252,2 por ciento) y manzana (32,4 por ciento), entre los principales. En lo que va del año, la producción agrícola se contrajo 12,3 por ciento, debido a la menor producción orientada tanto al mercado interno (-0,9 por ciento) como a la orientada al mercado externo y agroindustria (-71,3 por ciento).
- La **producción pecuaria** registró un indicador negativo de 1,4 por ciento, determinado por la menor producción de carne de vacuno (-12,6 por ciento), carne de porcino (-6,6 por ciento) y huevos (-10,6 por ciento), principalmente. Entre enero y febrero, el crecimiento registrado se asoció a la mayor producción de carne de porcino (0,9 por ciento), carne de alpaca (9,1 por ciento), ambas por una mayor saca, y a la mayor producción de leche (4,4 por ciento), entre los principales.

En febrero, la actividad pesquera, registró un crecimiento de 62,8 por ciento interanual, asociada a la mayor extracción de especies marinas para el consumo humano directo (30,5 por ciento) y el mayor desembarque de anchoveta para el consumo humano indirecto. En el período acumulado, el sector registró una variación positiva de 25,0 por ciento.

### Producción pesquera 1/ 2/

(En TM)

	Febrero			Enero - Febrero		
	2016	2017	Var.%	2016	2017	Var.%
<b>Consumo Humano Directo</b>	<b>1 830</b>	<b>2 388</b>	<b>30,5</b>	<b>4 202</b>	<b>4 409</b>	<b>4,9</b>
Fresco	1 448	1 544	6,7	3 229	2 560	-20,7
Congelado	382	843	120,7	973	1849	90,0
<b>Consumo Humano Indirecto</b>	<b>0</b>	<b>843</b>	<b>-</b>	<b>0</b>	<b>10 220</b>	<b>-</b>
<b>SECTOR PESCA 2/</b>			<b>62,8</b>			<b>25,0</b>

1/ Cifras preliminares.

2/ A precios de 2007.

Fuente: Gerencia de la Producción - Arequipa.

Elaboración: BCRP, Sucursal Arequipa, Departamento de Estudios Económicos.

### Cotización de la harina de pescado

(US\$/tonelada - Hamburgo)

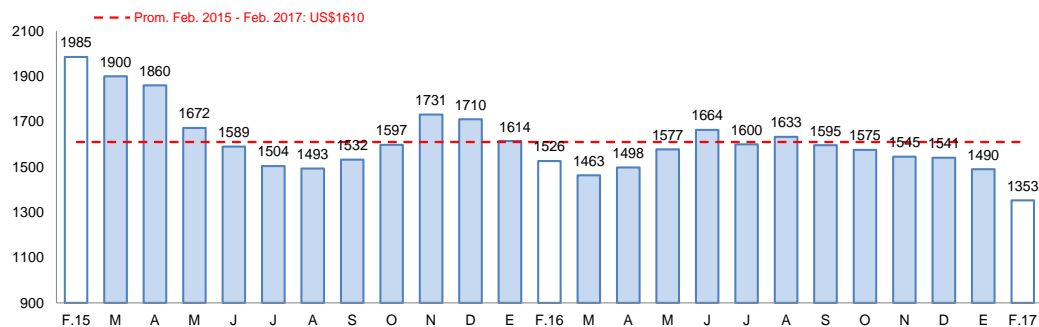

Fuente: Bloomberg.

Elaboración: BCRP, Sucursal Arequipa, Departamento de Estudios Económicos

- El crecimiento del **sector pesquero**, fue resultado de una mayor extracción de especies hidrobiológicas para el consumo humano directo ( 30,5 por ciento), en sus líneas de fresco (6,7 por ciento) y congelado (120,7 por ciento), principalmente por especies como bonito y pota. Adicionalmente, se registró extracción de anchoveta destinada al consumo humano indirecto para la elaboración de harina y aceite de pescado, debido a plena actividad de la primera temporada de pesca autorizada por Produce.
- En lo que va del año, el sector pesca viene registrando un incremento de 25,0 por ciento, sustentada en la mayor captura de especies destinadas al consumo humano directo ( 4,9 por ciento), básicamente en su línea de congelado (90,0 por ciento), de especies como pota y perico. Mientras que se viene registrando una mayor captura de anchoveta para el consumo humano indirecto.
- En febrero, el **precio promedio de la harina de pescado** registró US\$ 1 353 por tonelada, lo que representó una caída de 11,4 por ciento en el periodo interanual, y un decrecimiento de 9,2 por ciento en el periodo mensual.

La producción minera se contrajo en 9,8 por ciento debido a la menor producción de todos los metales, principalmente de cobre (11,8 por ciento) y oro (-40,2 por ciento). Entre enero y febrero, la actividad minera acumuló una caída de 7,9 por ciento.

## Producción Minera 1/

(Var. % real respecto al mismo periodo del año anterior)

Mineral	Estructura Porcentual 2015 2/	Febrero				Enero - Febrero			
		2016	2017	Var.%	Contribución al crecimiento 3/	2016	2017	Var.%	Contribución al crecimiento 3/
Cobre (TMF)	75,2	14 102	12 441	-11,8	-8,9	28 951	26 687	-7,8	-6,0
Oro (KFG)	2,6	80	48	-40,2	-0,7	158	92	-42,0	-0,7
Plata (KGF)	2,8	7 423	7 088	-4,5	-0,1	15 099	14 164	-6,2	-0,2
Molibdeno (TMF)	19,4	345	345	-0,1	0,0	693	654	-5,5	-1,1
<b>SECTOR MINERÍA 2/</b>	<b>100,0</b>			<b>-9,8</b>	<b>-9,8</b>			<b>-7,9</b>	<b>-7,9</b>

1/ Cifras preliminares.

2/ A precios de 2007.

3/ En base a la estructura de similar periodo de 2015.

Fuente: Ministerio de Energía y Minas.

Elaboración: BCRP, Sucursal Arequipa, Departamento de Estudios Económicos.

## Variación de la producción minera 1/

(Var.% real respecto a similar mes del año anterior)

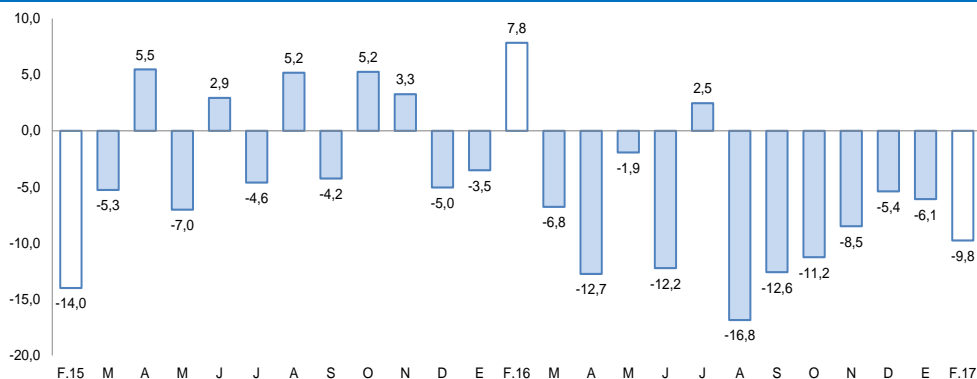

1/ A precios de 2007

Fuente: Ministerio de Energía y Minas.

Elaboración: BCRP, Sucursal Arequipa, Departamento de Estudios Económicos

- En febrero, la **actividad minera** registró una contracción de 9,8 por ciento, debido a la menor producción de concentrado de cobre (-11,8 por ciento) y molibdeno (-0,1 por ciento), además de la menor producción de oro (-40,2 por ciento) y plata (-4,5 por ciento). La región de Moquegua participó con el 7,0 por ciento en la producción de cobre a nivel nacional, superando a Tacna, Junín, entre otros. Mientras que se colocó en segunda ubicación en la producción de molibdeno con el 25,3 por ciento.
- Entre enero y febrero, la actividad minera decreció 7,9 por ciento, ante el menor dinamismo de la producción de cobre (-7,8 por ciento), molibdeno (-5,5 por ciento) y plata (-6,2 por ciento), principalmente. En lo que va del año, la región de Moquegua viene participando con el 7,1 por ciento de la producción de cobre; y el 16,8 por ciento de la producción de molibdeno ubicándolo en una tercera posición.
- La **cotización internacional de los principales metales** registró un incremento en el periodo interanual, ante el alza de los precios del cobre (29,3 por ciento), plata (18,0 por ciento), zinc (66,6 por ciento), plomo (31,1 por ciento) y oro (2,9 por ciento). Mientras que, en un periodo mensual, se destaca la mayor alza de precios de plata (6,4 por ciento) y zinc (5,4 por ciento).

La producción manufacturera registró un indicador negativo de 3,9 por ciento interanual, determinada por la menor producción de plata refinada (-39,1 por ciento) y cátodos de cobre (-7,8 por ciento), principalmente. Entre enero y febrero, se registró un leve crecimiento de 0,5 por ciento respecto a igual período del año anterior.

## Producción manufacturera 1/

(Variación % real respecto al mismo periodo del año anterior)

Ramas de actividad	Estructura Porcentual 2015 2/	Febrero		Enero - Febrero	
		Var.%	Contribución al crecimiento 2/	Var.%	Contribución al crecimiento 2/
<b>MANUFACTURA PRIMARIA</b>					
Conservas y congelado pescado	0,5	98,8	0,4	43,3	0,2
Harina y aceite de pescado	0,4	-	-	-	-
Cobre blíster	51,3	-4,5	-2,4	0,2	0,1
Cátodos de cobre	46,3	-7,8	-3,5	-8,1	-3,7
Oro refinado	0,2	-0,6	0,0	9,9	0,0
Plata refinada	1,3	-39,1	-0,5	-19,5	-0,2
<b>SECTOR MANUFACTURA</b>	<b>100,0</b>	<b>-3,9</b>	<b>-3,9</b>	<b>0,5</b>	<b>0,5</b>

1/ A precios de 1994.

2/ En base a la estructura de similar periodo de 2015.

Fuente: Empresas Industriales.

Elaboración: BCRP, Sucursal Arequipa, Departamento de Estudios Económicos.

## Variación de la manufactura primaria 1/

(Var.% real respecto a similar mes del año anterior)

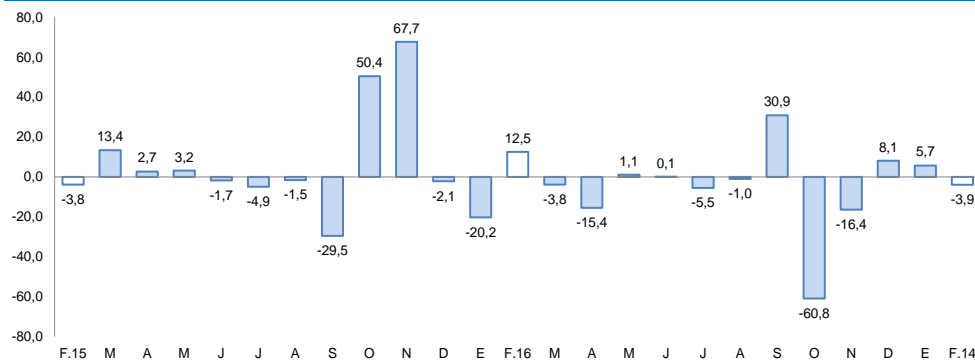

1/ A precios de 1994

Fuente: Empresas Industriales.

Elaboración: BCRP, Sucursal Arequipa, Departamento de Estudios Económicos

- La **manufactura primaria** en Moquegua, en el mes de febrero, registró una variación negativa de 3,9 por ciento en comparación a igual mes del año 2016, debido a la contracción en la producción de plata refinada (-39,1 por ciento), cátodos de cobre (-7,8 por ciento), cobre blíster (-4,5 por ciento), y oro refinado (-0,6 por ciento); en contraste al incremento en la producción de derivados de productos hidrobiológicos, como conservas y congelado de pescado (98,8 por ciento) que atenuó parcialmente el resultado final del sector.
- La producción entre los meses de enero y febrero acumuló un ligero incremento de 0,5 por ciento debido a la menor producción de productos mineros, a excepción del cobre blíster; contrarrestado por la variación positiva que presentó conservas y congelados de pescado de 43,3 por ciento en dicho periodo, que determinó el resultado del sector.

El empleo formal en las empresas de más de 10 trabajadores, en la ciudad de Moquegua en el mes de febrero registró una contracción de 6,6 por ciento en el periodo interanual. En tanto, en el periodo acumulado la contracción registrada fue de 4,0 por ciento.

## Ciudad de Moquegua: Índice mensual de empleo en empresas privadas formales de 10 a más trabajadores

(Octubre 2010 = 100)

	Febrero			Enero - Febrero		
	2016	2017	Var.%	2016	2017	Var.%
Extractiva 2/	100,9	86,8	-13,9	100,9	87,3	-13,5
Industria manufacturera	160,0	128,8	-19,5	160,0	128,8	-19,5
Comercio	70,2	62,1	-11,5	77,8	62,1	-20,1
Transporte, almacenes y comunicaciones	175,6	164,4	-6,3	174,4	166,7	-4,5
Servicios 3/	105,6	101,0	-4,4	82,7	83,3	0,8
<b>Total</b>	<b>114,4</b>	<b>106,8</b>	<b>-6,6</b>	<b>98,3</b>	<b>94,4</b>	<b>-4,0</b>

Nota: La información corresponde al primer día de cada mes.

1/ Cifras preliminares.

2/ Conformada por las subramas agricultura, pesca y minería.

3/ Conformada por las subramas servicios prestados a empresas, restaurantes y hoteles, establecimientos financieros, enseñanza, servicios sociales y comunales; y electricidad, gas y agua.

Fuente: MTPE - Encuesta Nacional de Variación del Empleo (ENVME)

Elaboración: BCRP, Sucursal Arequipa. Departamento de Estudios Económicos.

- El **empleo formal** en la ciudad de Moquegua en empresas privadas formales de 10 a más trabajadores, registró una contracción de 6,6 por ciento en febrero, en términos interanuales, debido a la caída registrada en los principales sectores de la actividad económica regional, especialmente en el manufacturero (-19,5 por ciento), extractivo (-13,9 por ciento) y comercio (-11,5 por ciento).
- En los dos meses del año, el empleo mantuvo una contracción de 4,0 por ciento, debido al desempeño negativo de la mayoría de los sectores, especialmente de comercio (-20,1 por ciento), manufactura (-19,5 por ciento) y el extractivo (-13,5 por ciento).

## Ciudad de Moquegua: Crecimiento del empleo formal urbano

(Var.% con respecto a similar mes del año anterior)

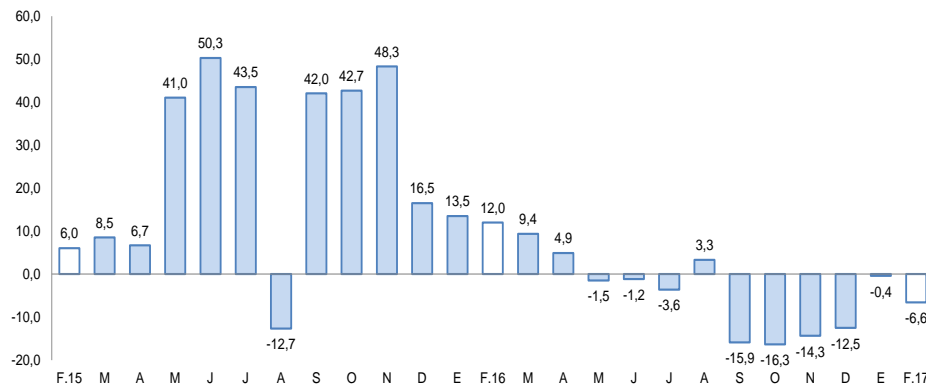

Fuente: Ministerio de Trabajo y Promoción del Empleo.



El saldo de créditos al finalizar el mes de febrero fue de S/ 912 millones, contrayéndose 5,8 por ciento respecto al mismo mes en el 2016. La Banca Múltiple registró una reducción de 16,0 por ciento, mientras que las Instituciones No Bancarias incrementaron sus créditos en 14,6 por ciento.

## Crédito Directo

(Saldos a fin de periodo en millones de soles)

	Estructura %	Febrero		Var.% Nominal
	Feb-17	2016	2017	Feb-17 / Feb-16
<b>Banco de la Nación</b>	<b>4,0</b>	<b>33</b>	<b>37</b>	<b>9,2</b>
<b>Agrobanco</b>	<b>0,6</b>	<b>0</b>	<b>5</b>	<b>-</b>
<b>Banca múltiple</b>	<b>60,6</b>	<b>657</b>	<b>552</b>	<b>-16,0</b>
<b>Instituciones no bancarias</b>	<b>34,8</b>	<b>277</b>	<b>317</b>	<b>14,6</b>
Financieras	7,2	58	65	11,8
Cajas Municipales	27,7	218	252	15,4
Cajas Rurales	0,0	0	0	-
Edpymes	0,0	0	0	-47,4
Arrendamiento Financiero	0,0	0	0	-
<b>TOTAL</b>	<b>100,0</b>	<b>968</b>	<b>912</b>	<b>-5,8</b>
<b>Empresas</b>	60,4	626	550	-12,1
<b>Personas</b>	39,6	342	361	5,7
Consumo	30,8	254	281	10,4
Hipotecario	8,8	87	81	-7,8
MN	93,5	887	853	-3,9
ME	6,5	81	59	-27,3
ME (Millo.US\$)		23	18	-21,4

1/ Ajuste en Créditos a Empresas

2/ Debido al redondeo de los datos parciales, los totales pueden diferir de la suma de las partes

Fuente: SBS y AFP

La **cartera morosa** en el mes de enero fue 3,8 por ciento, con una variación positiva de 0,6 puntos porcentuales respecto a igual mes del año 2016; correspondiendo las tasas más elevadas a Edpymes con el 41,1 por ciento, Agrobanco con el 25,4 por ciento, Cajas Municipales de Ahorro y Crédito con el 4,5 por ciento y Empresas Financieras con el 4,0 por ciento.

## Variación del crédito directo

(Var.% con respecto a similar mes del año anterior)

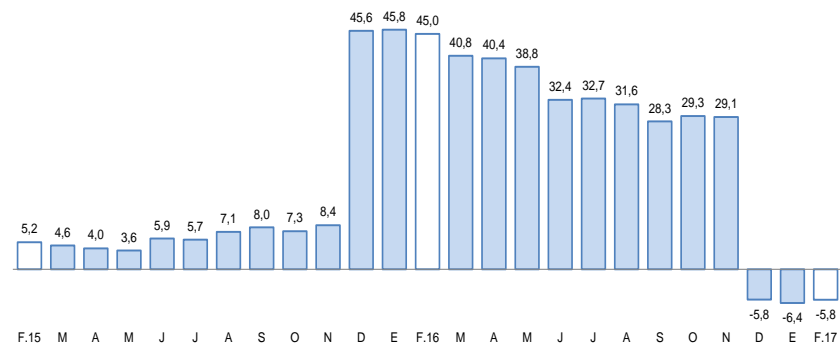

Fuente: Superintendencia de Banca, Seguros y AFP.

## Tasa de morosidad 1/

(Porcentaje)

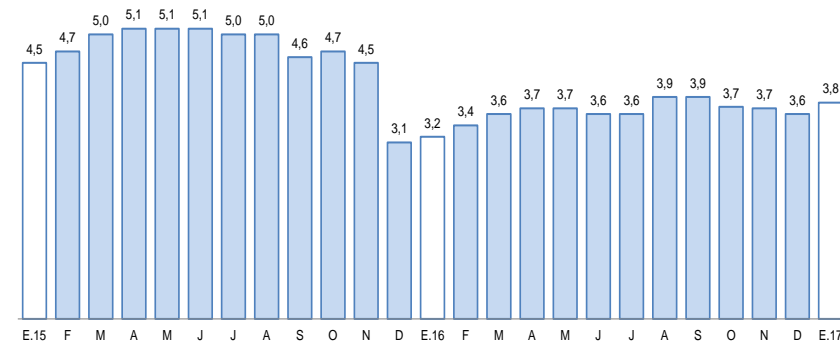

1/ Morosidad = (créditos vencidos + créditos en cobranza judicial) / colocaciones brutas

Fuente: Superintendencia de Banca, Seguros y AFP.

Los depósitos (S/ 941 millones) registraron una variación positiva de 4,0 por ciento, al compararlos con igual mes del año anterior, resultado del incremento de los depósitos de ahorro (6,5 por ciento) y depósitos a plazo (7,0 por ciento). La contracción de depósitos en MN fue de 0,1 por ciento; en tanto, la expansión de depósitos ME fue de 17,5 por ciento.

## Depósitos

(Saldos a fin de periodo en millones de soles)

	Estructura %	Febrero		Var.% Nominal
	Feb-17	2016	2017	Feb-17 / Feb-16
<b>Banco de la Nación</b>	<b>19,1</b>	<b>195</b>	<b>180</b>	<b>-7,7</b>
<b>Banca múltiple</b>	<b>62,1</b>	<b>551</b>	<b>585</b>	<b>6,1</b>
<b>Instituciones no bancarias</b>	<b>18,8</b>	<b>159</b>	<b>177</b>	<b>11,3</b>
Fianancieras	1,3	8	12	45,7
Cajas Municipales	17,5	150	164	9,4
Cajas Rurales	0,0	0	0	-
<b>TOTAL</b>	<b>100,0</b>	<b>905</b>	<b>941</b>	<b>4,0</b>
Vista	24,7	241	233	-3,4
Ahorro	44,9	396	422	6,5
A plazo	30,4	268	286	7,0
MN	73,5	693	692	-0,1
ME	26,5	212	249	17,5
ME (Mill. US\$)		60	76	27,0

1/ Debido al redondeo de los datos parciales, los totales pueden diferir de la suma de las partes  
Fuente: Superintendencia de Banca, Seguros y AFP.

## Variación de los depósitos

(Var.% con respecto a similar mes del año anterior)

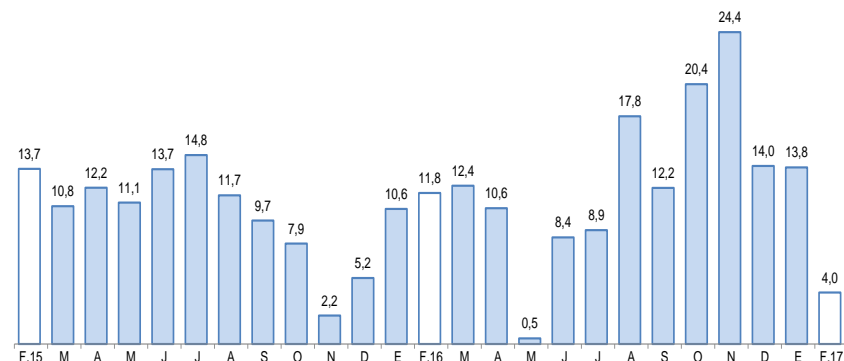

Fuente: Superintendencia de Banca, Seguros y AFP.

El gasto de capital en febrero fue de S/ 24 millones, con una variación negativa de 28,1 por ciento, asociado a la disminución del gasto de los Gobiernos Nacional y Locales. El gasto acumulado sumó S/ 38 millones, con una evolución positiva de 2,0 por ciento respecto a igual período del año anterior.

## Gasto de Capital 1/ 2/

(En millones de soles)

	Febrero			Enero - Febrero		
	2016	2017	Var.% real	2016	2017	Var.% real
Gobierno Nacional	2	2	-10,6	2	2	-9,2
Gobierno Regional	6	14	132,3	8	26	238,0
Gobiernos locales	24	8	-69,1	26	9	-65,1
<b>Total</b>	<b>32</b>	<b>24</b>	<b>-28,1</b>	<b>36</b>	<b>38</b>	<b>2,0</b>

1/ Información actualizada al 28 de febrero de 2017.

2/ Comprende la adquisición de activos no financieros.

Fuente: Ministerio de Economía y Finanzas.

Elaboración: BCRP, Sucursal Arequipa, Departamento de Estudios Económicos.

## Variación de la Inversión Pública

(Var.% real con respecto a similar mes del año anterior)

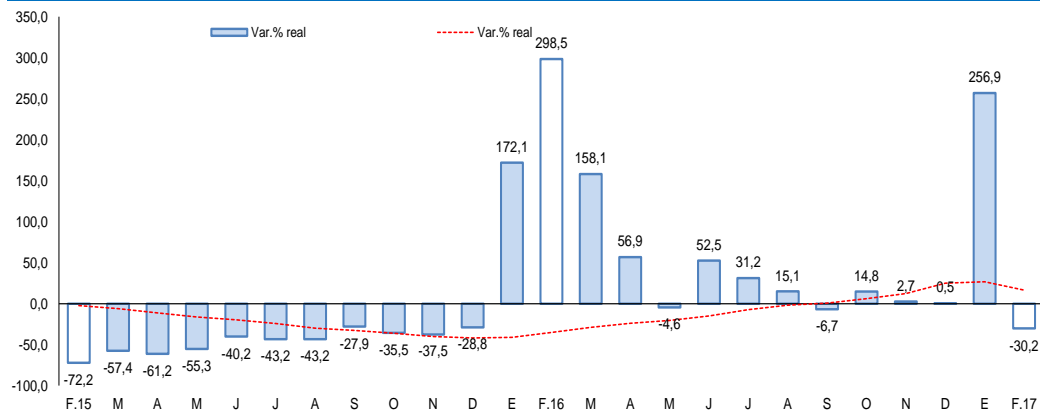

Fuente: Ministerio de Economía y Finanzas.

- Los principales proyectos ejecutados por el **Gobierno Nacional** fueron:
  - “Mejoramiento de la infraestructura de riego en Anascapa, distrito de Ubinas- Grl. Sanchez Cerro”, (S/ 1,4 millones).
  - “Mejoramiento de los servicios de Bienestar Universitario de la Univ. Nac. De Moquegua sede Mariscal Nieto”, (S/ 242 mil).
  - “Mejoramiento de los servicios de Bienestar Universitario de la Sede de Ilo de la Univ. Nac. De Moquegua”, (S/ 122 mil).
- En el caso del **Gobierno Regional** destacan:
  - “Ampliación y Mejoramiento del Hospital de Moquegua”, (S/ 7,1 millones).
  - “Mejoramiento del Servicio Educativo en I.E. Miguel Grau de Pampa Inalámbrica, Distrito Ilo”, (S/ 2,8 millones).
  - “Mejoramiento y rehabilitación de la red Vial Depto. de la ruta MO-103 tramo Emp. 36B (Humajalso)- Chojata Prov. Mariscal Nieto y General Sánchez Cerro”, (S/ 1,3 millones).
- Y en los **Gobiernos Locales** fueron:
  - “Ampliación y mejoramiento de la infraestructura Vial en la Av. Pedro Huillca Tecse tramo Vía Panamericana- Ilo”, (S/ 629 mil).
  - “Construcción de pistas y veredas en la asociación de vivienda terminal, Los Libertadores, Villa Terminal, Mi Vivienda y Villa Jerusalén de Chen Chen, distrito Moquegua”, (S/ 420 mil).