



# **Moquegua: Síntesis de Actividad Económica - Enero 2017 -**

**Departamento de Estudios Económicos  
Sucursal Arequipa**

Jueves, 30 de marzo de 2017

El Banco Central de Reserva del Perú (BCRP) ha considerado presentar un conjunto de indicadores sectoriales de actividad económica con la finalidad de poder realizar el seguimiento del desempeño de la economía departamental. Para el sector real, se ha utilizado el Valor Bruto de Producción a precios del año 2007 para los sectores disponibles. Cabe señalar que a partir de marzo 2014, el Instituto Nacional de Estadística (INEI) ha realizado el cambio de año base (de 1994 a 2007) para la construcción del Producto Bruto Interno (PBI) nacional, estando en elaboración la desagregación departamental. En la medida que se publique referida información, el BCRP volvería a elaborar para cada departamento un indicador agregado de actividad económica.

En el mes de enero, los sectores agropecuario y minero registraron una contracción de 8,8 por ciento y 6,1 por ciento, respectivamente; mientras que el sector pesca se expandió 0,1 por ciento, en el período interanual.

## Evolución de la producción agropecuaria 1/

(Evolución % real respecto a similar mes del año anterior)

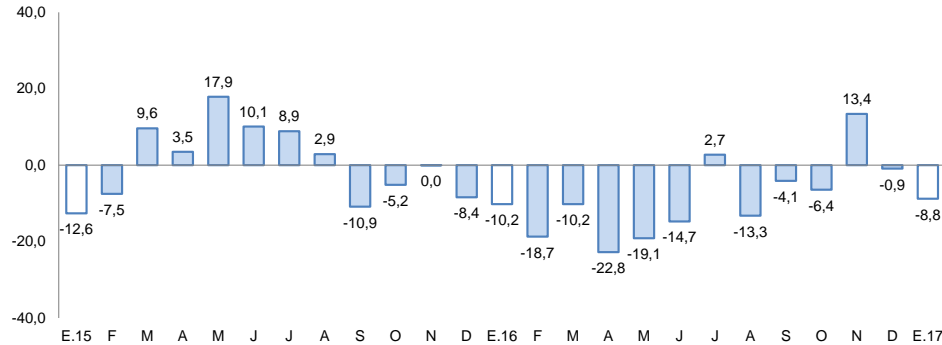

1/ A precios de 2007

Fuente: Ministerio de Agricultura y Gerencia Regional de Agricultura y Riego-Moquegua

Elaboración: BCRP, Sucursal Arequipa, Departamento de Estudios Económicos

## Evolución de la producción minera 1/

(Evolución % real respecto a similar mes del año anterior)

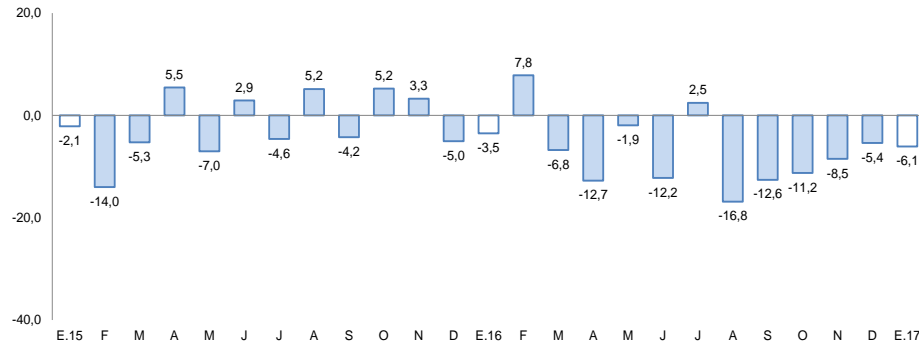

1/ A precios de 2007

Fuente: Ministerio de Energía y Minas.

Elaboración: BCRP, Sucursal Arequipa, Departamento de Estudios Económicos

## Actividad Primaria

- El **sector agropecuario** registró una variación negativa de 8,8 por ciento, con relación al similar mes del año anterior, debido a la contracción del subsector agrícola (-12,3 por ciento), ante la menor producción orientada tanto al mercado externo y agroindustria (-53,8 por ciento) como al mercado interno (-7,0 por ciento); contrarrestado parcialmente por el crecimiento del subsector pecuario (1,7 por ciento).
- El **sector pesca** registró un leve crecimiento de 0,1 por ciento en relación al mismo mes del 2016, resultado del menor desembarque de especies marinas para el consumo humano directo (-14,8 por ciento), siendo contrarrestada por el mayor desembarque de anchoveta para el consumo humano indirecto.
- El **sector minero**, en el período interanual, experimentó una contracción de 6,1 por ciento, asociada a la menor producción de todos los metales, principalmente de oro (-44,0 por ciento) y molibdeno (-10,9 por ciento).

En enero, la producción industrial reportó un crecimiento de 5,7 por ciento; la inversión pública aumentó 256,9 por ciento, respecto al comparativo anual.

## Otros indicadores:

- La **actividad manufacturera** registró una variación positiva de 5,7 por ciento en enero, respecto a igual mes de 2016, resultado del incremento en la producción de oro refinado (21,7 por ciento), cobre blíster (5,7 por ciento), y plata refinada (5,6 por ciento).
- El **arribo de turistas** a los establecimientos de hospedaje en diciembre, mostró un indicador positivo de 19,1 por ciento, en el periodo interanual, resultado del crecimiento tanto del turismo nacional (17,5 por ciento), como del turismo receptivo (51,7 por ciento). Durante el año 2016, el turismo se incrementó 15,8 por ciento debido al crecimiento del turismo nacional en 15,6 por ciento y del turismo externo en 18,4 por ciento.
- Los **créditos** registraron una contracción de 6,4 por ciento, en tanto, los **depósitos** tuvieron una evolución positiva de 13,8 por ciento al compararlos con similar mes del año anterior. La **morosidad** en el mes de diciembre fue de 3,6 por ciento.
- Los **gastos de capital** en Moquegua, equivalentes a S/ 14 millones, registraron una variación positiva de 256,9 por ciento, en el período interanual en términos reales, explicada por el aumento de los gastos en el Gobierno Nacional y Gobierno Regional.

## Otros indicadores de actividad económica

(Variación % respecto a similar mes del año anterior)

	Ago.16	Set.16	Oct.16	Nov.16	Dic.16	Ene.17
Producción industrial 1/	↓ -1,0	↑ 30,9	↓ -60,8	↓ -16,4	↑ 8,1	↑ 5,7
Arribos a establecimientos de hospedaje	↑ 17,0	↑ 3,1	↑ 11,2	↑ 10,1	↑ 19,1	.-
Crédito total 2/	↑ 31,6	↑ 28,3	↑ 29,3	↑ 29,1	↓ -5,8	↓ -6,4
Depósitos 2/	↑ 17,8	↑ 12,2	↑ 20,4	↑ 24,4	↑ 14,0	↑ 13,8
Inversión Pública 1/	↑ 15,1	↓ -6,7	↑ 14,8	↑ 2,7	↑ 0,5	↑ 256,9

1/ En términos reales.

2/ En términos nominales.

Fuentes: BCRP – Sucursal Arequipa, SBS, MTPE y MEF.

Elaboración: BCRP, Sucursal Arequipa, Departamento de Estudios Económicos.

En enero, el sector agropecuario se contrajo 8,8 por ciento con relación al similar mes del año anterior, resultado de un menor dinamismo del subsector agrícola (-12,3 por ciento), siendo atenuado parcialmente por el crecimiento de la producción pecuaria (1,7 por ciento).

## Producción de principales productos agropecuarios 1/

(Miles de toneladas)

Subsectores	Estructura		Enero			Contribución al crecimiento 3/
	Porcentual 2015 2/	2016	2017	Var. %		
<b>SECTOR AGRÍCOLA</b>	<b>80,4</b>			<b>-12,3</b>	<b>-9,2</b>	
<b>Orientada al mercado externo y agroindustria 2/</b>	<b>18,8</b>			<b>-53,8</b>	<b>-6,2</b>	
Olivo	0,4	0,0	0,0	-	-	
Orégano	6,6	0,1	0,1	-10,3	-0,4	
Palta	5,8	0,1	0,0	-93,4	-1,7	
Vid	5,8	0,1	0,0	-100,0	-2,5	
<b>Orientada al mercado interno 2/</b>	<b>61,6</b>			<b>-7,0</b>	<b>-6,2</b>	
Alfalfa	52,1	37,2	35,3	-5,1	-2,9	
Cebolla	1,0	0,0	0,1	84,2	0,2	
Chirimoya	0,2	0,0	0,0	-	-	
Damasco	0,5	0,0	0,0	-	-	
Frijol grano seco	0,4	0,0	0,0	-34,8	-0,4	
Frijol vainita	0,2	0,0	0,0	-14,8	-0,1	
Haba grano seco	0,2	0,0	0,0	-	-	
Lima	0,3	0,0	0,0	506,6	0,2	
Maíz amiláceo	0,8	0,0	0,0	-53,3	-0,1	
Maíz Chala	0,3	0,3	0,1	-61,9	-0,2	
Maíz Choclo	0,4	0,1	0,1	-4,8	0,0	
Manzana	0,3	0,1	0,1	56,7	0,3	
Papa	2,4	0,5	0,3	-35,8	-1,1	
Tuna	0,9	0,2	0,1	-1,9	0,0	
<b>SECTOR PECUARIO</b>	<b>19,6</b>			<b>1,7</b>	<b>0,4</b>	
Carne de ave 4/	0,6	0,0	0,0	0,7	0,0	
Carne de alpaca 4/	0,2	0,0	0,0	22,6	0,1	
Carne de ovino 4/	0,3	0,0	0,0	0,6	0,0	
Carne de porcino 4/	1,6	0,1	0,1	8,9	0,2	
Carne de vacuno 4/	3,9	0,1	0,1	-0,1	0,0	
Fibra Alpaca	1,1	0,0	0,0	-	-	
Huevos	1,6	0,0	0,0	-12,6	-0,2	
Leche	10,1	1,4	1,4	0,0	0,0	
<b>SECTOR AGROPECUARIO</b>	<b>100,0</b>			<b>-8,8</b>	<b>-8,8</b>	

1/ Cifras preliminares.

2/ A precios de 2007.

3/ En base a la estructura de similar periodo de 2015.

Fuente: Ministerio de Agricultura y Gerencia Regional de Agricultura y Riego - Arequipa.

Elaboración: BCRP, Sucursal Arequipa, Departamento de Estudios Económicos.

- El **sub-sector agrícola** decreció en 12,3 por ciento, asociado a menores cosechas orientadas tanto al mercado externo y agroindustria (-53,8 por ciento) como al mercado interno (-7,0 por ciento). El primero se explicó por la disminución de la producción de orégano (-10,3 por ciento), palta (-93,4 por ciento) y por la ausencia de la producción de vid (-100,0 por ciento); en tanto, el segundo se debió por la menor producción de alfalfa (-5,1 por ciento), frijol grano seco (-34,8 por ciento), papa (-35,8 por ciento), maíz amiláceo (-53,3 por ciento), maíz choclo (-4,8 por ciento), entre los principales.
- La **producción pecuaria** registró un indicador positivo de 1,7 por ciento, determinado por la mayor producción de carne de ave (0,7 por ciento) y carne de porcino (8,9 por ciento), ambas por una mayor saca.

En enero, la actividad pesquera, registró un leve crecimiento de 0,1 por ciento interanual, asociada a la mayor extracción de especies marinas para el consumo humano directo en su línea de congelado (70,2 por ciento) y el mayor desembarque de anchoveta para el consumo humano indirecto.

### Producción pesquera 1/ 2/

(En TM)

	Enero		
	2016	2017	Var. %
<b>Consumo Humano Directo</b>	<b>2 373</b>	<b>2 022</b>	<b>-14,8</b>
Fresco	1 782	1 016	-43,0
Congelado	591	1 006	70,2
<b>Consumo Humano Indirecto</b>	<b>0</b>	<b>1 006</b>	<b>-</b>
<b>SECTOR PESCA 2/</b>			<b>0,1</b>

1/ Cifras preliminares.

2/ A precios de 2007.

Fuente: Gerencia de la Producción - Arequipa.

Elaboración: BCRP, Sucursal Arequipa, Departamento de Estudios Económicos.

- El leve crecimiento del **sector pesquero**, fue resultado de una mayor extracción de especies hidrobiológicas para el consumo humano directo, relacionado a su línea de congelado (70,2 por ciento) y al mayor desembarque de anchoveta para el consumo humano indirecto; contrarrestado parcialmente por la menor extracción de especies hidrobiológicas en su línea de fresco (-43,0 por ciento).
- En enero, el **precio promedio de la harina de pescado** fue US\$ 1 490,0 por tonelada, lo que significó una contracción de 7,7 puntos porcentuales en el periodo interanual, y una caída de 3,3 por ciento en el periodo mensual.

### Cotización de la harina de pescado

(US\$/tonelada - Hamburgo)

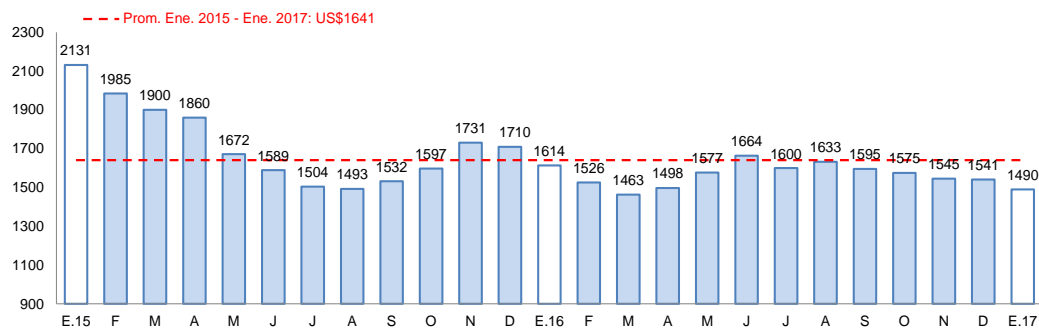

Fuente: Bloomberg.

Elaboración: BCRP, Sucursal Arequipa, Departamento de Estudios Económicos

La producción minera se contrajo en 6,1 por ciento debido a la menor producción de todos los metales, principalmente de cobre (-4,1 por ciento) y molibdeno (-10,9 por ciento).

## Producción Minera 1/

(Var. % real respecto al mismo periodo del año anterior)

Mineral	Estructura Porcentual 2015 2/	Enero			Contribución al crecimiento 3/
		2016	2017	Var.%	
Cobre (TMF)	75,2	14 849	14 247	-4,1	-3,1
Oro (KFG)	2,6	78	43	-44,0	-0,7
Plata (KGF)	2,8	7 677	7 076	-7,8	-0,2
Molibdeno (TMF)	19,4	348	310	-10,9	-2,1
<b>SECTOR MINERÍA 2/</b>	<b>100,0</b>			<b>-6,1</b>	<b>-6,1</b>

1/ Cifras preliminares.

2/ A precios de 2007.

3/ En base a la estructura de similar periodo de 2015.

Fuente: Ministerio de Energía y Minas.

Elaboración: BCRP, Sucursal Arequipa, Departamento de Estudios Económicos.

- En enero, la **actividad minera** registró una contracción de 6,1 por ciento, a causa de la disminución de la producción de los minerales: cobre (-4,1 por ciento), molibdeno (-10,9 por ciento), oro (-44,0 por ciento) y plata (-7,8 por ciento).
- La **cotización internacional de los principales metales**, en el período interanual, registró una variación positiva básicamente por el alza de precios del cobre (28,3 por ciento), oro (8,5 por ciento), plata (19,5 por ciento), plomo (35,1 por ciento) y zinc (78,2 por ciento).

## Variación de la producción minera 1/

(Var.% real respecto a similar mes del año anterior)

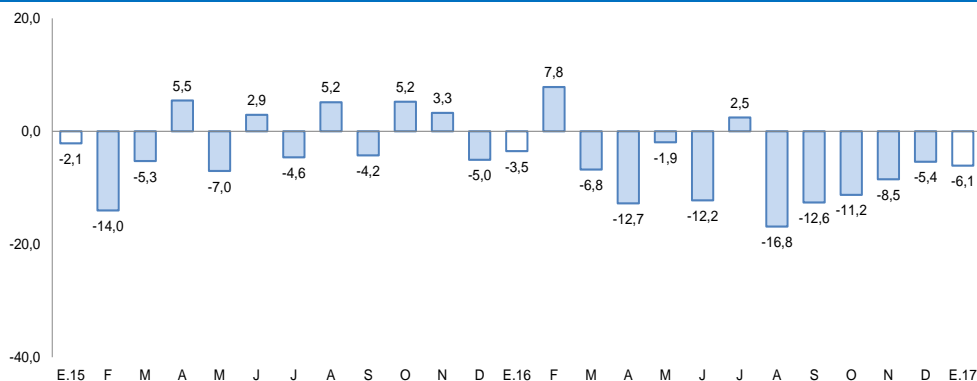

1/ A precios de 2007

Fuente: Ministerio de Energía y Minas.

Elaboración: BCRP, Sucursal Arequipa, Departamento de Estudios Económicos

La producción manufacturera registró un indicador positivo de 5,7 por ciento interanual, determinada por el incremento de la producción de oro refinado (21,7 por ciento) y cobre en blíster (5,7 por ciento), principalmente.

## Producción manufacturera 1/

(Variación % real respecto al mismo periodo del año anterior)

Ramaz de actividad	Estructura		Enero
	Porcentual 2015 2/	Var.%	Contribución al crecimiento 2/
<b>MANUFACTURA PRIMARIA</b>			
Conservas y congelado pescado	0,5	-0,3	0,0
Harina y aceite de pescado	0,4	-	-
Cobre blister	51,3	5,7	2,9
Cátodos de cobre	46,3	-8,5	-4,0
Oro refinado	0,2	21,7	0,0
Plata refinada	1,3	5,6	0,1
<b>SECTOR MANUFACTURA</b>	<b>100,0</b>	<b>5,7</b>	<b>5,7</b>

1/ A precios de 1994.

2/ En base a la estructura de similar periodo de 2015.

Fuente: Empresas Industriales.

Elaboración: BCRP, Sucursal Arequipa, Departamento de Estudios Económicos.

- La **manufactura primaria** en Moquegua en el mes de enero, registró una variación positiva de 5,7 por ciento en comparación a igual mes del año 2016, debido al incremento en la producción de oro refinado (21,7 por ciento), cobre blíster (5,7 por ciento), y plata refinada (5,6 por ciento); en contraste a la reducción de la producción derivados de productos hidrobiológicos, como conservas y congelado de pescado (-0,3 por ciento) y harina de pescado, que atenuaron parcialmente el resultado final del sector.

El empleo formal en las empresas de más de 10 trabajadores, en la ciudad de Moquegua en el mes de diciembre registró una contracción de 12,5 por ciento en el periodo interanual.

## Ciudad de Moquegua: Índice mensual de empleo en empresas privadas formales de 10 a más trabajadores (Octubre 2010 = 100)

	Diciembre			Enero - Diciembre		
	2015	2016	Var.%	2015	2016	Var.%
Extractiva 2/	101,8	86,0	-15,5	104,9	89,9	-14,3
Industria manufacturera	160,0	128,8	-19,5	164,8	157,1	-4,7
Comercio	77,8	71,7	-7,9	94,2	69,7	-26,0
Transporte, almacenes y comunicaciones	173,3	177,8	2,6	147,6	177,0	19,9
Servicios 3/	171,3	148,9	-13,1	137,4	131,4	-4,4
<b>Total</b>	<b>164,2</b>	<b>143,7</b>	<b>-12,5</b>	<b>137,1</b>	<b>131,7</b>	<b>-3,9</b>

Nota: La información corresponde al primer día de cada mes.

1/ Cifras preliminares.

2/ Conformada por las subramas agricultura, pesca y minería.

3/ Conformada por las subramas servicios prestados a empresas, restaurantes y hoteles, establecimientos financieros, enseñanza, servicios sociales y comunales; y electricidad, gas y agua.

Fuente: MTPE - Encuesta Nacional de Variación del Empleo (ENVME)

Elaboración: BCRP, Sucursal Arequipa. Departamento de Estudios Económicos.

## Ciudad de Moquegua: Crecimiento del empleo formal urbano (Var.% con respecto a similar mes del año anterior)

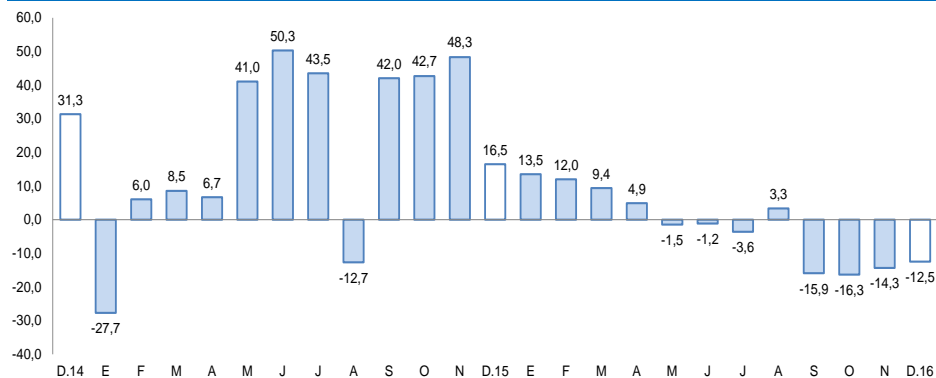

Fuente: Ministerio de Trabajo y Promoción del Empleo.

- El **empleo formal** en la ciudad de Moquegua en empresas privadas formales de 10 a más trabajadores, registró una contracción de 12,5 por ciento en diciembre, en términos interanuales, debido a la contracción del sector de industria manufacturera (-19,5 por ciento), extractivo (-15,5 por ciento) y servicios (-13,1 por ciento), principalmente.
- Durante el año 2016, el empleo acumuló una contracción de 3,9 por ciento, debido al desempeño negativo de la mayoría de los sectores, tales como comercio (-26,0 por ciento), extractivo (-14,3 por ciento) industria manufacturera (-4,7 por ciento), y servicios (-4,4 por ciento).



El saldo de créditos al finalizar el mes de enero fue de S/ 902 millones, contrayéndose 6,4 por ciento respecto al mismo mes en el 2016. La Banca Múltiple registró una reducción de 16,3 por ciento, mientras que las Instituciones No Bancarias incrementaron sus créditos en 13,7 por ciento.

## Crédito Directo

(Saldos a fin de periodo en millones de soles)

	Estructura % Ene-17	Enero		Var.% Nominal Ene-17 / Ene-16
		2016	2017	
<b>Banco de la Nación</b>	<b>4,0</b>	<b>33</b>	<b>36</b>	<b>8,2</b>
<b>Agrobanco</b>	<b>0,6</b>	<b>0</b>	<b>5</b>	<b>-</b>
<b>Banca múltiple</b>	<b>60,9</b>	<b>657</b>	<b>549</b>	<b>-16,3</b>
<b>Instituciones no bancarias</b>	<b>34,5</b>	<b>274</b>	<b>311</b>	<b>13,7</b>
Financieras	7,2	58	65	11,5
Cajas Municipales	27,3	216	247	14,3
Cajas Rurales	0,0	0	0	-
Edpymes	0,0	0	0	-44,9
Arrendamiento Financiero	0,0	0	0	-
<b>TOTAL</b>	<b>100,0</b>	<b>964</b>	<b>902</b>	<b>-6,4</b>
<b>Empresas</b>	60,6	622	546	-12,2
<b>Personas</b>	39,4	342	356	4,0
Consumo	30,6	252	276	9,2
Hipotecario	8,9	90	80	-10,6
MN	93,3	882	842	-4,6
ME	6,7	82	60	-26,4
ME (Millo.US\$)		24	18	-22,3

1/ Ajuste en Créditos a Empresas

2/ Debido al redondeo de los datos parciales, los totales pueden diferir de la suma de las partes

Fuente: SBS y AFP

La **cartera morosa** en el mes de diciembre de 2016 fue 3,6 por ciento, con una variación positiva de 0,5 puntos porcentuales respecto a igual mes del año 2015; correspondiendo las tasas más elevadas a Edpymes con el 37,1 por ciento, Agrobanco con el 16,6 por ciento, Cajas Municipales de Ahorro y Crédito con el 4,0 por ciento y Empresas Financieras con el 3,4 por ciento.

## Variación del crédito directo

(Var.% con respecto a similar mes del año anterior)

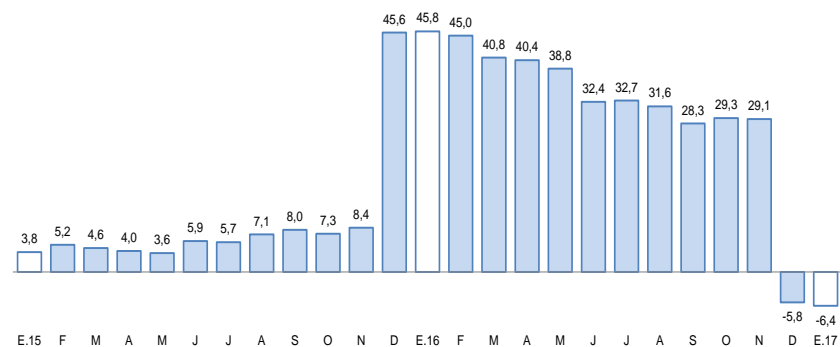

Fuente: Superintendencia de Banca, Seguros y AFP.

## Tasa de morosidad 1/

(Porcentaje)

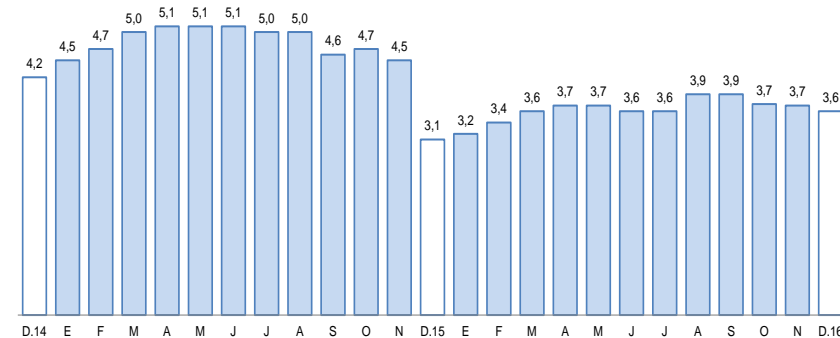

1/ Morosidad = (créditos vencidos + créditos en cobranza judicial) / colocaciones brutas

Fuente: Superintendencia de Banca, Seguros y AFP.

Los depósitos (S/ 987 millones) registraron una variación positiva de 13,8 por ciento, al compararlos con igual mes del año anterior, resultado del incremento de los depósitos de ahorro (15,1 por ciento), depósitos a plazo (14,3 por ciento) y de los depósitos a la vista (11,2 por ciento). La expansión de depósitos en MN y ME fue de 5,9 por ciento y 39,3 por ciento, respectivamente.

## Depósitos

(Saldos a fin de periodo en millones de soles)

	Estructura % Ene-17	Enero		Var.% Nominal Ene-17 / Ene-16
		2016	2017	
<b>Banco de la Nación</b>	<b>16,9</b>	<b>186</b>	<b>167</b>	<b>-10,2</b>
<b>Banca múltiple</b>	<b>65,5</b>	<b>524</b>	<b>646</b>	<b>23,3</b>
<b>Instituciones no bancarias</b>	<b>17,7</b>	<b>158</b>	<b>174</b>	<b>10,6</b>
Fianancieras	1,2	8	11	42,8
Cajas Municipales	16,5	149	163	8,9
Cajas Rurales	0,0	0	0	-
<b>TOTAL</b>	<b>100,0</b>	<b>867</b>	<b>987</b>	<b>13,8</b>
Vista	26,7	237	263	11,2
Ahorro	43,9	377	434	15,1
A plazo	29,4	254	290	14,3
MN	70,9	661	700	5,9
ME	29,1	206	287	39,3
ME (Mill. US\$)		59	87	47,2

1/ Debido al redondeo de los datos parciales, los totales pueden diferir de la suma de las partes  
Fuente: Superintendencia de Banca, Seguros y AFP.

## Variación de los depósitos

(Var.% con respecto a similar mes del año anterior)

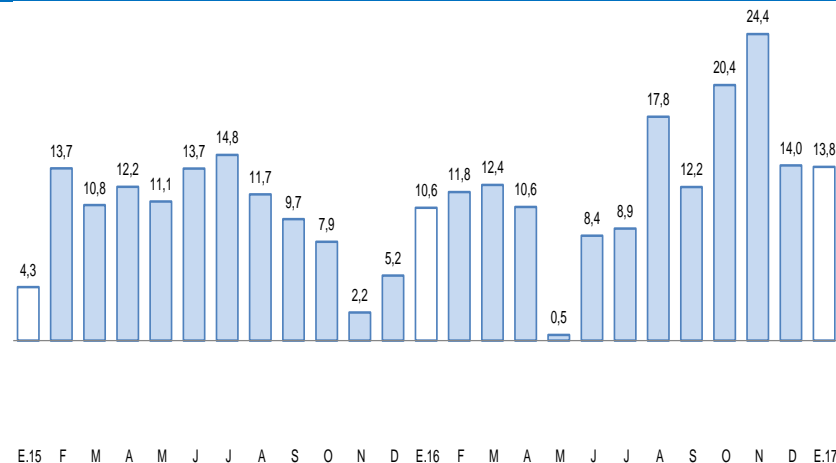

Fuente: Superintendencia de Banca, Seguros y AFP.

**El gasto de capital en enero fue de S/ 14 millones, con una variación positiva de 256,9 por ciento, asociado al aumento del gasto de los Gobiernos Nacional y Regional.**

## Gasto de Capital 1/ 2/ (En millones de soles)

	Enero		
	2016	2017	Var.% real
Gobierno Nacional	0	0	18,1
Gobierno Regional	2	12	621,5
Gobiernos locales	2	2	-18,6
<b>Total</b>	<b>4</b>	<b>14</b>	<b>256,9</b>

1/ Información actualizada al 31 de enero de 2017.

2/ Comprende la adquisición de activos no financieros.

Fuente: Ministerio de Economía y Finanzas.

Elaboración: BCRP, Sucursal Arequipa, Departamento de Estudios Económicos.

## Variación de la Inversión Pública

(Var.% real con respecto a similar mes del año anterior)

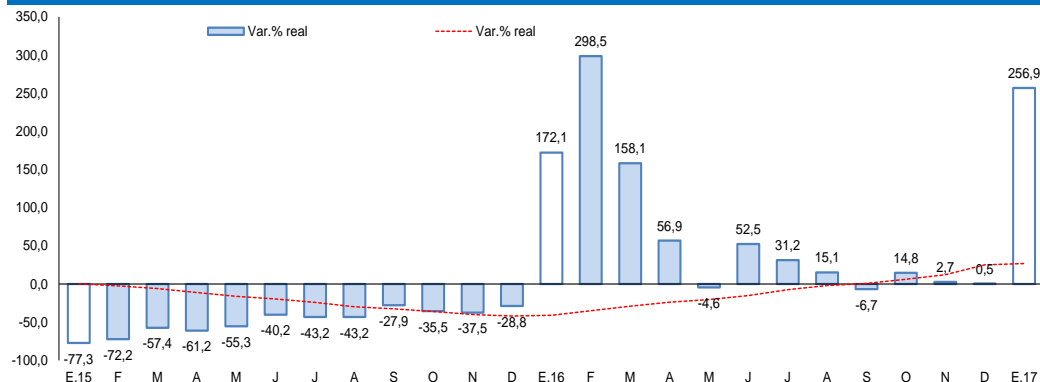

Fuente: Ministerio de Economía y Finanzas.

- Los principales proyectos ejecutados por el **Gobierno Nacional** fueron:
  - “Mejoramiento de los Servicios de Innovación Tecnológica de la Cadena productiva de productos Hidrobiológicos”, (S/ 90 mil).
  - “Mejoramiento de los Servicios de Bienestar universitario de la sede de Ilo de la Universidad Nacional de Moquegua”, (S/16,2 mil).
  - “Creación del Complejo Deportivo y recreacional de la Universidad Nacional de Moquegua en el centro poblado de Chen Chen- Provincia de Mariscal Nieto”, (S/ 7,6 mil).
- En el caso del **Gobierno Regional** destacan:
  - “Ampliación y Mejoramiento del Hospital de Moquegua” (S/ 5,9 millones)
  - “Mejoramiento del Servicio Educativo en I.E. Miguel Grau de Pampa Inalámbrica, Distrito Ilo”, (S/ 3,9 millones).
  - “Mejoramiento de la capacidad operativa de la XXI Comandancia Departamental de Bomberos de la Región Moquegua”, (S/ 1,2 millones).
- Y en los **Gobiernos Locales** fueron:
  - “Instalación del servicios de Educación Inicial N°353 en el centro poblado de Chen Chen, en el distrito de Moquegua” (S/ 388 mil).
  - “Mejoramiento de los servicios de Educación Inicial I.E.I N° 351 en el centro poblado de San Francisco” (S/ 299 mil).
  - “Ampliación y Mejoramiento Infraestructura Vial en la Av. Pedro Huilca Tecse de la Pampa Inalámbrica”, (S/ 136 mil).