



**BANCO CENTRAL DE RESERVA DEL PERÚ**

# **Arequipa: Síntesis de Actividad Económica - Junio 2017 -**

**Departamento de Estudios Económicos  
Sucursal Arequipa**

Viernes, 08 de Septiembre de 2017

En junio, el sector agropecuario se contrajo en 3,5 por ciento, el sector pesquero decreció en 83,7 por ciento; mientras que el sector minero se expandió 8,4 por ciento, en el período interanual.

## Evolución de la producción agropecuaria 1/

(Evolución % real respecto a similar mes del año anterior)

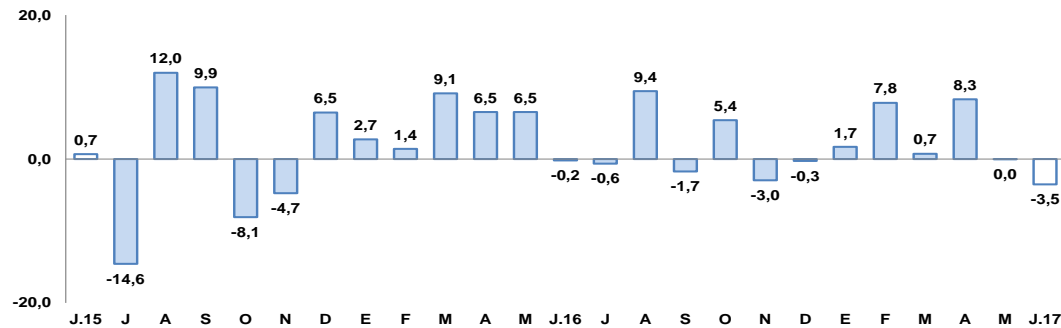

1/ A precios de 2007

Fuente: Ministerio de Agricultura Gerencia Regional de Agricultura y Riego-Arequipa  
Elaboración: BCRP, Sucursal Arequipa, Departamento de Estudios Económicos

## Evolución de la producción minera 1/

(Evolución % real respecto a similar mes del año anterior)

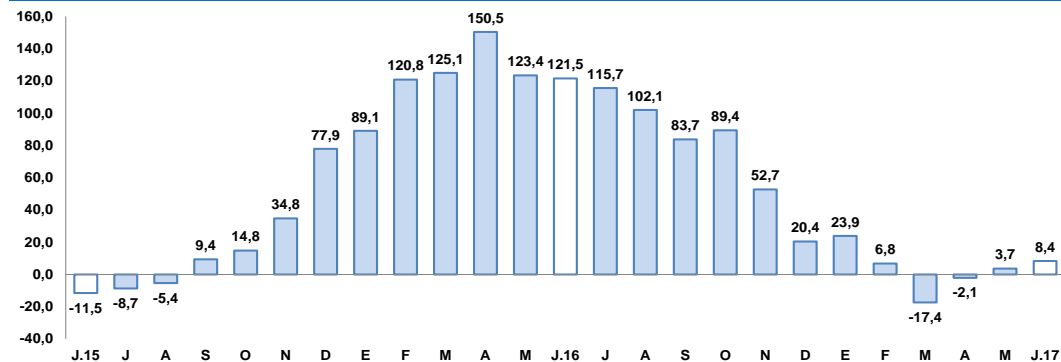

1/ A precios de 2007

Fuente: Ministerio de Energía y Minas.  
Elaboración: BCRP, Sucursal Arequipa, Departamento de Estudios Económicos

## Actividad Primaria

- El **sector agropecuario** registró un comportamiento negativo, asociado a la contracción del sub-sector agrícola (-3,2 por ciento), y del sub-sector pecuario (-3,9 por ciento). En el primer semestre del año, el sector mantuvo una mejora de 3,1 por ciento, explicada por la mayor producción de las actividades agrícola (2,1 por ciento) y pecuaria (4,6 por ciento).
- El **sector pesca** decreció en 83,7 por ciento, debido a la menor extracción en los productos de consumo humano directo (-41,7 por ciento); así como en el consumo humano indirecto (-91,5 por ciento). Durante el periodo acumulado a junio, se registró una contracción de 45,2 por ciento.
- El **sector minero** reportó una expansión de 8,4 por ciento, explicada por la mayor producción de oro (55,0 por ciento) y molibdeno (65,9 por ciento); y en menor medida la extracción de plomo (2,6 por ciento) y zinc (1,6 por ciento), lo cual fue contrarrestado por la caída en la producción de cobre (-6,3 por ciento) y plata (-13,1 por ciento). En el primer semestre, la producción minera regional registró un crecimiento de 2,8 por ciento.

En junio, la actividad manufacturera reportó una contracción de 9,6 por ciento. Los despachos de cemento crecieron 4,2 por ciento. La inversión pública (S/ 126 millones) registró una expansión de 47,2 por ciento.

- La **actividad manufacturera**, registró una variación negativa de 9,6 por ciento, en comparación con la obtenida en similar período del año 2016, asociada al menor dinamismo de la manufactura primaria (-32,0 por ciento), y en menor medida de la manufactura no primaria (-4,0 por ciento).
- Los **despachos de cemento** al mercado interno registraron una contracción de 9,6 por ciento en el mes de junio. En lo que va del año, acumularon un indicador negativo de 2,8 por ciento.
- El **arribo de turistas** al departamento de Arequipa, en el mes de Junio, registró una ligera contracción de 1,0 por ciento en el periodo interanual, debido al menor arribo de turistas nacionales (-3,4 por ciento), contrarrestado por el mayor flujo de turistas extranjeros (6,7 por ciento). Al mes de mayo, el arribo de turistas cayó en 9,2 por ciento.
- El **empleo** en la ciudad de Arequipa, en empresas privadas formales con 10 y más trabajadores, registró una variación positiva de 1,6 por ciento en el mes de junio, en términos interanuales. En el período acumulado, mantuvo un crecimiento de 2,4 por ciento.
- Las **exportaciones** crecieron en el período interanual 37,2 por ciento, y en el período acumulado a junio reportaron una mejora de 1,2 por ciento.
- Los **créditos y depósitos** tuvieron una evolución positiva de 4,1 por ciento y 9,5 por ciento, respectivamente, en el período interanual.
- La **inversión pública** (S/ 126 millones) registró una variación positiva de 47,2 por ciento interanual, en términos reales. En el periodo acumulado, la inversión creció en 45,1 por ciento.

## Otros indicadores de actividad económica

(Variación % respecto a similar mes del año anterior)

	Ene.17	Feb.17	Mar.17	Abr.17	May.17	Jun.17
Producción industrial 1/	↓ -10,5	↓ -0,3	↓ -10,1	↓ -11,0	↓ -2,8	↓ -9,6
Despachos de cemento	↓ -8,2	↑ 1,1	↓ -5,7	↓ -3,4	↓ -3,9	↑ 4,2
Arribos a establecimientos de hospedaje	↓ -19,5	↓ -7,2	↓ -16,1	↓ -0,7	↓ -1,0	..
Empleo	↑ 2,9	↑ 2,8	↑ 3,3	↑ 2,6	↑ 1,5	↑ 1,6
Exportaciones	↑ 24,6	↑ 8,2	↑ 6,4	↑ 1,9	↓ -0,8	↑ 37,2
Crédito total 2/	↑ 5,8	↑ 3,5	↑ 4,8	↑ 4,6	↑ 3,6	↑ 4,1
Depósitos 2/	↑ 5,6	↑ 5,2	↑ 6,6	↑ 10,1	↑ 8,4	↑ 9,5
Inversión Pública 1/	↑ 150,4	↑ 88,7	↓ -22,5	↓ -12,2	↑ 126,8	↑ 47,2

1/ En términos reales

2/ En términos nominales

3/ En empresas de 10 a más trabajadores situadas en la ciudad de Arequipa

Fuentes: BCRP - Sucursal Arequipa, SBS, SUNAT, MTPE y MEF.

En junio, el sector agropecuario registró un comportamiento negativo, reflejado en la contracción del sub-sector agrícola (-3,2 por ciento), así como la caída del sub-sector pecuario (-3,9 por ciento).

## Producción de principales productos agropecuarios 1/

(Miles de toneladas)

Subsectores	Estructura Porcentual 2015 2/	Junio			Enero - Junio				
		2016	2017	Var.%	Contribución al crecimiento 3/	2016	2017	Var.%	Contribución al crecimiento 3/
<b>SECTOR AGRICOLA</b>	<b>59,9</b>			<b>-3,2</b>	<b>-1,7</b>			<b>2,1</b>	<b>1,3</b>
<b>Orientada al mercado externo y agroindustria 2/</b>	<b>6,0</b>			<b>-1,8</b>	<b>-0,4</b>			<b>-15,6</b>	<b>-2,9</b>
Alcachofa	1,2	1,3	4,6	256,9	2,7	8,4	24,6	194,7	2,0
Aji Paprika	0,4	1,2	0,9	-20,7	-0,8	3,5	3,0	-13,7	-0,2
Olivo	0,2	2,3	0,1	-94,6	-2,7	21,2	2,7	-87,5	-3,3
Orégano	0,8	0,5	0,6	6,3	0,1	2,4	2,6	8,7	0,1
Palta	0,6	1,7	1,9	14,0	0,2	11,6	10,2	-12,0	-0,1
Quinua	1,2	0,2	0,2	15,9	0,0	3,3	1,8	-46,5	-0,2
Vid	1,4	0,1	0,2	74,8	0,1	12,4	12,7	2,8	0,0
<b>Orientada al mercado interno 2/</b>	<b>54,0</b>			<b>-3,6</b>	<b>-2,8</b>			<b>5,7</b>	<b>4,6</b>
Ajo	3,1	0,6	0,8	32,9	0,1	7,5	10,7	42,5	0,3
Alfalfa	15,2	230,9	201,3	-12,8	-2,0	1513,9	1334,4	-11,9	-1,7
Arroz	9,4	12,2	5,5	-54,5	-3,1	250,1	281,4	12,5	2,1
Arveja grano verde	0,4	0,9	0,8	-18,3	-0,1	5,0	6,2	26,0	0,1
Cebolla	10,7	26,8	23,1	-14,1	-1,2	161,4	165,6	2,6	0,2
Frijol grano seco	0,6	0,0	0,1	30,3	0,0	0,3	0,7	153,9	0,1
Maiz chala	2,5	51,0	85,9	68,5	1,9	296,5	424,6	43,2	1,0
Maiz choclo	0,7	0,0	0,0	-	-	0,8	1,7	105,6	0,0
Maiz amiláceo	0,4	2,0	3,3	66,7	0,9	6,9	5,8	-15,6	-0,1
Papa	6,1	14,0	15,0	7,4	0,3	73,9	88,1	19,3	0,5
Tomate	0,9	2,9	3,5	20,5	0,2	14,1	19,2	36,0	0,3
Trigo	0,6	0,0	0,0	-28,2	0,0	0,1	0,1	8,1	0,0
Zanahoria	0,8	4,0	5,4	35,7	0,3	30,4	32,0	5,3	0,0
Zapallo	1,1	3,9	1,8	-54,3	-0,5	35,5	25,2	-28,9	-0,4
<b>SECTOR PECUARIO</b>	<b>40,1</b>			<b>-3,9</b>	<b>-1,8</b>			<b>4,6</b>	<b>1,8</b>
Carne de ave 4/	22,8	13,0	12,5	-4,1	-1,1	68,5	73,9	7,9	1,7
Carne de ovino 4/	0,2	0,1	0,2	14,3	0,0	0,8	1,0	24,1	0,1
Carne de porcino 4/	1,5	1,0	0,9	-5,0	-0,1	5,7	5,7	0,5	0,0
Carne de vacuno 4/	1,4	0,5	0,5	-17,0	-0,2	3,2	2,7	-14,7	-0,2
Fibra Alpaca	0,2	0,0	0,0	-	-	0,2	0,2	-3,0	0,0
Huevos	1,6	1,1	0,8	-23,7	-0,4	6,2	5,5	-10,9	-0,2
Leche	12,1	28,8	28,9	0,4	0,0	173,3	178,1	2,8	0,3
<b>SECTOR AGROPECUARIO</b>	<b>100,0</b>			<b>-3,5</b>	<b>-3,5</b>			<b>3,1</b>	<b>3,1</b>

1/ Cifras preliminares.

2/ A precios de 2007.

3/ En base a la estructura de similar periodo de 2015.

Fuente: Ministerio de Agricultura y Riego y Gerencia Regional de Agricultura y Riego - Arequipa.

Elaboración: BCRP, Sucursal Arequipa, Departamento de Estudios Económicos.

- El **sub-sector agrícola** se contrajo 3,2 por ciento, lo que se explica por el menor dinamismo de los cultivos orientados al mercado externo (-1,8 por ciento), por la caída de la producción de ají pprika (-20,7 por ciento) y olivo (-94,6 por ciento). Por su parte, los cultivos orientados al mercado interno registraron un descenso (-3,6 por ciento) asociado a la menor produccin de alfalfa (-12,8 por ciento), arroz (54,5 por ciento), cebolla (-14,1 por ciento) y zapallo (-54,3 por ciento).
- La **produccin pecuaria** mostr una contraccin para el perodo interanual (-3,9 por ciento), explicada por la lnea avcola, por la menor produccin de carne de ave (-4,1 por ciento) y huevos (-23,7 por ciento) y, en menor medida, por la produccin de carne de porcino (-5,0 por ciento) y carne de vacuno (-17,0 por ciento). En lo que va del ao, el resultado del sub-sector fue diferente, impulsado por la mayor produccin de carne de ave (7,9 por ciento) y leche (2,8 por ciento), principalmente.

En junio, el sector pesca cayó en 83,7 por ciento, debido a la menor extracción de la línea de consumo humano indirecto (-91,5 por ciento), por la menor captura de anchoveta. En el primer semestre se obtuvo una variación negativa de 45,2 por ciento.

**Producción pesquera 1/ 2/**

(En TM)

	Junio			Enero - Junio		
	2016	2017	Var.%	2016	2017	Var.%
<b>Consumo Humano Directo</b>	<b>3 654</b>	<b>2 129</b>	<b>-41,7</b>	<b>20 444</b>	<b>9 321</b>	<b>-54,4</b>
Fresco	3 413	1 864	-45,4	19 528	7 891	-59,6
Congelado	241	265	10,0	916	1430	56,1
<b>Consumo Humano Indirecto</b>	<b>34 512</b>	<b>2 925</b>	<b>-91,5</b>	<b>113 054</b>	<b>62 453</b>	<b>-44,8</b>
<b>SECTOR PESCA 2/</b>			<b>-83,7</b>			<b>-45,2</b>

1/ Cifras preliminares.

2/ A precios de 2007.

Fuente: Gerencia de la Producción - Arequipa.

Elaboración: BCRP, Sucursal Arequipa, Departamento de Estudios Económicos.

- En junio, el **sector pesquero** cayó en 83,7 por ciento, ante la menor extracción de recursos marinos para el consumo humano directo (-41,7 por ciento), explicado por su línea de fresco (-45,4 por ciento). Adicionalmente, se registró una menor captura de anchoveta dirigida al consumo humano indirecto (-91,5 por ciento), para la elaboración de harina y aceite de pescado.
- Entre enero y junio, el sector pesquero reportó una variación negativa de 45,2 por ciento, ante la menor captura de productos hidrobiológicos, dirigido principalmente al consumo humano directo (-54,4 por ciento), en su estado de fresco (-59,6 por ciento).

**Cotización de la harina de pescado**

(US\$/tonelada - Hamburgo)

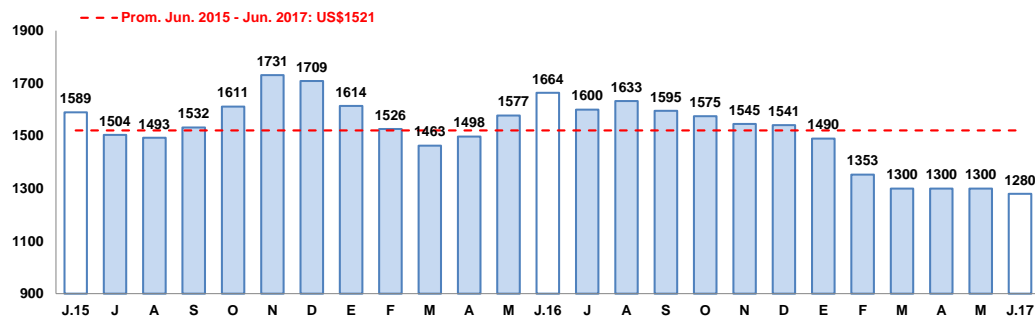

Fuente: Bloomberg.

Elaboración: BCRP, Sucursal Arequipa, Departamento de Estudios Económicos

- En junio, el **precio promedio de la harina de pescado** equivalente a US\$ 1 280 por tonelada, representó una caída de 23,1 por ciento en el periodo interanual, mientras que en el periodo mensual registró un ligero incremento de 1,5 por ciento.

La producción minera creció 8,4 por ciento, como resultado de la mayor producción de oro (55,0 por ciento) y molibdeno (65,9 por ciento). En el periodo acumulado, la expansión del sector alcanzó a 2,8 por ciento.

## Producción Minera 1/

(Var. % real respecto al mismo periodo del año anterior)

Mineral	Estructura Porcentual 2015 2/	Junio				Enero - Junio			
		2016	2017	Var.%	Contribución al crecimiento 3/	2016	2017	Var.%	Contribución al crecimiento 3/
Cobre (TMF)	68,0	43 459	40 714	-6,3	-4,6	260 257	247 128	-5,0	-3,7
Oro (KGF)	14,2	1 126	1 745	55,0	4,1	7 166	8 919	24,5	2,0
Plata (KGF)	5,0	23 329	20 262	-13,1	-0,4	140 046	110 451	-21,1	-0,6
Plomo (TMF)	1,2	1 560	1 601	2,6	0,0	9 886	8 406	-15,0	-0,1
Zinc (TMF)	2,2	2 170	2 204	1,6	0,0	12 977	12 763	-1,7	0,0
Molibdeno (TMF)	9,4	776	1 288	65,9	9,2	4 228	5 979	41,4	5,3
<b>SECTOR MINERÍA 2/</b>	<b>100,0</b>			<b>8,4</b>	<b>8,4</b>			<b>2,8</b>	<b>2,8</b>

1/ Cifras preliminares.

2/ A precios de 2007.

3/ En base a la estructura de similar periodo de 2015.

Fuente: Ministerio de Energía y Minas.

Elaboración: BCRP - Sucursal Arequipa. Departamento de Estudios Económicos.

## Variación de la producción minera 1/

(Var.% real respecto a similar mes del año anterior)

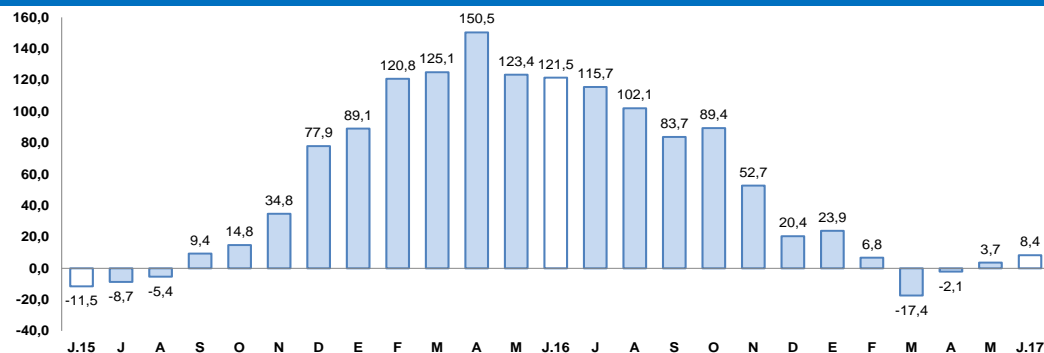

1/ A precios de 2007

Fuente: Ministerio de Energía y Minas.

Elaboración: BCRP, Sucursal Arequipa, Departamento de Estudios Económicos

- En junio, la **actividad minera** se expandió en 8,4 por ciento en el período interanual, debido a la mayor extracción de oro (55,0 por ciento), y molibdeno (65,9 por ciento). Dicho resultado fue contrarrestado parcialmente por la menor producción de cobre (-6,3 por ciento) y plata (-13,1 por ciento).
- En el primer semestre del año, la producción minera regional registró una leve expansión de 2,8 por ciento, asociada al resultado positivo en la producción de oro (24,5 por ciento) y molibdeno (41,4 por ciento), contrarrestada por la menor extracción de cobre (-5,0 por ciento), plata (-21,1 por ciento), plomo (-15,0 por ciento) y zinc (-1,7 por ciento).
- La **cotización internacional de los principales metales** registró, en el periodo interanual, resultados mixtos, con un incremento en los precios de cobre (23,1 por ciento), plomo (24,3 por ciento) y zinc (27,2 por ciento); en tanto que, se reportó una contracción en los precios del oro (-1,3 por ciento) y plata (-2,1 por ciento). En junio, se registró un ligero crecimiento en los precios del cobre (1,8 por ciento), oro (1,1 por ciento) y plata (1,1 por ciento); mientras que se contrajeron los precios del plomo (-0,4 por ciento) y zinc (-0,8 por ciento).

La producción manufacturera, registró una caída de 9,6 por ciento en el interanual, asociada a la manufactura primaria (-32,0 por ciento). En el periodo acumulado, la caída del sector fue de 7,5 por ciento.

## Producción manufacturera 1/

(Variación % real respecto al mismo periodo del año anterior)

Ramas de actividad	Estructura porcentual 2015 1/	Junio		Enero-Junio	
		Var.%	Contribución 2/	Var.%	Contribución 2/
<b>MANUFACTURA PRIMARIA</b>	<b>18.8</b>	<b>-32.0</b>	<b>-6.5</b>	<b>-14.7</b>	<b>-2.7</b>
Conservas y congelado pescado	0,5	44,6	0,2	79,0	0,2
Harina y aceite de pescado	1,6	-90,6	-3,6	11,4	0,2
Productos de cobre	16,6	-19,4	-3,1	-18,6	-3,1
<b>MANUFACTURA NO PRIMARIA</b>	<b>81.2</b>	<b>-4.0</b>	<b>-3.2</b>	<b>-5.9</b>	<b>-4.8</b>
Productos lácteos	8,3	-18,2	-1,6	-19,2	-1,7
Molinería	8,7	6,3	0,5	1,7	0,1
Cerveza y malta	16,2	-4,2	-0,7	7,2	1,1
Bebidas no alcohólicas	9,0	-4,3	-0,3	-13,8	-1,2
Hilatura de fibras textiles	9,3	-14,9	-1,7	-19,2	-2,1
Prendas de vestir	1,2	3,4	0,0	-2,0	0,0
Pintura, barnices y lacas	0,4	31,5	0,1	-1,4	0,0
Fabricación productos plásticos	1,0	-17,6	-0,2	-12,6	-0,1
Cemento	26,9	2,0	0,5	-3,6	-1,0
Lápices y conexos	0,1	42,1	0,1	18,1	0,0
<b>SECTOR MANUFACTURA</b>	<b>100.0</b>	<b>-9.6</b>	<b>-9.6</b>	<b>-7.5</b>	<b>-7.5</b>

1/ A precios de 1994

2/ En base a la estructura de similar periodo de 2016.

Fuente: Empresas Industriales

Elaboración: BCRP, Sucursal Arequipa. Departamento de Estudios Económicos.

- La **producción manufacturera**, en junio, registró una contracción de 9,6 por ciento, asociada al menor dinamismo de la manufactura primaria (-32,0 por ciento); al incidir los menores volúmenes producidos de la línea pescada y de productos mineros.
- El comportamiento negativo de la **manufactura no primaria** estuvo determinada por el menor dinamismo de la producción de lácteos (-18,2 por ciento), productos plásticos (-17,6 por ciento), hilaturas de fibra textil (-14,9 por ciento), entre los principales. Siendo contrarrestada parcialmente por el crecimiento en la producción de lápices y conexos (42,1 por ciento), pintura, barnices y lacas (31,5 por ciento), entre otros.
- Durante el periodo acumulado a junio, la producción manufacturera registró una contracción de 7,5 por ciento determinada por la caída tanto de la manufactura primaria (-14,7 por ciento), como de la manufactura no primaria (-5,9 por ciento).

## Evolución de la manufactura

(Variación % real respecto al mismo mes del año anterior)

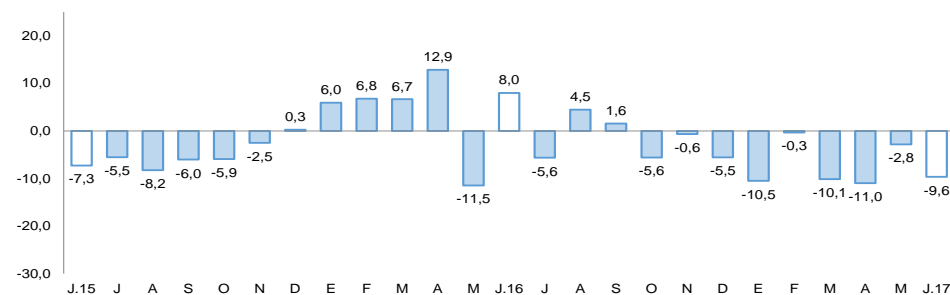

Fuente: BCRP, Sucursal Arequipa en base a información de las Empresas Industriales.

Los despachos de cemento mostraron una variación positiva de 4,2 por ciento al compararla con el similar mes del año anterior. En el período acumulado a junio, el sector registró una contracción de 2,8 por ciento.

## Despachos de cemento

(Var.% con respecto a similar mes del año anterior)

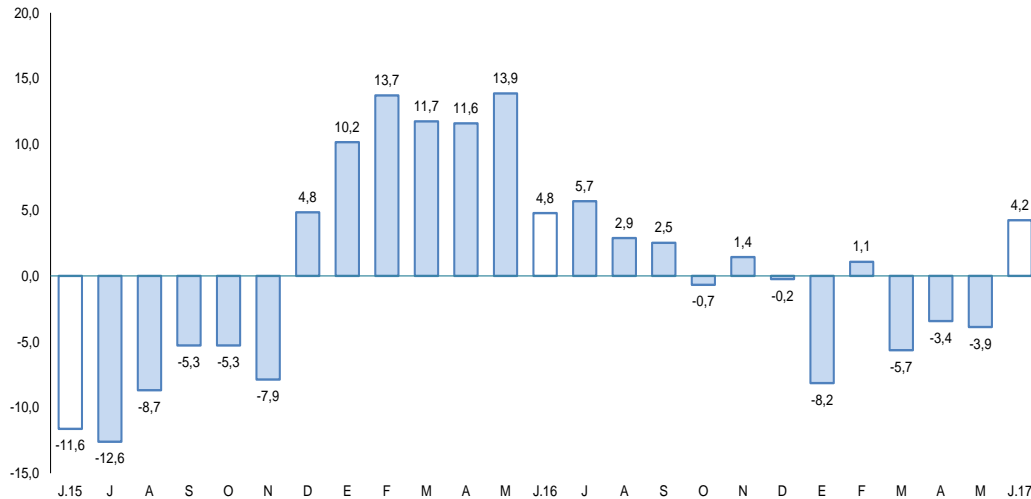

Fuente: BCRP, Sucursal Arequipa en base a información de las Empresas Industriales..

- Los **despachos de cemento** orientados al mercado nacional, en el mes de junio, fueron de 174 096 toneladas métricas, con una evolución positiva de 4,2 por ciento al compararlo con igual mes del año 2016.
- En el período acumulado de enero a junio del año en curso, los despachos alcanzaron la suma de 1 039 915 toneladas, mostrando un descenso de 2,8 por ciento en comparación a los despachos efectuados en igual período del año anterior.



**El empleo formal en las empresas de más de 10 trabajadores en la ciudad de Arequipa, en el mes de junio, aumentó en 1,6 por ciento, en el periodo interanual.**

## Ciudad de Arequipa: Índice mensual de empleo en empresas privadas formales de 10 a más trabajadores

(Octubre 2010 = 100)

	Junio			Enero - Junio		
	2016	2017	Var.%	2016	2017	Var.%
Extractiva 2/	192,7	218,6	13,4	194,6	214,6	10,2
Industria manufacturera	104,1	102,8	-1,2	105,1	103,2	-1,8
Comercio	120,4	118,0	-2,0	118,9	118,2	-0,6
Transporte, almacenes y comunicaciones	139,8	150,6	7,7	134,2	150,4	12,1
Servicios 3/	127,4	126,9	-0,4	116,3	117,7	1,3
<b>Total</b>	<b>125,0</b>	<b>126,9</b>	<b>1,6</b>	<b>120,5</b>	<b>123,5</b>	<b>2,4</b>

Nota: La información corresponde al primer día de cada mes.

1/ Cifras preliminares.

2/ Conformada por las subramas agricultura, pesca y minería.

3/ Conformada por las subramas servicios prestados a empresas, restaurantes y hoteles, establecimientos financieros, enseñanza, servicios sociales y comunales; y electricidad, gas y agua.

Fuente: MTPE - Encuesta Nacional de Variación del Empleo (ENVME)

Elaboración: BCRP, Sucursal Arequipa. Departamento de Estudios Económicos.

## Ciudad de Arequipa Crecimiento del empleo formal urbano

(Var.% con respecto a similar mes del año anterior)

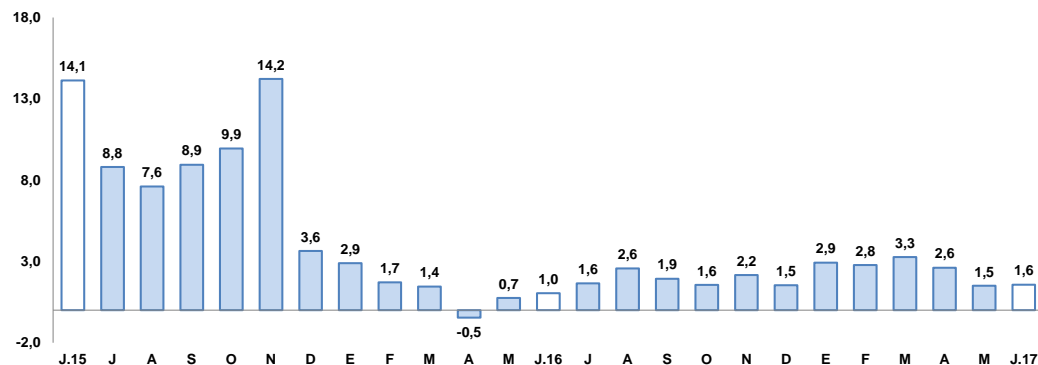

Fuente: Ministerio de Trabajo y Promoción del Empleo.

- El **empleo formal** en la ciudad de Arequipa en empresas privadas formales de 10 a más trabajadores, aumentó en 1,6 por ciento, manteniendo un crecimiento continuo durante 12 meses. Dicho incremento se sustentó en el mayor dinamismo de las actividades extractiva (13,4 por ciento) y de transporte, almacenamiento y comunicaciones (7,7 por ciento). Resultado que fue atenuado parcialmente por la contracción del comercio (-2,0 por ciento), servicios (-0,4 por ciento) y manufactura (-1,2 por ciento).
- En lo que va del año, el empleo acumuló un incremento de 2,4 por ciento, debido al desempeño positivo de los sectores de transporte, almacenes y comunicaciones (12,1 por ciento), extractivo (10,2 por ciento) y servicios (1,3 por ciento); en contraste con la contracción registrada en los sectores de manufactura (-1,8 por ciento) y comercio (-0,6 por ciento).

El saldo de créditos al finalizar el mes de junio, equivalente a S/ 10 118 millones, mostró una variación positiva de 4,1 por ciento, en el periodo interanual. La Banca Múltiple y las Instituciones No Bancarias registraron una expansión de 0,7 por ciento y 12,0 por ciento, respectivamente.

## Crédito Directo

(Saldos a fin de periodo en millones de nuevos soles)

	Estructura %	Junio		Var.% Nominal Jun-17 / Jun-16
		Jun-17	2016	
<b>Banco de la Nación</b>	<b>2,0</b>	<b>188</b>	<b>199</b>	<b>5,6</b>
<b>Agrobanco</b>	<b>0,4</b>	<b>48</b>	<b>36</b>	<b>-24,2</b>
<b>Banca Múltiple</b>	<b>65,1</b>	<b>6 537</b>	<b>6 584</b>	<b>0,7</b>
<b>Instituciones No Bancarias</b>	<b>32,6</b>	<b>2 946</b>	<b>3 299</b>	<b>12,0</b>
Financieras	10,0	950	1 012	6,5
Cajas Municipales	21,8	1 936	2 208	14,1
Cajas Rurales	0,7	56	68	22,1
Edpymes	0,1	4	10	136,5
Arrendamiento Financiero	0,0	0	0	-
<b>TOTAL</b>	<b>100,0</b>	<b>9 720</b>	<b>10 118</b>	<b>4,1</b>
<b>Empresas</b>	<b>61,1</b>	<b>6 021</b>	<b>6 179</b>	<b>2,6</b>
<b>Personas</b>	<b>38,9</b>	<b>3 699</b>	<b>3 939</b>	<b>6,5</b>
Consumo	24,2	2 213	2 445	10,5
Hipotecario	14,8	1 486	1 494	0,6
MN	85,8	8 327	8 684	4,3
ME	14,2	1 393	1 434	2,9
ME (Mill. US\$)		424	441	4,1

1/ Ajuste en Créditos a Empresas

2/ Debido al redondeo de los datos parciales, los totales pueden diferir de la suma de las partes

Fuente: Superintendencia de Banca, Seguros y AFP.

## Variación del crédito directo

(Var.% con respecto a similar mes del año anterior)

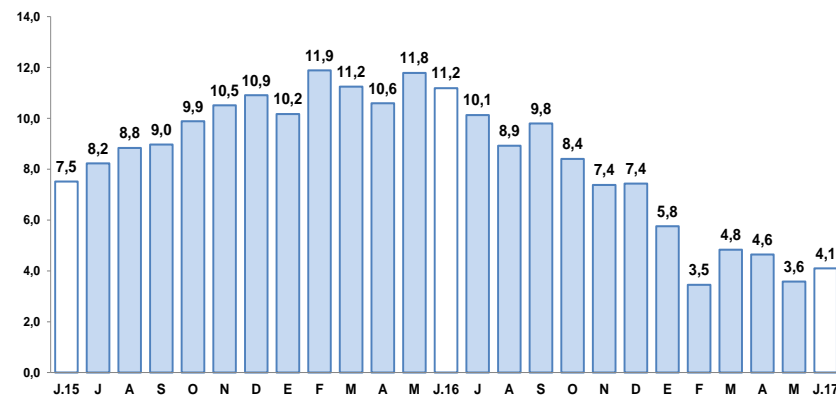

Fuente: Superintendencia de Banca, Seguros y AFP.

- Según el **tipo de crédito**, las mayores colocaciones correspondieron a créditos a empresas, las que concentraron el 61,1 por ciento de las operaciones; en tanto que los créditos a personas alcanzaron el 38,9 por ciento del total; al interior de ellos, los créditos de consumo registraron una variación positiva de 10,5 por ciento, mientras que los préstamos hipotecarios mostraron leve incremento de 0,6 por ciento en el periodo interanual.

Los depósitos crecieron 9,5 por ciento en el periodo interanual. La modalidad ahorro fue la que registró la mayor expansión (10,8 por ciento). Por tipo de moneda, los depósitos en MN se incrementaron 13,3 por ciento, mientras que los de ME solo crecieron 0,6 por ciento.

## Depósitos

(Saldos a fin de periodo en millones de nuevos soles)

	Estructura % Jun-17	Junio		Var.% Nominal Jun-17 / Jun-16
		2016	2017	
<b>Banco de la Nación</b>	<b>7,0</b>	<b>537</b>	<b>585</b>	<b>8,9</b>
<b>Banca Múltiple</b>	<b>58,3</b>	<b>4 507</b>	<b>4 866</b>	<b>8,0</b>
<b>Instituciones No Bancarias</b>	<b>34,7</b>	<b>2 572</b>	<b>2 892</b>	<b>12,4</b>
Financieras	3,6	455	298	-34,5
Cajas Municipales	30,6	2 086	2 551	22,3
Cajas Rurales	0,5	31	43	40,9
<b>TOTAL</b>	<b>100,0</b>	<b>7 616</b>	<b>8 343</b>	<b>9,5</b>
Vista	18,5	1 477	1 546	4,7
Ahorro	40,0	3 010	3 335	10,8
Aplazo	41,5	3 130	3 461	10,6
MN	72,8	5 358	6 070	13,3
ME	27,2	2 258	2 272	0,6
ME (Mill. US\$)		686	699	1,8

1/ Debido al redondeo de los datos parciales, los totales pueden diferir de la suma de las partes  
Fuente: Superintendencia de Banca, Seguros y AFP.

## Variación de los depósitos

(Var.% con respecto a similar mes del año anterior)

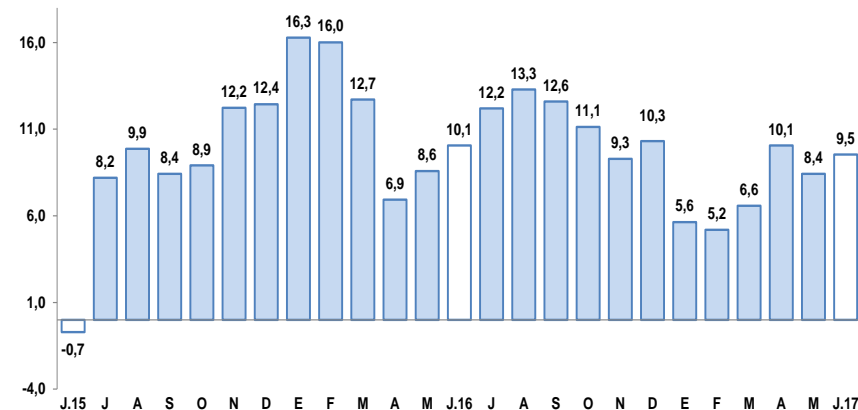

Fuente: Superintendencia de Banca, Seguros y AFP.

La inversión pública en Junio (S/ 126 millones) registró una variación positiva de 47,2 por ciento, como resultado de un mayor gasto en el Gobierno Regional principalmente. En el período acumulado, se alcanzó una expansión de 45,1 por ciento.

## Inversión Pública 1/ 2/ (En millones de nuevos soles)

	Junio			Enero - Junio		
	2016	2017	Var.% real	2016	2017	Var.% real
Gobierno Nacional	17	20	9,0	94	76	-22,1
Gobierno Regional	29	63	109,6	94	337	247,7
Gobiernos locales	36	43	14,8	227	209	-10,7
<b>Total</b>	<b>83</b>	<b>126</b>	<b>47,2</b>	<b>415</b>	<b>622</b>	<b>45,1</b>

1/ Información actualizada al 30 de junio de 2017.

2/ Comprende la adquisición de activos no financieros.

Fuente: MEF.

Elaboración: BCRP, Sucursal Arequipa. Departamento de Estudios Económicos.

## Variación de la Inversión Pública

(Var. % real con respecto a similar mes del año anterior)

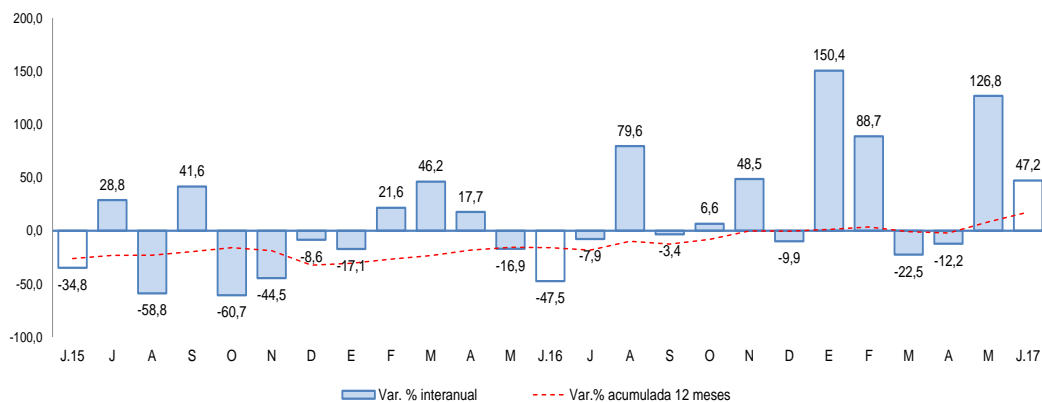

Fuente: Ministerio de Economía y Finanzas.

Entre los principales proyectos ejecutados por el **Gobierno Nacional** destacan:

- Construcción y mejoramiento de la carretera Camaná - Div. Quilca - Matarani - Ilo - Tacna, con una inversión de S/ 8,0 millones.
- Mejoramiento de los servicios del desembarcadero pesquero artesanal en la localidad de Quilca, distrito de Quilca, provincia de Camaná, con S/ 1,9 millones.
- Mejoramiento de la carretera EMP.AR-105 (ACOY) - Andamayo - Viraco - Dv. Machahuay - Andagua - Ayo - Huambo - Cabanaconde - Chivay - Vizcachén - EMP. PE-34A (Dv. Vizcachane), con una inversión de S/ 1,4 millones.

En el caso del **Gobierno Regional** fueron:

- Mejoramiento de la carretera Variante de Uchumayo, entre el puente San Isidro y la vía de Evitamiento, provincia de Arequipa con S/ 41,6 millones.
- Majes Siguas - II Etapa, con S/ 4,1 millones.
- Mejoramiento de los servicios de salud del hospital Camaná, con S/ 1,5 millones.

Y de los **gobiernos locales** son:

- Mejoramiento y ampliación del sistema de agua potable y alcantarillado en los anexos de Chaparra, provincia de Caravelí, con S/ 2,4 millones.
- Mejoramiento de los servicios de agua potable en Camaná, con S/ 2,0 millones.