

BANCO CENTRAL DE RESERVA DEL PERU
SUCURSAL AREQUIPA



TACNA: Síntesis de Actividad Económica
Octubre 2016¹

Departamento de Estudios Económicos

¹ En el presente informe participaron: Lizzie Jugo, Judith Reátegui y Nilda Cabrera

ÍNDICE

	<i>Página</i>
RESUMEN EJECUTIVO	3
I. ACTIVIDAD PRODUCTIVA.....	4
1. Actividad primaria	4
1.1 Sector agropecuario.....	4
1.2 Sector minería	5
2. Otros indicadores sectoriales	7
2.1 Arribos a los establecimientos de hospedaje.....	7
II. SECTOR EXTERNO	7
1. Exportaciones	7
III. CRÉDITO Y DEPÓSITOS.....	8
1. Crédito	8
2. Depósitos.....	10
IV. EJECUCION DEL PRESUPUESTO DE GASTOS DEL GOBIERNO GENERAL.....	12
1. Ejecución del Gasto corriente no financiero	12
2. Ejecución del Gasto de Capital	12
V. ANEXOS	14

RESUMEN EJECUTIVO

Principales hechos de importancia

- En octubre los **sectores agropecuario y minero** registraron una contracción de 26,2 por ciento y 7,7 por ciento respectivamente, en comparación a similar mes del 2015.
- En otros **indicadores económicos**, los **créditos** presentaron una contracción de 11,3 por ciento y los **depósitos** aumentaron un 8,0 por ciento; mientras que la tasa de morosidad en el mes de setiembre fue de 5,2 por ciento. El **gasto de capital** registró una variación positiva de 18,3 por ciento.

Actividad primaria

- En el período interanual, el **sector agropecuario** registró una variación negativa de 26,2 por ciento con relación a similar mes del año anterior; debido a la contracción del **subsector agrícola** (-42,2 por ciento) por la menor producción orientada al mercado externo (-58,6 por ciento) e interno (-24,1 por ciento), en el primer caso debido a la disminución en la producción de orégano (-58,5 por ciento) y sandía (-95,8 por ciento); mientras que en el segundo caso, se explicó por la menor producción de alfalfa (-8,1 por ciento), maíz chala (-9,6 por ciento), pimienta (-28,6 por ciento), entre otros; atenuado parcialmente por el crecimiento del **subsector pecuario** (2,7 por ciento), determinado por la mayor producción de carne de ave (3,4 por ciento), huevos (20,1 por ciento) y carne de porcino (1,6 por ciento). En lo que va del año, la producción agropecuaria se redujo 2,3 por ciento, debido a la contracción del subsector agrícola (-4,9 por ciento), atenuada por el crecimiento del subsector pecuario (3,3 por ciento).
- El **sector minero**, en el período interanual, experimentó un resultado negativo de 7,7 por ciento, por el menor volumen de extracción de oro (-48,2 por ciento) y molibdeno (-22,3 por ciento) contrarrestado por la mayor producción de cobre (4,9 por ciento). Entre los meses de enero y octubre, el sector minero se contrajo 9,4 por ciento debido a la caída del cobre (-3,4 por ciento), molibdeno (-19,2 por ciento) y oro (-10,9 por ciento) principalmente.

Otros indicadores de actividad económica

- Los **créditos** disminuyeron en 11,3 por ciento y los **depósitos** tuvieron una evolución positiva de 8,0 por ciento al compararlos con similar mes del año anterior. La **morosidad** en el mes de setiembre fue de 5,2 por ciento.
- Los **gastos de capital** en Tacna, fueron de S/ 35 millones y registraron una variación positiva de 18,3 por ciento en el período interanual, en términos reales. En lo que va del año, los gastos de capital acumularon la cifra de S/ 499 millones, superior en 95,0 por ciento a la reportada en similar período del año 2015.

CUADRO N° 1
TACNA: OTROS INDICADORES DE ACTIVIDAD ECONOMICA
(Variación % respecto a similar mes del año anterior)

	May. 16	Jun. 16	Jul.16	Ago.16	Set.16	Oct.16
Arribos a establecimientos de hospedaje	↑ 2,9	↑ 4,0	↑ 7,2	↑ 18,6	↓ -3,0	..
Crédito total 2/	↑ 6,3	↑ 6,4	↑ 5,7	↓ -1,5	↓ -10,8	↓ -11,3
Depósitos2/	↑ 5,9	↑ 2,1	↑ 8,3	↑ 6,3	↑ 6,6	↑ 8,0
Gasto Público1/	↑ 59,9	↑ 16,1	↓ -4,1	↑ 26,0	↑ 32,2	↑ 8,6
Inversión Pública 1/	↑ 106,5	↑ 27,0	↓ -30,9	↑ 299,4	↑ 61,0	↑ 25,3

1/ En términos reales.

2/ En términos nominales.

Fuentes: BCRP – Sucursal Arequipa, SBS, MTPE y MEF.

Elaboración: BCRP, Sucursal Arequipa, Departamento de Estudios Económicos

I. ACTIVIDAD PRODUCTIVA

1. Actividad primaria

1.1 Sector agropecuario

- En octubre, la **actividad agropecuaria** decreció 26,2 por ciento en relación a similar mes del año anterior, debido a la menor producción del subsector agrícola (-42,2 por ciento) dirigida tanto al mercado externo y agroindustria como al mercado interno. En lo que va del año, el sector agropecuario viene mostrando una contracción de 2,3 por ciento, ante una menor oferta de productos agrícolas (-4,9 por ciento), contrarrestado parcialmente por una mayor producción del subsector pecuario (3,3 por ciento).

CUADRO N° 2
TACNA: SECTOR AGROPECUARIO 1/
(Miles de toneladas)

Subsectores	Estructura Porcentual 2014 2/	Octubre				Enero - Octubre			
		2015	2016	Var.%	Contribución al crecimiento 3/	2015	2016	Var.%	Contribución al crecimiento 3/
AGRÍCOLA	80,6			-42,2	-27,2			-4,9	-2,9
Orientada al mercado externo y agroindustria 2/	66,7			-58,6	-19,8			-7,4	-2,1
Cebolla	2,7	0,5	0,8	54,5	0,6	16,5	16,8	2,0	0,0
Olivo	48,8	0,0	0,0	-	-	29,5	27,8	-5,6	0,0
Orégano	10,9	1,2	0,5	-58,5	-15,1	7,2	6,8	-5,3	-0,9
Sandía	0,5	3,6	0,2	-95,8	-5,4	7,5	4,7	-36,4	-1,6
Vid	1,9	0,0	0,0	-	-	7,0	4,9	-31,0	-0,9
Orientada al mercado interno 2/	13,9			-24,1	-7,4			0,0	0,0
Alfalfa	5,0	22,5	20,7	-8,1	-0,9	200,2	220,2	10,0	1,1
Ají	2,3	0,0	0,0	-	-	7,2	8,6	18,8	0,6
Maíz amiláceo	0,3	0,0	0,0	-10,7	0,0	0,7	0,9	30,4	0,0
Maíz chala	1,9	12,3	11,1	-9,6	-0,5	105,8	96,5	-8,9	-0,4
Maíz choclo	0,2	0,2	0,0	-83,6	-0,3	1,5	1,5	-3,0	0,0
Papa	0,6	0,1	0,2	69,6	0,1	6,4	5,9	-7,4	-0,1
Pimiento	0,5	0,2	0,2	-28,6	-0,3	2,0	1,5	-25,2	-0,2
Tomate	1,2	0,6	0,6	-0,9	0,0	7,1	6,6	-7,7	-0,2
Zapallo	0,5	5,6	2,1	-61,4	-6,0	9,5	5,7	-40,0	-2,4
PECUARIO	19,4			2,7	1,0			3,3	1,3
Carne de ave	11,1	1,3	1,4	3,4	0,7	51,1	53,8	5,4	1,3
Carne de porcino	1,7	0,2	0,2	1,6	0,1	7,1	7,4	3,0	0,1
Carne de vacuno	0,8	0,1	0,1	-4,6	-0,1	3,7	3,6	-3,2	-0,1
Huevos	1,5	0,2	0,2	20,1	0,5	6,7	7,2	7,5	0,2
Leche	4,0	2,0	1,9	-3,8	-0,3	16,1	15,6	-3,1	-0,2
SECTOR AGROPECUARIO	100,0			-26,2	-26,2			-2,3	-2,3

1/ Cifras preliminares.

2/ A precios de 2007

3/ En base a la estructura de similar periodo de 2014

Fuente: Gerencia Regional de Agricultura y Riego-Tacna.

Elaboración: BCRP - Sucursal Arequipa. Departamento de Estudios Económicos.

- El descenso registrado en el **subsector Agrícola** se explicó por una menor producción de productos dirigidos tanto al mercado externo y agroindustria (-58,6 por ciento) como de aquellos productos orientados al mercado interno (-24,1 por ciento). En el primer caso, se debió a la menor producción de orégano (-58,5 por ciento) y sandía (-95,8 por ciento); mientras que en el segundo caso, obedeció a la menor producción de alfalfa (-8,1 por ciento), maíz chala (-9,6 por ciento), pimiento (-28,6 por ciento), tomate (-0,9 por ciento) y zapallo (-61,4). Entre enero y octubre, el subsector agrícola registró una reducción, fundamentalmente por la caída en producción de cultivos dirigidos al mercado externo y agroindustria (-7,4 por ciento) como olivo (-5,6 por ciento), orégano (-5,3 por ciento), sandía (-36,4 por ciento) y vid (-31,0 por ciento).

- El incremento del **subsector pecuario** se debió a la mayor producción registrado del sector avícola, tanto de carne (3,4 por ciento) como de huevos (20,1 por ciento) debido a un mayor registro de saca y un buen manejo de gallinas ponedoras; además de una mayor producción de carne de porcino (1,6 por ciento). En lo que va del año, el resultado del subsector pecuario no fue diferente, registrando un dinamismo positivo debido a la mayor producción de carne de ave (5,4 por ciento), huevos (7,5 por ciento) y carne de porcino (3,0 por ciento).
- En cuanto al avance de las siembras de la presente **campaña de siembras 2016/2017**, se registró una superficie acumulada de 4 189 hectáreas, siendo superior en 21,4 por ciento respecto al mismo período de la campaña anterior (2015/2016). Las mayores áreas instaladas fueron registrados tanto de cultivos transitorios (17,5 por ciento) como permanentes/semipermanentes (37,3 por ciento). En el primer caso se explicó por la mayor expansión de cultivos como el ají (28,2 por ciento), maíz chala (16,5 por ciento), maíz choclo (50,0 por ciento), sandía (96,4 por ciento) y zapallo (43,9 por ciento), entre los principales; mientras que en el segundo caso se explicó básicamente por mayores áreas instaladas de alfalfa (132,4 por ciento) y olivo (25,4 por ciento).

CUADRO N° 3
TACNA: SUPERFICIE SEMBRADA 1/
(Hectáreas)

	Campaña agrícola 2/		Variación	
	2016/2017	2015/2016	Absoluta	Porcentual
Cultivos transitorios	2 772	3 258	486	17,5
Ají	579	742	163	28,2
Ají pprika	50	61	11	22,0
Arveja grano verde	6	9	3	50,0
Camote	6	18	12	200,0
Cebolla	98	117	19	19,4
Haba grano verde	57	55	-2	-3,5
Maíz amarillo duro	9	23	14	155,6
Maíz amilceo	378	310	-68	-18,0
Maíz chala	570	664	94	16,5
Maíz choclo	82	123	41	50,0
Papa	244	210	-34	-13,9
Sanda	137	269	132	96,4
Tomate	66	79	13	19,7
Zapallo	57	82	25	43,9
Otros	433	496	63	14,5
Cultivos permanentes y semipermanentes	678	931	253	37,3
Alfalfa	37	86	49	132,4
Manzana	19	17	-2	-10,5
Meln	8	21	13	162,5
Olivo	564	707	143	25,4
Organo	0	19	19	-
Vid	18	20	2	11,1
Otros	32	61	29	90,6
Total	3 450	4 189	739	21,4

1/ Cifras preliminares.

2/ De agosto a octubre.

Fuente: Gerencia Regional de Agricultura y Riego - Tacna.

Elaboracin: BCRP - Sucursal Arequipa. Departamento de Estudios Econmicos.

1.2 Sector minera

- En el mes de octubre, la **actividad minera** se contrajo 7,7 por ciento en el perodo interanual, ante la menor extraccin de oro (-48,2 por ciento) principalmente producida por la empresa minera Minsur y molibdeno (-22,3 por ciento) por la empresa Southern Per Copper

Corporation; en contraste se registró una mayor producción de cobre (4,9 por ciento) y plata (1,4 por ciento). Cabe mencionar que Tacna se ubicó en la séptima ubicación en la producción de cobre a nivel nacional con una participación de 5,7 por ciento.

- En lo que va del presente año, el sector minero viene registrando una disminución de 9,4 por ciento, explicado por la menor producción de todos los minerales. Básicamente se destaca la menor extracción de cobre (-3,4 por ciento), molibdeno (-19,2 por ciento) y oro (-10,9 por ciento). En el periodo acumulado, el departamento de Tacna viene ocupando la séptima ubicación en la producción de cobre a nivel nacional con una participación de 5,9 por ciento.

CUADRO N° 4
TACNA: SECTOR MINERÍA 1/
(Variación % real respecto a similar periodo del año anterior)

Mineral	Estructura Porcentual 2014 2/	Octubre				Enero - Octubre			
		2015	2016	Var.%	Contribución 3/	2015	2016	Var.%	Contribución 3/
Cobre (TMF)	62,7	11 909	12 493	4,9	2,9	117 919	113 905	-3,4	-2,0
Oro (KGF)	6,1	360	186	-48,2	-3,4	3 274	2 918	-10,9	-0,7
Plata (KGF)	1,5	4 507	4 568	1,4	0,0	45 081	43 111	-4,4	-0,1
Molibdeno (TMF)	29,7	620	482	-22,3	-7,3	6 692	5 408	-19,2	-6,7
SECTOR MINERÍA 2/	100,0			-7,7	-7,7			-9,4	-9,4

1/ Cifras preliminares.

2/ A precios de 2007

3/ En base a la estructura de similar periodo de 2014.

Fuente: Ministerio de Energía y Minas.

Elaboración: BCRP - Sucursal Arequipa. Departamento de Estudios Económicos.

GRÁFICO N° 1
TACNA: VARIACIÓN DE LA PRODUCCIÓN MINERA
(Variación % real respecto a similar mes del año anterior)

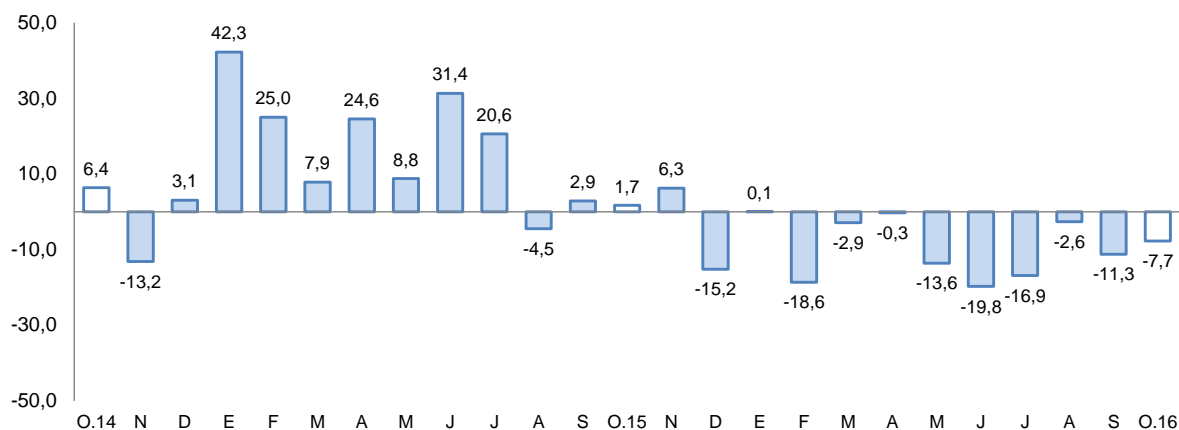

Fuente: Ministerio de Energía y Minas.

Elaboración: BCRP - Sucursal Arequipa. Departamento de Estudios Económicos.

- La cotización internacional de los principales metales, en el periodo interanual, registró resultados mixtos. Los productos que mostraron resultados positivos fueron el precio del oro (9,2 por ciento), plata (11,8 por ciento), plomo (18,1 por ciento) y zinc (33,0 por ciento); mientras que se reportó un descenso en la cotización del precio del cobre (-9,6 por ciento).

2. Otros indicadores sectoriales

2.1 Arribos a los establecimientos de hospedaje

- El **arribo de turistas** a los establecimientos de hospedaje de Tacna, en el mes de setiembre 2016 fue de 50 538 personas, con una variación negativa de 3,0 por ciento al compararlo con igual mes del año 2015, determinado por la contracción registrada en el turismo nacional en 6,2 por ciento, contrarrestada parcialmente por el incremento en el turismo extranjero en 7,0 por ciento. Los turistas nacionales en su mayoría provinieron de los departamentos de Lima, Arequipa, Puno y Moquegua; mientras que la procedencia de los visitantes extranjeros se dio mayormente del vecino país de Chile (88,4 por ciento) y en menor medida de Corea del Norte, Brasil y Argentina.
- En el período acumulado al mes de setiembre del año en curso, el número de visitantes a Tacna fue de 522 219 turistas, cifra superior en 5,4 por ciento respecto a igual lapso del año 2015; determinado por el crecimiento tanto del turismo nacional en 5,9 por ciento, como del turismo receptivo en 4,4 por ciento. El promedio de permanencia de estos turistas fue de 1,34 días.

GRAFICO N° 2
TACNA: VARIACIÓN DE ARRIBOS A ESTABLECIMIENTOS DE HOSPEDAJE
(Variación %)

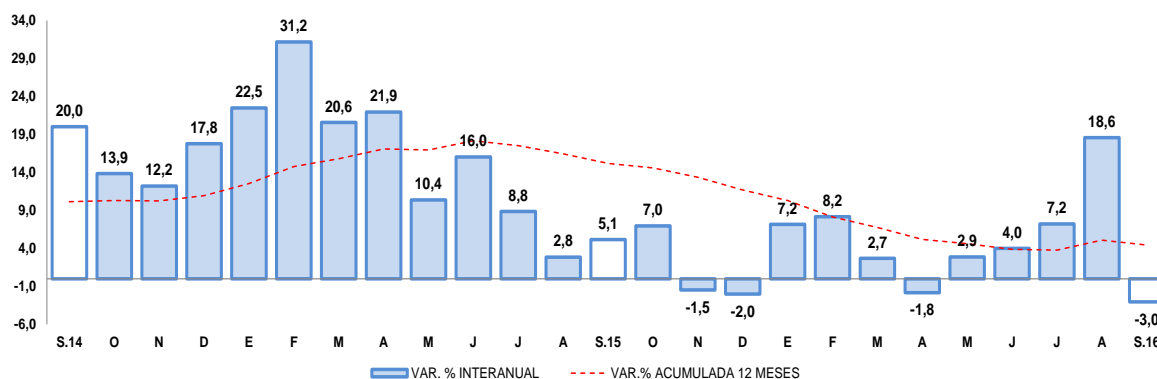

Fuente: Encuesta Mensual a Establecimientos de Hospedaje- MINCETUR.
Elaboración: BCRP, Sucursal Arequipa, Departamento de Estudios Económicos

II. SECTOR EXTERNO

1. Exportaciones

- En octubre las exportaciones totalizaron US\$ 25,6 millones, que significó un crecimiento de 78,8 por ciento, ante los mayores envíos de productos tradicionales de naturaleza minera (245,5 por ciento) derivados del cobre y molibdeno; mientras que se registró una contracción de los envíos de productos no tradicionales (-15,8 por ciento), básicamente por los menores envíos de productos pesqueros (-5,1 por ciento) asociado a pescado congelado, en conserva y seco; además de textiles (-32,8 por ciento) como prendas de vestir y fibras textiles, y productos químicos (-37,2 por ciento); entre los principales.
- En lo que va del año, las exportaciones sumaron US\$ 139,3 millones, con una contracción de 40,2 por ciento, ante los menores embarques de productos tradicionales mineros (-63,7 por ciento) asociado al molibdeno, hierro y oro; en contraste, se registró un mayor dinamismo en los envíos de los productos no tradicionales relacionado al rubro pesquero (27,1 por ciento), maderas, papeles y derivados (12,3 por ciento), y sidero-metalúrgicos (45,0 por ciento).

- Las exportaciones entre enero y octubre se concentraron en cuatro países (72,9 por ciento) siendo en primer lugar, Chile (41,1 por ciento), seguido de la República Popular de China (13,7 por ciento), Brasil (9,2 por ciento) y los Estados Unidos de América (8,8 por ciento). A nivel de productos, a Chile fueron enviados minerales de molibdeno y sus concentrados (42,2 por ciento), a la República Popular China minerales de cobre y sus concentrados (63,6 por ciento), a Brasil aceitunas preparadas o conservadas (59,9 por ciento) y a Estados Unidos de América filetes de pescado fresco o congelado (77,5 por ciento).
- A nivel de los principales productos, la estructura de las exportaciones registró a minerales de molibdeno y sus concentrados con la mayor participación (28,7 por ciento), siendo sus principales mercados de destino Chile, Países Bajos y Corea del Sur; seguido de minerales de cobre y sus concentrados (8,7 por ciento) y aceitunas preparadas o conservadas (7,1 por ciento); entre otros.

CUADRO N° 5
TACNA: EXPORTACIONES POR GRUPO DE PRODUCTOS 1/
(Valor FOB en millones de US\$)

TIPO	Octubre			Enero - Octubre		
	2015	2016	Var. %	2015	2016	Var. %
PRODUCTOS TRADICIONALES	5,2	17,9	245,5	149,2	54,1	-63,7
Pesqueros	0,0	0,0	-	0,0	0,0	-
Agrícolas	0,0	0,0	-	0,0	0,0	220,9
Mineros	5,2	17,9	245,5	149,2	54,1	-63,7
Petróleo y Derivados	0,0	0,0	-	0,0	0,0	-93,1
PRODUCTOS NO TRADICIONALES	9,1	7,7	-15,8	84,0	85,2	1,4
Agropecuario	2,8	3,6	28,0	33,3	32,2	-3,4
Pesquero	2,5	2,4	-5,1	22,8	29,0	27,1
Textiles	0,9	0,6	-32,8	7,6	6,4	-15,9
Maderas y papeles y sus derivados	0,5	0,5	8,3	5,5	6,2	12,3
Químicos	0,4	0,3	-37,2	4,1	2,2	-46,5
Minerales no metálicos	0,1	0,0	-41,4	0,8	0,6	-23,2
Sidero-Metalúrgicos	0,0	0,1	4102,2	0,2	0,3	45,0
Metal-mecánicos	1,7	0,0	-98,0	7,9	7,2	-9,3
Otros	0,1	0,1	-23,8	1,8	1,2	-31,8
TOTAL EXPORTACIONES	14,3	25,6	78,8	233,2	139,3	-40,2

1/ Cifras preliminares.

Fuente: SUNAT.

Elaboración: BCRP - Sucursal Arequipa. Departamento de Estudios Económicos.

III. CRÉDITO Y DEPÓSITOS

1. Crédito

- Los **créditos** en Tacna, al finalizar el mes de octubre tuvieron un saldo de S/ 1 906 millones y una variación negativa de 11,3 por ciento, respecto a igual mes del año 2015. El Banco de la Nación colocó el 3,2 por ciento y sus créditos se incrementaron 6,6 por ciento, por mayores colocaciones en moneda nacional; Agrobanco participó con el 1,0 por ciento y tuvo un aumento de 5,9 por ciento; la banca múltiple canalizó el 63,4 por ciento del crédito total y registró una variación negativa de 21,0 por ciento en el período analizado, al disminuir sus colocaciones en moneda extranjera, contrarrestadas parcialmente por el aumento en moneda nacional; las instituciones no bancarias que participaron con el 32,4 por ciento, incrementaron sus colocaciones 13,4 por ciento, por el aumento de las correspondientes a moneda nacional. Los créditos estuvieron conformados en un 86,6 por ciento por moneda nacional, los que tuvieron un aumento de 10,0 por ciento en el período interanual; mientras que los créditos en moneda extranjera significaron el 13,4 por ciento y sus saldos se contrajeron 60,6 por ciento.



CUADRO N° 6
TACNA: CREDITO DIRECTO
(SalDOS en millones de soles)

	Estructura % Oct-16	Octubre		Var.% Nominal
		2015	2016	Oct-16 / Oct-15
Banco de la Nación	3,2	57	61	6,6
Agrobanco	1,0	18	19	5,9
Banca Múltiple	63,4	1 530	1 209	-21,0
Instituciones No Bancaria	32,4	544	617	13,4
Financieras	8,5	146	161	10,2
Cajas Municipales	23,9	398	456	14,6
Cajas Rurales	0,0	0	0	-
Edpymes	0,0	0	0	143,5
Arrendamiento Financiero	0,0	0	0	-
TOTAL	100,0	2 150	1 906	-11,3
Empresas	65,3	1 540	1 245	-19,1
Personas	34,7	610	661	8,4
Consumo	26,7	457	509	11,2
Hipotecario	8,0	152	152	0,0
MN	86,6	1 501	1 650	10,0
ME	13,4	649	256	-60,6
ME (Mill. US\$)		198	76	-61,5

1/ Ajuste en Créditos a Empresas

2/ Debido al redondeo de los datos parciales, los totales pueden diferir de la suma de las partes

Fuente: SBS y AFP.

Elaboración: BCRP, Sucursal Arequipa, Departamento de Estudios Económicos

- Por tipo de crédito, las mayores colocaciones correspondieron a créditos a empresas, con una participación del 65,3 por ciento, las que tuvieron una caída de 19,1 por ciento en el período interanual; los créditos a personas representaron el 34,7 por ciento y fueron superiores en 8,4 por ciento, al interior de ellos los créditos de consumo tuvieron un aumento de 11,2 por ciento, mientras que los hipotecarios se mantuvieron sin variación significativa.

TACNA: VARIACIÓN DEL CREDITO DIRECTO
(Variación % respecto a similar mes del año anterior)

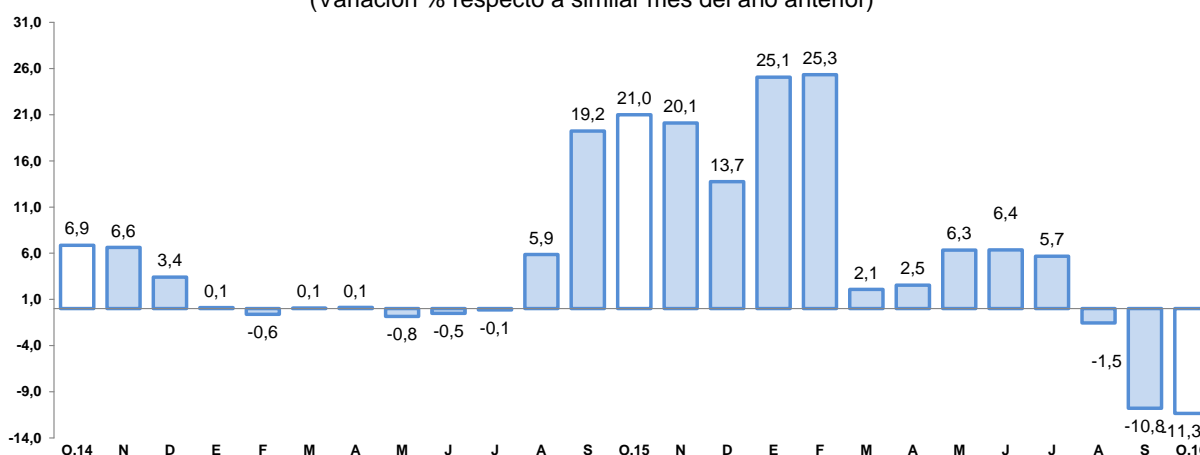

Fuente: SBS y AFP
Elaboración: BCRP, Sucursal Arequipa, Departamento de Estudios Económicos

- La **tasa de morosidad** registrada en el mes de setiembre fue de 5,2 por ciento, con un aumento de 0,8 puntos en comparación a la registrada en igual mes del año 2015, correspondiendo las tasas más elevadas a Edpymes con 17,2 por ciento, Agrobanco con 8,4 por ciento y a las Cajas Municipales de Ahorro y Crédito con 6,2 por ciento.

GRAFICO N° 4
TACNA: TASA DE MOROSIDAD 1/2/
(Porcentajes)

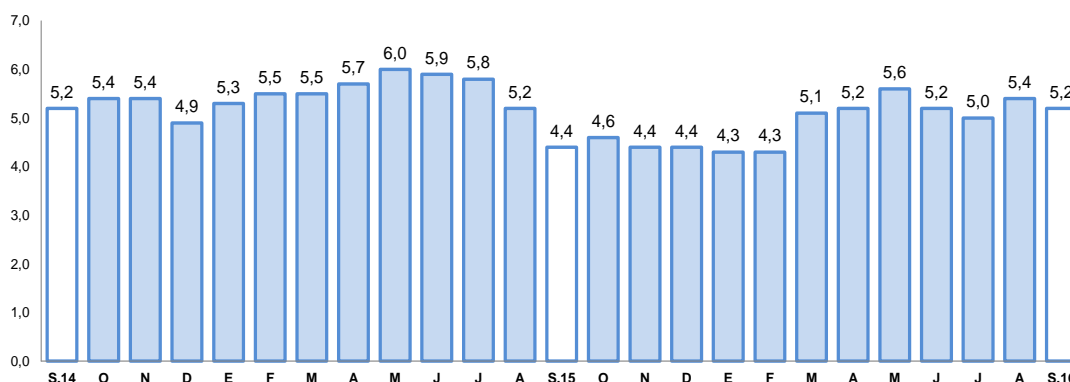

1/ Preliminar.
2/ Morosidad = (créditos vencidos + créditos en cobranza judicial) / colocaciones brutas.
Fuente: SBS y AFP
Elaboración: BCRP, Sucursal Arequipa, Departamento de Estudios Económicos

2. Depósitos

- Los **depósitos** al último día de octubre, registraron un saldo de S/ 1 554 millones, superior en 8,0 por ciento en comparación a igual mes del año anterior; el Banco de la Nación captó el 17,1 por ciento del total del sistema y sus saldos tuvieron una contracción de 3,3 por ciento, al disminuir sus captaciones en la modalidad a la vista moneda nacional; la banca múltiple captó el 55,1 por ciento y sus saldos crecieron 7,4 por ciento, debido a mayores captaciones en casi todas las modalidades, excepto plazo en moneda nacional; las empresas no bancarias, cuya participación fue de 27,8 por ciento, mostraron una variación positiva de 18,0 por ciento, determinada por mayores saldos en la modalidad a plazo en moneda nacional y ahorros en ambas monedas. Por tipo de moneda, los depósitos y obligaciones estuvieron conformados en



un 70,8 por ciento por moneda nacional, cuyos saldos crecieron 9,6 por ciento; el 29,2 por ciento restante estuvo conformado por moneda extranjera y sus saldos fueron superiores en 4,5.

- Por modalidad de captación, los depósitos en ahorros tuvieron la mayor participación (42,4 por ciento); seguidos de los depósitos a plazo con 36,2 por ciento y los depósitos a la vista con el 21,4 por ciento; los ahorros registraron un crecimiento de 16,6 por ciento, los depósitos a plazo en 5,8 por ciento, mientras que los depósitos a la vista se contrajeron 2,7 por ciento.

CUADRO N° 7
TACNA: DEPÓSITOS
(Saldos en millones de soles)

	Estructura % Oct-16	Octubre		Var.% Nominal Oct-16 / Oct-15
		2015	2016	
Banco de la Nación	17,1	275	266	-3,3
Banca Múltiple	55,1	797	856	7,4
Instituciones No Bancar	27,8	366	431	18,0
Financieras	1,1	16	17	7,7
Cajas Municipales	26,6	350	414	18,4
Cajas Rurales	0,0	0	0	-
TOTAL	100,0	1 438	1 554	8,0
Vista	21,4	342	333	-2,7
Ahorro	42,4	565	659	16,6
A plazo	36,2	531	562	5,8
MN	70,8	1 003	1 099	9,6
ME	29,2	434	454	4,5
ME (Mill. US\$)		132	135	2,1

1/ Debido al redondeo de los datos parciales, los totales pueden diferir de la suma de las partes

Fuente: SBS y AFP

Elaboración: BCRP, Sucursal Arequipa, Departamento de Estudios Económicos

GRAFICO N° 5
TACNA: VARIACIÓN DE LOS DEPOSITOS
(Variación % respecto a similar mes del año anterior)

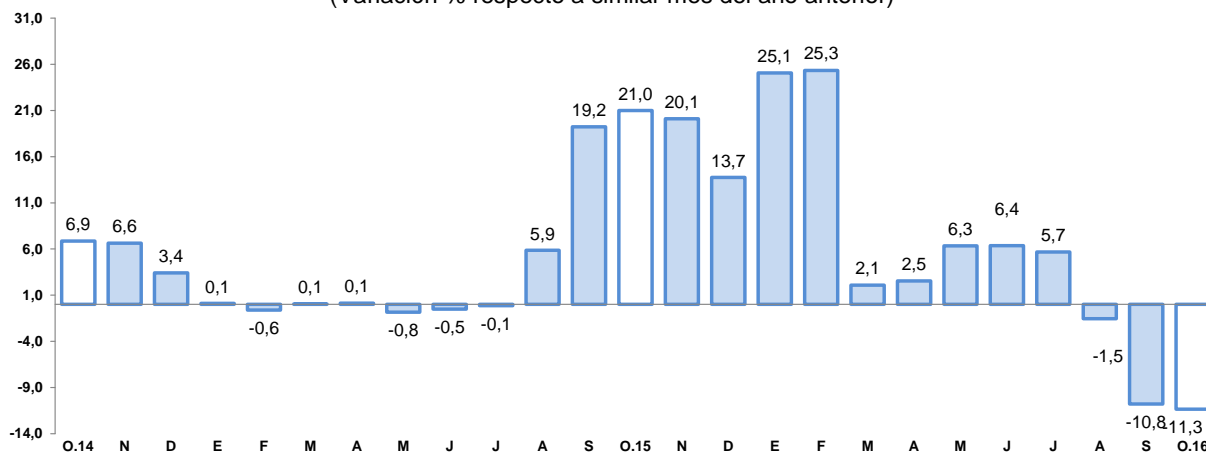

1/ Comprende Banco de la Nación, banca múltiple, cajas municipales, cajas rurales y financieras.

Fuente: SBS y AFP.

Elaboración: BCRP, Sucursal Arequipa, Departamento de Estudios Económicos

- El ratio colocaciones/depósitos en Tacna en el mes de octubre fue de 1,23 por debajo del registrado en igual mes del año 2015, que fue de 1,50.

IV. EJECUCION DEL PRESUPUESTO DE GASTOS DEL GOBIERNO GENERAL

1. Ejecución del Gasto corriente no financiero

- El **gasto corriente** en el mes alcanzó S/ 81 millones, con un crecimiento de 4,9 por ciento frente al comparativo, debido a mayores gastos en el rubro de bienes y servicios en el Gobierno Nacional; mientras que los rubros de remuneraciones y transferencias mostraron variación negativa, por menores gastos en los gobiernos nacional y locales.
- En lo que va del año, el gasto corriente sumó S/ 814 millones con una expansión de 13,9 por ciento, al registrarse mayor gasto en remuneraciones, bienes y servicios, en el primer caso en los gobiernos nacional y regional, mientras que en bienes y servicios se dio en los tres niveles de gobierno; en el rubro de transferencias no se observó variación significativa.

CUADRO N° 8
TACNA: EJECUCION DEL GASTO CORRIENTE NO FINANCIERO 1/2
(Miles de soles)

	Octubre			Enero- Octubre		
	2015	2016	Var.%real	2015	2016	Var.%real
Gobierno Nacional	29	36	19,9	284	366	24,8
Gobierno Regional	27	29	1,6	258	285	6,5
Gobiernos locales	18	16	-13,9	149	163	6,1
Total	75	81	4,9	691	814	13,9

1/ Información actualizada al 31 de octubre de 2016.

2/ Comprende el gasto en remuneraciones, bienes y servicios y pensiones.

Fuente: MEF.

Elaboración: BCRP, Sucursal Arequipa. Departamento de Estudios Económicos.

2. Ejecución del Gasto de Capital

- El **gasto de capital**, fue de S/ 35 millones y mostró una evolución positiva de 18,3 por ciento respecto a similar mes del año anterior, por el significativo incremento del gasto en el Gobierno Nacional, que contrarrestó la reducción en los gobiernos regional y locales.
- El gasto acumulado fue de S/ 499 millones, con un aumento de 95,0 por ciento, debido al significativo incremento registrado en el Gobierno Nacional y en menor medida en los gobiernos locales.

CUADRO N° 9
TACNA: EJECUCION DEL GASTO DE CAPITAL 1/ 2/
(Millones de soles)

	Octubre			Enero- Octubre		
	2015	2016	Var.%real	2015	2016	Var.%real
Gobierno Nacional	2	13	503,6	30	278	801,5
Gobierno Regional	8	8	-5,4	51	41	-21,9
Gobiernos locales	19	14	-25,1	167	180	4,5
Total	29	35	18,3	248	499	95,0

1/ Información actualizada al 31 de octubre de 2016.

2/ Comprende la adquisición de activos no financieros

Fuente: MEF.

Elaboración: BCRP, Sucursal Arequipa. Departamento de Estudios Económicos.

- La **inversión** en octubre fue de S/ 35 millones y aumentó 25,3 por ciento respecto a igual mes del 2015, debido a la mayor inversión realizada por los gobiernos nacional y regional; En el

transcurso del año la inversión alcanzó S/ 478 millones, con un aumento de 94,1 por ciento, por el significativo incremento reportado por el Gobierno Nacional, aumentando también en los gobiernos locales en menor proporción.

- El avance de la inversión pública fue de 59,5 por ciento del PIM; el Gobierno Nacional tuvo un avance de 69,2 por ciento, el Gobierno Regional de 27,6 por ciento y en los gobiernos locales fue de 63,5 por ciento.

GRÁFICO N° 6
TACNA: VARIACIÓN DE LA INVERSIÓN PÚBLICA
(Variación % real)

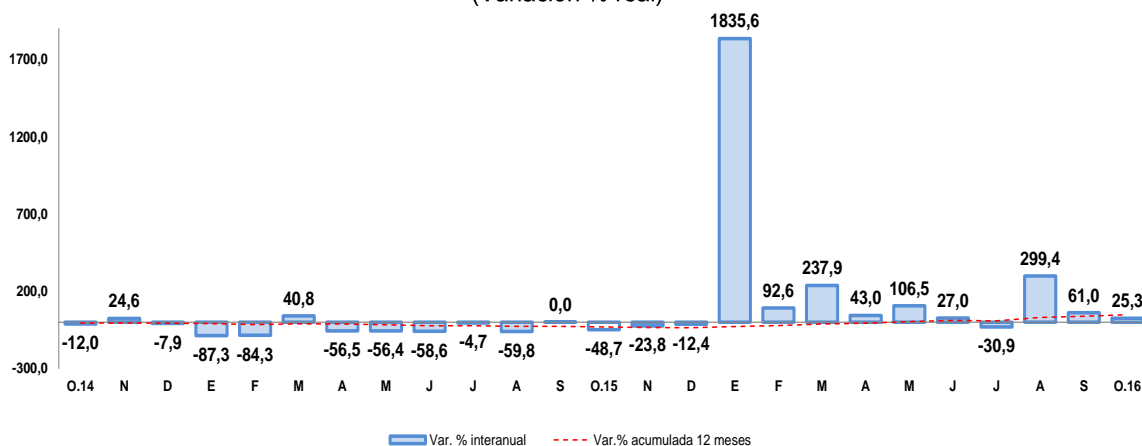

Fuente: Ministerio de Economía y Finanzas.

Elaboración: BCRP, Sucursal Arequipa, Departamento de Estudios Económicos

- Los principales proyectos ejecutados por el Gobierno Nacional fueron: “Integración Vial Tacna-La Paz” con S/ 8,7 millones; “Rehabilitación y Remodelación de Infraestructura Educativa y Equipamiento de la I.E. Francisco de Zela” con S/ 2,1 millones; “Mejoramiento Ampliación del Servicio Educativo de la Escuela Académico Profesional de Educación de la Universidad Jorge Basadre”, con una inversión de S/ 1,2 millones; “Mejoramiento del Servicio Académico del E.A.P. Medicina Veterinaria y Zootecnia de la Universidad Jorge Basadre Grohmann, con S/ 842 mil y “Creación del Centro de Servicios Tambo en el Centro Poblado Vilavilani, Distrito de Palca”, con S/ 94 mil.
- En el Gobierno Regional se ejecutaron los siguientes proyectos: “Mejoramiento de la Carretera TA- 109 Tramo Ticaco- Candarave”, con S/ 1,5 millones; “Mejoramiento de los Servicios de Salud del Hospital Hipólito Unanue, Distrito de Tacna”, con S/ 1,3 millones; “Atención de la Gestante con Complicaciones”, con una inversión de S/ 600 mil y “Personas con Diagnóstico de Tuberculosis”, con S/ 563 mil.
- En gobiernos locales se ejecutaron: “Entidades con Sistema de Gestión Integral de Residuos Sólidos”, con una inversión de S/ 2,0 millones; “Construcción de Infraestructura Vial en la Asociación de Vivienda La Pradera III y IV Etapa, Distrito Coronel Albarracín” con S/ 810 mil; “Mejoramiento del Servicio de Transitabilidad Vehicular de la Vía de Acceso a la Playa Arena Blanca, Distrito Ite”, con S/ 484 mil; “Mejoramiento del Servicio Educativo en Primaria y Secundaria de las I.E., Distrito Ilabaya”, con S/ 477 mil y “Construcción de Trocha Carrozable de Acceso al Sector Pacay de la Comunidad de Higuera, Distrito Ilabaya”, con un gasto de S/ 469 mil.

V. ANEXOS



ANEXO 1

TACNA: PRODUCCIÓN AGROPECUARIA 1/
(Toneladas métricas)

PRODUCTOS	2015			2016										
	OCT	NOV	DIC	ENE	FEB	MAR	ABR	MAY	JUN	JUL	AGO	SET	OCT	
AGRICOLA														AGRICOLA
Cebolla	521	700	464	706	1 074	1 755	4 787	4 715	319	165	576	1 916	805	Cebolla
Olivo	0	0	0	0	0	4 210	10 675	8 708	2 615	1 034	565	0	0	Olivo
Orégano	228	1 844	1 290	262	212	158	2 382	2 351	298	192	217	242	513	Orégano
Sandía	3 600	1 044	1 308	1 529	1 911	1 012	66	0	0	0	0	75	150	Sandía
Alfalfa	25 771	23 805	22 857	21 328	19 991	24 016	24 405	25 305	23 034	20 420	20 350	20 664	20 650	Alfalfa
Aji	0	16	151	647	1 292	2 637	2 418	418	1 159	18	8	0	0	Aji
Maiz amiláceo	28	0	0	13	3	9	43	550	234	0	0	20	25	Maiz amiláceo
Maiz chala	12 267	10 033	8 981	9 327	9 457	11 491	11 563	8 933	8 720	7 755	8 528	9 611	11 087	Maiz chala
Maiz choclo	165	106	105	88	292	284	321	19	22	108	177	136	27	Maiz choclo
Papa	102	74	124	819	1 256	2 284	287	0	18	141	365	606	173	Papa
Pimiento	224	169	111	194	0	261	308	214	80	15	115	167	160	Pimiento
Tomate	516	271	411	631	876	903	969	529	529	587	569	396	576	Tomate
Vid	0	0	0	224	1 690	2 908	40	0	0	0	0	0	0	Vid
Zapallo	5 454	1 312	274	709	866	232	236	309	0	106	460	653	2 148	Zapallo
Otros Agrícolas														Otros Agrícolas
Frijol vainita	249	12	0	0	0	0	0	0	0	310	493	368	260	Frijol vainita
Brócoli	114	123	154	149	175	86	91	17	48	46	115	97	99	Brócoli
Col o Repollo	136	121	157	156	183	106	79	18	50	48	150	114	118	Col o Repollo
Lechuga	156	226	214	215	161	117	66	18	67	149	173	135	174	Lechuga
Pepinillo	72	120	182	105	78	121	23	74	42	45	75	66	72	Pepinillo
PECUARIO														PECUARIO
Carne de ave	1 319	1 373	1 578	1 437	1 383	1 418	1 484	1 427	1 445	1 419	1 498	1 433	1 365	Carne de ave
Carne de porcino	219	222	233	195	205	197	198	198	202	215	216	220	222	Carne de porcino
Carne de vacuno	95	96	98	70	73	79	78	80	84	90	87	86	91	Carne de vacuno
Huevo	207	207	213	228	224	227	240	238	242	245	234	244	248	Huevo
Leche	2 006	1 959	2 006	1 896	1 803	1 925	1 884	1 916	1 864	1 911	1 915	1 861	1 929	Leche
Otros Pecuarios														Otros Pecuarios
Carne de alpaca	14	15	18	12	12	14	13	14	15	15	16	15	15	Carne de alpaca
Carne de llama	11	11	13	9	9	9	10	11	12	12	11	11	11	Carne de llama
Carne de caprino	6	6	7	5	5	5	5	6	6	6	7	7	6	Carne de caprino
Carne de ovino	15	16	18	12	14	14	14	15	15	15	16	15	15	Carne de ovino

1/ Cifras Preliminares

Fuente: Gerencia Regional de Agricultura y Riego-Tacna

Elaboración: BCRP - Sucursal Arequipa. Departamento de Estudios Económicos.



ANEXO 2

TACNA: PRODUCCION MINERA 1/

	2015			2016										
	OCT	NOV	DIC	ENE	FEB	MAR	ABR	MAY	JUN	JUL	AGO	SET	OCT	
MINERIA METÁLICA														MINERIA METÁLICA
Cobre (TMF)	11 909	10 575	11 357	11 900	10 879	12 236	12 185	10 480	11 227	11 474	10 947	10 083	12 493	Cobre (TMF)
Oro (KGF)	360	364	129	540	252	270	292	285	300	281	268	244	186	Oro (KGF)
Plata (KGF)	4 507	4 109	4 235	4 940	3 881	4 856	4 590	3 671	4 076	4 457	4 088	3 984	4 568	Plata (KGF)
Molibdeno (TMF)	620	633	599	703	487	556	693	404	419	488	718	459	482	Molibdeno (TMF)

1/ Cifras Preliminares

Fuente: Ministerio de Energía y Minas.

Elaboración: BCRP - Sucursal Arequipa. Departamento de Estudios Económicos.



ANEXO 3

TACNA: EXPORTACIONES POR TIPO DE PRODUCTO 1/
(Valor FOB - Millones de US\$)

TIPO	2015			2016										
	OCT	NOV	DIC	ENE	FEB	MAR	ABR	MAY	JUN	JUL	AGO	SET	OCT	
PRODUCTOS TRADICIONALES	5,2	2,0	0,7	8,6	3,3	1,7	5,3	2,1	1,2	1,7	6,2	6,1	17,9	PRODUCTOS TRADICIONALES
Agropecuario	0,0	0,0	0,0	0,0	0,0	0,0	0,0	0,0	0,0	0,0	0,0	0,0	0,0	Agropecuario
Pesquero	0,0	0,0	0,0	0,0	0,0	0,0	0,0	0,0	0,0	0,0	0,0	0,0	0,0	Pesquero
Minero	5,2	2,0	0,7	8,6	3,3	1,7	5,3	2,1	1,2	1,7	6,2	6,1	17,9	Minero
Petroleo y Derivados	0,0	0,0	0,0	0,0	0,0	0,0	0,0	0,0	0,0	0,0	0,0	0,0	0,0	Petroleo y Derivados
PRODUCTOS NO TRADICIONALES	9,1	10,3	14,6	7,6	8,8	10,8	7,5	6,7	8,0	10,1	9,8	8,2	7,7	PRODUCTOS NO TRADICIONALES
Agropecuario	2,8	3,2	3,3	2,2	2,5	2,9	2,9	3,1	2,5	4,3	4,0	4,3	3,6	Agropecuario
Textiles	0,9	0,9	0,8	0,3	0,3	0,6	0,9	0,7	0,4	0,6	0,8	1,0	0,6	Textiles
Pesquero	2,5	1,8	3,4	4,1	4,9	4,5	2,6	1,3	2,1	3,0	2,6	1,6	2,4	Pesquero
Maderas y papeles	0,5	0,6	0,5	0,6	0,5	0,6	0,6	0,6	0,5	0,8	0,8	0,8	0,5	Maderas y papeles
Quimico	0,4	0,6	0,3	0,2	0,2	0,1	0,2	0,2	0,2	0,4	0,2	0,3	0,3	Quimico
Mineral no Metálico	0,1	0,1	0,1	0,1	0,1	0,1	0,1	0,1	0,1	0,1	0,1	0,1	0,0	Mineral no Metálico
Siderurgico	0,0	0,0	0,0	0,0	0,0	0,0	0,1	0,0	0,0	0,0	0,1	0,0	0,1	Siderurgico
Metal Mecánico	1,7	2,9	6,0	0,0	0,2	1,9	0,3	0,4	2,3	0,8	1,1	0,1	0,0	Metal Mecánico
Otros	0,1	0,2	0,1	0,1	0,0	0,1	0,0	0,2	0,1	0,2	0,2	0,1	0,1	Otros
EXPORTACIONES FOB	14,3	12,3	15,3	16,2	12,1	12,5	12,8	8,8	9,3	11,8	16,0	14,3	25,6	EXPORTACIONES FOB

1/ Cifras Preliminares

Fuente: SUNAT.

Elaboración: BCRP - Sucursal Arequipa. Departamento de Estudios Económicos.



ANEXO 4

TACNA: ESTRUCTURA DE EXPORTACIONES POR PRINCIPALES PAÍSES DE DESTINO
(Valor FOB - Millones de US\$)

País	Principales Productos	% del Total	Valor FOB acumulado	Estructura % por país
Chile		41,1	57,3	100,0%
	Minerales de molibdeno y sus concentrados		24,2	42,2%
	Automoviles para mas de 16 personas		6,1	10,6%
	Aceitunas		5,8	10,2%
	Papel Higienico		3,4	6,0%
	Cebolla y chalotes frescos o refrigerados		1,6	2,8%
	Otros		16,2	28,3%
RP China		13,7	19,1	100,0%
	Minerales de Cobre y sus concentrados		12,2	63,6%
	Minerales de molibdeno y sus concentrados		2,9	15,3%
	Hígados, huevas y lechas		1,2	6,2%
	Otros		2,9	14,9%
Brasil		9,2	12,9	100,0%
	Aceitunas preparadas o conservadas, sin congelar		7,7	59,9%
	Orégano fresco o seco		3,5	27,0%
	Las demás hortalizas secas, cortadas en trozos		0,7	5,5%
	Otros		1,0	7,5%
Estados Unidos		8,8	12,3	100,0%
	Filetes de Pescado fresco o congelado		9,5	77,5%
	Hígados, huevas y lechas		0,9	7,1%
	Filetes y demás carne de pescado, frescos, refrigerados.		0,6	4,6%
	Otros		1,3	10,7%
Países Bajos		5,8	8,1	100,0%
	Minerales de molibdeno y sus concentrados		7,8	97,2%
	Hígados, Huevas y lechas secos o ahumados		0,2	2,0%
	Otros		0,1	0,8%
Corea del Sur		4,3	6,0	100,0%
	Minerales de molibdeno y sus concentrados		4,6	76,8%
	Jibias y calamares		0,8	12,9%
	Otros		0,6	10,3%
España		4,1	5,7	100,0%
	Jibias, globitos, calamares y potas		2,1	37,8%
	Orégano fresco o seco		1,5	26,4%
	Otros		2,0	35,8%
Japón		3,6	5,0	100,0%
	Hígados, Huevas y lechas secos o ahumados		3,3	66,8%
	Otros		1,6	33,2%
Otros		9,3	12,9	
TOTAL		100,0	139,3	

Fuente: SUNAT

Elaboración: BCRP - Sucursal Arequipa. Departamento de Estudios Económicos.

ANEXO 5

TACNA: ESTRUCTURA DE EXPORTACIONES POR PRINCIPALES PRODUCTOS
(Valor FOB - Millones de US\$)

Producto	Principales Países	% del Total	Valor FOB acumulado	Estructura % por país
Minerales de molibdeno y sus concentrados		28,7	40,0	100,0%
	Chile		24,2	60,5%
	Países Bajos		7,8	19,6%
	Corea del Sur		4,6	11,6%
	RP China		2,9	7,3%
	Otros		0,4	1,0%
Minerales de Cobre y sus concentrados		8,7	12,2	100,0%
	RP China		12,2	100,0%
	Otros		0,0	0,0%
Aceitunas preparadas o conservadas, sin congelar		7,1	9,9	100,0%
	Brasil		7,7	77,9%
	Chile		0,9	8,8%
	Estados Unidos		0,3	3,2%
	Otros		1,0	10,1%
Filetes de Pescado fresco o congelado		6,8	9,5	100,0%
	Estados Unidos		9,5	100,0%
	Otros		0,0	0,0%
Orégano fresco o seco		5,6	7,7	100,0%
	Brasil		3,5	45,0%
	España		1,5	19,3%
	Otros		2,8	35,7%
Aceitunas		4,5	6,3	100,0%
	Chile		5,8	93,1%
	Brasil		0,4	6,0%
	Otros		0,1	0,9%
Automoviles para mas de 16 personas		4,3	6,1	100,0%
	Chile		6,1	100,0%
	Otros		0,0	0,0%
Jibias, globitos, calamares y potas		4,0	5,6	100,0%
	España		2,1	38,5%
	Corea del Sur		0,6	10,6%
	Otros		2,8	50,9%
Otros		30,2	42,0	
TOTAL		100,0	139,3	

Fuente: SUNAT

Elaboración: BCRP - Sucursal Arequipa. Departamento de Estudios Económicos.



ANEXO 6

TACNA: IMPORTACIONES 1/
(Valor FOB - Millones de US\$)

	2015			2016										
	OCT	NOV	DIC	ENE	FEB	MAR	ABR	MAY	JUN	JUL	AGO	SET	OCT	
I. BIENES DE CONSUMO	21,3	22,3	19,8	17,8	17,1	17,9	19,6	18,7	14,4	19,1	21,2	19,2	20,1	I. BIENES DE CONSUMO
Bienes de Consumo no Duradero	18,7	19,9	16,9	14,5	14,9	15,6	17,4	16,3	13,2	16,9	18,3	16,5	17,8	Bienes de Consumo no Duradero
Bienes de Consumo Duradero	2,6	2,5	2,9	3,2	2,2	2,3	2,2	2,4	1,2	2,2	2,9	2,7	2,3	Bienes de Consumo Duradero
II. INSUMOS	5,0	4,6	4,0	3,6	4,1	4,0	5,0	3,8	2,7	3,9	5,4	4,9	5,4	II. INSUMOS
Combustibles, Lubricantes y Conexos	0,1	0,0	0,1	0,1	0,0	0,1	0,0	0,1	0,0	0,1	0,2	0,1	1,0	Combustibles, Lubricantes y Conexos
Materias Primas para la Agricultura	0,0	0,3	0,4	0,6	0,4	0,6	0,6	0,1	0,0	0,1	0,5	0,3	0,1	Materias Primas para la Agricultura
Materias Primas para la Industria	4,9	4,3	3,5	2,9	3,7	3,3	4,3	3,6	2,6	3,7	4,7	4,4	4,3	Materias Primas para la Industria
III. BIENES DE CAPITAL Y MATERIALES DE CONSTRUCCIÓN	27,6	17,2	26,8	18,8	17,4	18,7	28,2	22,3	18,5	29,9	26,1	36,9	26,7	III. BIENES DE CAPITAL Y MATERIALES DE CONSTRUCCIÓN
Materiales de Construcción	1,0	1,0	1,0	1,0	0,7	0,9	0,8	1,0	0,5	1,0	0,9	1,3	1,4	Materiales de Construcción
Bienes de Capital para la Agricultura	0,1	0,2	0,2	0,0	0,2	0,1	0,1	0,2	0,0	0,1	0,1	0,3	0,2	Bienes de Capital para la Agricultura
Bienes de Capital para la Industria	3,2	3,4	5,7	5,6	3,7	3,4	3,1	4,3	1,3	3,6	2,1	7,0	5,2	Bienes de Capital para la Industria
Equipos de Transporte	23,2	12,7	19,9	12,2	12,8	14,3	24,3	16,8	16,7	25,3	23,0	28,3	19,9	Equipos de Transporte
TOTAL	53,8	44,1	50,6	40,2	38,6	40,7	52,8	44,9	35,6	52,9	52,6	60,9	52,2	TOTAL

1/ Cifras preliminares

Fuente: Superintendencia Nacional de Aduanas y de Administración Tributaria

Elaboración: BCRP - Sucursal Arequipa. Departamento de Estudios Económicos.

ANEXO 7

TACNA: ESTRUCTURA DE IMPORTACIONES POR PRINCIPALES PAÍSES DE DESTINO
(Valor FOB - Millones de US\$)

País	Principales Productos	% del Total	Valor FOB acumulado	Estructura % por país
Chile		36,2	170,6	100,0%
	Manzanas frescas		14,6	8,6%
	Los demás calzados con parte superior de materia textil		7,3	4,3%
	Los demás calzados que cubran el tobillo		5,7	3,3%
	Peras		5,2	3,1%
	Ropa de tocador de tejido con bucles		5,0	2,9%
	Otros		132,7	77,8%
Reino Unido		18,1	85,5	100,0%
	Tractores de carretera para semirremolques		36,7	43,0%
	Vehículos diesel para transporte de mercancías		35,3	41,3%
	Los demás Vehículos automóviles para transporte		9,8	11,4%
	Otros		3,7	4,3%
Brasil		17,1	80,7	100,0%
	Los demás Vehículos automóviles para transporte		36,0	44,7%
	Tractores de carretera para semirremolques		17,4	21,5%
	Vehículos diesel para transporte de mercancías		14,0	17,4%
	Camionetas pick-up ensambladas superior a 9,3 t		5,5	6,8%
	Otros		7,8	9,7%
Singapur		7,2	34,1	100,0%
	Los demás calzados con parte superior de materia textil		12,7	37,1%
	Los demás calzados que cubran el tobillo		7,3	21,5%
	Los demás calzados con plataforma de madera		4,5	13,2%
	Otros		9,6	28,2%
Zonas Francas Del Perú		5,3	25,1	100,0%
	Ladrillos de construcción		6,2	24,7%
	Radiales		6,1	24,3%
	Neumáticos nuevos de caucho, radiales		2,6	10,3%
	Otros		10,2	40,6%
Republica Popular De China		4,5	21,3	100,0%
	Motocicletas y velocípedos con motor de émbolo > 50 cm3		2,9	13,8%
	Los demás Vehículos automóviles para transporte		2,6	12,1%
	Los demás calzados que cubran el tobillo		1,1	5,1%
	Otros		14,6	68,9%
Otros		11,5	54,1	
TOTAL		100,0	471,4	

Fuente: SUNAT

Elaboración: BCRP - Sucursal Arequipa. Departamento de Estudios Económicos.



ANEXO 8

TACNA: ESTRUCTURA DE IMPORTACIONES POR PRINCIPALES PRODUCTOS
(Valor FOB - Millones de US\$)

Producto	Principales Países	% del Total	Valor FOB acumulado	Estructura % por país
Los demás Vehículos automóviles para transporte		12,8	60,2	100,0%
	Brasil		36,0	59,8%
	Uruguay		11,3	18,7%
	Reino Unido		9,8	16,2%
	Otros		3,2	5,3%
Tractores de carretera para semirremolques		11,5	54,2	100,0%
	Reino Unido		36,7	67,8%
	Brasil		17,4	32,1%
	Otros		0,0	0,1%
Vehículos diesel para transporte de mercancías		10,5	49,6	100,0%
	Reino Unido		35,3	71,1%
	Brasil		14,0	28,2%
	Otros		0,3	0,6%
Los demás calzados con parte superior de materia textil		4,9	23,0	100,0%
	Singapur		12,7	55,0%
	Chile		7,3	31,7%
	Otros		3,0	13,2%
Los demás calzados que cubran el tobillo		3,9	18,4	100,0%
	Singapur		7,3	39,7%
	Chile		5,7	30,9%
	Otros		5,4	29,3%
Manzanas frescas		3,1	14,6	100,0%
	Chile		14,6	100,0%
	Otros		0,0	0,0%
Los demás calzados con plataforma de madera		2,4	11,3	100,0%
	Singapur		4,5	39,6%
	Hong Kong		2,0	17,8%
	Otros		4,8	42,6%
Vehículos para transporte de mercancías, superior a 9,3 t		1,4	6,5	100,0%
	Brasil		5,5	84,3%
	Otros		1,0	15,7%
Otros		49,5	233,5	
TOTAL		100,0	471,4	

Fuente: SUNAT

Elaboración: BCRP - Sucursal Arequipa. Departamento de Estudios Económicos.

ANEXO 9

TACNA: INGRESOS CORRIENTES DEL GOBIERNO CENTRAL
(millones de soles)

	2015			2016										
	OCT	NOV	DIC	ENE	FEB	MAR	ABR	MAY	JUN	JUL	AGO	SET	OCT	
I. INGRESOS TRIBUTARIOS	56	53	54	46	51	48	66	51	47	57	54	65	58	I. INGRESOS TRIBUTARIOS
1. Impuesto a los Ingresos	7	8	7	10	8	11	20	9	8	7	9	9	8	1. Impuesto a los Ingresos
- Personas Naturales	2	2	2	3	2	2	2	2	3	2	3	2	2	- Personas Naturales
- Personas Jurídicas	5	6	5	6	6	7	7	6	5	5	6	7	6	- Personas Jurídicas
- Regularizaciones	0	0	0	1	0	2	10	1	0	0	0	0	0	- Regularizaciones
2. Impuesto a la Importación	6	7	7	4	5	4	6	6	4	7	6	6	6	2. Impuesto a la Importación
3. Impuesto General a las Ventas	41	36	38	30	36	31	39	35	33	42	37	48	43	3. Impuesto General a las Ventas
- Operaciones Internas	6	6	6	7	7	9	6	6	7	5	7	8	8	- Operaciones Internas
- Operaciones Externas	35	30	32	23	29	22	32	29	26	36	30	40	35	- Operaciones Externas
4. Impuesto Selectivo al Consumo	0	0	0	0	0	0	0	0	0	0	0	0	0	4. Impuesto Selectivo al Consumo
5. Otros Ingresos Tributarios	2	2	2	2	2	2	2	2	2	2	2	2	2	5. Otros Ingresos Tributarios
II. INGR. NO TRIBUTARIOS	0	1	1	0	0	0	0	0	0	0	0	0	0	II. INGR. NO TRIBUTARIOS
INGRESOS CORRIENTES (I+II)	56	54	55	46	51	48	66	52	47	58	54	65	59	INGRESOS CORRIENTES (I+II)

Fuente: SUNAT.

Elaboración: BCRP.Sucursal Arequipa. Departamento de Estudios Económicos



ANEXO 10

TACNA: EJECUCIÓN DE GASTOS DEL GOBIERNO NACIONAL
(Millones de soles)

	2015			2016										
	OCT	NOV	DIC	ENE	FEB	MAR	ABR	MAY	JUN	JUL	AGO	SET	OCT	
GASTOS NO FINANCIEROS	31	32	63	102	33	87	36	56	46	46	95	95	49	GASTOS NO FINANCIEROS
A. GASTOS CORRIENTES	29	29	41	70	32	32	32	31	35	37	30	31	36	A. GASTOS CORRIENTES
1. Remuneraciones	18	19	21	20	19	20	20	20	23	21	18	18	18	1. Remuneraciones
2. Bienes y servicios	6	7	12	40	5	7	7	7	7	7	7	8	13	2. Bienes y servicios
3. Transferencias 1/	5	4	8	10	8	5	5	5	5	9	5	5	5	3. Transferencias 1/
B. GASTOS DE CAPITAL	2	3	22	31	1	55	4	25	11	8	65	64	13	B. GASTOS DE CAPITAL
1. Formación bruta de capital	2	3	21	31	1	52	4	9	11	8	65	64	13	1. Formación bruta de capital
2. Otros gastos de capital 2/	0	0	1	0	0	3	0	16	0	0	0	0	0	2. Otros gastos de capital 2/

1/ Incluye el pago de pensiones, donaciones, transferencias y otros gastos corrientes.

2/ Incluye donaciones y transferencias.

3/ Información actualizada al 31 de octubre de 2016

Fuente: MEF

Elaboración: BCRP.Sucursal Arequipa. Departamento de Estudios Económicos

ANEXO 11

TACNA: EJECUCIÓN DE GASTOS DEL GOBIERNO REGIONAL
(Millones de soles)

	2015			2016										
	OCT	NOV	DIC	ENE	FEB	MAR	ABR	MAY	JUN	JUL	AGO	SET	OCT	
GASTOS NO FINANCIEROS	35	35	71	27	27	31	33	34	30	37	33	39	36	GASTOS NO FINANCIEROS
A. GASTOS CORRIENTES	27	29	47	26	25	27	27	30	26	32	29	35	28	A. GASTOS CORRIENTES
1. Remuneraciones	17	17	23	19	17	17	17	17	18	20	18	18	18	1. Remuneraciones
2. Bienes y servicios	8	9	17	2	4	6	7	10	4	8	7	7	7	2. Bienes y servicios
3. Transferencias 1/	3	3	7	4	4	4	3	3	4	4	4	10	3	3. Transferencias 1/
B. GASTOS DE CAPITAL	8	6	25	1	2	4	5	4	4	5	4	4	8	B. GASTOS DE CAPITAL
1. Formación bruta de capital	7	6	25	1	2	3	5	4	4	5	4	4	8	1. Formación bruta de capital
2. Otros gastos de capital 2/	1	0	0	0	0	1	0	0	0	0	0	0	0	2. Otros gastos de capital 2/

1/ Incluye el pago de pensiones, donaciones, transferencias y otros gastos corrientes.

2/ Incluye donaciones y transferencias.

3/ Información actualizada al 31 de octubre de 2016

Fuente: MEF

Elaboración: BCRP.Sucursal Arequipa. Departamento de Estudios Económicos



ANEXO 12

TACNA: EJECUCIÓN DE GASTOS DE LOS GOBIERNOS LOCALES
(Millones de soles)

	2015			2016										
	OCT	NOV	DIC	ENE	FEB	MAR	ABR	MAY	JUN	JUL	AGO	SET	OCT	
GASTOS NO FINANCIEROS	37	56	76	12	25	53	31	56	29	39	32	35	31	GASTOS NO FINANCIEROS
A. GASTOS CORRIENTES	18	16	29	8	15	16	17	16	17	19	19	19	17	A. GASTOS CORRIENTES
1. Remuneraciones	5	5	7	5	6	4	5	5	6	6	6	5	5	1. Remuneraciones
2. Bienes y servicios	12	10	21	3	9	11	11	11	11	12	12	13	11	2. Bienes y servicios
3. Transferencias 1/	1	1	1	0	0	1	1	1	1	1	1	1	1	3. Transferencias 1/
B. GASTOS DE CAPITAL	19	39	47	4	10	37	15	40	12	20	13	16	14	B. GASTOS DE CAPITAL
1. Formación bruta de capital	19	39	47	4	10	37	15	40	12	19	13	15	14	1. Formación bruta de capital
2. Otros gastos de capital 2/	0	0	0	0	0	0	0	0	0	1	0	1	0	2. Otros gastos de capital 2/

1/ Incluye el pago de pensiones, donaciones, transferencias y otros gastos corrientes.

2/ Incluye donaciones y transferencias.

3/ Información actualizada al 31 de octubre de 2016

Fuente: MEF

Elaboración: BCRP.Sucursal Arequipa. Departamento de Estudios Económicos

ANEXO 13

TACNA: CRÉDITOS
(Saldo en millones de soles)

ENTIDADES	2015			2016										
	OCT	NOV	DIC	ENE	FEB	MAR	ABR	MAY	JUN	JUL	AGO	SET	OCT	
I. BANCO DE LA NACIÓN	57	57	58	58	58	58	59	59	59	59	60	60	61	I. BANCO DE LA NACIÓN
II. AGROBANCO	18	18	19	19	19	18	18	18	18	18	19	19	19	II. AGROBANCO
III. BANCA MÚLTIPLE	1530	1542	1361	1513	1499	1125	1127	1174	1202	1186	1182	1207	1209	III. BANCA MÚLTIPLE
IV. INSTIT. NO BANCARIAS	544	551	557	556	564	568	571	577	575	580	589	606	617	IV. INSTIT. NO BANCARIAS
Empresas Financieras	146	150	152	154	156	158	159	159	159	159	159	162	161	Empresas Financieras
Cajas Municipales	398	401	404	402	408	410	412	417	415	420	429	443	456	Cajas Municipales
TOTAL (I+II+III)	2150	2169	1994	2146	2141	1768	1775	1828	1854	1844	1850	1892	1906	TOTAL (I+II+III)
Moneda Nacional	1501	1515	1532	1494	1486	1499	1516	1529	1558	1576	1587	1617	1650	Moneda Nacional
Moneda Extranjera	649	654	462	652	655	269	259	299	296	268	263	275	256	Moneda Extranjera

Fuente: SBS y AFP

Elaboración: BCRP-Sucursal Arequipa. Departamento de Estudios Económicos



ANEXO 14

TACNA: DEPÓSITOS
(Saldo en millones de soles)

ENTIDADES	2015			2016										
	OCT	NOV	DIC	ENE	FEB	MAR	ABR	MAY	JUN	JUL	AGO	SET	OCT	
I. BANCO DE LA NACION	275	273	275	277	277	273	267	271	270	273	271	271	266	I. BANCO DE LA NACION
II. BANCA MÚLTIPLE	797	818	844	794	849	891	863	844	840	865	877	860	856	II. BANCA MÚLTIPLE
III. INSTIT. NO BANCARIAS	366	366	369	372	385	380	382	393	391	402	404	421	431	III. INST. NO BANCARIAS
Empresas Financieras	16	16	17	17	17	16	16	17	17	18	17	18	17	Empresas Financieras
Cajas Municipales	350	350	352	355	368	364	365	376	374	384	387	403	414	Cajas Municipales
TOTAL (I+II+III)	1438	1458	1487	1443	1511	1544	1511	1508	1500	1539	1553	1552	1554	TOTAL (I+II+III)
Moneda Nacional	1003	1010	1032	1003	1040	1069	1048	1028	1035	1065	1081	1099	1099	Moneda Nacional
Moneda Extranjera	434	448	455	440	471	475	463	480	465	474	473	453	454	Moneda Extranjera

Fuente: SBS y AFP

Elaboración: BCRP-Sucursal Arequipa. Departamento de Estudios Económicos

ANEXO 15

TACNA: TASA DE MOROSIDAD 1/
(En Porcentajes)

ENTIDADES	2015				2016										ENTIDADES FINANCIERAS
	SET	OCT	NOV	DIC	ENE	FEB	MAR	ABR	MAY	JUN	JUL	AGO	SET		
A. BANCO DE LA NACIÓN	0,9	0,8	0,8	0,9	0,9	0,9	0,9	0,9	1,0	1,0	1,0	1,0	1,0	A. BANCO DE LA NACIÓN	
B. AGROBANCO	15,5	14,7	15,0	13,9	14,4	14,4	11,5	12,5	11,7	10,2	10,5	10,8	8,4	B. AGROBANCO	
C. BANCA MÚLTIPLE	3,2	3,6	3,3	3,5	3,3	3,3	4,2	4,3	5,0	4,7	4,4	5,2	5,0	C. BANCA MÚLTIPLE	
D. INSTIT. NO BANCARIAS														D. INSTIT. NO BANCARIAS	
Empresas Financieras	5,3	5,2	4,9	5,0	5,7	5,7	6,0	5,7	5,6	5,6	5,6	5,5	5,3	Empresas Financieras	
Cajas Municipales	8,3	8,0	8,0	7,0	7,5	7,6	7,5	7,7	7,7	6,5	6,7	6,4	6,2	Cajas Municipales	
Edpymes	6,6	4,4	3,9	3,2	2,4	4,9	8,3	9,5	14,4	11,0	12,7	10,8	17,2	Edpymes	
TOTAL	4,4	4,6	4,4	4,4	4,3	4,3	5,1	5,2	5,6	5,2	5,0	5,4	5,2	TOTAL	

Fuente: SBS y AFP

Elaboración: BCRP-Sucursal Arequipa. Departamento de Estudios Económicos.

