

**BANCO CENTRAL DE RESERVA DEL PERU**  
**SUCURSAL AREQUIPA**



**TACNA: Síntesis de Actividad Económica**  
**Julio 2016<sup>1</sup>**

**Departamento de Estudios Económicos**

*El Banco Central de Reserva del Perú (BCRP) ha considerado presentar un conjunto de indicadores sectoriales de actividad económica con la finalidad de poder realizar el seguimiento del desempeño de la economía departamental. Para el sector real, se ha utilizado el Valor Bruto de Producción a precios del año 2007 para los sectores disponibles. Cabe señalar que a partir de enero 2014, el Instituto Nacional de Estadística (INEI) ha realizado el cambio de año base (de 1994 a 2007) para la construcción del Producto Bruto Interno (PBI) nacional, estando en elaboración la desagregación departamental. En la medida que se publique referida información, el BCRP volvería a elaborar para cada departamento un indicador agregado de actividad económica.*

<sup>1</sup> En el presente informe participaron: Lizzie Jugo, Judith Reátegui y Nilda Cabrera

## ÍNDICE

	<i>Página</i>
<b>RESUMEN EJECUTIVO .....</b>	<b>3</b>
<b>I. ACTIVIDAD PRODUCTIVA.....</b>	<b>4</b>
1. Actividad primaria .....	4
1.1 Sector agropecuario .....	4
1.2 Sector minería .....	5
2. Otros indicadores sectoriales .....	6
2.1 Arribos a los establecimientos de hospedaje .....	6
<b>II. SECTOR EXTERNO .....</b>	<b>7</b>
1. Exportaciones .....	7
<b>III. CRÉDITO Y DEPÓSITOS.....</b>	<b>8</b>
1. Crédito .....	8
2. Depósitos.....	10
<b>IV. EJECUCION DEL PRESUPUESTO DE GASTOS DEL GOBIERNO GENERAL.....</b>	<b>11</b>
1. Ejecución del Gasto corriente no financiero.....	11
2. Ejecución del Gasto de Capital .....	12
<b>V. ANEXOS .....</b>	<b>14</b>



## RESUMEN EJECUTIVO

### Principales hechos de importancia

- En el mes de julio el **sector agropecuario** y el **sector minero** registraron una variación negativa de 12,1 por ciento y 16,9 por ciento respectivamente, en comparación a similar mes del 2 015.
- En otros **indicadores económicos**, el **crédito** se incrementó en 5,7 por ciento y los **depósitos** lo hicieron en 8,3 por ciento; mientras que la tasa de morosidad en el mes de junio fue de 5,2 por ciento. El **gasto de capital** registró una variación negativa de 28,9 por ciento.

### Actividad primaria

- En el mes de julio, el **sector agropecuario** registró una variación negativa de 12,1 por ciento, debido a la menor producción del subsector agrícola (-24,5 por ciento), por una disminución en la producción de cultivos orientados tanto al mercado externo y agroindustria (-30,1 por ciento), como al mercado interno (-18,6 por ciento); en el primer caso, debido a la menor producción de olivo (-36,3 por ciento) y orégano (-11,9 por ciento); mientras que en el segundo caso, obedece a la mayor producción de alfalfa (-4,8 por ciento) y maíz chala (-39,8 por ciento), entre los principales; contrarrestado por el incremento del subsector pecuario (2,5 por ciento) debido a la mayor producción de carne de ave (2,5 por ciento), huevos (18,8 por ciento) y carne de porcino (3,7 por ciento). Entre enero y julio, el sector agropecuario mostró una evolución negativa de 0,5 por ciento, debido a la menor producción registrada en el subsector agrícola (-1,7 por ciento); atenuado parcialmente por la expansión del subsector pecuario (2,7 por ciento).
- El **sector minero**, en el período interanual, experimentó un resultado negativo de 16,9 por ciento, por el menor volumen de producción de todos los minerales, principalmente de cobre (-3,9 por ciento), molibdeno (-36,0 por ciento) y oro (-19,1 por ciento). Entre los meses de enero y julio, el sector minero se contrajo 10,3 por ciento, debido a la caída del cobre (-3,4 por ciento), molibdeno (-23,5 por ciento) y plata (-3,9 por ciento); contrarrestado por el crecimiento del oro (1,0 por ciento).

### Otros indicadores de actividad económica

- En el mes de análisis, los **créditos** y **depósitos** tuvieron una evolución positiva de 5,7 por ciento y 8,3 por ciento, respectivamente, al compararlos con similar mes del año anterior. La **morosidad** en el mes de junio fue de 5,2 por ciento.
- Los **gastos de capital** en Tacna, equivalentes a S/ 34 millones, registraron una variación negativa de 28,9 por ciento en el periodo interanual, en términos reales. En los siete primeros meses del año, los gastos de capital acumularon la cifra de S/ 298 millones, superior en 96,7 por ciento, a la reportada en similar período del año 2 015.

**CUADRO N° 1**  
**TACNA: OTROS INDICADORES DE ACTIVIDAD ECONOMICA**  
(Variación % respecto a similar mes del año anterior)

	Feb.16	Mar. 16	Abr. 16	May. 16	Jun. 16	Jul.16
Arribos a establecimientos de hospedaje	↑ 8,2	↑ 2,7	↓ -1,8	↑ 2,9	↑ 4,0	-.
Crédito total 2/	↑ 25,3	↑ 2,1	↑ 2,5	↑ 6,3	↑ 6,4	↑ 5,7
Depósitos2/	↑ 10,5	↑ 8,5	↑ 6,3	↑ 5,9	↑ 2,1	↑ 8,3
Gasto Público1/	↑ 27,6	↑ 72,7	↑ 24,5	↑ 59,9	↑ 16,1	↓ -4,1
Inversión Pública 1/	↑ 92,6	↑ 237,9	↑ 43,0	↑ 106,5	↑ 27,0	↓ -30,9

1/ En términos reales.

2/ En términos nominales.

Fuentes: BCRP – Sucursal Arequipa, SBS, MTPE y MEF.

Elaboración: BCRP, Sucursal Arequipa, Departamento de Estudios Económicos



## I. ACTIVIDAD PRODUCTIVA

## 1. Actividad primaria

## 1.1 Sector agropecuario

- En julio, la **actividad agropecuaria** registró un decrecimiento de 12,1 por ciento con relación a similar mes del año anterior, por la menor producción del subsector agrícola (-24,5 por ciento) asociados a los productos orientados al mercado externo y agroindustria y al mercado interno; en tanto que se registró una expansión de la producción del subsector pecuario (2,5 por ciento), que contrarrestó parcialmente el resultado final del sector. En lo que va del año, el sector agropecuario mostró una ligera caída de 0,5 por ciento, ante la menor producción registrada en el subsector agrícola (-1,7 por ciento); empero atenuado parcialmente por el resultado positivo del subsector pecuario (2,7 por ciento).

**CUADRO N° 2**  
**TACNA: SECTOR AGROPECUARIO 1/**  
(Miles de toneladas)

Subsectores	Estructura Porcentual 2014 2/	Julio				Enero - Julio			
		2015	2016	Var.%	Contribución al crecimiento 3/	2015	2016	Var.%	Contribución al crecimiento 3/
<b>AGRÍCOLA</b>	<b>80,6</b>			<b>-24,5</b>	<b>-13,2</b>			<b>-1,7</b>	<b>-0,9</b>
<b>Orientada al mercado externo y agroindustria 2/</b>	<b>66,7</b>			<b>-30,1</b>	<b>-8,4</b>			<b>-5,8</b>	<b>-1,4</b>
Cebolla	2,7	0,7	0,2	-76,1	-1,5	14,5	13,5	-7,0	-0,2
Olivo	48,8	1,6	1,0	-36,3	-6,7	30,0	27,2	-9,2	-0,9
Orégano	10,9	0,2	0,2	-11,9	-0,7	5,6	5,9	4,3	0,3
Sandía	0,5	0,0	0,0	-	-	5,3	4,5	-15,3	-0,2
Vid	1,9	0,0	0,0	-	-	6,6	4,9	-26,6	-0,7
<b>Orientada al mercado interno 2/</b>	<b>13,9</b>			<b>-18,6</b>	<b>-4,8</b>			<b>8,0</b>	<b>2,3</b>
Alfalfa	5,0	21,5	20,4	-4,8	-0,6	151,9	158,5	4,4	0,6
Ají	2,3	0,0	0,0	0,0	0,0	5,1	8,6	67,7	0,4
Maíz amiláceo	0,3	0,1	0,0	-100,0	-0,9	0,6	0,9	41,5	0,2
Maíz chala	1,9	12,9	7,8	-39,8	-2,6	69,6	67,2	-3,4	-0,2
Maíz choclo	0,2	0,1	0,1	35,0	0,1	0,9	1,1	27,7	0,1
Papa	0,6	0,3	0,1	-51,5	-0,4	5,1	4,8	-5,4	-0,1
Pimiento	0,5	0,1	0,0	-81,9	-0,4	1,5	1,1	-29,6	-0,2
Tomate	1,2	0,4	0,6	39,8	0,6	5,6	5,0	-10,7	-0,2
Zapallo	0,5	0,2	0,1	-55,8	-0,3	3,1	2,5	-19,5	-0,2
<b>SECTOR PECUARIO</b>	<b>19,4</b>			<b>2,5</b>	<b>1,1</b>			<b>2,7</b>	<b>1,3</b>
Carne de ave	11,1	1,4	1,4	2,5	0,7	36,0	37,7	4,6	1,3
Carne de porcino	1,7	0,2	0,2	3,7	0,1	4,7	4,8	3,1	0,1
Carne de vacuno	0,8	0,1	0,1	-2,2	0,0	2,0	1,9	-2,2	0,0
Huevos	1,5	0,2	0,2	18,8	0,6	4,9	5,1	3,4	0,1
Leche	4,0	2,0	1,9	-3,6	-0,3	11,3	11,0	-2,8	-0,2
<b>SECTOR AGROPECUARIO</b>	<b>100,0</b>			<b>-12,1</b>	<b>-12,1</b>			<b>-0,5</b>	<b>-0,5</b>

1/ Cifras preliminares.

2/ A precios de 2007

3/ En base a la estructura de similar periodo de 2014

Fuente: Gerencia Regional de Agricultura y Riego-Tacna.

Elaboración: BCRP - Sucursal Arequipa. Departamento de Estudios Económicos.

- El menor dinamismo de la **actividad agrícola** se debió a la menor producción de cultivos orientados tanto al mercado externo y agroindustria (-30,1 por ciento) como al mercado interno (-18,6 por ciento). En el primer caso, se explicó por la menor producción de olivo (-36,3 por ciento) y orégano (-11,9 por ciento); mientras que en el segundo caso, el resultado negativo obedece a la menor producción de alfalfa (-4,8 por ciento), maíz chala (-39,8 por ciento); en todos los casos debido a factores agroclimáticos poco favorables para el desarrollo de estos cultivos. En lo que va del año, el subsector agrícola registró una ligera contracción, fundamentalmente por la caída en producción de cultivos dirigidos al mercado externo y agroindustria (-5,8 por ciento) como cebolla (-7,0 por ciento), olivo (-9,2 por ciento) y vid (-26,6 por ciento).

- En julio, el resultado positivo del **subsector pecuario** se debió a la mayor producción del sector avícola, tanto de carne (2,5 por ciento) como de huevos (18,8 por ciento) ante un mayor registro de saca y un buen manejo de gallinas ponedoras; asimismo, de una mayor producción de carne de porcino (3,7 por ciento). Entre enero y julio, el resultado del subsector pecuario no fue diferente, mostrando un mayor dinamismo por la mayor producción de carne de ave (4,6 por ciento), huevos (3,4 por ciento) y carne porcino (3,1 por ciento).
- La **campaña de siembras 2015/2016**, concluyó con una superficie acumulada de 8 976 hectáreas, siendo superior en 23,0 por ciento respecto a la campaña anterior (2014/2015), explicado por las mayores áreas instaladas de los cultivos tanto transitorios (9,2 por ciento) como permanentes y semipermanentes (185,9 por ciento). En el primer caso principalmente por la mayor expansión de cultivos como el ají (64,1 por ciento), maíz amiláceo (28,9 por ciento), maíz chala (2,9 por ciento) y zapallo (30,9 por ciento); mientras que en el segundo caso se debió principalmente por las mayores áreas instaladas de olivo (315,6 por ciento).

**CUADRO N° 3**  
**TACNA: SUPERFICIE SEMBRADA 1/**  
(Hectáreas)

	Campaña agrícola 2/		Variación	
	2014/2015	2015/2016	Absoluta	Porcentual
<b>Cultivos transitorios</b>	<b>6 731</b>	<b>7 352</b>	<b>621</b>	<b>9,2</b>
Ají	610	1 001	391	64,1
Ají pprika	23	62	39	169,6
Arveja grano verde	26	27	1	3,8
Camote	32	39	7	21,9
Cebolla	582	595	13	2,2
Haba grano verde	104	128	24	23,1
Maíz amarillo duro	10	11	1	10,0
Maíz amilceo	342	441	99	28,9
Maíz chala	2 438	2 509	71	2,9
Maíz choclo	151	149	-2	-1,3
Papa	339	359	20	5,9
Sanda	204	192	-12	-5,9
Tomate	228	208	-20	-8,8
Zapallo	181	237	56	30,9
Otros	1 461	1 394	-67	-4,6
<b>Cultivos permanentes y semipermanentes</b>	<b>568</b>	<b>1 624</b>	<b>1 056</b>	<b>185,9</b>
Alfalfa	96	77	-19	-19,8
Manzana	24	25	1	4,2
Meln	21	18	-3	-14,3
Olivo	334	1 388	1 054	315,6
Organo	30	20	-10	-33,3
Vid	34	22	-12	-35,3
Otros	29	74	45	155,2
<b>Total</b>	<b>7 299</b>	<b>8 976</b>	<b>1 677</b>	<b>23,0</b>

1/ Cifras preliminares.

2/ De agosto a julio.

Fuente: Gerencia Regional de Agricultura y Riego - Tacna.

Elaboracin: BCRP - Sucursal Arequipa. Departamento de Estudios Econmicos.

## 1.2 Sector minera

- La **actividad minera** registr una contraccin de 16,9 por ciento en el perodo interanual, debido al menor volumen de produccin de todos los minerales, principalmente por la menor extraccin de cobre (-3,9 por ciento), molibdeno (-36,0 por ciento) ambas producidas por la empresa Southern Per Cooper Corporation, y oro (-19,1 por ciento) producida bsicamente por la empresa minera Minsur. Cabe mencionar que Tacna se ubic en la sptima ubicacin en la produccin de cobre a nivel nacional con una participacin de 5,7 por ciento.
- En lo que va del presente ao, el sector minero decreci 10,3 por ciento, bsicamente por la menor produccin de cobre (-3,4 por ciento), molibdeno (-23,5 por ciento) y plata (-3,9 por

ciento); en contraste al crecimiento del oro (1,0 por ciento) que contrarrestó parcialmente el resultado final del sector. Entre enero y julio, el departamento de Tacna viene ocupando la séptima ubicación en la producción de cobre a nivel nacional con una participación de 6,1 por ciento.

**CUADRO N° 4**  
**TACNA: SECTOR MINERÍA 1/**  
(Variación % real respecto a similar periodo del año anterior)

Mineral	Estructura Porcentual 2014 2/	Julio				Enero - Julio			
		2015	2016	Var.%	Contribución 3/	2015	2016	Var.%	Contribución 3/
Cobre (TMF)	62,7	11 943	11 474	-3,9	-2,2	83 202	80 381	-3,4	-1,9
Oro (KGF)	6,1	347	281	-19,1	-1,2	2 198	2 219	1,0	0,1
Plata (KGF)	1,5	4 784	4 457	-6,8	-0,1	31 715	30 470	-3,9	-0,1
Molibdeno (TMF)	29,7	763	488	-36,0	-13,4	4 899	3 749	-23,5	-8,4
<b>SECTOR MINERÍA 2/</b>	<b>100,0</b>			<b>-16,9</b>	<b>-16,9</b>			<b>-10,3</b>	<b>-10,3</b>

1/ Cifras preliminares.

2/ A precios de 2007

3/ En base a la estructura de similar periodo de 2014.

Fuente: Ministerio de Energía y Minas.

Elaboración: BCRP - Sucursal Arequipa. Departamento de Estudios Económicos.

**GRÁFICO N° 1**  
**TACNA: VARIACIÓN DE LA PRODUCCIÓN MINERA**  
(Variación % real respecto a similar mes del año anterior)

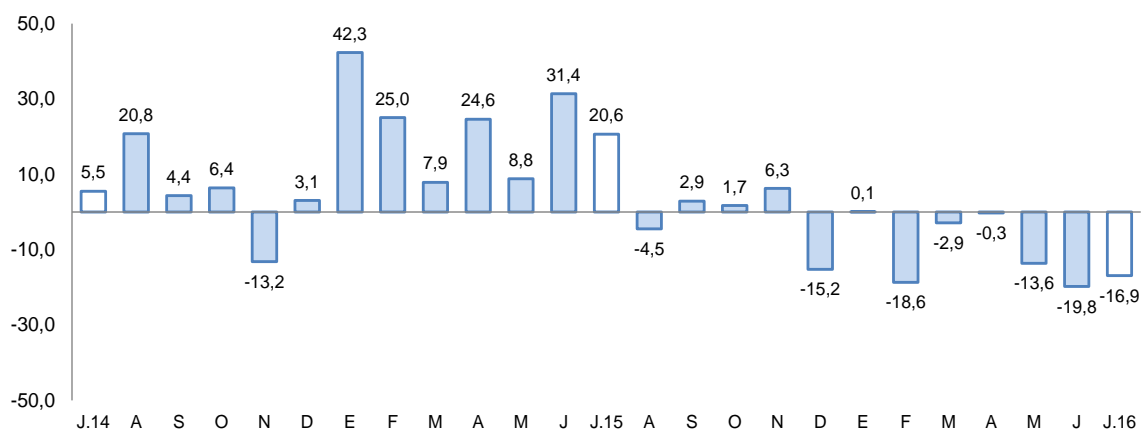

Fuente: Ministerio de Energía y Minas.

Elaboración: BCRP - Sucursal Arequipa. Departamento de Estudios Económicos.

- La cotización internacional de los principales metales mostraron resultados positivos en el periodo mensual, principalmente por el crecimiento en precio del cobre ( 4,9 por ciento), plata (15,5 por ciento) y oro (4,8 por ciento); mientras que en el periodo interanual, los resultados fueron mixtos, con una contracción en precio del cobre ( -11,0 por ciento), y un incremento en el precio del oro ( 18,3 por ciento) y plata ( 32,7 por ciento).

## 2. Otros indicadores sectoriales

### 2.1 Arribos a los establecimientos de hospedaje

- El **arribo de turistas** a los establecimientos de hospedaje de Tacna, en el mes de junio 2016 fue de 47 787 personas, con una evolución positiva de 4,0 por ciento al compararlo con igual mes del año 2015, determinado por el crecimiento registrado en el turismo nacional en 12,3 por ciento, comportamiento que fue parcialmente contrarrestado por la disminución en el turismo extranjero en 17,4. Los turistas nacionales en su mayoría provinieron de los departamentos de Lima, Arequipa, Puno y Moquegua; mientras que la procedencia de los visitantes extranjeros se

dio mayormente del vecino país de Chile (92,3 por ciento) y en menor medida de Bolivia, Colombia y Argentina.

- En el período acumulado al mes de junio del presente año, el número de visitantes a Tacna fue de 344 350 turistas, cifra superior en 4,3 por ciento respecto a igual lapso del año 2015; determinado por el crecimiento tanto del turismo nacional en 4,9 por ciento, cuanto del turismo receptivo que fue de 2,9 por ciento. El promedio de permanencia de estos turistas fue de 1,34 días.

**GRAFICO N° 2**  
**TACNA: VARIACIÓN DE ARRIBOS A ESTABLECIMIENTOS DE HOSPEDAJE**  
(Variación %)

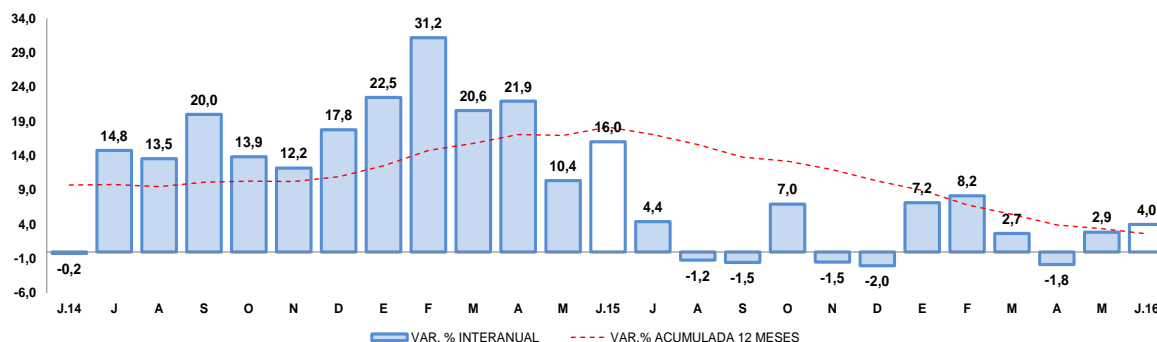

Fuente: Encuesta Mensual a Establecimientos de Hospedaje- MINCETUR.  
Elaboración: BCRP, Sucursal Arequipa, Departamento de Estudios Económicos

## II. SECTOR EXTERNO

### 1. Exportaciones

- En julio las exportaciones totalizaron US\$ 11,8 millones, que significó una contracción de 39,5 por ciento, debido a los menores embarques de productos tradicionales (-83,5 por ciento), pero atenuado ligeramente por los mayores envíos de productos no tradicionales (12,4 por ciento). La caída de los productos tradicionales se explicó por los menores embarques de los productos mineros (-83,5 por ciento) derivados básicamente del oro, molibdeno y cobre; mientras que el mayor impulso de los productos no tradicionales se debió a los mayores envíos de productos agropecuarios (12,8 por ciento) como sandías y especias, y pesqueros (108,5 por ciento) asociado a pescado seco, crustáceos y moluscos congelados; entre los principales.
- En lo que va del año, las exportaciones mostraron una contracción de 56,2 por ciento, ante los menores embarques de productos tradicionales de naturaleza minera (-81,8 por ciento) asociado a los menores envíos de cobre, hierro, oro y molibdeno; en contraste, se registró un mayor dinamismo en los envíos de los productos no tradicionales relacionados a los rubros pesquero (38,5 por ciento) y maderas, papel y sus derivados (6,4 por ciento); entre otros.
- Los principales países destino de las exportaciones, entre enero y julio, se concentró en cuatro países que representaron el 72,1 por ciento del total, siendo, en primer lugar, Chile (41,2 por ciento), seguido de los Estados Unidos de América (13,1 por ciento), Brasil (10,9 por ciento) y República Popular China (6,9 por ciento). A nivel de productos, a Chile fueron enviados minerales de molibdeno y sus concentrados (37,7 por ciento), a Estados Unidos de América filetes de pescado fresco o congelado (88,5 por ciento), a Brasil aceitunas preparadas o conservadas (58,2 por ciento) y a República Popular China minerales de molibdeno y sus concentrados (37,3 por ciento).
- A nivel de los principales productos, la estructura de las exportaciones registró a minerales de molibdeno y sus concentrados con la mayor participación (26,6 por ciento), siendo sus

principales mercados de destino Chile, Países Bajos y Corea del Sur; seguido de filetes de pescado fresco o congelado (11,6 por ciento) y aceitunas preparadas o conservadas (7,9 por ciento).

**CUADRO Nº 5**  
**TACNA: EXPORTACIONES POR GRUPO DE PRODUCTOS 1/**  
(Valor FOB en millones de US\$)

TIPO	Julio			Enero - Julio		
	2015	2016	Var. %	2015	2016	Var. %
<b>PRODUCTOS TRADICIONALES</b>	<b>10,6</b>	<b>1,7</b>	<b>-83,5</b>	<b>131,7</b>	<b>23,9</b>	<b>-81,8</b>
Pesqueros	0,0	0,0	-	0,0	0,0	-
Agrícolas	0,0	0,0	-100,0	0,0	0,0	220,9
Mineros	10,6	1,7	-83,5	131,7	23,9	-81,8
Petróleo y Derivados	0,0	0,0	-	0,0	0,0	-100,0
<b>PRODUCTOS NO TRADICIONALES</b>	<b>8,9</b>	<b>10,1</b>	<b>12,4</b>	<b>59,4</b>	<b>59,8</b>	<b>0,6</b>
Agropecuario	3,8	4,3	12,8	24,1	20,2	-15,9
Pesquero	1,4	3,0	108,5	16,3	22,6	38,5
Textiles	0,7	0,6	-11,7	5,1	4,0	-21,4
Maderas y papeles y sus derivados	0,6	0,8	24,1	3,9	4,1	6,4
Químicos	0,3	0,4	6,0	2,9	1,4	-49,6
Minerales no metálicos	0,1	0,1	-28,0	0,6	0,5	-19,1
Sidero-Metalúrgicos	0,0	0,0	120,3	0,2	0,1	-56,8
Metal-mecánicos	1,7	0,8	-52,2	5,2	6,0	16,3
Otros	0,2	0,2	-27,0	1,3	0,8	-39,8
<b>TOTAL EXPORTACIONES</b>	<b>19,5</b>	<b>11,8</b>	<b>-39,5</b>	<b>191,1</b>	<b>83,7</b>	<b>-56,2</b>

1/ Cifras preliminares.

Fuente: SUNAT.

Elaboración: BCRP - Sucursal Arequipa. Departamento de Estudios Económicos.

### III. CRÉDITO Y DEPÓSITOS

#### 1. Crédito

- Los **créditos** en Tacna, al finalizar el mes de julio registraron un saldo de S/ 1 844 millones, con una variación positiva de 5,7 por ciento, respecto a igual mes del año 2015. El Banco de la Nación colocó el 3,2 por ciento y sus créditos se incrementaron 6,8 por ciento, por mayores créditos en moneda nacional; Agrobanco participó con el 1,0 por ciento y tuvo un aumento de 7,6 por ciento; la banca múltiple canalizó el 64,3 por ciento del crédito total y registró una variación positiva de 3,2 por ciento en el período analizado, por el incremento en sus colocaciones en moneda nacional, contrarrestadas con la caída en extranjera; las instituciones no bancarias que participaron con el 31,5 por ciento, incrementaron sus colocaciones 11,0 por ciento, por el aumento también de las correspondientes a moneda nacional. Los créditos estuvieron conformados en un 85,4 por ciento por moneda nacional, los que tuvieron un aumento de 13,5 por ciento en el período interanual; mientras que los créditos en moneda extranjera conformaron el 14,6 por ciento y se contrajeron 24,6 por ciento en sus saldos; en el período comparativo la conformación fue de 79,6 por ciento en moneda nacional y 20,4 por ciento en moneda extranjera.



**CUADRO N° 6**  
**TACNA: CREDITO DIRECTO**  
(Saldos en millones de soles)

	Estructura %	Julio		Var.% Nominal
		Jul-16	2015	2016
<b>Banco de la Nación</b>	<b>3,2</b>	<b>55</b>	<b>59</b>	<b>6,8</b>
<b>Agrobanco</b>	<b>1,0</b>	<b>17</b>	<b>18</b>	<b>7,6</b>
<b>Banca Múltiple</b>	<b>64,3</b>	<b>1 149</b>	<b>1 186</b>	<b>3,2</b>
<b>Instituciones No Bancarias</b>	<b>31,5</b>	<b>523</b>	<b>580</b>	<b>11,0</b>
Financieras	8,6	139	159	14,4
Cajas Municipales	22,8	383	420	9,7
Cajas Rurales	0,0	0	0	-
Edpymes	0,0	0	0	159,8
Arrendamiento Financiero	0,0	0	0	-
<b>TOTAL</b>	<b>100,0</b>	<b>1 745</b>	<b>1 844</b>	<b>5,7</b>
MN	85,4	1 389	1 576	13,5
ME	14,6	356	268	-24,6
ME (Mill. US\$)		112	80	-28,4

1/ Ajuste en Créditos a Empresas

2/ Debido al redondeo de los datos parciales, los totales pueden diferir de la suma de las partes

Fuente: SBS y AFP.

Elaboración: BCRP, Sucursal Arequipa, Departamento de Estudios Económicos

- Por tipo de crédito, las mayores colocaciones correspondieron a créditos a empresas, con una participación del 66,6 por ciento, las que tuvieron un aumento de 5,7 por ciento; los créditos a personas representaron el 33,4 por ciento y crecieron 5,6 por ciento, al interior de ellos los créditos de consumo tuvieron un aumento de 7,4 por ciento, mientras que los hipotecarios lo hicieron en 0,5 por ciento

**GRAFICO N° 3**  
**TACNA: VARIACIÓN DEL CREDITO DIRECTO**  
(Variación % respecto a similar mes del año anterior)

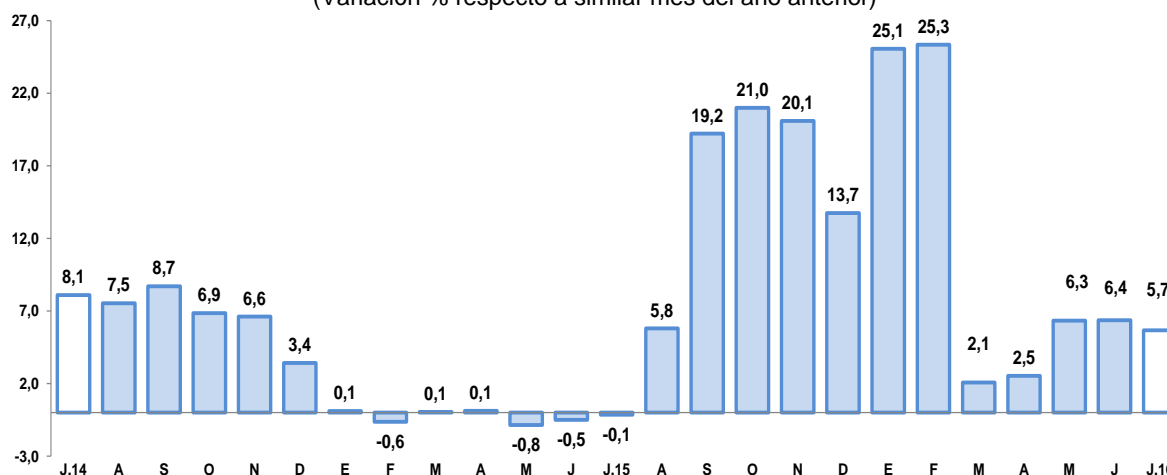

Fuente: SBS y AFP

Elaboración: BCRP, Sucursal Arequipa, Departamento de Estudios Económicos

- La **tasa de morosidad** registrada en el mes de junio fue de 5,2 por ciento, con una disminución de 0,7 puntos en comparación a la registrada en igual mes del año anterior, correspondiendo las

tasas más elevadas a Agrobanco (10,2 por ciento), Edpymes (11,0 por ciento) y a las Cajas Municipales de Ahorro y Crédito (6,5 por ciento).

**GRAFICO N° 4**  
**TACNA: TASA DE MOROSIDAD 1/2/**  
(Porcentajes)

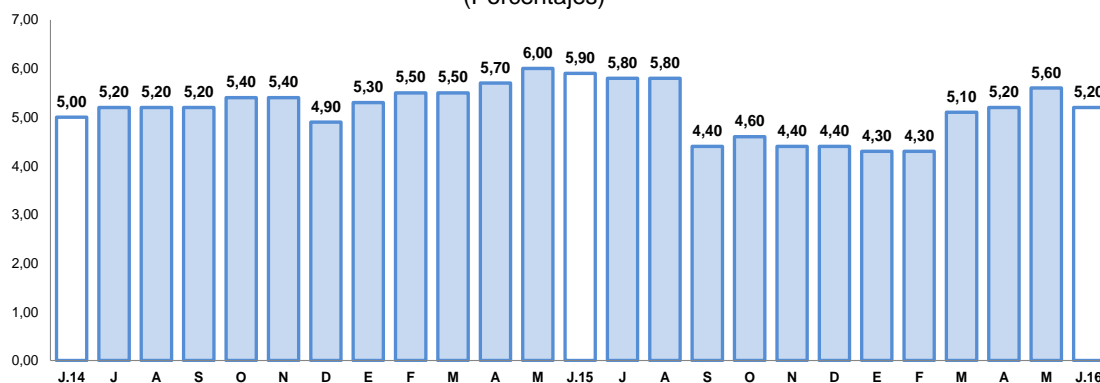

1/ Preliminar.

2/ Morosidad = (créditos vencidos + créditos en cobranza judicial) / colocaciones brutas.

Fuente: SBS y AFP

Elaboración: BCRP, Sucursal Arequipa, Departamento de Estudios Económicos

## 2. Depósitos

- Los **depósitos** al último día del mes de análisis, tuvieron un saldo de S/ 1 539 millones, superior en 8,3 por ciento respecto a igual mes del año anterior; el Banco de la Nación captó el 17,7 por ciento del total del sistema y sus saldos tuvieron una contracción de 12,6 por ciento, al disminuir sus captaciones en la modalidad en vista moneda nacional; la banca múltiple captó el 56,2 por ciento y sus saldos crecieron 17,7 por ciento, debido a mayores captaciones en la modalidad a plazo en moneda nacional y en ahorros en moneda nacional y extranjera; las empresas no bancarias, cuya participación fue de 26,1 por ciento, mostraron una variación positiva de 7,5 por ciento, determinada por mayores saldos en la modalidad a plazo en moneda nacional y ahorros en ambas monedas. Los depósitos y obligaciones estuvieron conformados en un 69,2 por ciento por moneda nacional, cuyos saldos fueron mayores en 6,9 por ciento; el 30,8 por ciento restante estuvo conformado por moneda extranjera y sus saldos fueron superiores en 11,8.
- Por modalidad de captación, los mayores saldos correspondieron a depósitos en ahorros con una participación de 42,3 por ciento; seguidos de los depósitos a plazo con el 36,4 por ciento y los depósitos a la vista con el 21,3 por ciento; los depósitos en ahorros registraron un crecimiento de 17,9 por ciento, los depósitos a plazo de 14,6 por ciento, mientras que los depósitos a la vista disminuyeron en 13,7 por ciento.

**CUADRO N° 7**  
**TACNA: DEPÓSITOS**  
(Saldos en millones de soles)

	Estructura % Jul-16	Julio		Var.% Nominal Jul-16 / Jul-15
		2015	2016	
<b>Banco de la Nación</b>	<b>17,7</b>	<b>312</b>	<b>273</b>	<b>-12,6</b>
<b>Banca Múltiple</b>	<b>56,2</b>	<b>735</b>	<b>865</b>	<b>17,7</b>
<b>Instituciones No Bancarias</b>	<b>26,1</b>	<b>374</b>	<b>402</b>	<b>7,5</b>
Financieras	1,2	16	18	15,0
Cajas Municipales	24,9	358	384	7,1
Cajas Rurales	0,0	0	0	-
<b>TOTAL</b>	<b>100,0</b>	<b>1 421</b>	<b>1 539</b>	<b>8,3</b>
Vista	21,2	379	327	-13,7
Ahorro	42,3	552	651	17,9
A plazo	36,4	490	561	14,6
MN	69,2	997	1 065	6,9
ME	30,8	424	474	11,8
ME (Mill. US\$)		133	141	6,3

1/ Debido al redondeo de los datos parciales, los totales pueden diferir de la suma de las partes

Fuente: SBS y AFP

Elaboración: BCRP, Sucursal Arequipa, Departamento de Estudios Económicos

**GRAFICO N° 5**  
**TACNA: VARIACIÓN DE LOS DEPOSITOS**  
(Variación % respecto a similar mes del año anterior)

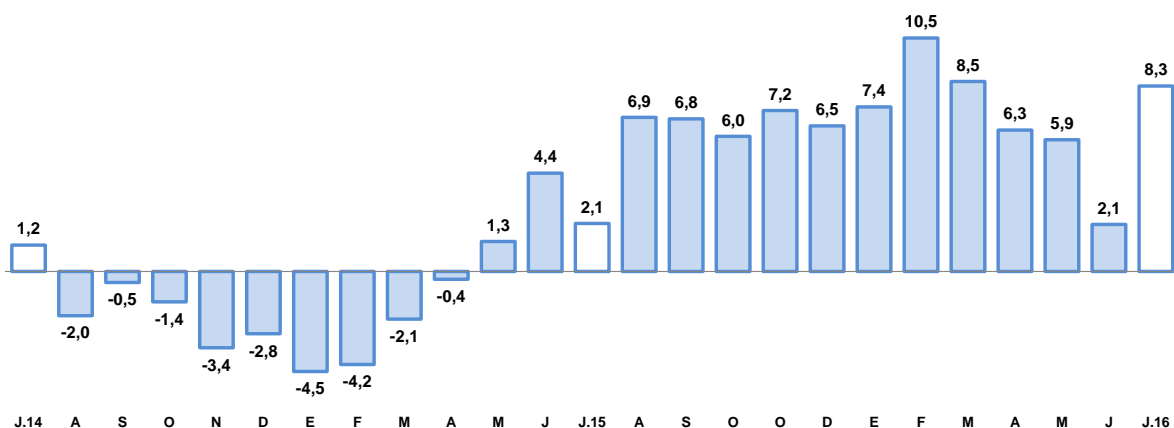

J.14 A S O N D E F M A M J J.15 A S O O D E F M A M J J.16

1/ Comprende Banco de la Nación, banca múltiple, cajas municipales, cajas rurales y financieras.

Fuente: SBS y AFP.

Elaboración: BCRP, Sucursal Arequipa, Departamento de Estudios Económicos

- El ratio colocaciones/depositos en Tacna en el mes de julio fue de 1,20, por debajo del registrado en igual mes del año 2015 en que fue de 1,23.

#### IV. EJECUCION DEL PRESUPUESTO DE GASTOS DEL GOBIERNO GENERAL

##### 1. Ejecución del Gasto corriente no financiero

- El **gasto corriente** en julio fue de S/ 88 millones, habiéndose incrementado 10,6 por ciento frente al comparativo, debido al aumento en los rubros remuneraciones, bienes, servicios y

transferencias. El Gobierno Nacional los aumentó en los tres rubros, en el Gobierno Regional se dio en bienes y Servicios y los gobiernos locales tuvieron crecimiento en transferencias.

- En los siete primeros meses del año, el gasto corriente sumó S/ 571 millones con una expansión de 24,5 por ciento, debido al mayor gasto en remuneraciones, bienes y servicios. A nivel de gobiernos, el nacional mostró incremento en remuneraciones, bienes, servicios y transferencias, el regional los incrementó en remuneraciones, bienes y servicios y los gobiernos locales en bienes y servicios.

**CUADRO N° 8**  
**TACNA: EJECUCION DEL GASTO CORRIENTE NO FINANCIERO 1/2**  
(Miles de soles)

	Julio			Enero-Julio		
	2015	2016	Var.%real	2015	2016	Var.%real
Gobierno Nacional	26	37	38,6	168	269	53,9
Gobierno Regional	32	32	-1,3	176	193	5,6
Gobiernos locales	20	19	-7,5	97	109	7,9
<b>Total</b>	<b>78</b>	<b>88</b>	<b>10,6</b>	<b>442</b>	<b>571</b>	<b>24,5</b>

1/ Información actualizada al 31 de julio de 2016.

2/ Comprende el gasto en remuneraciones, bienes y servicios y pensiones.

Fuente: MEF.

Elaboración: BCRP, Sucursal Arequipa. Departamento de Estudios Económicos.

## 2. Ejecución del Gasto de Capital

- El **gasto de capital**, de S/ 34 millones, mostró una evolución negativa de 28,9 por ciento respecto a similar mes del año anterior, por menores gastos en el Gobierno Regional y en los gobiernos locales, no así en el Gobierno Nacional que registró una variación positiva significativa.
- El gasto acumulado entre enero y julio fue de S/ 298 millones, con un aumento de 96,7 por ciento, debido a mayores gastos en los gobiernos nacional y locales, comportamiento parcialmente contrarrestado con la contracción dada en el Gobierno Regional.

**CUADRO N° 9**  
**TACNA: EJECUCION DEL GASTO DE CAPITAL 1/ 2/**  
(Millones de soles)

	Julio			Enero-Julio		
	2015	2016	Var.%real	2015	2016	Var.%real
Gobierno Nacional	3	8	173,0	20	136	543,2
Gobierno Regional	6	5	-21,9	28	25	-13,6
Gobiernos locales	37	20	-46,4	98	137	34,7
<b>Total</b>	<b>46</b>	<b>34</b>	<b>-28,9</b>	<b>146</b>	<b>298</b>	<b>96,7</b>

1/ Información actualizada al 31 de julio de 2016.

2/ Comprende la adquisición de activos no financieros

Fuente: MEF.

Elaboración: BCRP, Sucursal Arequipa. Departamento de Estudios Económicos.

- La **inversión** en el julio alcanzó S/ 33 millones y disminuyó 30,9 por ciento respecto a julio 2015, debido a la menor inversión en el Gobierno Regional y los gobiernos locales; en el transcurso del año la inversión alcanzó S/ 277 millones, con un aumento de 90,1 por ciento, por mayor inversión en el Gobierno Nacional y en menor medida en los locales.
- El avance de la inversión pública, fue de 37,8 por ciento del PIM; el Gobierno Nacional tuvo un avance de 34,9 por ciento, el Gobierno Regional de 17,3 por ciento y en los gobiernos locales fue de 53,2 por ciento.

**GRÁFICO Nº 6**  
**TACNA: VARIACIÓN DE LA INVERSIÓN PÚBLICA**  
 (Variación % real)

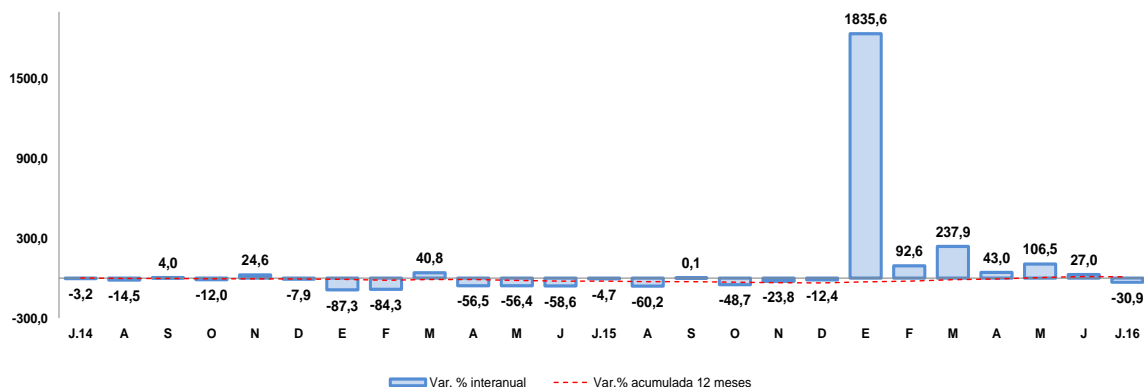

Fuente: Ministerio de Economía y Finanzas.

Elaboración: BCRP, Sucursal Arequipa, Departamento de Estudios Económicos

- Los principales proyectos ejecutados por el Gobierno Nacional fueron: “Integración Vial Tacna- La Paz” con S/ 4,2 millones; “Rehabilitación y Remodelación de la Infraestructura Educativa y Equipamiento de la I.E. Francisco Antonio de Zela” con S/ 1,1 millones; “Mejoramiento y Ampliación del Servicio Educativo de la Escuela Académico Profesional de Educación, de la Universidad Jorge Basadre”, con una inversión de S/ 751 mil y “Mejoramiento del Canal de Conducción y Reservorio en el Sector de Riego Churicirca, Distrito de Huanuara”, con S/ 532 mil.
- En el Gobierno Regional se ejecutó: “Mejoramiento de la Carretera TA-109 Tramo Ticaco-Candarave”, con S/ 716 mil; “Mejoramiento del Servicio Educativo de la I.E. Inicial 447 en la Asociación de Vivienda Quiñones, Distrito Gregorio Albarracín”, con una inversión de S/ 671 mil; “Mejoramiento de los Servicios Educativos en la I.E.I. 449 de la Junta Vecinal Jorge Basadre”, con S/ 516 mil; “Mejoramiento del Servicio Educativo de la I.E. 42096 Mateo Pumacahua en el Distrito de Susapaya”, con una inversión de S/ 295 mil.
- En gobiernos locales se ejecutaron: “Construcción de un Sistema de Almacenamiento y Regulación en el Sector Quebrada Coltani para Mejoramiento de Areas Agrícola, Distrito de Ilabaya”, con una inversión S/ 1,8 millones; “Mejoramiento del Servicio Educativo en las Areas Lógico Matemáticas y Comunicación en las I.E. Wiesse, Martorell, Castañón y otras” con S/ 1,0 millón; “Rehabilitación de Redes de Agua Potable y Alcantarillado en las Asociaciones de Vivienda Señor de Los Milagros, Ramón Copaja y Cooperativa Gregorio Albarracín, Distrito de Alto de la Alianza”, con S/ 726 mil y “Creación del Servicio de Transitabilidad Vial y Peatonal en la Asoc. De Vivienda Juan Velasco y Alfonso Ugarte, Provincia de Tarata”, con una inversión de S/ 606 mil.

## V. ANEXOS

ANEXO 1

TACNA: PRODUCCIÓN AGROPECUARIA 1/  
(Toneladas métricas)

PRODUCTOS	2015						2016							
	JUL	AGO	SET	OCT	NOV	DIC	ENE	FEB	MAR	ABR	MAY	JUN		JUL
<b>AGRICOLA</b>														<b>AGRICOLA</b>
Cebolla	691	741	668	521	700	464	706	1 074	1 755	4 787	4 715	319	165	Cebolla
Olivo	1 623	0	0	0	0	0	0	0	4 210	10 675	8 708	2 615	1 034	Olivo
Orégano	218	90	219	228	1 844	1 290	262	212	158	2 382	2 351	298	192	Orégano
Sandia	0	0	350	3 600	1 044	1 308	1 529	1 911	1 012	66	0	0	0	Sandia
Alfalfa	21 460	21 009	25 291	25 771	23 805	22 857	21 328	19 991	24 016	24 405	25 305	23 034	20 420	Alfalfa
Aji	18	0	0	0	16	151	647	1 292	2 637	2 418	418	1 159	18	Aji
Maiz amilaceo	138	14	0	28	0	0	13	3	9	43	550	234	0	Maiz amilaceo
Maiz chala	12 892	11 772	12 290	12 267	10 033	8 981	9 327	9 457	11 491	11 563	8 933	8 720	7 755	Maiz chala
Maiz choclo	80	156	288	165	106	105	88	292	284	321	19	22	108	Maiz choclo
Papa	291	455	752	102	74	124	819	1 256	2 284	287	0	18	141	Papa
Pimiento	83	130	147	224	169	111	194	0	261	308	214	80	15	Pimiento
Tomate	420	440	465	516	271	411	631	876	903	969	529	529	587	Tomate
Vid	0	0	0	0	0	0	224	1 690	2 908	40	0	0	0	Vid
Zapallo	240	214	549	5 454	1 312	274	709	866	232	236	309	0	106	Zapallo
<b>Otros Agrícolas</b>														<b>Otros Agrícolas</b>
Frijol vainita	169	1 518	240	249	12	0	0	0	0	0	0	0	310	Frijol vainita
Brócoli	94	110	111	114	123	154	149	175	86	91	17	48	46	Brócoli
Col o Repollo	112	139	100	136	121	157	156	183	106	79	18	50	48	Col o Repollo
Lechuga	157	175	159	156	226	214	215	161	117	66	18	67	149	Lechuga
Pepinillo	88	119	88	72	120	182	105	78	121	23	74	42	45	Pepinillo
<b>PECUARIO</b>														<b>PECUARIO</b>
Carne de ave	1 384	1 342	1 342	1 319	1 373	1 578	1 437	1 383	1 418	1 484	1 427	1 445	1 419	Carne de ave
Carne de porcino	207	206	215	219	222	233	195	205	197	198	198	202	215	Carne de porcino
Carne de vacuno	92	90	93	95	96	98	70	73	79	78	80	84	90	Carne de vacuno
Huevo	206	204	206	207	207	213	228	224	227	240	238	242	245	Huevo
Leche	1 981	1 990	1 944	2 006	1 959	2 006	1 896	1 803	1 925	1 884	1 916	1 864	1 911	Leche
<b>Otros Pecuarios</b>														<b>Otros Pecuarios</b>
Carne de alpaca	16	14	14	14	15	18	12	12	14	13	14	15	15	Carne de alpaca
Carne de llama	11	11	11	11	11	13	9	9	9	10	11	12	12	Carne de llama
Carne de caprino	6	7	6	6	6	7	5	5	5	5	6	6	6	Carne de caprino
Carne de ovino	15	15	15	15	16	18	12	14	14	14	15	15	15	Carne de ovino

1/ Cifras Preliminares

Fuente: Gerencia Regional de Agricultura y Riego-Tacna

Elaboración: BCRP - Sucursal Arequipa. Departamento de Estudios Económicos.



**ANEXO 2**

**TACNA: PRODUCCION MINERA 1/**

	2015						2016							
	JUL	AGO	SET	OCT	NOV	DIC	ENE	FEB	MAR	ABR	MAY	JUN		JUL
<b>MINERIA METÁLICA</b>														<b>MINERIA METÁLICA</b>
Cobre (TMF)	11 943	12 652	10 156	11 909	10 575	11 357	11 900	10 879	12 236	12 185	10 480	11 227	11 474	Cobre (TMF)
Oro (KGF)	347	372	345	360	364	129	540	252	270	292	285	300	281	Oro (KGF)
Plata (KGF)	4 784	4 820	4 040	4 507	4 109	4 235	4 940	3 881	4 856	4 590	3 671	4 076	4 457	Plata (KGF)
Molibdeno (TMF)	763	565	608	620	633	599	703	487	556	693	404	419	488	Molibdeno (TMF)

1/ Cifras Preliminares

Fuente: Ministerio de Energía y Minas.

Elaboración: BCRP - Sucursal Arequipa. Departamento de Estudios Económicos.





ANEXO 3

TACNA: EXPORTACIONES POR TIPO DE PRODUCTO 1/  
(Valor FOB - Millones de US\$)

DESCRIPCIÓN	2015						2016							TIPO
	JUL	AGO	SET	OCT	NOV	DIC	ENE	FEB	MAR	ABR	MAY	JUN	JUL	
<b>Productos Tradicionales</b>	<b>10,6</b>	<b>9,2</b>	<b>3,1</b>	<b>5,2</b>	<b>2,0</b>	<b>0,7</b>	<b>8,6</b>	<b>3,3</b>	<b>1,7</b>	<b>5,3</b>	<b>2,1</b>	<b>1,2</b>	<b>1,7</b>	<b>Productos Tradicionales</b>
Agropecuario	0,0	0,0	0,0	0,0	0,0	0,0	0,0	0,0	0,0	0,0	0,0	0,0	0,0	Agropecuario
Pesquero	0,0	0,0	0,0	0,0	0,0	0,0	0,0	0,0	0,0	0,0	0,0	0,0	0,0	Pesquero
Minero	10,6	9,2	3,1	5,2	2,0	0,7	8,6	3,3	1,7	5,3	2,1	1,2	1,7	Minero
Petroleo y Derivados	0,0	0,0	0,0	0,0	0,0	0,0	0,0	0,0	0,0	0,0	0,0	0,0	0,0	Petroleo y Derivados
<b>Productos no tradicionales</b>	<b>8,9</b>	<b>6,8</b>	<b>8,6</b>	<b>9,1</b>	<b>10,3</b>	<b>14,6</b>	<b>7,6</b>	<b>9,0</b>	<b>10,8</b>	<b>7,5</b>	<b>6,7</b>	<b>8,1</b>	<b>10,1</b>	<b>Productos no tradicionales</b>
Agropecuario	3,8	3,4	3,0	2,8	3,2	3,3	2,2	2,5	2,9	2,9	3,1	2,5	4,3	Agropecuario
Textiles	0,7	0,6	1,0	0,9	0,9	0,8	0,3	0,3	0,6	0,9	0,7	0,5	0,6	Textiles
Pesquero	1,4	1,4	2,5	2,5	1,8	3,4	4,1	5,1	4,5	2,6	1,3	2,1	3,0	Pesquero
Maderas y papeles	0,6	0,5	0,6	0,5	0,6	0,5	0,6	0,5	0,6	0,6	0,6	0,5	0,8	Maderas y papeles
Quimico	0,3	0,1	0,7	0,4	0,6	0,3	0,2	0,2	0,1	0,2	0,2	0,2	0,4	Quimico
Mineral no Metálico	0,1	0,1	0,1	0,1	0,1	0,1	0,1	0,1	0,1	0,1	0,1	0,1	0,1	Mineral no Metálico
Siderurgico	0,0	0,0	0,0	0,0	0,0	0,0	0,0	0,0	0,0	0,1	0,0	0,0	0,0	Siderurgico
Metal Mecánico	1,7	0,5	0,5	1,7	2,9	6,0	0,0	0,2	1,9	0,3	0,4	2,3	0,8	Metal Mecánico
Otros	0,2	0,2	0,2	0,1	0,2	0,1	0,1	0,0	0,1	0,0	0,2	0,1	0,2	Otros
<b>EXPORTACIONES FOB</b>	<b>19,5</b>	<b>16,0</b>	<b>11,7</b>	<b>14,3</b>	<b>12,3</b>	<b>15,3</b>	<b>16,2</b>	<b>12,3</b>	<b>12,5</b>	<b>12,8</b>	<b>8,8</b>	<b>9,3</b>	<b>11,8</b>	<b>TOTAL EXPORTACIONES</b>

1/ Cifras Preliminares

Fuente: SUNAT.

Elaboración: BCRP - Sucursal Arequipa. Departamento de Estudios Económicos.



## ANEXO 4

**TACNA: ESTRUCTURA DE EXPORTACIONES POR PRINCIPALES PAÍSES DE DESTINO**  
(Valor FOB - Millones de US\$)

País	Principales Productos	% del Total	Valor FOB acumulado	Estructura % por país
<b>Chile</b>		<b>41,2</b>	<b>34,5</b>	<b>100,0%</b>
	Minerales de molibdeno y sus concentrados		13,0	37,7%
	Automoviles para mas de 16 personas		5,0	14,5%
	Aceitunas		3,6	10,3%
	Otros		12,9	37,5%
<b>Estados Unidos</b>		<b>13,1</b>	<b>10,9</b>	<b>100,0%</b>
	Filetes de Pescado fresco o congelado		9,7	88,5%
	Filetes y demás carne de pescado, frescos, refrigerados.		0,6	5,2%
	Otros		0,7	6,3%
<b>Brasil</b>		<b>10,9</b>	<b>9,1</b>	<b>100,0%</b>
	Aceitunas preparadas o conservadas, sin congelar		5,3	58,2%
	Orégano fresco o seco		2,5	27,8%
	Otros		1,3	14,0%
<b>RP China</b>		<b>6,9</b>	<b>5,8</b>	<b>100,0%</b>
	Minerales de molibdeno y sus concentrados		2,2	37,3%
	Higados, huevas y lechas		1,2	20,6%
	Otros		2,4	42,1%
<b>Países Bajos</b>		<b>5,7</b>	<b>4,8</b>	<b>100,0%</b>
	Minerales de molibdeno y sus concentrados		4,7	97,4%
	Higados, Huevas y lechas secos o ahumados		0,1	1,7%
	Otros		0,0	0,9%
<b>Japón</b>		<b>4,5</b>	<b>3,8</b>	<b>100,0%</b>
	Higados, Huevas y lechas secos o ahumados		3,3	88,0%
	Otros		0,5	12,0%
<b>Corea del Sur</b>		<b>4,1</b>	<b>3,5</b>	<b>100,0%</b>
	Minerales de molibdeno y sus concentrados		2,4	69,7%
	Otros		1,1	30,3%
<b>España</b>		<b>3,7</b>	<b>3,1</b>	<b>100,0%</b>
	Orégano fresco o seco		1,0	32,8%
	Otros		2,1	67,2%
<b>Otros</b>		<b>9,9</b>	<b>8,3</b>	
<b>TOTAL</b>		<b>100,0</b>	<b>83,7</b>	

Fuente: SUNAT

Elaboración: BCRP - Sucursal Arequipa. Departamento de Estudios Económicos.

ANEXO 5

TACNA: ESTRUCTURA DE EXPORTACIONES POR PRINCIPALES PRODUCTOS  
(Valor FOB - Millones de US\$)

Producto	Principales Países	% del Total	Valor FOB acumulado	Estructura % por país
<b>Minerales de molibdeno y sus concentrados</b>		<b>26,6</b>	<b>22,2</b>	<b>100,0%</b>
	Chile		13,0	58,5%
	Países Bajos		4,7	20,9%
	Corea del Sur		2,4	10,9%
	Otros		2,2	9,7%
<b>Filetes de Pescado fresco o congelado</b>		<b>11,6</b>	<b>9,7</b>	<b>100,0%</b>
	Estados Unidos		9,7	100,0%
	Otros		0,0	0,0%
<b>Aceitunas preparadas o conservadas, sin congelar</b>		<b>7,9</b>	<b>6,6</b>	<b>100,0%</b>
	Brasil		5,3	80,5%
	Chile		0,6	9,5%
	Otros		0,7	10,1%
<b>Orégano fresco o seco</b>		<b>6,4</b>	<b>5,3</b>	<b>100,0%</b>
	Brasil		2,5	47,2%
	España		1,0	19,0%
	Otros		1,8	33,8%
<b>Automoviles para mas de 16 personas</b>		<b>6,0</b>	<b>5,0</b>	<b>100,0%</b>
	Chile		5,0	100,0%
	Otros		0,0	0,0%
<b>Aceitunas</b>		<b>4,7</b>	<b>3,9</b>	<b>100,0%</b>
	Japon		3,6	90,7%
	RP China		0,3	8,4%
	Otros		0,0	1,0%
<b>Higados, Huevas y lechas secos o ahumados</b>		<b>4,3</b>	<b>3,6</b>	<b>100,0%</b>
	Chile		3,3	93,3%
	Otros		0,2	6,7%
<b>Jibias, globitos, calamares y potas</b>		<b>3,9</b>	<b>3,3</b>	<b>100,0%</b>
	Chile		1,0	29,5%
	Otros		2,3	70,5%
<b>Otros</b>		<b>28,8</b>	<b>24,1</b>	
<b>TOTAL</b>		<b>100,0</b>	<b>83,7</b>	

Fuente: SUNAT

Elaboración: BCRP - Sucursal Arequipa. Departamento de Estudios Económicos.



ANEXO 6

TACNA: IMPORTACIONES 1/  
(Valor FOB - Millones de US\$)

	2015						2016							
	JUL	AGO	SET	OCT	NOV	DIC	ENE	FEB	MAR	ABR	MAY	JUN	JUL	
<b>BIENES DE CONSUMO</b>	<b>21,7</b>	<b>23,9</b>	<b>20,0</b>	<b>21,3</b>	<b>22,3</b>	<b>19,8</b>	<b>17,8</b>	<b>17,1</b>	<b>17,9</b>	<b>19,6</b>	<b>18,7</b>	<b>14,2</b>	<b>18,7</b>	<b>BIENES DE CONSUMO</b>
Bienes de Consumo no Duradero	19,1	21,2	17,3	18,7	19,9	16,9	14,5	14,9	15,6	17,4	16,3	13,0	16,5	Bienes de Consumo no Duradero
Bienes de Consumo Duradero	2,6	2,7	2,7	2,6	2,5	2,9	3,2	2,2	2,3	2,2	2,4	1,2	2,1	Bienes de Consumo Duradero
<b>INSUMOS</b>	<b>4,3</b>	<b>5,3</b>	<b>4,6</b>	<b>5,0</b>	<b>4,6</b>	<b>4,0</b>	<b>3,6</b>	<b>4,1</b>	<b>4,0</b>	<b>5,0</b>	<b>3,8</b>	<b>2,7</b>	<b>3,8</b>	<b>INSUMOS</b>
Combustibles, Lubricantes y Conexos	0,1	0,0	0,2	0,1	0,0	0,1	0,1	0,0	0,1	0,0	0,1	0,0	0,1	Combustibles, Lubricantes y Conexos
Materias Primas para la Agricultura	0,2	0,4	0,2	0,0	0,3	0,4	0,6	0,4	0,6	0,6	0,1	0,0	0,1	Materias Primas para la Agricultura
Materias Primas para la Industria	3,9	4,8	4,2	4,9	4,3	3,5	2,9	3,7	3,3	4,3	3,6	2,6	3,7	Materias Primas para la Industria
<b>BIENES DE CAPITAL</b>	<b>57,9</b>	<b>35,3</b>	<b>28,8</b>	<b>27,6</b>	<b>17,2</b>	<b>26,8</b>	<b>18,8</b>	<b>17,4</b>	<b>18,7</b>	<b>28,2</b>	<b>22,3</b>	<b>18,4</b>	<b>29,9</b>	<b>BIENES DE CAPITAL</b>
Materiales de Construcción	4,7	1,0	1,4	1,0	1,0	1,0	1,0	0,7	0,9	0,8	1,0	0,5	1,0	Materiales de Construcción
Bienes de Capital para la Agricultura	0,2	0,1	0,3	0,1	0,2	0,2	0,0	0,2	0,1	0,1	0,2	0,0	0,1	Bienes de Capital para la Agricultura
Bienes de Capital para la Industria	3,3	6,3	6,7	3,2	3,4	5,7	5,6	3,7	3,4	3,1	4,3	1,3	3,6	Bienes de Capital para la Industria
Equipos de Transporte	49,8	27,9	20,4	23,2	12,7	19,9	12,2	12,8	14,3	24,3	16,8	16,7	25,2	Equipos de Transporte
<b>TOTAL</b>	<b>83,9</b>	<b>64,5</b>	<b>53,4</b>	<b>53,8</b>	<b>44,1</b>	<b>50,6</b>	<b>40,2</b>	<b>38,6</b>	<b>40,7</b>	<b>52,8</b>	<b>44,9</b>	<b>35,4</b>	<b>52,4</b>	<b>TOTAL</b>

1/ Cifras preliminares

Fuente: SUNAT.

Elaboración: BCRP - Sucursal Arequipa. Departamento de Estudios Económicos.

ANEXO 7

TACNA: ESTRUCTURA DE IMPORTACIONES POR PRINCIPALES PAÍSES DE DESTINO  
(Valor FOB - Millones de US\$)

País	Principales Productos	% del Total	Valor FOB acumulado	Estructura % por país
<b>Chile</b>		<b>38,7</b>	<b>117,8</b>	<b>100,0%</b>
	Manzanas frescas		9,7	8,2%
	Los demás calzados con parte superior de materia textil		4,0	3,4%
	Detonadores eléctricos		3,8	3,2%
	Los demás calzados que cubran el tobillo		3,8	3,2%
	Otros		96,5	81,9%
<b>Reino Unido</b>		<b>19,6</b>	<b>59,8</b>	<b>100,0%</b>
	Tractores de carretera para semirremolques		27,0	45,1%
	Vehículos diesel para transporte de mercancías		23,1	38,6%
	Los demás Vehículos automóviles para transporte		7,7	12,9%
	Otros		2,1	3,5%
<b>Brasil</b>		<b>12,8</b>	<b>39,1</b>	<b>100,0%</b>
	Los demás Vehículos automóviles para transporte		13,6	34,9%
	Tractores de carretera para semirremolques		11,2	28,6%
	Vehículos diesel para transporte de mercancías		8,4	21,6%
	Camionetas pick-up ensambladas superior a 9,3 t		1,9	4,9%
	Otros		3,9	10,0%
<b>Singapur</b>		<b>7,3</b>	<b>22,2</b>	<b>100,0%</b>
	Los demás calzados con parte superior de materia textil		7,7	34,6%
	Los demás calzados que cubran el tobillo		4,9	21,8%
	Los demás calzados con plataforma de madera		3,0	13,7%
	Otros		6,6	29,9%
<b>Zonas Francas Del Perú</b>		<b>5,5</b>	<b>16,7</b>	<b>100,0%</b>
	Ladrillos de construcción		4,0	24,2%
	Radiales		4,0	24,2%
	Otros		8,6	51,6%
<b>Republica Popular De China</b>		<b>4,2</b>	<b>12,9</b>	<b>100,0%</b>
	Motocicletas y velocípedos con motor de émbolo > 50 cm <sup>3</sup>		1,8	13,8%
	Los demás Vehículos automóviles para transporte		1,8	13,7%
	Otros		9,4	72,5%
<b>Otros</b>		<b>11,9</b>	<b>36,2</b>	
<b>TOTAL</b>		<b>100,0</b>	<b>304,8</b>	

Fuente: SUNAT

Elaboración: BCRP - Sucursal Arequipa. Departamento de Estudios Económicos.



## ANEXO 8

**TACNA: ESTRUCTURA DE IMPORTACIONES POR PRINCIPALES PRODUCTOS**  
(Valor FOB - Millones de US\$)

Producto	Principales Países	% del Total	Valor FOB acumulado	Estructura % por país
<b>Tractores de carretera para semirremolques</b>		<b>12,5</b>	<b>38,1</b>	<b>100,0%</b>
	Reino Unido		27,0	70,7%
	Brasil		11,2	29,3%
	Otros		0,0	0,0%
<b>Los demás Vehículos automóviles para transporte</b>		<b>11,4</b>	<b>34,8</b>	<b>100,0%</b>
	Brasil		13,6	39,2%
	Uruguay		11,3	32,3%
	Otros		9,9	28,5%
<b>Vehículos diesel para transporte de mercancías</b>		<b>10,5</b>	<b>31,9</b>	<b>100,0%</b>
	Reino Unido		23,1	72,5%
	Brasil		8,4	26,5%
	Otros		0,3	1,0%
<b>Los demás calzados con parte superior de materia textil</b>		<b>4,4</b>	<b>13,5</b>	<b>100,0%</b>
	Singapur		7,7	57,0%
	Chile		4,0	29,7%
	Otros		1,8	13,3%
<b>Los demás calzados que cubran el tobillo</b>		<b>4,0</b>	<b>12,1</b>	<b>100,0%</b>
	Singapur		4,9	40,1%
	Chile		3,8	31,4%
	Otros		3,4	28,5%
<b>Manzanas frescas</b>		<b>3,2</b>	<b>9,7</b>	<b>100,0%</b>
	Chile		9,7	100,0%
	Otros		0,0	0,0%
<b>Los demás calzados con plataforma de madera</b>		<b>2,3</b>	<b>7,0</b>	<b>100,0%</b>
	Singapur		3,0	43,4%
	Hong Kong		1,3	19,0%
	Otros		2,6	37,6%
<b>Demás partes destinadas a las máquinas (grúas)</b>		<b>1,4</b>	<b>4,3</b>	<b>100,0%</b>
	Chile		2,7	63,5%
	Brasil		1,6	36,5%
	Otros		0,0	0,1%
<b>Otros</b>		<b>50,4</b>	<b>153,5</b>	
<b>TOTAL</b>		<b>100,0</b>	<b>304,8</b>	

Fuente: SUNAT

Elaboración: BCRP - Sucursal Arequipa. Departamento de Estudios Económicos.

**ANEXO 9**

**TACNA: INGRESOS CORRIENTES DEL GOBIERNO CENTRAL**  
(millones de soles)

	2015						2016							
	JUL	AGO	SET	OCT	NOV	DIC	ENE	FEB	MAR	ABR	MAY	JUN	JUL	
<b>I. INGRESOS TRIBUTARIOS</b>	<b>70</b>	<b>65</b>	<b>60</b>	<b>56</b>	<b>53</b>	<b>54</b>	<b>46</b>	<b>51</b>	<b>48</b>	<b>66</b>	<b>51</b>	<b>47</b>	<b>57</b>	<b>I. INGRESOS TRIBUTARIOS</b>
<b>1. Impuesto a los Ingresos</b>	<b>8</b>	<b>7</b>	<b>8</b>	<b>7</b>	<b>8</b>	<b>7</b>	<b>10</b>	<b>8</b>	<b>11</b>	<b>20</b>	<b>9</b>	<b>8</b>	<b>7</b>	<b>1. Impuesto a los Ingresos</b>
- Personas Naturales	2	2	2	2	2	2	3	2	2	2	2	3	2	- Personas Naturales
- Personas Jurídicas	5	5	5	5	6	5	6	6	7	7	6	5	5	- Personas Jurídicas
- Regularizaciones	1	0	1	0	0	0	1	0	2	10	1	0	0	- Regularizaciones
<b>2. Impuesto a la Importación</b>	<b>6</b>	<b>7</b>	<b>6</b>	<b>6</b>	<b>7</b>	<b>7</b>	<b>4</b>	<b>5</b>	<b>4</b>	<b>6</b>	<b>6</b>	<b>4</b>	<b>7</b>	<b>2. Impuesto a la Importación</b>
<b>3. Impuesto General a las Ventas</b>	<b>54</b>	<b>49</b>	<b>44</b>	<b>41</b>	<b>36</b>	<b>38</b>	<b>30</b>	<b>36</b>	<b>31</b>	<b>39</b>	<b>35</b>	<b>33</b>	<b>42</b>	<b>3. Impuesto General a las Ventas</b>
- Operaciones Internas	6	8	7	6	6	6	7	7	9	6	6	7	5	- Operaciones Internas
- Operaciones Externas	48	41	37	35	30	32	23	29	22	32	29	26	36	- Operaciones Externas
<b>4. Impuesto Selectivo al Consumo</b>	<b>0</b>	<b>0</b>	<b>0</b>	<b>0</b>	<b>0</b>	<b>0</b>	<b>0</b>	<b>0</b>	<b>0</b>	<b>0</b>	<b>0</b>	<b>0</b>	<b>0</b>	<b>4. Impuesto Selectivo al Consumo</b>
<b>5. Otros Ingresos Tributarios</b>	<b>2</b>	<b>2</b>	<b>2</b>	<b>2</b>	<b>2</b>	<b>2</b>	<b>2</b>	<b>2</b>	<b>2</b>	<b>2</b>	<b>2</b>	<b>2</b>	<b>2</b>	<b>5. Otros Ingresos Tributarios</b>
<b>II. INGR. NO TRIBUTARIOS</b>	<b>0</b>	<b>0</b>	<b>0</b>	<b>0</b>	<b>1</b>	<b>1</b>	<b>0</b>	<b>0</b>	<b>0</b>	<b>0</b>	<b>0</b>	<b>0</b>	<b>0</b>	<b>II. INGR. NO TRIBUTARIOS</b>
<b>INGRESOS CORRIENTES (I+II)</b>	<b>70</b>	<b>65</b>	<b>60</b>	<b>56</b>	<b>54</b>	<b>55</b>	<b>46</b>	<b>51</b>	<b>48</b>	<b>66</b>	<b>52</b>	<b>47</b>	<b>58</b>	<b>INGRESOS CORRIENTES (I+II)</b>

Fuente: SUNAT.

Elaboración: BCRP.Sucursal Arequipa. Departamento de Estudios Económicos



**ANEXO 10**

**TACNA: EJECUCIÓN DE GASTOS DEL GOBIERNO NACIONAL**  
(Millones de soles)

	2015						2016							
	JUL	AGO	SET	OCT	NOV	DIC	ENE	FEB	MAR	ABR	MAY	JUN	JUL	
<b>GASTOS NO FINANCIEROS</b>	<b>29</b>	<b>58</b>	<b>36</b>	<b>31</b>	<b>32</b>	<b>63</b>	<b>102</b>	<b>33</b>	<b>87</b>	<b>36</b>	<b>56</b>	<b>46</b>	<b>46</b>	<b>GASTOS NO FINANCIEROS</b>
<b>A. GASTOS CORRIENTES</b>	<b>26</b>	<b>56</b>	<b>30</b>	<b>29</b>	<b>29</b>	<b>41</b>	<b>70</b>	<b>32</b>	<b>32</b>	<b>32</b>	<b>31</b>	<b>35</b>	<b>37</b>	<b>A. GASTOS CORRIENTES</b>
1. Remuneraciones	14	45	18	18	19	21	20	19	20	20	20	23	21	1. Remuneraciones
2. Bienes y servicios	5	6	6	6	7	12	40	5	7	7	7	7	7	2. Bienes y servicios
3. Transferencias 1/	7	6	7	5	4	8	10	8	5	5	5	5	9	3. Transferencias 1/
<b>B. GASTOS DE CAPITAL</b>	<b>3</b>	<b>2</b>	<b>5</b>	<b>2</b>	<b>3</b>	<b>22</b>	<b>31</b>	<b>1</b>	<b>55</b>	<b>4</b>	<b>25</b>	<b>11</b>	<b>8</b>	<b>B. GASTOS DE CAPITAL</b>
1. Formación bruta de capital	3	2	3	2	3	21	31	1	52	4	9	11	8	1. Formación bruta de capital
2. Otros gastos de capital 2/	0	0	2	0	0	1	0	0	3	0	16	0	0	2. Otros gastos de capital 2/

1/ Incluye el pago de pensiones, donaciones, transferencias y otros gastos corrientes.

2/ Incluye donaciones y transferencias.

3/ Información actualizada al 31 de julio de 2016

Fuente: Ministerio de Economía y Finanzas

Elaboración: BCRP.Sucursal Arequipa. Departamento de Estudios Económicos



**ANEXO 11**

**TACNA: EJECUCIÓN DE GASTOS DEL GOBIERNO REGIONAL**  
(Millones de soles)

	2015						2016							
	JUL	AGO	SET	OCT	NOV	DIC	ENE	FEB	MAR	ABR	MAY	JUN	JUL	
<b>GASTOS NO FINANCIEROS</b>	<b>38</b>	<b>38</b>	<b>33</b>	<b>35</b>	<b>35</b>	<b>71</b>	<b>27</b>	<b>27</b>	<b>31</b>	<b>33</b>	<b>34</b>	<b>30</b>	<b>37</b>	<b>GASTOS NO FINANCIEROS</b>
<b>A. GASTOS CORRIENTES</b>	<b>32</b>	<b>30</b>	<b>25</b>	<b>27</b>	<b>29</b>	<b>47</b>	<b>26</b>	<b>25</b>	<b>27</b>	<b>27</b>	<b>30</b>	<b>26</b>	<b>32</b>	<b>A. GASTOS CORRIENTES</b>
1. Remuneraciones	20	17	15	17	17	23	19	17	17	17	17	18	20	1. Remuneraciones
2. Bienes y servicios	7	9	6	8	9	17	2	4	6	7	10	4	8	2. Bienes y servicios
3. Transferencias 1/	4	4	3	3	3	7	4	4	4	3	3	4	4	3. Transferencias 1/
<b>B. GASTOS DE CAPITAL</b>	<b>6</b>	<b>8</b>	<b>8</b>	<b>8</b>	<b>6</b>	<b>25</b>	<b>1</b>	<b>2</b>	<b>4</b>	<b>5</b>	<b>4</b>	<b>4</b>	<b>5</b>	<b>B. GASTOS DE CAPITAL</b>
1. Formación bruta de capital	6	7	8	7	6	25	1	2	3	5	4	4	5	1. Formación bruta de capital
2. Otros gastos de capital 2/	0	0	0	1	0	0	0	0	1	0	0	0	0	2. Otros gastos de capital 2/

1/ Incluye el pago de pensiones, donaciones, transferencias y otros gastos corrientes.

2/ Incluye donaciones y transferencias.

3/ Información actualizada al 31 de julio de 2016

Fuente: Ministerio de Economía y Finanzas

Elaboración: BCRP.Sucursal Arequipa. Departamento de Estudios Económicos



**ANEXO 12**

**TACNA: EJECUCIÓN DE GASTOS DE LOS GOBIERNOS LOCALES**  
(Millones de soles)

	2015						2016							
	JUL	AGO	SET	OCT	NOV	DIC	ENE	FEB	MAR	ABR	MAY	JUN	JUL	
<b>GASTOS NO FINANCIEROS</b>	<b>56</b>	<b>28</b>	<b>56</b>	<b>37</b>	<b>56</b>	<b>76</b>	<b>12</b>	<b>25</b>	<b>53</b>	<b>31</b>	<b>56</b>	<b>29</b>	<b>39</b>	<b>GASTOS NO FINANCIEROS</b>
<b>A. GASTOS CORRIENTES</b>	<b>20</b>	<b>17</b>	<b>16</b>	<b>18</b>	<b>16</b>	<b>29</b>	<b>8</b>	<b>15</b>	<b>16</b>	<b>17</b>	<b>16</b>	<b>17</b>	<b>19</b>	<b>A. GASTOS CORRIENTES</b>
1. Remuneraciones	6	5	4	5	5	7	5	6	4	5	5	6	6	1. Remuneraciones
2. Bienes y servicios	13	11	11	12	10	21	3	9	11	11	11	11	12	2. Bienes y servicios
3. Transferencias 1/	1	1	1	1	1	1	0	0	1	1	1	1	1	3. Transferencias 1/
<b>B. GASTOS DE CAPITAL</b>	<b>37</b>	<b>11</b>	<b>40</b>	<b>19</b>	<b>39</b>	<b>47</b>	<b>4</b>	<b>10</b>	<b>37</b>	<b>15</b>	<b>40</b>	<b>12</b>	<b>20</b>	<b>B. GASTOS DE CAPITAL</b>
1. Formación bruta de capital	37	11	40	19	39	47	4	10	37	15	40	12	19	1. Formación bruta de capital
2. Otros gastos de capital 2/	0	0	0	0	0	0	0	0	0	0	0	0	1	2. Otros gastos de capital 2/

1/ Incluye el pago de pensiones, donaciones, transferencias y otros gastos corrientes.

2/ Incluye donaciones y transferencias.

3/ Información actualizada al 31 de julio de 2016

Fuente: Ministerio de Economía y Finanzas

Elaboración: BCRP.Sucursal Arequipa. Departamento de Estudios Económicos

ANEXO 13

TACNA: CRÉDITOS  
(Saldo en millones de soles)

ENTIDADES	2015						2016							
	JUL	AGO	SET	OCT	NOV	DIC	ENE	FEB	MAR	ABR	MAY	JUN	JUL	
I. BANCO DE LA NACIÓN	55	56	56	57	57	58	58	58	58	59	59	59	59	I. BANCO DE LA NACIÓN
II. AGROBANCO	17	17	18	18	18	19	19	19	18	18	18	18	18	II. AGROBANCO
III. BANCA MÚLTIPLE	1149	1276	1511	1530	1542	1361	1513	1499	1125	1127	1174	1202	1186	III. BANCA MÚLTIPLE
IV. INSTIT. NO BANCARIAS	523	529	536	544	551	557	556	564	568	571	577	575	580	IV. INSTIT. NO BANCARIAS
Empresas Financieras	139	140	142	146	150	152	154	156	158	159	159	159	159	Empresas Financieras
Cajas Municipales	383	389	394	398	401	404	402	408	410	412	417	415	420	Cajas Municipales
<b>TOTAL (I+II+III)</b>	<b>1745</b>	<b>1879</b>	<b>2121</b>	<b>2150</b>	<b>2169</b>	<b>1994</b>	<b>2146</b>	<b>2141</b>	<b>1768</b>	<b>1775</b>	<b>1828</b>	<b>1854</b>	<b>1844</b>	<b>TOTAL (I+II+III)</b>
Moneda Nacional	1389	1438	1476	1501	1515	1532	1494	1486	1499	1516	1529	1558	1576	Moneda Nacional
Moneda Extranjera	356	441	645	649	654	462	652	655	269	259	299	296	268	Moneda Extranjera

Fuente: SBS y AFP

Elaboración: BCRP-Sucursal Arequipa. Departamento de Estudios Económicos



**ANEXO 14**

**TACNA: DEPÓSITOS**  
(Saldo en millones de soles)

ENTIDADES	2015						2016							
	JUL	AGO	SET	OCT	NOV	DIC	ENE	FEB	MAR	ABR	MAY	JUN	JUL	
<b>I. BANCO DE LA NACION</b>	312	289	287	275	273	275	277	277	273	267	271	270	273	<b>I. BANCO DE LA NACION</b>
<b>II. BANCA MÚLTIPLE</b>	735	801	797	797	818	844	794	849	891	863	844	840	865	<b>II. BANCA MÚLTIPLE</b>
<b>III. INSTIT. NO BANCARIAS</b>	374	371	371	366	366	369	372	385	380	382	393	391	402	<b>III. INST. NO BANCARIAS</b>
Empresas Financieras	16	15	16	16	16	17	17	17	16	16	17	17	18	Empresas Financieras
Cajas Municipales	358	356	355	350	350	352	355	368	364	365	376	374	384	Cajas Municipales
<b>TOTAL (I+II+III)</b>	<b>1421</b>	<b>1462</b>	<b>1456</b>	<b>1438</b>	<b>1458</b>	<b>1487</b>	<b>1443</b>	<b>1511</b>	<b>1544</b>	<b>1511</b>	<b>1508</b>	<b>1500</b>	<b>1539</b>	<b>TOTAL (I+II+III)</b>
Moneda Nacional	997	1004	1009	1003	1010	1032	1003	1040	1069	1048	1028	1035	1065	Moneda Nacional
Moneda Extranjera	424	458	446	434	448	455	440	471	475	463	480	465	474	Moneda Extranjera

Fuente: SBS y AFP

Elaboración: BCRP-Sucursal Arequipa. Departamento de Estudios Económicos

ANEXO 15

TACNA: TASA DE MOROSIDAD 1/  
(En Porcentajes)

ENTIDADES	2015							2016						ENTIDADES FINANCIERAS
	JUN	JUL	AGO	SET	OCT	NOV	DIC	ENE	FEB	MAR	ABR	MAY	JUN	
<b>I. BANCO DE LA NACIÓN</b>	0,9	0,7	0,8	0,9	0,8	0,8	0,9	0,9	0,9	0,9	0,9	1,0	1,0	<b>I. BANCO DE LA NACIÓN</b>
<b>II. AGROBANCO</b>	15,6	15,2	15,1	15,5	14,7	15,0	13,9	14,4	14,4	11,5	12,5	11,7	10,2	<b>II. AGROBANCO</b>
<b>III. BANCA MÚLTIPLE</b>	5,0	5,0	4,2	3,2	3,6	3,3	3,5	3,3	3,3	4,2	4,3	5,0	4,7	<b>III. BANCA MÚLTIPLE</b>
<b>IV. INSTIT. NO BANCARIAS</b>														<b>IV. INSTIT. NO BANCARIAS</b>
Empresas Financieras	5,8	5,7	5,4	5,3	5,2	4,9	5,0	5,7	5,7	6,0	5,7	5,6	5,6	Empresas Financieras
Cajas Municipales	8,8	8,7	8,5	8,3	8,0	8,0	7,0	7,5	7,6	7,5	7,7	7,7	6,5	Cajas Municipales
Edpymes	11,0	9,9	10,2	6,6	4,4	3,9	3,2	2,4	4,9	8,3	9,5	14,4	11,0	Edpymes
<b>TOTAL</b>	<b>5,9</b>	<b>5,8</b>	<b>5,2</b>	<b>4,4</b>	<b>4,6</b>	<b>4,4</b>	<b>4,4</b>	<b>4,3</b>	<b>4,3</b>	<b>5,1</b>	<b>5,2</b>	<b>5,6</b>	<b>5,2</b>	<b>TOTAL</b>

Fuente: SBS y AFP

Elaboración: BCRP-Sucursal Arequipa. Departamento de Estudios Económicos.

