

BANCO CENTRAL DE RESERVA DEL PERU
SUCURSAL AREQUIPA



TACNA: Síntesis de Actividad Económica
Mayo 2016¹

Departamento de Estudios Económicos

El Banco Central de Reserva del Perú (BCRP) ha considerado presentar un conjunto de indicadores sectoriales de actividad económica con la finalidad de poder realizar el seguimiento del desempeño de la economía departamental. Para el sector real, se ha utilizado el Valor Bruto de Producción a precios del año 2007 para los sectores disponibles. Cabe señalar que a partir de enero 2014, el Instituto Nacional de Estadística (INEI) ha realizado el cambio de año base (de 1994 a 2007) para la construcción del Producto Bruto Interno (PBI) nacional, estando en elaboración la desagregación departamental. En la medida que se publique referida información, el BCRP volvería a elaborar para cada departamento un indicador agregado de actividad económica.

¹ En el presente informe participaron: Lizzie Jugo, Judith Reátegui y Nilda Cabrera

ÍNDICE

	<i>Página</i>
RESUMEN EJECUTIVO	3
I. ACTIVIDAD PRODUCTIVA.....	4
1. Actividad primaria	4
1.1 Sector agropecuario	4
1.2 Sector minería	5
2. Otros indicadores sectoriales	6
2.1 Arribos a los establecimientos de hospedaje	6
II. SECTOR EXTERNO	7
1. Exportaciones	7
III. CRÉDITO Y DEPÓSITOS.....	8
1. Crédito	8
2. Depósitos.....	10
IV. EJECUCION DEL PRESUPUESTO DE GASTOS DEL GOBIERNO GENERAL.....	11
1. Ejecución del Gasto corriente no financiero.....	11
2. Ejecución del Gasto de Capital	12
V. ANEXOS	14



RESUMEN EJECUTIVO

Principales hechos de importancia

- En el mes de mayo el **sector agropecuario** registró una variación positiva de 8,9 por ciento, mientras que el **sector minero** experimentó un decrecimiento de 13,6 por ciento, respecto a similar mes del 2 015.
- En otros **indicadores económicos**, el **crédito** se incrementó en 6,3 por ciento y los **depósitos** lo hicieron en 5,9 por ciento; mientras que la tasa de morosidad en el mes de abril fue de 5,2 por ciento. El **gasto de capital** registró una variación positiva de 159,1 por ciento.

Actividad primaria

- En el mes de mayo, el **sector agropecuario** registró una variación positiva de 8,9 por ciento, debido a la mayor producción del subsector agrícola (10,0 por ciento), por una mayor producción de cultivos orientados tanto al mercado externo y agroindustria (11,3 por ciento) como hacia el mercado interno (3,6 por ciento); en el primer caso, debido a la mayor producción de cebolla (179,7 por ciento) y orégano (25,3 por ciento); mientras que en el segundo caso, obedece a la mayor producción de alfalfa (3,3 por ciento), maíz chala (4,1 por ciento), pimienta (49,7 por ciento) y maíz amiláceo (1 427,8 por ciento), entre los principales. El incremento del subsector pecuario (4,4 por ciento) fue debido a la mayor producción del sector avícola, tanto de carne (9,2 por ciento) como de huevos (0,5 por ciento); además de una mayor producción de carne de porcino (0,3 por ciento). En los cinco primeros meses del año, el sector agropecuario mostró una evolución positiva de 8,0 por ciento, explicada por la mayor producción tanto del subsector agrícola (16,5 por ciento) como del subsector pecuario (3,6 por ciento).
- El **sector minero**, en el período interanual, experimentó un resultado negativo de 13,6 por ciento, por el menor volumen de producción de todos los minerales, principalmente de cobre (-6,3 por ciento) y molibdeno (-26,9 por ciento). Entre los meses de enero y mayo, el sector minero se contrajo 6,9 por ciento, debido a la caída del cobre (-2,3 por ciento), molibdeno (-17,0 por ciento) y plata (-1,1 por ciento), atenuado parcialmente por la mayor extracción de oro (7,1 por ciento).

Otros indicadores de actividad económica

- En el mes de análisis, los **créditos** y **depósitos** tuvieron una evolución positiva de 6,3 por ciento y 5,9 por ciento, respectivamente, al compararlos con similar mes del año anterior. La **morosidad** en el mes de abril fue de 5,2 por ciento.
- Los **gastos de capital** en Tacna, equivalentes a S/ 68 millones, registraron una variación positiva de 159,1 por ciento en el periodo interanual, en términos reales. En los cinco primeros meses del año, los gastos de capital acumularon la cifra de S/ 237 millones, que fue superior en 184,8 por ciento, a la reportada en similar período del año 2 015.

CUADRO N° 1
OTROS INDICADORES DE ACTIVIDAD ECONOMICA
(Variación % respecto a similar mes del año anterior)

	Dic.15	Ene.16	Feb.16	Mar. 16	Abr. 16	May. 16
Arribos a establecimientos de hospedaje	↓ -3,4
Crédito total 2/	↑ 13,7	↑ 29,8	↑ 25,3	↑ 2,1	↑ 2,5	↑ 6,3
Depósitos 2/	↑ 6,5	↑ 7,4	↑ 10,5	↑ 8,5	↑ 6,3	↑ 5,9
Gasto Público 1/	↓ -29,7	↑ 149,6	↑ 27,6	↑ 72,7	↑ 24,5	↑ 59,9
Inversión Pública 1/	↓ -12,4	↑ 1835,6	↑ 92,6	↑ 237,9	↑ 43,0	↑ 106,5

1/ En términos reales.

2/ En términos nominales.

Fuentes: BCRP – Sucursal Arequipa, SBS, MTPE y MEF.

I. ACTIVIDAD PRODUCTIVA

1. Actividad primaria

1.1 Sector agropecuario

- En mayo, la **actividad agropecuaria** alcanzó una expansión de 8,9 por ciento con relación a similar mes del año anterior, debido a la mayor producción del subsector agrícola (10,0 por ciento) explicado por la mayor producción de productos orientados al mercado interno, externo y agroindustria; además se registró un incremento del subsector pecuario (4,4 por ciento). En los cinco primeros meses del año, el sector agropecuario mostró una evolución positiva de 8,0 por ciento, debido a la mayor producción tanto del subsector agrícola (16,5 por ciento) como del subsector pecuario (3,6 por ciento).

CUADRO N° 2
SECTOR AGROPECUARIO 1/
(Miles de toneladas)

Subsectores	Estructura Porcentual 2014 2/	Mayo				Enero - Mayo			
		2015	2016	Var.%	Contribución al crecimiento 3/	2015	2016	Var.%	Contribución al crecimiento 3/
AGRÍCOLA	80,6			10,0	8,1			16,5	12,0
Orientada al mercado externo y agroindustria 2/	66,7			11,3	7,6			19,6	10,6
Cebolla	2,7	1,7	4,7	179,7	3,8	11,6	13,0	12,4	0,3
Olivo	48,8	9,0	8,7	-3,5	-1,5	16,7	23,6	41,4	12,9
Orégano	10,9	1,9	2,4	25,3	5,4	5,0	5,4	7,2	1,3
Sandía	0,5	0,0	0,0	-	-	5,3	4,5	-15,3	-0,1
Vid	1,9	0,0	0,0	-	-	6,6	4,9	-26,6	-0,4
Orientada al mercado interno 2/	13,9			3,6	0,5			9,9	1,8
Alfalfa	5,0	24,5	25,3	3,3	0,2	113,6	115,0	1,3	0,1
Ají	2,3	0,7	0,4	-41,8	-0,9	4,8	7,4	54,9	1,0
Maíz amiláceo	0,3	0,0	0,6	1427,8	1,4	0,1	0,6	1111,8	0,8
Maíz chala	1,9	8,6	8,9	4,1	0,1	45,3	50,8	12,0	0,3
Maíz chocado	0,2	0,1	0,0	-85,2	-0,1	0,7	1,0	47,2	0,2
Papa	0,6	0,0	0,0	-100,0	0,0	4,7	4,6	-0,3	0,0
Pimiento	0,5	0,1	0,2	49,7	0,2	1,2	1,0	-21,3	-0,1
Tomate	1,2	0,5	0,5	-1,5	0,0	4,9	3,9	-21,0	-0,3
Zapallo	0,5	0,2	0,3	35,5	0,1	2,5	2,4	-6,3	0,0
SECTOR PECUARIO	19,4			4,4	0,8			3,6	1,0
Carne de ave	11,1	1,3	1,4	9,2	1,0	10,0	10,8	7,7	1,2
Carne de porcino	1,7	0,2	0,2	0,3	0,0	1,3	1,3	0,7	0,0
Carne de vacuno	0,8	0,1	0,1	-7,3	0,0	0,6	0,5	-4,8	0,0
Huevos	1,5	0,2	0,2	0,5	0,0	1,5	1,4	-3,8	-0,1
Leche	4,0	2,0	1,9	-4,2	-0,2	3,2	3,2	-2,4	-0,1
SECTOR AGROPECUARIO	100,0			8,9	8,9			8,0	8,0

1/ Cifras preliminares.

2/ A precios de 2007

3/ En base a la estructura de similar periodo de 2014

Fuente: Gerencia Regional de Agricultura y Riego-Tacna

Elaboración: BCRP, Sucursal Arequipa, Departamento de Estudios Económicos

- El resultado positivo de la **actividad agrícola** se debió a la mayor producción de cultivos orientados tanto al mercado externo y agroindustria (11,3 por ciento) como hacia el mercado interno (3,6 por ciento). En el primer caso, explicado por la mayor producción de cebolla (179,7 por ciento) y orégano (25,3 por ciento); mientras que en el segundo caso, el resultado positivo obedece a la mayor producción de alfalfa (3,3 por ciento), maíz chala (4,1 por ciento), pimiento (49,7 por ciento) y maíz amiláceo (1427,8 por ciento); entre los principales. En lo que va del año, el sector agropecuario se expandió 8,0 por ciento, básicamente por el crecimiento de cultivos orientados al mercado externo y agroindustria (19,6 por ciento) como el olivo (41,4 por ciento), cebolla (12,4 por ciento) y orégano (25,3 por ciento); asimismo por el incremento en la producción de cultivos orientados al mercado interno (9,9 por ciento), principalmente de alfalfa (1,3 por ciento), ají (54,9 por ciento) y maíz chala (12,0 por ciento).



- En mayo, la variación positiva del **subsector pecuario** se explicó por la mayor producción del sector avícola, tanto de carne (9,2 por ciento) como de huevos (0,5 por ciento); a la vez de una mayor producción de carne de porcino (0,3 por ciento). Entre enero y mayo, el sector pecuario registró variación positiva por la mayor producción de carne de ave (7,7 por ciento) y carne porcino (0,7 por ciento).
- En cuanto al avance de las siembras de la presente **campaña de siembras 2015/2016**, se registró una superficie acumulada de 8 028 hectáreas, siendo superior en 26,6 por ciento respecto al mismo período de la campaña anterior (2014/2015), debido a las mayores áreas instaladas de los cultivos tanto transitorios (10,2 por ciento) como permanentes y semipermanentes (216,0 por ciento). En el primer caso principalmente por la mayor expansión de cultivos como el ají (76,0 por ciento), maíz amiláceo (22,8 por ciento), maíz chala (2,6 por ciento) y ají páprika (169,6 por ciento); mientras que en el segundo caso básicamente por las mayores áreas instaladas de olivo (349,2 por ciento).

CUADRO N° 3
SUPERFICIE SEMBRADA 1/
(Hectáreas)

	Campaña agrícola 2/		Variación	
	2014/2015	2015/2016	Absoluta	Porcentual
Cultivos transitorios	5 836	6 432	596	10,2
Ají	566	996	430	76,0
Ají páprika	23	62	39	169,6
Arveja grano verde	25	24	-1	-4,0
Camote	32	39	7	21,9
Cebolla	548	568	20	3,6
Haba grano verde	88	110	22	25,0
Maíz amarillo duro	8	11	3	37,5
Maíz amiláceo	342	420	78	22,8
Maíz chala	2 007	2 059	52	2,6
Maíz choclo	127	143	16	12,6
Papa	329	342	13	4,0
Sandía	161	169	8	5,0
Tomate	208	186	-22	-10,6
Zapallo	148	167	19	12,8
Otros	1 224	1 136	-88	-7,2
Cultivos permanentes y semipermanentes	505	1 596	1 091	216,0
Alfalfa	58	49	-9	-15,5
Manzana	24	25	1	4,2
Melón	21	18	-3	-14,3
Olivo	309	1 388	1 079	349,2
Orégano	30	20	-10	-33,3
Vid	34	22	-12	-35,3
Otros	29	74	45	155,2
Total	6 341	8 028	1 687	26,6

1/ Cifras preliminares.

2/ De agosto a mayo.

Fuente: Gerencia Regional de Agricultura y Riego - Tacna.

Elaboración: BCRP, Sucursal Arequipa. Departamento de Estudios Económicos.

1.2 Sector minería

- La **actividad minera** registró una contracción de 13,6 por ciento en el período interanual, este comportamiento es explicado por el menor volumen de producción de todos los minerales, principalmente de cobre (-6,3 por ciento), molibdeno (-26,9 por ciento), ambas producidas por la empresa Southern Perú Copper Corporation, y oro (-16,6 por ciento) producida por la empresa minera Minsur. Cabe mencionar que Tacna ocupó la séptima ubicación en la producción de cobre a nivel nacional con una participación de 4,9 por ciento.

- En lo que va del año, el sector minero se contrajo 6,9 por ciento, básicamente por la menor producción de cobre (-2,3 por ciento), molibdeno (-17,0 por ciento) y plata (-1,1 por ciento), atenuado parcialmente por la mayor extracción de oro (7,1 por ciento). Entre enero y mayo Tacna ocupó el séptimo lugar en la producción de cobre a nivel nacional con una participación de 6,3 por ciento.

CUADRO N° 4
SECTOR MINERÍA 1/
(Variación % real respecto a similar periodo del año anterior)

Mineral	Estructura Porcentual 2014 2/	Mayo				Enero - Mayo			
		2015	2016	Var.%	Contribución 3/	2015	2016	Var.%	Contribución 3/
Cobre (TMF)	62,7	11 179	10 480	-6,3	-3,7	59 029	57 680	-2,3	-1,3
Oro (KGF)	6,1	341	285	-16,6	-1,2	1 531	1 639	7,1	0,4
Plata (KGF)	1,5	4 310	3 671	-14,8	-0,2	22 174	21 937	-1,1	0,0
Molibdeno (TMF)	29,7	553	404	-26,9	-8,5	3 426	2 843	-17,0	-6,0
SECTOR MINERÍA 2/	100,0			-13,6	-13,6			-6,9	-6,9

1/ Cifras preliminares.

2/ A precios de 2007

3/ En base a la estructura de similar periodo de 2014.

Fuente: Ministerio de Energía y Minas.

Elaboración: BCRP, Sucursal Arequipa. Departamento de Estudios Económicos.

GRÁFICO N° 1
VARIACION DE LA PRODUCCIÓN MINERA
(Variación % real respecto a similar mes del año anterior)

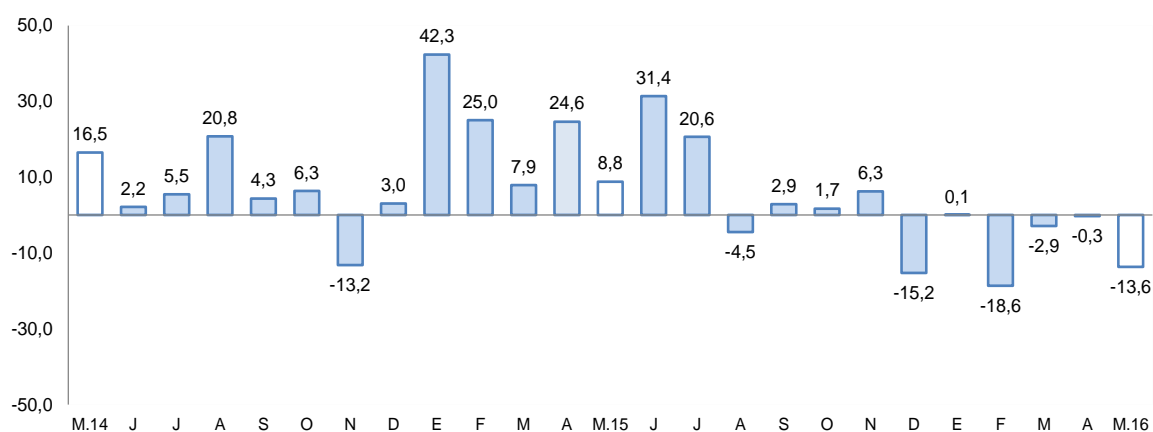

Fuente: Ministerio de Energía y Minas.

Elaboración: BCRP, Sucursal Arequipa, Departamento de Estudios Económicos

- La cotización internacional de los principales metales, continuó registrando resultados mixtos, con una variación positiva en la cotización del oro (5,0 por ciento) y la plata (0,5 por ciento); mientras que los precios del cobre, plomo y zinc registraron una contracción de 25,0 por ciento, 14,6 por ciento y 18,0 por ciento respectivamente.

2. Otros indicadores sectoriales

2.1 Arribos a los establecimientos de hospedaje

- El **arribo de turistas** a los establecimientos de hospedaje de Tacna, en el mes de diciembre fue de 47 935 personas, con una evolución negativa de 3,4 por ciento al compararlos con igual mes del año 2 014, debido a la contracción registrada en el turismo nacional en 7,2 por ciento, contrarrestado parcialmente por el incremento en el turismo extranjero en 7,9. Los turistas

nacionales en su mayoría provinieron de los departamentos de Lima, Arequipa, Puno y Moquegua; mientras que los extranjeros procedieron en su mayoría de Chile (90,1 por ciento) y en menor medida de Ecuador, Colombia y Argentina.

- En los doce meses, el número de visitantes a Tacna fue de 615 829 turistas, cifra superior en 6,6 por ciento respecto al año 2 014; determinado especialmente por el crecimiento del turismo extranjero en 19,8 por ciento, mientras que el turismo nacional lo hizo en 1,4 por ciento. El promedio de permanencia de los turistas fue de 1,34 días.

GRAFICO N° 2
VARIACIÓN DE ARRIBOS A ESTABLECIMIENTOS DE HOSPEDAJE
(Variación %)

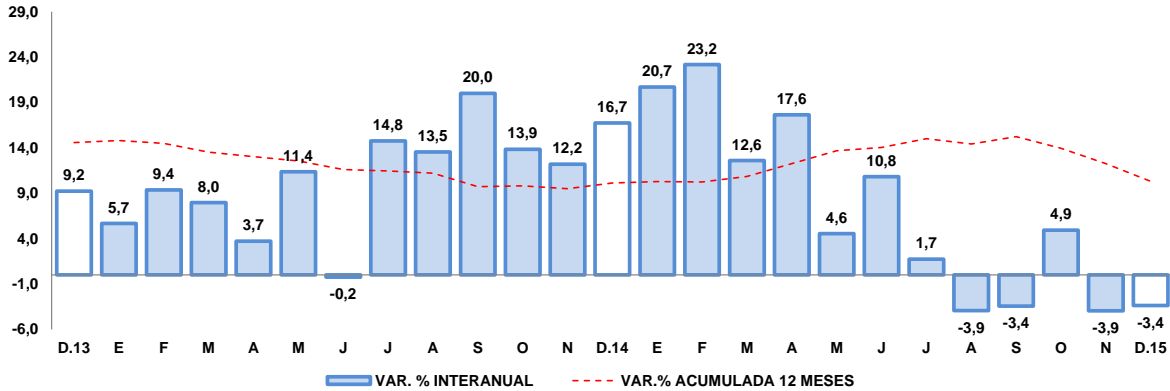

Fuente: Encuesta Mensual a Establecimientos de Hospedaje- MINCETUR.

II. SECTOR EXTERNO

1. Exportaciones

- En mayo las exportaciones se contrajeron 73,5 por ciento, explicadas por el menor envío de productos tradicionales (-92,5 por ciento), empero contrarrestado parcialmente por los mayores envíos de productos no tradicionales (25,9 por ciento). La caída de los productos tradicionales se explicó por menores embarques de productos mineros (-92,5 por ciento), asociados principalmente a oro y molibdeno. En tanto que el mayor dinamismo de productos no tradicionales se debió a los mayores envíos de productos agropecuarios (48,7 por ciento), pesquero (90,4 por ciento) y textiles (4,1 por ciento).
- En los cinco primeros meses del año, las exportaciones mostraron una contracción de 57,0 por ciento, ante los menores embarques de productos tradicionales de naturaleza minera (-79,6 por ciento), principalmente por menores envíos de cobre, oro y molibdeno. Asimismo, se registró una caída en los envíos de productos no tradicionales (-2,7 por ciento) explicada por la contracción de los rubros agropecuario (-20,3 por ciento), textil (-13,2 por ciento) y químico (-53,8 por ciento).
- Los principales países destino de las exportaciones, entre enero y mayo, estuvo concentrada en tres países que representaron el 65,7 por ciento del total, siendo, en primer lugar, Chile (39,0 por ciento), seguido de los Estados Unidos de América (17,1 por ciento) y Brasil (9,6 por ciento). A nivel de productos, a Chile fueron enviados minerales de molibdeno y sus concentrados (46,5 por ciento), a Estados Unidos de América filetes de pescado fresco o congelado (90,4 por ciento) y a Brasil aceitunas preparadas o conservadas (50,7 por ciento).
- A nivel de los principales productos, la estructura de las exportaciones registró a minerales de molibdeno y sus concentrados con la mayor participación (30,9 por ciento), siendo sus principales mercados de destino Chile, Países Bajos y Corea del Sur; seguido de filetes de

pescado fresco o congelado (15,5 por ciento) y aceitunas preparadas o conservadas (6,4 por ciento).

CUADRO Nº 5
EXPORTACIONES POR GRUPO DE PRODUCTOS 1/
(Valor FOB en millones de US\$)

TIPO	Mayo			Enero - Mayo		
	2015	2016	Var. %	2015	2016	Var. %
PRODUCTOS TRADICIONALES	27,9	2,1	-92,5	102,7	20,9	-79,6
Pesqueros	0,0	0,0	-	0,0	0,0	-
Agrícolas	0,0	0,0	-	0,0	0,0	-
Mineros	27,9	2,1	-92,5	102,6	20,9	-79,6
Petróleo y Derivados	0,0	0,0	-	0,0	0,0	-100,0
PRODUCTOS NO TRADICIONALES	5,3	6,7	25,9	42,8	41,7	-2,7
Agropecuario	2,1	3,1	48,7	16,9	13,5	-20,3
Pesquero	0,7	1,3	90,4	13,4	17,6	31,4
Textiles	0,7	0,7	4,1	3,3	2,9	-13,2
Maderas y papeles y sus derivados	0,5	0,6	22,7	2,6	2,9	11,8
Químicos	0,4	0,3	-20,5	2,1	1,0	-53,8
Minerales no metálicos	0,1	0,1	-27,5	0,4	0,3	-16,4
Sidero-Metalúrgicos	0,0	0,0	-31,5	0,1	0,1	-60,3
Metal-mecánicos	0,8	0,4	-44,1	3,1	2,9	-5,0
Otros	0,1	0,2	30,8	0,9	0,5	-40,5
TOTAL EXPORTACIONES	33,2	8,8	-73,5	145,5	62,6	-57,0

1/ Cifras preliminares.

Fuente: Superintendencia Nacional de Aduanas y de Administración Tributaria.

Elaboración: BCRP, Sucursal Arequipa, Departamento de Estudios Económicos.

III. CRÉDITO Y DEPÓSITOS

1. Crédito

- Los **créditos** en Tacna, finalizaron el mes de mayo con un saldo de S/ 1 828 millones, con una variación positiva de 6,3 por ciento, respecto a igual mes del año 2 015. El Banco de la Nación colocó el 3,2 por ciento y sus créditos se incrementaron 6,8 por ciento, por mayores créditos en moneda nacional; Agrobanco participó con el 1,0 por ciento y tuvo un aumento de 7,0 por ciento; la banca múltiple canalizó el 64,2 por ciento del crédito total y registró una variación positiva de 4,9 por ciento en el período analizado, por el incremento en sus colocaciones en moneda nacional, contrarrestadas con la caída en extranjera; las instituciones no bancarias que participaron con el 31,6 por ciento, incrementaron sus colocaciones 9,2 por ciento, por el aumento también de las correspondientes a moneda nacional. Los créditos estuvieron conformados en un 83,6 por ciento por moneda nacional, los que tuvieron un aumento de 15,9 por ciento en el período interanual; mientras que los créditos en moneda extranjera conformaron el 16,4 por ciento y se contrajeron 25,3 por ciento en sus saldos; en el período comparativo la conformación fue de 76,7 por ciento en moneda nacional y 23,3 por ciento en moneda extranjera.

CUADRO N° 6
CREDITO DIRECTO
(Saldos en millones de soles)

	Estructura % May-16	Mayo		Var.% Nominal May-16 / May-15
		2015	2016	
Banco de la Nación	3,2	55	59	6,8
Agrobanco	1,0	17	18	7,0
Banca Múltiple	64,2	1 119	1 174	4,9
Instituciones No Bancarias	31,6	528	577	9,2
Financieras	8,7	137	159	16,3
Cajas Municipales	22,8	391	417	6,7
Cajas Rurales	0,0	0	0	-
Edpymes	0,0	0	0	123,5
Arrendamiento Financiero	0,0	0	0	-
TOTAL	100,0	1 719	1 828	6,3
Empresas 1/	65,5	1 150	1 197	4,1
Personas	34,5	569	631	10,8
Consumo	26,5	427	485	13,4
Hipotecario	8,0	142	146	3,0
MN	83,6	1 319	1 529	15,9
ME	16,4	400	299	-25,3
ME (Mill. US\$)		127	89	-30,1

1/ Ajuste en Créditos a Empresas

2/ Debido al redondeo de los datos parciales, los totales pueden diferir de la suma de las partes

Fuente: SBS y AFP

- Por tipo de crédito, las mayores colocaciones correspondieron a créditos a empresas, con una participación del 65,5 por ciento, las que tuvieron un aumento de 4,1 por ciento; los créditos a personas representaron el 34,5 por ciento y crecieron 10,8 por ciento, al interior de ellos los créditos de consumo tuvieron un crecimiento de 13,4 por ciento, mientras que los hipotecarios lo hicieron en 3,0 por ciento

GRAFICO N° 3
VARIACIÓN DEL CREDITO DIRECTO
(Variación % respecto a similar mes del año anterior)

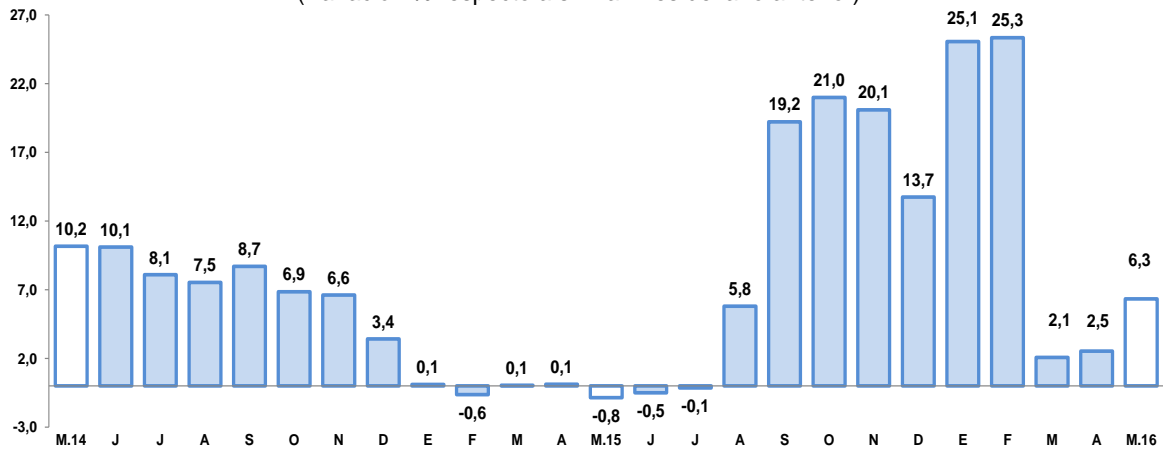

Fuente: Superintendencia de Banca, Seguros y AFP.

- La **tasa de morosidad** registrada en el mes de abril fue de 5,2 por ciento, con una disminución de 0,5 puntos en comparación a la registrada en igual mes del año anterior, correspondiendo las tasas más elevadas a Agrobanco (12,5 por ciento), Edpymes (9,5 por ciento) y a las Cajas Municipales de Ahorro y Crédito (7,7 por ciento).

GRAFICO N° 4
TASA DE MOROSIDAD 1/2/
(Porcentajes)

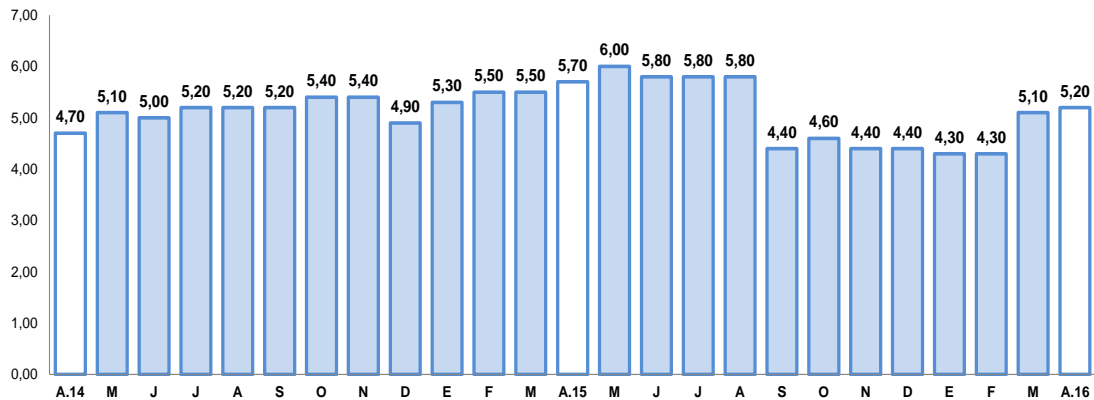

1/ Preliminar.

2/ Morosidad = (créditos vencidos + créditos en cobranza judicial) / colocaciones brutas.

2. Depósitos

- Los **depósitos** al último día del mes tuvieron un saldo de S/ 1 508 millones, superior en 5,9 por ciento respecto a igual mes del año anterior; el Banco de la Nación captó el 18,0 por ciento del total del sistema y sus saldos tuvieron una contracción de 17,0 por ciento, al disminuir sus captaciones en la modalidad en vista moneda nacional; la banca múltiple captó el 56,0 por ciento y sus saldos crecieron 16,4 por ciento, debido a mayores captaciones en casi todas las modalidades, excepto en plazo en moneda extranjera; las empresas no bancarias, cuya participación fue de 26,1 por ciento, mostraron una variación positiva de 5,5 por ciento, determinada por mayores saldos en la modalidad a plazo en moneda nacional y ahorros en ambas monedas. Los depósitos y obligaciones estuvieron conformados en un 68,2 por ciento por moneda nacional, cuyos saldos fueron menores en 0,5 por ciento; el 31,8 por ciento restante estuvo conformado por moneda extranjera y sus saldos fueron superiores en 23,0.
- Por modalidad de captación, los mayores saldos correspondieron a depósitos en ahorros con una participación de 43,7 por ciento; seguidos de los depósitos a plazo con el 33,7 por ciento y los depósitos a la vista con el 22,6 por ciento; los depósitos en ahorros registraron un crecimiento de 24,1 por ciento, los depósitos a plazo de 2,4 por ciento, mientras que los depósitos a la vista disminuyeron en 14,1 por ciento.

**CUADRO N° 7
DEPÓSITOS**
(SalDOS en millones de soles)

	Estructura % May-16	Mayo		Var.% Nominal May-16 / May-15
		2015	2016	
Banco de la Nación	18,0	326	271	-17,0
Banca Múltiple	56,0	725	844	16,4
Instituciones No Bancarias	26,1	372	393	5,5
Financieras	1,1	16	17	4,9
Cajas Municipales	24,9	356	376	5,6
Cajas Rurales	0,0	0	0	-
TOTAL	100,0	1 424	1 508	5,9
Vista	22,6	396	341	-14,1
Ahorro	43,7	531	660	24,1
A plazo	33,7	496	508	2,4
MN	68,2	1 034	1 028	-0,5
ME	31,8	390	480	23,0
ME (Mill. US\$)	9,4	124	142	15,1

1/ Debido al redondeo de los datos parciales, los totales pueden diferir de la suma de las partes
Fuente: SBS y AFP

**GRAFICO N° 5
VARIACIÓN DE LOS DEPÓSITOS**
(Variación % respecto a similar mes del año anterior)

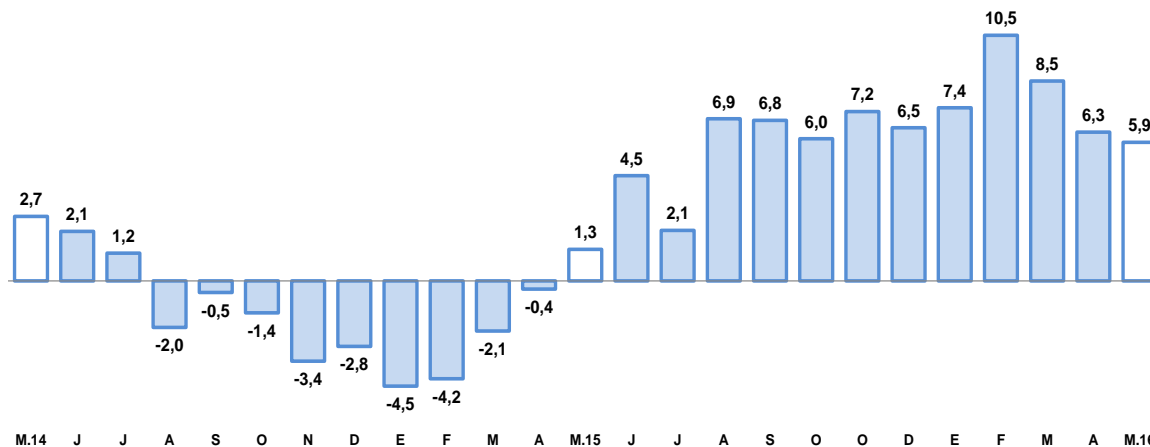

1/ Comprende Banco de la Nación, banca múltiple, cajas municipales, cajas rurales y financieras.
Fuente: Superintendencia de Banca, Seguros y AFP.

- El ratio colocaciones/depósitos en Tacna en el mes de mayo fue de 1,21 similar al registrado en igual mes del año 2 015.

IV. EJECUCION DEL PRESUPUESTO DE GASTOS DEL GOBIERNO GENERAL

1. Ejecución del Gasto corriente no financiero

- El **gasto corriente** en el mes fue de S/ 78 millones, habiéndose incrementado 20,0 por ciento frente al comparativo, debido al aumento mostrado en los tres niveles de gobierno, debido a los mayores gastos en los rubros de remuneraciones así como de bienes y servicios, no así

en Transferencias que mostró comportamiento negativo determinado por menores gastos en el Gobierno Regional.

- En el transcurso del año, el gasto corriente sumó S/ 405 millones con una expansión de 30,8 por ciento, debido al mayor gasto también en los tres niveles de gobierno; los gobiernos nacional y regional ejecutaron mayores montos en remuneraciones, bienes y servicios y los gobiernos locales lo hicieron en bienes y servicios.

CUADRO N° 8
EJECUCION DEL GASTO CORRIENTE NO FINANCIERO 1/2
(Miles de soles)

	Mayo			Enero-Mayo		
	2015	2016	Var.%real	2015	2016	Var.%real
Gobierno Nacional	21	31	42,7	117	197	61,2
Gobierno Regional	28	30	5,9	118	135	10,0
Gobiernos locales	14	16	13,7	62	73	13,0
Total	63	78	20,0	297	405	30,8

1/ Información actualizada al 31 de mayo de 2016.

2/ Comprende el gasto en remuneraciones, bienes y servicios y pensiones.

Fuente: Ministerio de Economía y Finanzas.

Elaboración: BCRP, Sucursal Arequipa. Departamento de Estudios Económicos.

2. Ejecución del Gasto de Capital

- El **gasto de capital**, fue de S/ 68 millones, con una evolución positiva de 159,1 por ciento respecto a similar mes del año anterior, por mayores gastos especialmente en el Gobierno Nacional que reportó un significativo incremento, aumentando también en los gobiernos locales, aunque en menor proporción.
- El gasto acumulado en lo que va del año fue de S/ 237 millones, con un aumento de 184,8 por ciento, debido a mayores gastos en los tres niveles de gobierno; el mayor incremento se dio en el Gobierno Nacional (752,1 por ciento), seguido de los gobiernos locales (89,1 por ciento) y el Gobierno Regional (9,4 por ciento).

CUADRO N° 9
EJECUCION DEL GASTO DE CAPITAL 1/ 2/
(Millones de soles)

	Mayo			Enero-Mayo		
	2015	2016	Var.%real	2015	2016	Var.%real
Gobierno Nacional	2	25	1 345,7	13	117	752,1
Gobierno Regional	4	4	-20,4	14	16	9,4
Gobiernos locales	19	40	98,4	53	105	89,1
Total	25	68	159,1	80	237	184,8

1/ Información actualizada al 31 de mayo de 2016.

2/ Comprende la adquisición de activos no financieros

Fuente: Ministerio de Economía y Finanzas.

Elaboración: BCRP, Sucursal Arequipa. Departamento de Estudios Económicos.

- La **inversión** en el mes alcanzó S/ 52 millones y creció 106,5 por ciento respecto a mayo 2015, debido a la mayor inversión en el Gobierno Nacional y los gobiernos locales; En el transcurso del año la inversión alcanzó S/ 217 millones, con un aumento de 180,0 por ciento, por mayor inversión en el Gobierno Nacional y en menor medida en los locales y el regional.
- El avance de la inversión pública, fue de 40,4 por ciento del PIM; el Gobierno Nacional tuvo un avance de 43,6 por ciento, el Gobierno Regional de 19,6 por ciento y en los gobiernos locales fue de 44,3 por ciento.

GRÁFICO Nº 6
VARIACIÓN DE LA INVERSIÓN PÚBLICA
(Variación % real)

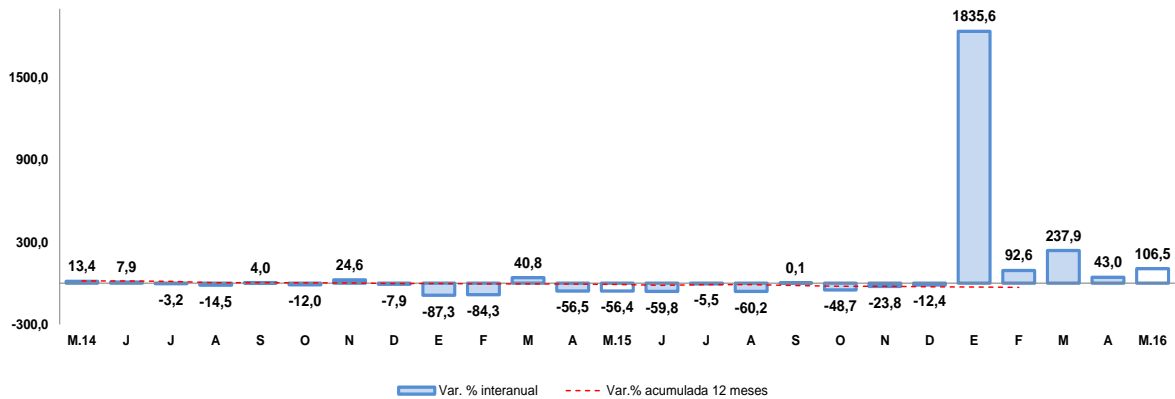

Fuente: Ministerio de Economía y Finanzas.

- Los principales proyectos ejecutados por el Gobierno Nacional fueron: “Integración Vial Tacna- La Paz” con una inversión de S/ 4,6 millones; “Mejoramiento del Canal de Conducción y Reservorio en Churircirca, Distrito de Huanuara” con S/ 2,5 millones; “Mejoramiento de la Bocatoma Coranchay, Provincia de Candarave”, con S/ 753 mil; “Rehabilitación y Remodelación de la Infraestructura Educativa y Equipamiento de la I.E. Francisco de Zela, Distrito de Tacna”, con un gasto de S/ 166 mil y “Mejoramiento del Servicio de Agua del Sistema de Riego en el Sector Agrícola de Pacajoni, Distrito de Camilaca”, con una inversión de S/ 162 mil.
- En el Gobierno Regional los principales proyectos fueron: “Creación de la I.E. Inicial Ciudad de Paz, en el Distrito de Gregorio Albarracín”, con S/ 248 mil; “Mejoramiento del Servicio Educativo de la I.E.I. 447, Asociación de Vivienda Quiñoñes, Distrito Gregorio Albarracín”, con S/ 221 mil; “Mejoramiento de los Servicios Educativos en la I.E. Inicial N° 449, Distrito de Tacna”, con una inversión de S/ 220 mil; “Mejoramiento del Acceso a los Servicios de Atención Comunitaria en las Juntas Vecinales Santa Ana y Pacheco Cespedes, Distrito de Tacna, con S/ 207 mil y “Mejoramiento del Servicio Educativo de la I.E. 42096 Mateo Pumacahua, Distrito de Susapaya”, cuya inversión fue de S/ 169 mil.
- En gobiernos locales se ejecutaron: “Mejoramiento de Carretera Ilabaya- Camilaca, Distrito de Ilabaya”, con S/ 26,3 millones; “Mejoramiento Vial de la Junta Vecinal San Martín de Porras” con una inversión de S/ 899 mil; “Mejoramiento del Servicio de Agua del Sistema de Canales de Riego, Sectores de Vilalaca y Borogueña, Distrito Ilabaya”, con S/ 541 mil y “Construcción de Infraestructura Vial en la Asociación de Vivienda La Pradera III y IV Etapa, Distrito de Gregorio Albarracín”, con S/ 374 mil.

V. ANEXOS



ANEXO 1

TACNA: PRODUCCIÓN AGROPECUARIA 1/
(T.m.)

PRODUCTOS									2016					
	MAY	JUN	JUL	AGO	SET	OCT	NOV	DIC	ENE	FEB	MAR	ABR	MAY	
AGRICOLA														AGRICOLA
Cebolla	1 686	2 252	691	741	668	521	700	464	706	1 074	1 755	4 787	4 715	Cebolla
Olivo	9 024	11 160	1 623	0	0	0	0	0	0	0	4 210	10 675	8 708	Olivo
Orégano	1 876	390	218	90	219	228	1 844	1 290	262	212	158	2 382	2 351	Orégano
Sandia	0	0	0	0	350	3 600	1 044	1 308	1 529	1 911	1 012	66	0	Sandia
Alfalfa	24 495	22 234	21 460	21 009	25 291	25 771	23 805	22 857	21 328	19 991	24 016	24 405	25 305	Alfalfa
Aji	718	319	18	0	0	0	16	151	647	1 292	2 637	2 418	418	Aji
Maiz amiláceo	36	413	138	14	0	28	0	0	13	3	9	43	550	Maiz amiláceo
Maiz chala	8 578	11 423	12 892	11 772	12 290	12 267	10 033	8 981	9 327	9 457	11 491	11 563	8 933	Maiz chala
Maiz choclo	128	126	80	156	288	165	106	105	88	292	284	321	19	Maiz choclo
Papa	12	124	291	455	752	102	74	124	819	1 256	2 284	287	0	Papa
Pimiento	143	197	83	130	147	224	169	111	194	0	261	308	214	Pimiento
Tomate	537	265	420	440	465	516	271	411	631	876	903	969	529	Tomate
Vid	0	0	0	0	0	0	0	0	224	1 690	2 908	40	0	Vid
Zapallo	228	304	240	214	549	5 454	1 312	274	709	866	232	236	309	Zapallo
Otros Agrícolas														Otros Agrícolas
Frijol vainita	0	0	169	1 518	240	249	12	0	0	0	0	0	0	Frijol vainita
Brócoli	35	94	94	110	111	114	123	154	149	175	86	91	17	Brócoli
Col o Repollo	55	96	112	139	100	136	121	157	156	183	106	79	18	Col o Repollo
Lechuga	114	132	157	175	159	156	226	214	215	161	117	66	18	Lechuga
Pepinillo	38	94	88	119	88	72	120	182	105	78	121	23	74	Pepinillo
PECUARIO														PECUARIO
Carne de ave	1 306	1 369	1 384	1 342	1 342	1 319	1 373	1 578	1 437	1 383	1 418	1 484	1 427	Carne de ave
Carne de porcino	198	201	207	206	215	219	222	233	195	205	197	198	198	Carne de porcino
Carne de vacuno	86	89	92	90	93	95	96	98	70	73	79	78	80	Carne de vacuno
Huevo	237	217	206	204	206	207	207	213	228	224	227	240	238	Huevo
Leche	2 000	1 944	1 981	1 990	1 944	2 006	1 959	2 006	1 896	1 803	1 925	1 884	1 916	Leche
Otros Pecuarios														Otros Pecuarios
Carne de alpaca	14	15	16	14	14	14	15	18	12	12	14	13	14	Carne de alpaca
Carne de llama	10	12	11	11	11	11	11	13	9	9	9	10	11	Carne de llama
Carne de caprino	6	6	6	7	6	6	6	7	5	5	5	5	6	Carne de caprino
Carne de ovino	15	15	15	15	15	15	16	18	12	14	14	14	15	Carne de ovino

1/ Cifras Preliminares

Fuente: Gerencia Regional de Agricultura y Riego-Tacna

Elaboración: BCRP.Sucursal Arequipa. Departamento de Estudios Económicos



ANEXO 2

TACNA: PRODUCCION MINERA 1/

	2015								2016					
	MAY	JUN	JUL	AGO	SET	OCT	NOV	DIC	ENE	FEB	MAR	ABR	MAY	
MINERIA METÁLICA														MINERIA METÁLICA
Cobre (TMF)	11 179	12 230	11 943	12 652	10 156	11 909	10 575	11 357	11 900	10 879	12 236	12 185	10 480	Cobre (TMF)
Oro (KGF)	341	320	347	372	345	360	364	129	540	252	270	292	285	Oro (KGF)
Plata (KGF)	4 310	4 757	4 784	4 820	4 040	4 507	4 109	4 235	4 940	3 881	4 856	4 590	3 671	Plata (KGF)
Molibdeno (TMF)	553	710	763	565	608	620	633	599	703	487	556	693	404	Molibdeno (TMF)

1/ Cifras Preliminares

Fuente: Ministerio de Energía y Minas

Elaboración: BCRP, Sucursal Arequipa. Departamento de Estudios Económicos



ANEXO 3

TACNA: EXPORTACIONES POR TIPO DE PRODUCTO 1/
(Millones de US\$ FOB)

DESCRIPCIÓN	2015								2016					TIPO
	MAY	JUN	JUL	AGO	SET	OCT	NOV	DIC	ENE	FEB	MAR	ABR	MAY	
Productos Tradicionales	27,9	18,4	10,6	9,2	3,1	5,2	2,0	0,7	8,6	3,3	1,7	5,3	2,1	Productos Tradicionales
Agropecuario	0,0	0,0	0,0	0,0	0,0	0,0	0,0	0,0	0,0	0,0	0,0	0,0	0,0	Agropecuario
Pesquero	0,0	0,0	0,0	0,0	0,0	0,0	0,0	0,0	0,0	0,0	0,0	0,0	0,0	Pesquero
Mínero	27,9	18,4	10,6	9,2	3,1	5,2	2,0	0,7	8,6	3,3	1,7	5,3	2,1	Mínero
Petroleo y Derivados	0,0	0,0	0,0	0,0	0,0	0,0	0,0	0,0	0,0	0,0	0,0	0,0	0,0	Petroleo y Derivados
Productos no tradicionales	5,3	7,6	8,9	6,8	8,6	9,1	10,3	14,6	7,6	9,0	10,8	7,6	6,7	Productos no tradicionales
Agropecuario	2,1	3,4	3,8	3,4	3,0	2,8	3,2	3,3	2,2	2,5	2,9	2,9	3,1	Agropecuario
Textiles	0,7	1,0	0,7	0,6	1,0	0,9	0,9	0,8	0,3	0,3	0,6	0,9	0,7	Textiles
Pesquero	0,7	1,5	1,4	1,4	2,5	2,5	1,8	3,4	4,1	5,1	4,5	2,6	1,3	Pesquero
Maderas y papeles	0,5	0,7	0,6	0,5	0,6	0,5	0,6	0,5	0,6	0,5	0,6	0,6	0,6	Maderas y papeles
Químico	0,4	0,4	0,3	0,1	0,7	0,4	0,6	0,3	0,2	0,2	0,1	0,2	0,3	Químico
Mineral no Metálico	0,1	0,1	0,1	0,1	0,1	0,1	0,1	0,1	0,1	0,1	0,1	0,1	0,1	Mineral no Metálico
Siderurgico	0,0	0,0	0,0	0,0	0,0	0,0	0,0	0,0	0,0	0,0	0,0	0,1	0,0	Siderurgico
Metal Mecánico	0,8	0,4	1,7	0,5	0,5	1,7	2,9	6,0	0,0	0,2	1,9	0,3	0,4	Metal Mecánico
Otros	0,1	0,2	0,2	0,2	0,2	0,1	0,2	0,1	0,1	0,0	0,1	0,1	0,2	Otros
EXPORTACIONES FOB	33,2	26,1	19,5	16,0	11,7	14,3	12,3	15,3	16,2	12,3	12,5	12,8	8,8	TOTAL EXPORTACIONES

1/ Cifras Preliminares

FUENTE: SUNAT.

ELABORACION.BCRP.Sucursal Arequipa. Departamento de Estudios Económicos



ANEXO 4

TACNA: ESTRUCTURA DE EXPORTACIONES POR PRINCIPALES PAÍSES DE DESTINO
MAYO

País	Principales Productos	% del Total	Valor FOB (millones \$)	Estructura % por país
Chile		39,0	24,4	100,0%
	Minerales de molibdeno y sus concentrados		11,3	46,5%
	Aceitunas		2,2	9,1%
	Automoviles para mas de 16 personas		2,1	8,6%
	Otros		8,7	35,8%
Estados Unidos		17,1	10,7	100,0%
	Filetes de Pescado fresco o congelado		9,7	90,4%
	Filetes y demás carne de pescado, frescos, refrigerados.		0,6	5,3%
	Otros		0,5	4,3%
Brasil		9,6	6,0	100,0%
	Aceitunas preparadas o conservadas, sin congelar		3,1	50,7%
	Orégano fresco o seco		1,9	32,1%
	Otros		1,0	17,2%
RP China		7,9	5,0	100,0%
	Minerales de molibdeno y sus concentrados		2,2	43,3%
	Hígados, huevas y lechas		1,0	19,8%
	Otros		1,8	36,9%
Países Bajos		5,6	3,5	100,0%
	Minerales de molibdeno y sus concentrados		3,4	97,7%
	Hígados, Huevas y lechas secos o ahumados		0,1	2,3%
	Otros		0,0	0,0%
Japón		5,5	3,4	100,0%
	Hígados, Huevas y lechas secos o ahumados		3,3	95,8%
	Otros		0,1	4,2%
Corea del Sur		4,0	2,5	100,0%
	Minerales de molibdeno y sus concentrados		2,4	96,0%
	Otros		0,1	4,0%
Zonas Francas del Perú		2,5	1,6	100,0%
	Papel Higienico		0,7	43,6%
	Otros		0,9	56,4%
Otros		8,8	5,5	
TOTAL		100,0	62,6	

Fuente: SUNAT

Elaborado por: BCRP, Sucursal Arequipa. Departamento de Estudios Económicos

ANEXO 5

TACNA: ESTRUCTURA DE EXPORTACIONES POR PRINCIPALES PRODUCTOS
MAYO

Producto	Principales Países	% del Total	Valor FOB (millones \$)	Estructura % por país
Minerales de molibdeno y sus concentrados		30,9	19,3	100,0%
	Chile		11,3	58,7%
	Países Bajos		3,4	17,6%
	Corea del Sur		2,4	12,5%
	Otros		2,2	11,1%
Filetes de Pescado fresco o congelado		15,5	9,7	100,0%
	Estados Unidos		9,7	100,0%
	Otros		0,0	0,0%
Aceitunas preparadas o conservadas, sin congelar		6,4	4,0	100,0%
	Brasil		3,1	75,9%
	Chile		0,4	9,7%
	Otros		0,6	14,4%
Orégano fresco o seco		6,3	3,9	100,0%
	Brasil		1,9	49,0%
	España		0,6	15,1%
	Otros		1,4	35,9%
Higados, Huevas y lechas secos o ahumados		5,6	3,5	100,0%
	Japón		3,3	93,2%
	China		0,2	4,5%
	Otros		0,1	2,3%
Aceitunas		4,1	2,6	100,0%
	Chile		2,2	86,6%
	Brasil		0,3	12,8%
	Otros		0,0	0,6%
Papel Higienico		3,6	2,2	100,0%
	Chile		1,6	69,5%
	Otros		0,7	30,5%
Automoviles para mas de 16 personas		3,3	2,1	100,0%
	Chile		2,1	100,0%
	Otros		0,0	0,0%
Otros		24,3	15,2	
TOTAL		100,0	62,6	

Fuente: SUNAT

Elaborado por: BCRP, Sucursal Arequipa. Departamento de Estudios Económicos



ANEXO 6

TACNA: IMPORTACIONES 1/
(Valor FOB en Millones de US\$)

	2015								2016					
	MAY	JUN	JUL	AGO	SET	OCT	NOV	DIC	ENE	FEB	MAR	ABR	MAY	
BIENES DE CONSUMO	15,9	22,3	21,7	23,9	20,0	21,3	22,3	19,8	17,8	17,1	17,9	19,6	18,5	BIENES DE CONSUMO
Bienes de Consumo no Duradero	13,7	19,9	19,1	21,2	17,3	18,7	19,9	16,9	14,5	14,9	15,6	17,4	16,2	Bienes de Consumo no Duradero
Bienes de Consumo Duradero	2,1	2,4	2,6	2,7	2,7	2,6	2,5	2,9	3,2	2,2	2,3	2,2	2,3	Bienes de Consumo Duradero
INSUMOS	3,2	6,6	4,3	5,3	4,6	5,0	4,6	4,0	3,6	4,1	4,0	5,0	3,8	INSUMOS
Combustibles, Lubricantes y Conexos	0,1	0,2	0,1	0,0	0,2	0,1	0,0	0,1	0,1	0,0	0,1	0,0	0,1	Combustibles, Lubricantes y Conexos
Materias Primas para la Agricultura	0,1	0,7	0,2	0,4	0,2	0,0	0,3	0,4	0,6	0,4	0,6	0,6	0,1	Materias Primas para la Agricultura
Materias Primas para la Industria	3,1	5,8	3,9	4,8	4,2	4,9	4,3	3,5	2,9	3,7	3,3	4,3	3,6	Materias Primas para la Industria
BIENES DE CAPITAL	23,0	36,4	57,9	35,3	28,8	27,6	17,2	26,8	18,8	17,4	18,7	28,2	22,3	BIENES DE CAPITAL
Materiales de Construcción	3,8	7,3	4,7	1,0	1,4	1,0	1,0	1,0	1,0	0,7	0,9	0,8	1,0	Materiales de Construcción
Bienes de Capital para la Agricultura	0,2	0,1	0,2	0,1	0,3	0,1	0,2	0,2	0,0	0,2	0,1	0,1	0,2	Bienes de Capital para la Agricultura
Bienes de Capital para la Industria	2,9	4,1	3,3	6,3	6,7	3,2	3,4	5,7	5,6	3,7	3,4	3,1	4,2	Bienes de Capital para la Industria
Equipos de Transporte	16,1	24,9	49,8	27,9	20,4	23,2	12,7	19,9	12,2	12,8	14,3	24,3	16,8	Equipos de Transporte
TOTAL	42,1	65,3	83,9	64,5	53,4	53,8	44,1	50,6	40,2	38,6	40,7	52,8	44,6	TOTAL

1/ Cifras preliminares

Fuente: Superintendencia Nacional de Aduanas y de Administración Tributaria.

ELABORACIÓN:BCRP.Sucursal Arequipa. Departamento de Estudios Económicos

ANEXO 7

TACNA: ESTRUCTURA DE IMPORTACIONES POR PRINCIPALES PAÍSES DE DESTINO
ENERO - MAYO

País	Principales Productos	% del Total	Valor FOB (millones \$)	Estructura % por país
Chile		39,6	85,9	100,0%
	Manzanas frescas		6,6	7,7%
	Detonadores eléctricos		3,0	3,5%
	Los demás calzados que cubran el tobillo		2,9	3,4%
	Ropa de tocador de tejido con bucles		2,9	3,4%
	Otros		70,4	82,0%
Reino Unido		18,3	39,8	100,0%
	Tractores de carretera para semirremolques		18,5	46,4%
	Vehículos diesel para transporte de mercancías		15,3	38,4%
	Los demás Vehículos automóviles para transporte		4,8	12,2%
	Otros		1,2	3,0%
Brasil		15,4	33,3	100,0%
	Los demás Vehículos automóviles para transporte		11,4	34,2%
	Tractores de carretera para semirremolques		11,0	33,1%
	Vehículos diesel para transporte de mercancías		6,7	20,0%
	Demás partes destinadas a las máquinas (grúas)		1,2	3,6%
	Otros		3,0	9,1%
Singapur		7,0	15,1	100,0%
	Los demás calzados con parte superior de materia textil		4,7	31,1%
	Los demás calzados que cubran el tobillo		3,4	22,6%
	Los demás calzados con plataforma de madera		2,2	14,4%
	Otros		4,8	31,9%
Zonas Francas Del Perú		6,0	13,0	100,0%
	Radiales		3,3	25,1%
	Ladrillos de construcción		3,1	24,1%
	Otros		6,6	50,8%
Republica Popular De China		4,7	10,1	100,0%
	Motocicletas y velocípedos con motor de émbolo > 50 cm3		1,2	12,0%
	Los demás Vehículos automóviles para transporte		1,2	11,9%
	Otros		7,7	76,1%
Otros		9,0	19,5	
TOTAL		100,0	216,8	

Fuente: SUNAT

Elaborado por: BCRP, Sucursal Arequipa. Departamento de Estudios Económicos



ANEXO 8

TACNA: ESTRUCTURA DE IMPORTACIONES POR PRINCIPALES PRODUCTOS
ENERO - MAYO

Producto	Principales Países	% del Total	Valor FOB (millones \$)	Estructura % por país
Tractores de carretera para semirremolques		13,6	29,5	100,0%
	Reino Unido		18,5	62,6%
	Brasil		11,0	37,4%
	Otros		0,0	0,0%
Vehículos diesel para transporte de mercancías		10,3	22,2	100,0%
	Reino Unido		15,3	68,7%
	Brasil		6,7	29,9%
	Otros		0,3	1,4%
Los demás Vehículos automóviles para transporte		8,2	17,8	100,0%
	Brasil		11,4	63,9%
	Reino Unido		4,8	27,1%
	Otros		1,6	9,0%
Los demás calzados que cubran el tobillo		4,3	9,3	100,0%
	Singapur		3,4	36,7%
	Chile		2,9	31,6%
	Otros		3,0	31,8%
Los demás calzados con parte superior de materia textil		3,9	8,5	100,0%
	Singapur		4,7	55,4%
	Chile		2,4	28,0%
	Otros		1,4	16,6%
Manzanas frescas		3,1	6,6	100,0%
	Chile		6,6	100,0%
	Otros		0,0	0,0%
Los demás calzados con plataforma de madera		2,3	5,0	100,0%
	Singapur		2,2	43,4%
	Hong Kong		1,0	20,2%
	Otros		1,8	36,4%
Demás partes destinadas a las máquinas (grúas)		1,6	3,5	100,0%
	Chile		2,3	65,1%
	Brasil		1,2	34,8%
	Otros		0,0	0,1%
Otros		52,7	114,2	
TOTAL		100,0	216,8	

Fuente: SUNAT

Elaborado por: BCRP, Sucursal Arequipa. Departamento de Estudios Económicos

ANEXO 9

TACNA: INGRESOS CORRIENTES DEL GOBIERNO CENTRAL
(millones de soles)

	2015								2016					
	MAY	JUN	JUL	AGO	SET	OCT	NOV	DIC	ENE	FEB	MAR	ABR	MAY	
I. INGRESOS TRIBUTARIOS	43	53	70	65	60	56	53	54	46	51	48	66	51	I. INGRESOS TRIBUTARIOS
1. Impuesto a los Ingresos	7	8	8	7	8	7	8	7	10	8	11	20	9	1. Impuesto a los Ingresos
- Personas Naturales	2	2	2	2	2	2	2	2	3	2	2	2	2	- Personas Naturales
- Personas Jurídicas	4	5	5	5	5	5	6	5	6	6	7	7	6	- Personas Jurídicas
- Regularizaciones	1	1	1	0	1	0	0	0	1	0	2	10	1	- Regularizaciones
2. Impuesto a la Importación	4	5	6	7	6	6	7	7	4	5	4	6	6	2. Impuesto a la Importación
3. Impuesto General a las Ventas	31	38	54	49	44	41	36	38	30	36	31	39	35	3. Impuesto General a las Ventas
- Operaciones Internas	5	7	6	8	7	6	6	6	7	7	9	6	6	- Operaciones Internas
- Operaciones Externas	26	31	48	41	37	35	30	32	23	29	22	32	29	- Operaciones Externas
4. Impuesto Selectivo al Consumo	0	0	0	0	0	0	0	0	0	0	0	0	0	4. Impuesto Selectivo al Consumo
5. Otros Ingresos Tributarios	1	2	2	2	2	2	2	2	2	2	2	2	2	5. Otros Ingresos Tributarios
II. INGR. NO TRIBUTARIOS	0	0	0	0	0	0	1	1	0	0	0	0	0	II. INGR. NO TRIBUTARIOS
INGRESOS CORRIENTES (I+II)	43	53	70	65	60	56	54	55	46	51	48	66	52	INGRESOS CORRIENTES (I+II)

Fuente: SUNAT.

Elaboración: BCRP.Sucursal Arequipa. Departamento de Estudios Económicos



ANEXO 10

TACNA: EJECUCIÓN DE GASTOS DEL GOBIERNO NACIONAL
(Millones de soles)

	2015								2016					
	MAY	JUN	JUL	AGO	SET	OCT	NOV	DIC	ENE	FEB	MAR	ABR	MAY	
GASTOS NO FINANCIEROS	23	29	29	58	36	31	32	63	102	33	87	36	56	GASTOS NO FINANCIEROS
A. GASTOS CORRIENTES	21	25	26	56	30	29	29	41	70	32	32	32	31	A. GASTOS CORRIENTES
1. Remuneraciones	12	13	14	45	18	18	19	21	20	19	20	20	20	1. Remuneraciones
2. Bienes y servicios	6	6	5	6	6	6	7	12	40	5	7	7	7	2. Bienes y servicios
3. Transferencias 1/	3	6	7	6	7	5	4	8	10	8	5	5	5	3. Transferencias 1/
B. GASTOS DE CAPITAL	2	4	3	2	5	2	3	22	31	1	55	4	25	B. GASTOS DE CAPITAL
1. Formación bruta de capital	1	4	3	2	3	2	3	21	31	1	52	4	9	1. Formación bruta de capital
2. Otros gastos de capital 2/	1	0	0	0	2	0	0	1	0	0	3	0	16	2. Otros gastos de capital 2/

1/ Incluye el pago de pensiones, donaciones, transferencias y otros gastos corrientes.

2/ Incluye donaciones y transferencias.

3/ Información actualizada al 31 de mayo de 2016

Fuente: Ministerio de Economía y Finanzas

Elaboración: BCRP.Sucursal Arequipa. Departamento de Estudios Económicos

ANEXO 11

TACNA: EJECUCIÓN DE GASTOS DEL GOBIERNO REGIONAL
(Millones de soles)

	2015								2016					
	MAY	JUN	JUL	AGO	SET	OCT	NOV	DIC	ENE	FEB	MAR	ABR	MAY	
GASTOS NO FINANCIEROS	32	34	38	38	33	35	35	71	27	27	31	33	34	GASTOS NO FINANCIEROS
A. GASTOS CORRIENTES	28	26	32	30	25	27	29	47	26	25	27	27	30	A. GASTOS CORRIENTES
1. Remuneraciones	17	17	20	17	15	17	17	23	19	17	17	17	17	1. Remuneraciones
2. Bienes y servicios	4	6	7	9	6	8	9	17	2	4	6	7	10	2. Bienes y servicios
3. Transferencias 1/	6	3	4	4	3	3	3	7	4	4	4	3	3	3. Transferencias 1/
B. GASTOS DE CAPITAL	4	8	6	8	8	8	6	25	1	2	4	5	4	B. GASTOS DE CAPITAL
1. Formación bruta de capital	4	8	6	7	8	7	6	25	1	2	3	5	4	1. Formación bruta de capital
2. Otros gastos de capital 2/	0	0	0	0	0	1	0	0	0	0	1	0	0	2. Otros gastos de capital 2/

1/ Incluye el pago de pensiones, donaciones, transferencias y otros gastos corrientes.

2/ Incluye donaciones y transferencias.

3/ Información actualizada al 31 de mayo de 2016

Fuente: Ministerio de Economía y Finanzas

Elaboración: BCRP.Sucursal Arequipa. Departamento de Estudios Económicos



ANEXO 12

TACNA: EJECUCIÓN DE GASTOS DE LOS GOBIERNOS LOCALES
(Millones de soles)

	2015								2016					
	MAY	JUN	JUL	AGO	SET	OCT	NOV	DIC	ENE	FEB	MAR	ABR	MAY	
GASTOS NO FINANCIEROS	33	24	56	28	56	37	56	76	12	25	53	31	56	GASTOS NO FINANCIEROS
A. GASTOS CORRIENTES	14	15	20	17	16	18	16	29	8	15	16	17	16	A. GASTOS CORRIENTES
1. Remuneraciones	5	5	6	5	4	5	5	7	5	6	4	5	5	1. Remuneraciones
2. Bienes y servicios	9	10	13	11	11	12	10	21	3	9	11	11	11	2. Bienes y servicios
3. Transferencias 1/	1	1	1	1	1	1	1	1	0	0	1	1	1	3. Transferencias 1/
B. GASTOS DE CAPITAL	19	8	37	11	40	19	39	47	4	10	37	15	40	B. GASTOS DE CAPITAL
1. Formación bruta de capital	19	8	37	11	40	19	39	47	4	10	37	15	40	1. Formación bruta de capital
2. Otros gastos de capital 2/	0	0	0	0	0	0	0	0	0	0	0	0	0	2. Otros gastos de capital 2/

1/ Incluye el pago de pensiones, donaciones, transferencias y otros gastos corrientes.

2/ Incluye donaciones y transferencias.

3/ Información actualizada al 31 de mayo de 2016

Fuente: Ministerio de Economía y Finanzas

Elaboración: BCRP.Sucursal Arequipa. Departamento de Estudios Económicos

ANEXO 13

TACNA: CRÉDITOS
(Saldo en millones de soles)

ENTIDADES	2015								2016					
	MAY	JUN	JUL	AGO	SET	OCT	NOV	DIC	ENE	FEB	MAR	ABR	MAY	
I. BANCO DE LA NACIÓN	55	55	55	56	56	57	57	58	58	58	58	59	59	I. BANCO DE LA NACIÓN
II. AGROBANCO	17	17	17	17	18	18	18	19	19	19	18	18	18	II. AGROBANCO
III. BANCA MÚLTIPLE	1119	1148	1149	1276	1511	1530	1542	1361	1513	1499	1125	1127	1174	III. BANCA MÚLTIPLE
IV. INSTIT. NO BANCARIAS	528	523	523	529	536	544	551	557	556	564	568	571	577	IV. INSTIT. NO BANCARIAS
Empresas Financieras	137	138	139	140	142	146	150	152	154	156	158	159	159	Empresas Financieras
Cajas Municipales	391	385	383	389	394	398	401	404	402	408	410	412	417	Cajas Municipales
Edpymes	0	0	0	0	0	0	0	0	0	0	0	0	0	Edpymes
TOTAL (I+II+III)	1719	1743	1745	1879	2121	2150	2169	1994	2146	2141	1768	1775	1828	TOTAL (I+II+III)
Moneda Nacional	1319	1365	1389	1438	1476	1501	1515	1532	1494	1486	1499	1516	1529	Moneda Nacional
Moneda Extranjera	400	378	356	441	645	649	654	462	652	655	269	259	299	Moneda Extranjera

Fuente: Superintendencia de Banca, Seguros y AFP's

Elaboración: BCRP-Sucursal Arequipa. Departamento de Estudios Económicos



ANEXO 14

TACNA: DEPÓSITOS
(Saldo en millones de soles)

ENTIDADES	2015								2016					
	MAY	JUN	JUL	AGO	SET	OCT	NOV	DIC	ENE	FEB	MAR	ABR	MAY	
I. BANCO DE LA NACION	326	321	312	289	287	275	273	275	277	277	273	267	271	I. BANCO DE LA NACION
II. BANCA MÚLTIPLE	725	775	735	801	797	797	818	844	794	849	891	863	844	II. BANCA MÚLTIPLE
III. INSTIT. NO BANCARIAS	372	374	374	371	371	366	366	369	372	385	380	382	393	III. INST. NO BANCARIAS
Empresas Financieras	16	16	16	15	16	16	16	17	17	17	16	16	17	Empresas Financieras
Cajas Municipales	356	358	358	356	355	350	350	352	355	368	364	365	376	Cajas Municipales
TOTAL (I+II+III)	1423	1470	1421	1462	1456	1438	1458	1487	1443	1511	1544	1511	1508	TOTAL (I+II+III)
Moneda Nacional	1033	1025	997	1004	1009	1003	1010	1032	1003	1040	1069	1048	1028	Moneda Nacional
Moneda Extranjera	390	445	424	458	446	434	448	455	440	471	475	463	480	Moneda Extranjera

Fuente: Superintendencia de Banca, Seguros y AFP's

Elaboración: BCRP-Sucursal Arequipa. Departamento de Estudios Económicos

ANEXO 15

TACNA: TASA DE MOROSIDAD 1/
(En Porcentajes)

ENTIDADES	2015									2016				ENTIDADES FINANCIERAS
	ABR	MAY	JUN	JUL	AGO	SET	OCT	NOV	DIC	ENE	FEB	MAR	ABR	
A. BANCO DE LA NACIÓN	0,6	0,7	0,9	0,7	0,8	0,9	0,8	0,8	0,9	0,9	0,9	0,9	0,9	A. BANCO DE LA NACIÓN
B. AGROBANCO	17,1	16,7	15,6	15,2	15,1	15,5	14,7	15,0	13,9	14,4	14,4	11,5	12,5	B. AGROBANCO
C. BANCA MÚLTIPLE	4,7	5,0	5,0	5,0	4,2	3,2	3,6	3,3	3,5	3,3	3,3	4,2	4,3	C. BANCA MÚLTIPLE
D. INSTIT. NO BANCARIAS														D. INSTIT. NO BANCARIAS
Empresas Financieras	6,2	6,3	5,8	5,7	5,4	5,3	5,2	4,9	5,0	5,7	5,7	6,0	5,7	Empresas Financieras
Cajas Municipales	8,6	9,0	8,8	8,7	8,5	8,3	8,0	8,0	7,0	7,5	7,6	7,5	7,7	Cajas Municipales
Edpymes	7,5	8,5	11,0	9,9	10,2	6,6	4,4	3,9	3,2	2,4	4,9	8,3	9,5	Edpymes
TOTAL	5,7	6,0	5,9	5,8	5,2	4,4	4,6	4,4	4,4	4,3	4,3	5,1	5,2	TOTAL

Fuente: Superintendencia de Banca, Seguros y AFP (SBS)

Elaboración: BCRP-Sucursal Arequipa. Departamento de Estudios Económicos.

