

BANCO CENTRAL DE RESERVA DEL PERU
SUCURSAL AREQUIPA



TACNA: Síntesis de Actividad Económica
Enero 2016¹

Departamento de Estudios Económicos

El Banco Central de Reserva del Perú (BCRP) ha considerado presentar un conjunto de indicadores sectoriales de actividad económica con la finalidad de poder realizar el seguimiento del desempeño de la economía departamental. Para el sector real, se ha utilizado el Valor Bruto de Producción a precios del año 2007 para los sectores disponibles. Cabe señalar que a partir de enero 2014, el Instituto Nacional de Estadística (INEI) ha realizado el cambio de año base (de 1994 a 2007) para la construcción del Producto Bruto Interno (PBI) nacional, estando en elaboración la desagregación departamental. En la medida que se publique referida información, el BCRP volvería a elaborar para cada departamento un indicador agregado de actividad económica.

¹ En el presente informe participaron: Lizzie Jugo, Judith Reátegui y Nilda Cabrera

ÍNDICE

	<i>Página</i>
RESUMEN EJECUTIVO	3
I. ACTIVIDAD PRODUCTIVA.....	5
1. Actividad primaria	5
1.1 Sector agropecuario	5
1.2 Sector minería	6
2. Otros indicadores sectoriales	7
2.1 Arribos a los establecimientos de hospedaje	7
II. SECTOR EXTERNO	8
1. Exportaciones	8
III. CRÉDITO Y DEPÓSITOS.....	9
1. Crédito	9
2. Depósitos.....	11
IV. GASTO PÚBLICO NO FINANCIERO	12
1. Gasto corriente no financiero	12
2. Gasto de Capital	13
V. ANEXOS	15



RESUMEN EJECUTIVO

Principales hechos de importancia

- En el mes de enero el **sector agropecuario** y **minero**, registraron un crecimiento de 5,8 por ciento y 0,1 por ciento, respectivamente, en el período interanual.
- En otros **indicadores económicos**, el **crédito** se incrementó en 29,8 por ciento y los **depósitos** lo hicieron en 7,4 por ciento; mientras que la tasa de morosidad en el mes de diciembre fue de 4,4 por ciento. El **gasto de capital** registró una variación positiva de 1 835,6 por ciento.

Actividad primaria

- En el período interanual, el **sector agropecuario** registró variación positiva de 5,8 por ciento, resultado de la aceleración del **subsector agrícola** (8,5 por ciento), por mayor producción de cultivos orientados al mercado interno (12,3 por ciento), destacándose cultivos como la alfalfa (18,7 por ciento) y el ají (362,1 por ciento) y por el crecimiento del **subsector pecuario** en 2,9 por ciento; relacionado a la mayor producción de carne de ave (6,1 por ciento) y carne de porcino (6,1 por ciento).
- El **sector minero**, en el período interanual, experimentó un ligero crecimiento de 0,1 por ciento, asociado a la mayor producción oro (-132,7 por ciento) y plata (16,4 por ciento).

Otros indicadores de actividad económica

- El **arribo de turistas** a los establecimientos de hospedaje en diciembre, mostró un indicador negativo de 3,4 por ciento, resultado de un menor flujo del turismo nacional (-7,2 por ciento). Entre enero y diciembre, se obtuvo un aumento de 6,6 por ciento, respecto al 2014, determinado especialmente por el crecimiento del turismo extranjero en 19,8 por ciento, mientras que el turismo nacional lo hizo en 1,4 por ciento.
- En el mes de análisis, los **créditos** y **depósitos** tuvieron una evolución positiva de 29,8 y 7,4 por ciento, respectivamente; al compararlos con similar mes del año anterior. La **morosidad** en el mes de diciembre fue de 4,4 por ciento.
- Los **gastos de capital** en Tacna, equivalentes a S/ 37 millones, registraron una variación positiva de 1 835,6 por ciento, en el período interanual en términos reales.

CUADRO N° 1
OTROS INDICADORES DE ACTIVIDAD ECONOMICA
 (Variación % respecto a similar mes del año anterior)

	Ago.15	Set.15	Oct.15	Nov.15	Dic.15	Ene.16
Arribos a establecimientos de hospedaje	↓ -3,9	↓ -3,4	↑ 4,9	↓ -1,5	↓ -3,4	..
Crédito total 2/	↑ 5,8	↑ 19,2	↑ 21,0	↑ 20,1	↑ 13,7	↑ 29,8
Depósitos2/	↑ 6,9	↑ 6,8	↑ 6,0	↑ 7,2	↑ 6,5	↑ 7,4
Gasto Público1/	↓ -62,0	↓ -6,6	↓ -48,7	↓ -32,0	↓ -29,7	↑ 149,6
Inversión Pública 1/	↓ -60,2	↑ 0,1	↓ -48,7	↓ -23,8	↓ -12,4	↑ 1835,6

1/ En términos reales

2/ En términos nominales

Fuentes: BCRP - Sucursal Arequipa, SBS, MTPE y MEF.

I. ACTIVIDAD PRODUCTIVA

1. Actividad primaria

1.1 Sector agropecuario

- En el primer mes del año, la **actividad agropecuaria** creció 5,8 por ciento con relación a similar mes del año 2015, explicado por la mayor producción del sub sector agrícola (8,5 por ciento) principalmente por mayores cosechas de productos orientados al mercado interno; además del mayor dinamismo del subsector pecuario (2,9 por ciento).

CUADRO N° 2
SECTOR AGROPECUARIO 1/
(Miles de toneladas)

Subsectores	Estructura Porcentual 2014 2/	Enero			Contribución al crecimiento 3/
		2015	2016	Var. %	
AGRÍCOLA	80,6			8,5	4,4
Orientada al mercado externo y agroindustria 2/	64,8			-0,8	-0,1
Cebolla	2,7	1,0	0,7	-29,0	-0,9
Olivo	48,8	0,0	0,0	-	-
Orégano	10,9	0,3	0,3	3,1	0,2
Sandía	0,5	1,4	1,5	6,5	0,2
Orientada al mercado interno 2/	15,8			12,3	4,5
Alfalfa	5,0	18,0	21,3	18,7	2,3
Ají	2,3	0,1	0,6	362,1	3,8
Maíz amiláceo	0,3	0,0	0,0	-	-
Maíz chala	1,9	9,2	9,3	1,3	0,1
Maíz choclo	0,2	0,2	0,1	-63,8	-0,5
Papa	0,6	0,6	0,8	40,2	0,6
Pimiento	0,5	0,1	0,2	44,8	0,4
Tomate	1,2	0,7	0,6	-9,6	-0,3
Vid	1,9	0,7	0,2	-66,2	-3,6
Zapallo	0,5	0,6	0,7	11,0	0,2
SECTOR PECUARIO	19,4			2,9	1,4
Carne de ave	11,1	1,4	1,4	6,1	1,8
Carne de porcino	1,7	0,2	0,2	1,1	0,0
Carne de vacuno	0,8	0,1	0,1	-1,7	0,0
Huevos	1,5	0,2	0,2	-7,9	-0,3
Leche	4,0	1,9	1,9	-0,5	0,0
SECTOR AGROPECUARIO	100,0			5,8	5,8

1/ Cifras preliminares.

2/ A precios de 2007

3/ En base a la estructura de similar periodo de 2014

Fuente: Gerencia Regional de Agricultura y Riego-Tacna

Elaboración: BCRP, Sucursal Arequipa, Departamento de Estudios Económicos

- El crecimiento de la **actividad agrícola** fue explicado por la mayor producción de cultivos orientados al mercado interno (12,3 por ciento), destacándose cultivos como la alfalfa (18,7 por ciento), ají (362,1 por ciento), maíz chala (1,3 por ciento) y en menor medida, productos como papa (40,2 por ciento), pimiento (44,8 por ciento) y zapallo (11,0 por ciento). Por el contrario, la producción para el mercado externo registró una ligera caída de 0,8 por ciento, debido a la menor producción de cebolla (-29,0 por ciento).



- En enero, la expansión del **subsector pecuario** fue determinado por la mayor producción de carne de ave (6,1 por ciento) y carne porcino (1,1 por ciento).
- En los seis primeros meses de la presente **campaña de siembras 2015/2016**, se registró una superficie acumulada de 6 729 hectáreas, siendo superior en 57,3 por ciento respecto al mismo período de la campaña anterior (2014/2015), determinado por las mayores áreas instaladas de los cultivos transitorios (32,9 por ciento) y cultivos permanentes y semipermanentes (283,7 por ciento). En el primer caso debido básicamente a la mayor expansión de cultivos de ají (76,6 por ciento), maíz amiláceo (23,5 por ciento) y maíz chala (42,5 por ciento), entre los principales. En el segundo caso explicado por las mayores áreas instaladas de olivo (395,7 por ciento) y alfalfa (188,2 por ciento), entre otros.

**CUADRO N° 3
SUPERFICIE SEMBRADA 1/
(Hectáreas)**

	Campaña agrícola 2/		Variación	
	2014/2015	2015/2016	Absoluta	Porcentual
Cultivos transitorios	3 862	5 133	1 271	32,9
Ají	564	996	432	76,6
Ají páprika	23	62	39	169,6
Arveja grano verde	4	7	3	75,0
Camote	31	39	8	25,8
Cebolla	462	457	-5	-1,1
Haba grano verde	49	59	10	20,4
Maíz amarillo duro	6	9	3	50,0
Maíz amiláceo	327	404	77	23,5
Maíz chala	1 045	1 489	444	42,5
Maíz choclo	72	110	38	52,8
Papa	251	283	32	12,7
Sandía	151	169	18	11,9
Tomate	153	144	-9	-5,9
Zapallo	90	76	-14	-15,6
Otros	634	829	195	30,8
Cultivos permanentes y semipermanentes	416	1 596	1 180	283,7
Alfalfa	17	49	32	188,2
Manzana	24	25	1	4,2
Melón	21	18	-3	-14,3
Olivo	280	1 388	1 108	395,7
Orégano	11	20	9	81,8
Vid	34	22	-12	-35,3
Otros	29	74	45	155,2
Total	4 278	6 729	2 451	57,3

1/ Cifras preliminares.

2/ De agosto a enero.

Fuente: Gerencia Regional de Agricultura y Riego - Tacna.

Elaboración: BCRP, Sucursal Arequipa. Departamento de Estudios Económicos.

1.2 Sector minería

- La **actividad minera** registró en enero un ligero crecimiento de 0,1 por ciento en el período interanual, determinado básicamente por la mayor producción de oro (132,7 por ciento) y plata (16,4 por ciento), ambos producidos por las empresas mineras Minsur y Southern Perú Copper Corporation. Cabe destacar que la empresa minera Minsur es una de las principales productoras de oro a nivel nacional, en enero se ubicó en la cuarta posición, con una participación de 4,4 por ciento, siendo el 100,0 por ciento producido en el departamento de Tacna.

CUADRO N° 4
SECTOR MINERÍA 1/
(Variación % real respecto a similar periodo del año anterior)

Mineral	Estructura Porcentual 2014 2/	Enero			
		2015	2016	Var.%	Contribución 3/
Cobre (TMF)	62,7	12 033	11 900	-1,1	-0,6
Oro (KGF)	6,1	232	540	132,7	5,6
Plata (KGF)	1,5	4 243	4 940	16,4	0,2
Molibdeno (TMF)	29,7	808	703	-13,0	-5,1
SECTOR MINERÍA 2/	100,0			0,1	0,1

1/ Cifras preliminares.

2/ A precios de 2007

3/ En base a la estructura de similar periodo de 2014.

Fuente: Ministerio de Energía y Minas.

Elaboración: BCRP, Sucursal Arequipa. Departamento de Estudios Económicos.

GRÁFICO N° 1
VARIACION DE LA PRODUCCIÓN MINERA
(Variación % real respecto a similar mes del año anterior)

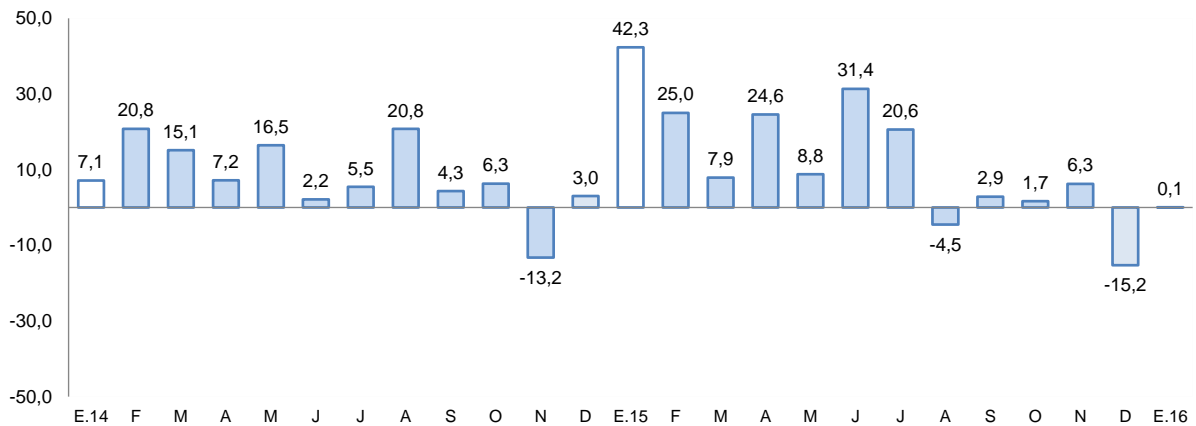

Fuente: Ministerio de Energía y Minas.

Elaboración: BCRP, Sucursal Arequipa, Departamento de Estudios Económicos

- La cotización internacional de los principales metales, en el período interanual, siguió manteniendo una tendencia negativa, básicamente en lo que se refiere a los precios del cobre (-24,0 por ciento), oro (-12,2 por ciento), plata (-18,0 por ciento), plomo (-9,9 por ciento) y zinc (-28,1 por ciento).

2. Otros indicadores sectoriales

2.1 Arribos a los establecimientos de hospedaje

- El **arribo de turistas** a los establecimientos de hospedaje de Tacna, en el mes de diciembre fue de 47 935 personas, con una evolución negativa de 3,4 por ciento al compararlos con igual mes del año 2 014, debido a la contracción registrada en el turismo nacional en 7,2 por ciento, contrarrestado parcialmente por el incremento en el turismo extranjero en 7,9. Los turistas nacionales en su mayoría provinieron de los departamentos de Lima, Arequipa, Puno y Moquegua; mientras que los extranjeros procedieron en su mayoría de Chile (90,1 por ciento) y en menor medida de Ecuador, Colombia y Argentina.
- En los doce meses, el número de visitantes a Tacna fue de 615 829 turistas, cifra superior en 6,6 por ciento respecto al año 2 014; determinado especialmente por el crecimiento del turismo

extranjero en 19,8 por ciento, mientras que el turismo nacional lo hizo en 1,4 por ciento. El promedio de permanencia de los turistas fue de 1,34 días.

GRAFICO N° 2
VARIACIÓN DE ARRIBOS A ESTABLECIMIENTOS DE HOSPEDAJE
(Variación %)

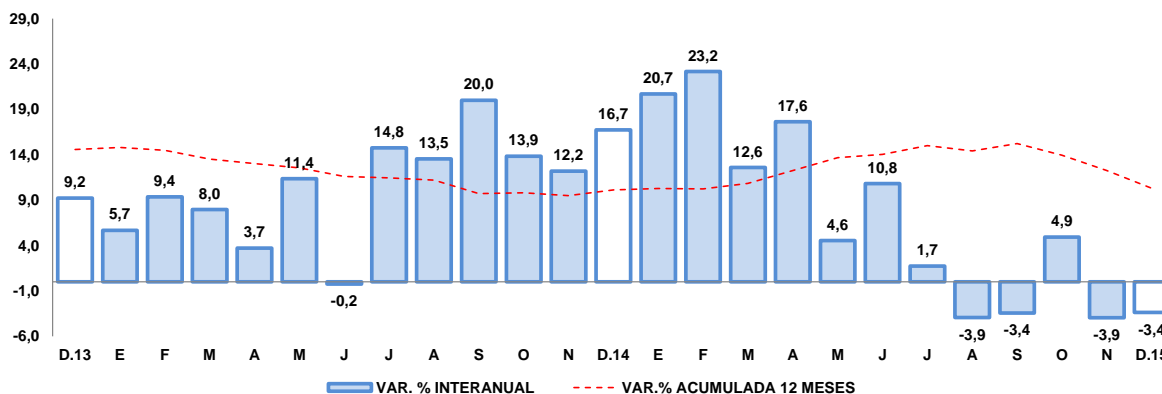

Fuente: Encuesta Mensual a Establecimientos de Hospedaje- MINCETUR.

II. SECTOR EXTERNO

1. Exportaciones

- En el mes de enero, las exportaciones descendieron 57,5 por ciento, debido al menor envío de productos tradicionales (-69,9 por ciento) y productos no tradicionales (-20,0 por ciento). La contracción de los envíos de productos tradicionales fue explicada por la reducción de los productos mineros (-69,9 por ciento), asociada al cobre (-65,1 por ciento) y molibdeno (-28,9 por ciento), ambas exportadas por la empresa minera Southern Peru Copper Corporation, además de la ausencia de envío de oro. Mientras que la contracción de los embarques de productos no tradicionales fue determinada principalmente por el rubro agropecuario (-40,0 por ciento), debido a la menor demanda externa por aceituna y orégano.
- Los principales países destino de los productos exportados, en el mes de enero, fueron: Chile (37,4 por ciento), Estados Unidos de América (19,3 por ciento), República Popular de China (17,4 por ciento) y Corea del Sur (6,5 por ciento), entre otros. A nivel de productos, a Chile fueron enviados minerales de molibdeno y sus concentrados (68,4 por ciento), a Estados Unidos de América filetes de pescado fresco y congelado (85,4 por ciento), a República Popular de China minerales de molibdeno y sus concentrados (45,7 por ciento) y a Corea del Sur minerales de molibdeno y sus concentrados (100,0 por ciento).
- A nivel de los principales productos, la estructura de las exportaciones registró a minerales de molibdeno y sus concentrados con la mayor participación (46,3 por ciento), seguido de filetes de pescado y congelado (16,5 por ciento) y cátodos de cobre refinado (5,9 por ciento), entre los principales.

CUADRO Nº 5
EXPORTACIONES POR GRUPO DE PRODUCTOS 1/
(Valor FOB en millones de US\$)

TIPO	Enero		
	2015	2016	Var.%
PRODUCTOS TRADICIONALES	28,5	8,6	-69,9
Pesqueros	0,0	0,0	-
Agrícolas	0,0	0,0	-
Mineros	28,5	8,6	-69,9
Petróleo y Derivados	0,0	0,0	-
PRODUCTOS NO TRADICIONALES	9,4	7,5	-20,0
Agropecuario	3,6	2,2	-40,0
Pesquero	4,1	4,1	1,4
Textiles	0,5	0,3	-34,4
Maderas y papeles y sus derivados	0,5	0,6	19,8
Químicos	0,4	0,1	-60,5
Minerales no metálicos	0,1	0,1	-10,8
Sidero-Metalúrgicos	0,0	0,0	-99,8
Metal-mecánicos	0,1	0,0	-91,5
Otros	0,1	0,1	-42,5
TOTAL EXPORTACIONES	37,9	16,1	-57,5

1/ Cifras preliminares.

Fuente: Superintendencia Nacional de Aduanas y de Administración Tributaria.

Elaboración: BCRP, Sucursal Arequipa, Departamento de Estudios Económicos.

III. CRÉDITO Y DEPÓSITOS

1. Crédito

- Los **créditos** en Tacna, al finalizar el mes de enero tuvieron un saldo de S/ 2 227 millones, con una variación positiva de 29,8 por ciento, respecto a igual mes de 2 015. El Banco de la Nación colocó el 2,6 por ciento y sus créditos crecieron 8,4 por ciento, por mayores créditos en moneda nacional; Agrobanco participó con el 0,8 por ciento, con un aumento de 9,1 por ciento; la banca múltiple, canalizó el 71,6 por ciento del crédito total y registró un aumento de 51,9 por ciento en el período anualizado, por el incremento en sus colocaciones tanto en moneda nacional como en extranjera; mientras que las instituciones no bancarias que participaron con el 25,0 por ciento, redujeron sus colocaciones 6,6 por ciento, por la contracción de los correspondientes a moneda extranjera. Los créditos estuvieron conformados en un 70,1 por ciento por moneda nacional, los que mostraron un aumento de 23,8 por ciento en el período interanual; mientras que los créditos en moneda extranjera que conformaron el 29,9 por ciento reportaron un aumento de 46,3 por ciento; en el período comparativo representaron el 73,4 y 26,6 por ciento, respectivamente.

CUADRO N° 6
CREDITO DIRECTO
(Saldos en millones de soles)

	Estructura % Ene-16	Enero		Var.% Nominal
		2015	2016	Ene-16 / Ene-15
Banco de la Nación	2,6	53	58	8,4
Agrobanco	0,8	17	19	9,1
Banca Múltiple	71,6	1 050	1 594	51,9
Instituciones No Bancarias	25,0	595	556	-6,6
Financieras	6,9	195	154	-20,9
Cajas Municipales	18,0	401	402	0,3
Cajas Rurales	0,0	0	0	-
Edpymes	0,0	0	0	86,1
Arrendamiento Financiero	0,0	0	0	-
TOTAL	100,0	1 716	2 227	29,8
Empresas 1/	72,1	1 170	1 605	37,2
Personas	27,9	546	622	14,0
Consumo	21,0	409	468	14,3
Hipotecario	6,9	136	154	12,8
MN	70,1	1 260	1 561	23,8
ME	29,9	456	666	46,3
ME (Mill. US\$)		149	192	28,8

1/ Ajuste en Créditos a Empresas

2/ Debido al redondeo de los datos parciales, los totales pueden diferir de la suma de las partes

Fuente: SBS y AFP

- Según tipo de crédito, las mayores colocaciones correspondieron a créditos a empresas, con una participación del 72,1 por ciento, las que tuvieron un crecimiento de 37,2 por ciento; los créditos a personas representaron el 27,9 por ciento y crecieron 14,0 por ciento, al interior de ellos los créditos de consumo tuvieron un crecimiento de 14,3 por ciento y los hipotecarios aumentaron 12,8 por ciento

GRAFICO N° 3
VARIACIÓN DEL CREDITO DIRECTO
(Variación % respecto a similar mes del año anterior)

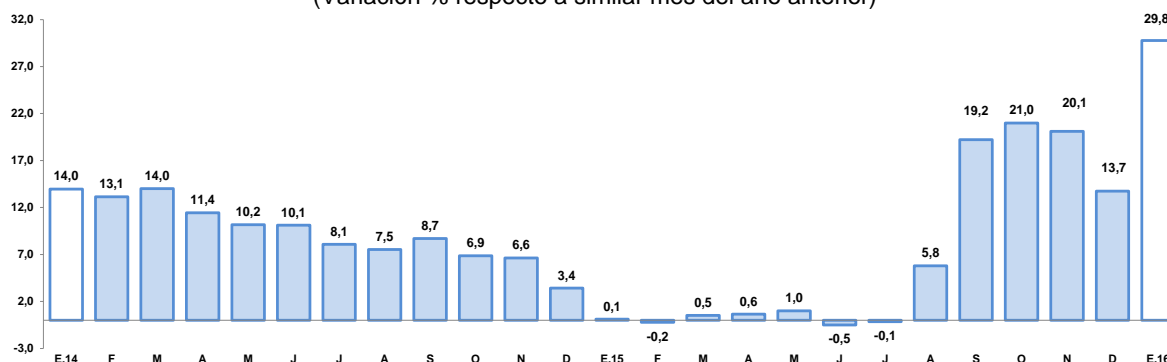

Fuente: Superintendencia de Banca, Seguros y AFP.

- La **tasa de morosidad** registrada en el mes de diciembre de 2015 fue de 4,4 por ciento, con una disminución de 0,5 puntos en comparación a la registrada en igual mes del año anterior,

correspondiendo las tasas más elevadas a Agrobanco (13,9 por ciento), Cajas Municipales de Ahorro y Crédito (7,0 por ciento) y Empresas Financieras (5,0 por ciento).

GRAFICO N° 4
TASA DE MOROSIDAD 1/2/
(Porcentajes)

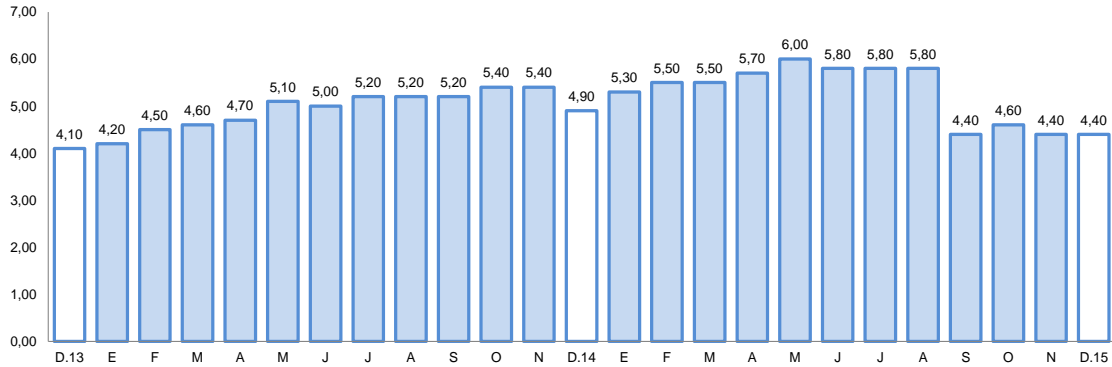

1/ Preliminar.

2/ Morosidad = (créditos vencidos + créditos en cobranza judicial) / colocaciones brutas.

2. Depósitos

- Los **depósitos** concluyeron el mes con un saldo de S/ 1 443 millones, que fue superior en 7,4 por ciento respecto al saldo de igual mes del año anterior; el Banco de la Nación captó el 19,2 por ciento del total del sistema y sus saldos tuvieron una contracción de 3,2 por ciento, al disminuir sus captaciones en la modalidad a la vista; la banca múltiple captó el 55,0 por ciento y sus saldos crecieron 16,5 por ciento, debido a mayores captaciones en plazo y ahorros; mientras que las empresas no bancarias, cuya participación fue de 25,8 por ciento, mostraron una variación negativa de 0,9 por ciento, determinada por mayores captaciones en la modalidad de ahorros. Los depósitos y obligaciones estuvieron conformados en un 69,5 por ciento por moneda nacional, cuyos saldos aumentaron 0,3 por ciento; el 30,5 por ciento restante estuvo conformado por moneda extranjera y fueron superiores en 28,4.
- Por modalidad de captación, los mayores depósitos correspondieron a ahorros con una participación de 41,7 por ciento; seguidos de los depósitos a plazo con el 35,6 por ciento y los depósitos a la vista con el 22,7 por ciento; los ahorros registraron un crecimiento de 15,8 por ciento, los depósitos a plazo de 10,7 por ciento, mientras que los depósitos a la vista se redujeron en 9,0 por ciento.

**CUADRO N° 7
DEPÓSITOS**
(Saldos en millones de soles)

	Estructura % Ene-16	Enero		Var.% Nominal Ene-16 / Ene-15
		2015	2016	
Banco de la Nación	19,2	286	277	-3,2
Banca Múltiple	55,0	682	794	16,5
Instituciones No Bancarias	25,8	375	372	-0,9
Financieras	1,2	16	17	9,5
Cajas Municipales	24,6	360	355	-1,3
Cajas Rurales	0,0	0	0	-
TOTAL	100,0	1 344	1 443	7,4
Vista	22,7	360	327	-9,0
Ahorro	41,7	520	602	15,8
A plazo	35,6	464	514	10,7
MN	69,5	1 001	1 004	0,3
ME	30,5	342	440	28,4
ME (Mill. US\$)	8,8	112	127	13,1

1/ Debido al redondeo de los datos parciales, los totales pueden diferir de la suma de las partes
Fuente: SBS y AFP

**GRAFICO N° 5
VARIACIÓN DE LOS DEPÓSITOS**
(Variación % respecto a similar mes del año anterior)

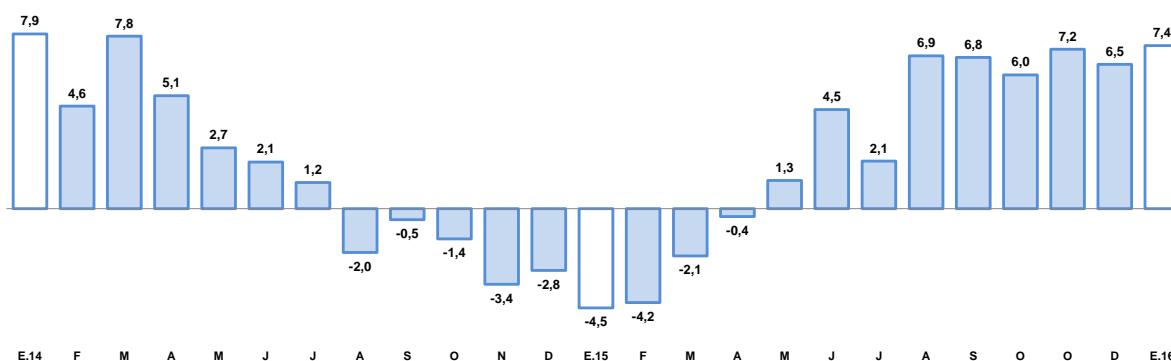

1/ Comprende Banco de la Nación, banca múltiple, cajas municipales, cajas rurales y financieras.
Fuente: Superintendencia de Banca, Seguros y AFP.

- El ratio colocaciones/depósitos en Tacna en el mes de enero fue de 1,54 superior al registrado en igual mes del año 2 015 en que fue de 1,28.

IV. GASTO PUBLICO NO FINANCIERO

1. Gasto corriente no financiero

- El **gasto corriente** no financiero, en el mes de análisis fue de S/ 104 millones, con un incremento de 90,9 por ciento frente al mes comparativo, debido al incremento del gasto en los tres niveles de gobierno, habiendo sido más significativo en el Gobierno Nacional y en el rubro de bienes y servicios.

CUADRO N° 8
GASTO CORRIENTE NO FINANCIERO 1/2
(Miles de soles)

	Enero		
	2015	2016	Var.% real
Gobierno Nacional	23	70	193,5
Gobierno Regional	22	26	10,0
Gobiernos locales	7	8	14,4
Total	52	104	90,9

1/ Información actualizada al 31 de enero de 2016.

2/ Comprende el gasto en remuneraciones, bienes y servicios y pensiones.

Fuente: Ministerio de Economía y Finanzas.

Elaboración: BCRP, Sucursal Arequipa. Departamento de Estudios Económicos.

2. Gasto de Capital

- El **gasto de capital**, ascendió a S/ 37 millones, con una evolución positiva de 1 835,6 por ciento en comparación a similar mes del año anterior, por mayores gastos en el Gobierno Nacional principalmente, así como en el Gobierno Regional y los gobiernos locales, en menor porcentaje.

CUADRO N° 9
GASTO DE CAPITAL 1/ 2/
(Millones de soles)

	Enero		
	2015	2016	Var.% real
Gobierno Nacional	0	31	20 020,3
Gobierno Regional	0	1	268,4
Gobiernos locales	1	4	187,6
Total	2	37	1 835,6

1/ Información actualizada al 31 de enero de 2016.

2/ Comprende la adquisición de activos no financieros

Fuente: Ministerio de Economía y Finanzas.

Elaboración: BCRP, Sucursal Arequipa. Departamento de Estudios Económicos.

- La inversión en enero de 2 016 alcanzó S/ 37 millones, con un incremento de 1 835,6 por ciento, al haber sido muy significativo el aumento de la inversión realizada por el Gobierno Nacional.
- El avance de la inversión pública, durante el mes de enero del año 2 016 fue de 9,9 por ciento del PIM; el Gobierno Nacional tuvo un avance de 16,5 por ciento, el Gobierno Regional de 2,0 por ciento y en los gobiernos locales fue de 3,5 por ciento.

GRÁFICO Nº 6
VARIACIÓN DE LA INVERSIÓN PÚBLICA
(Variación % real)

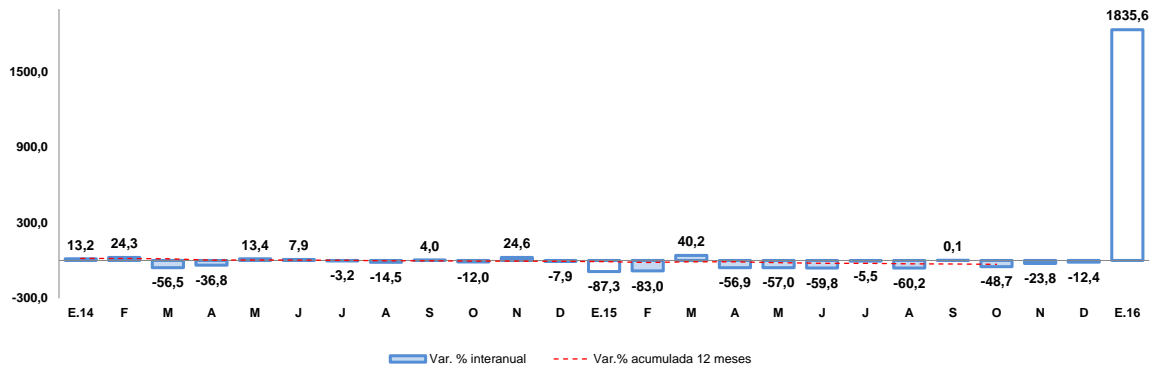

Fuente: Ministerio de Economía y Finanzas.

- Los principales proyectos ejecutados por el Gobierno Nacional fueron: “Integración Vial Tacna-La Paz” con una inversión de S/ 31,2 millones; e “Implementación de Laboratorios de la Facultad de Ingeniería Metalúrgica de la Universidad Jorge Basadre Grohmann” con S/ 290 mil.
- En el Gobierno Regional fueron: “Mejoramiento de la Carretera TA-109 Tramo Ticaco-Candarave”, con S/ 364 mil; “Instalación del Servicio de Conservación de los Recursos Naturales en Vilacota, Maure” con S/ 125 mil; “Instalación de Cobertura Liviana en Instituciones de Educación Básica Regular” con S/ 30 mil; “Mejoramiento de los Servicios de Salud en el Puesto de Salud Coracorani, Distrito de Tarata” con S/ 30 mil; Construcción y Mejoramiento de Infraestructura Deportivo Recreacional del Complejo Los Granados en el Distrito de Tacna”, con una inversión de S/ 29 mil y “Creación de la Institución Educativa Inicial Ciudad de La Paz, Distrito Gregorio Albarracín” con S/ 25 mil.
- En gobiernos locales, ejecutaron: “Mejoramiento de la Gestión Integral de Residuos Sólidos Municipales en el Distrito de Ciudad Nueva” con S/ 466 mil; “Creación de los Servicios de Atención Integral para el Desarrollo Cognitivo en Niños Menores de 3 Años, Provincia de Jorge Basadre”, con una inversión de S/ 400 mil; “Mejoramiento del Servicio Integral Para el Desarrollo Cognitivo en Niños Menores de 3 Años, en el Distrito de Locumba” con S/ 350 mil; “Mejoramiento de la Carretera Ilabaya- Cambaya- Camilaca, Distrito de Ilabaya” con una inversión de S/ 214 mil; Instalación del Servicio de Agua del Sistema de Riego Presurizado en el Distrito de Ilabaya”, con una inversión de S/ 205 mil y “Mejoramiento y Ampliación del Servicio de Seguridad Ciudadana Urbano Rural en el Distrito de Ilabaya” con S/ 203 mil.

V. ANEXOS



ANEXO 1

TACNA: PRODUCCIÓN AGROPECUARIA 1/
(T.m.)

PRODUCTOS	2015												2016	
	ENE	FEB	MAR	ABR	MAY	JUN	JUL	AGO	SET	OCT	NOV	DIC	ENE	
AGRICOLA														AGRICOLA
Cebolla	995	1 338	3 360	4 218	1 686	2 252	691	741	668	521	700	464	706	Cebolla
Olivo	0	0	1 186	6 470	9 024	11 160	1 623	0	0	0	0	0	0	Olivo
Orégano	254	327	249	2 299	1 876	390	218	90	219	228	1 844	1 290	262	Orégano
Sandia	1 436	1 825	1 826	245	0	0	0	0	350	3 600	1 044	1 308	1 529	Sandia
Alfalfa	17 969	21 936	23 783	25 407	24 495	22 234	21 460	21 009	25 291	25 771	23 805	22 857	21 328	Alfalfa
Aji	140	1 332	938	1 658	718	319	18	0	0	0	16	151	647	Aji
Maiz amilaceo	0	0	6	9	36	413	138	14	0	28	0	0	13	Maiz amilaceo
Maiz chala	9 207	7 897	8 842	10 809	8 578	11 423	12 892	11 772	12 290	12 267	10 033	8 981	9 327	Maiz chala
Maiz choclo	243	78	100	133	128	126	80	156	288	165	106	105	88	Maiz choclo
Papa	584	1 128	2 201	737	12	124	291	455	752	102	74	124	819	Papa
Pimiento	134	203	209	553	143	197	83	130	147	224	169	111	194	Pimiento
Tomate	698	1 110	1 122	1 482	537	265	420	440	465	516	271	411	631	Tomate
Vid	663	2 036	3 919	10	0	0	0	0	0	0	0	0	224	Vid
Zapallo	639	867	414	363	228	304	240	214	549	5 454	1 312	274	709	Zapallo
Otros Agrícolas														Otros Agrícolas
Frijol vainita	0	0	0	0	0	0	169	1 518	240	249	12	0	0	Frijol vainita
Brócoli	86	103	70	106	35	94	94	110	111	114	123	154	149	Brócoli
Col o Repollo	108	124	87	74	55	96	112	139	100	136	121	157	156	Col o Repollo
Lechuga	148	127	115	92	114	132	157	175	159	156	226	214	215	Lechuga
Pepinillo	54	643	35	122	38	94	88	119	88	72	120	182	105	Pepinillo
PECUARIO														PECUARIO
Carne de ave	1 354	1 370	1 376	1 415	1 306	1 369	1 384	1 342	1 342	1 319	1 373	1 578	1 437	Carne de ave
Carne de porcino	193	200	186	185	198	201	207	206	215	219	222	233	195	Carne de porcino
Carne de vacuno	71	73	78	76	86	89	92	90	93	95	96	98	70	Carne de vacuno
Huevo	247	230	212	239	237	217	206	204	206	207	207	213	228	Huevo
Leche	1 906	1 807	1 983	1 957	2 000	1 944	1 981	1 990	1 944	2 006	1 959	2 006	1 896	Leche
Otros Pecuarios														Otros Pecuarios
Carne de alpaca	13	12	13	13	14	15	16	14	14	14	15	18	12	Carne de alpaca
Carne de llama	9	8	9	9	10	12	11	11	11	11	11	13	9	Carne de llama
Carne de caprino	4	4	6	5	6	6	6	7	6	6	6	7	5	Carne de caprino
Carne de ovino	12	14	14	14	15	15	15	15	15	15	16	18	12	Carne de ovino

1/ Cifras Preliminares

Fuente: Gerencia Regional de Agricultura y Riego-Tacna

Elaboración: BCRP.Sucursal Arequipa. Departamento de Estudios Económicos

ANEXO 2

TACNA: PRODUCCION MINERA 1/

	2015												2016		
	ENE	FEB	MAR	ABR	MAY	JUN	JUL	AGO	SET	OCT	NOV	DIC	ENE		
MINERIA METÁLICA															MINERIA METÁLICA
Cobre (TMF)	12033	12185	11926	11704	11179	12230	11943	12652	10156	11909	10575	11357	11900	Cobre (TMF)	
Oro (KGF)	232	293	326	339	341	320	347	372	345	360	364	129	540	Oro (KGF)	
Plata (KGF)	4243	4585	4600	4435	4310	4757	4784	4820	4040	4507	4109	4235	4940	Plata (KGF)	
Molibdeno (TMF)	808	718	621	727	553	710	763	565	608	620	633	599	703	Molibdeno (TMF)	

1/ Cifras Preliminares

Fuente: Ministerio de Energía y Minas

Elaboración: BCRP, Sucursal Arequipa. Departamento de Estudios Económicos



ANEXO 3

TACNA: EXPORTACIONES POR TIPO DE PRODUCTO 1/
(Millones de US\$ FOB)

TIPO	2015												2016	
	ENE	FEB	MAR	ABR	MAY	JUN	JUL	AGO	SET	OCT	NOV	DIC	ENE	
Productos Tradicionales	28,5	19,7	18,1	8,5	27,9	18,4	10,6	9,2	3,1	5,2	1,3	0,7	8,6	Productos Tradicionales
Agropecuario	0,0	0,0	0,0	0,0	0,0	0,0	0,0	0,0	0,0	0,0	0,0	0,0	0,0	Agropecuario
Pesquero	0,0	0,0	0,0	0,0	0,0	0,0	0,0	0,0	0,0	0,0	0,0	0,0	0,0	Pesquero
Minero	28,5	19,7	18,1	8,5	27,9	18,4	10,6	9,2	3,1	5,2	1,3	0,7	8,6	Minero
Petroleo y Derivados	0,0	0,0	0,0	0,0	0,0	0,0	0,0	0,0	0,0	0,0	0,0	0,0	0,0	Petroleo y Derivados
Productos no tradicionales	9,4	9,5	9,3	9,4	5,3	7,6	8,9	6,8	8,6	9,1	10,2	14,5	7,5	Productos no tradicionales
Agropecuario	3,6	3,2	3,9	4,1	2,1	3,4	3,8	3,4	3,0	2,8	3,2	3,3	2,2	Agropecuario
Textiles	0,5	0,6	0,7	0,9	0,7	1,0	0,7	0,6	1,0	0,9	0,9	0,8	0,3	Textiles
Pesquero	4,1	3,9	3,1	1,6	0,7	1,5	1,4	1,4	2,5	2,5	1,8	3,4	4,1	Pesquero
Maderas y papeles	0,5	0,5	0,5	0,6	0,5	0,7	0,6	0,5	0,6	0,5	0,6	0,5	0,6	Maderas y papeles
Quimico	0,4	0,9	0,3	0,3	0,4	0,4	0,3	0,1	0,7	0,4	0,6	0,3	0,1	Quimico
Mineral no Metálico	0,1	0,1	0,1	0,1	0,1	0,1	0,1	0,1	0,1	0,1	0,1	0,1	0,1	Mineral no Metálico
Siderurgico	0,0	0,0	0,0	0,1	0,0	0,0	0,0	0,0	0,0	0,0	0,0	0,0	0,0	Siderurgico
Metal Mecánico	0,1	0,1	0,5	1,5	0,8	0,4	1,7	0,5	0,5	1,7	2,9	6,0	0,0	Metal Mecánico
Otros	0,1	0,1	0,2	0,3	0,1	0,2	0,2	0,2	0,2	0,1	0,2	0,0	0,1	Otros
EXPORTACIONES FOB	37,9	29,2	27,4	17,8	33,2	26,1	19,5	16,0	11,7	14,3	11,5	15,2	16,1	EXPORTACIONES FOB

1/ Cifras Preliminares

FUENTE: SUNAT.

ELABORACIÓN: BCRP. Sucursal Arequipa. Departamento de Estudios Económicos

ANEXO 4

TACNA: ESTRUCTURA DE EXPORTACIONES POR PRINCIPALES PAÍSES DE DESTINO
ENERO

País	Principales Productos	% del Total	Valor FOB (millones \$)	Estructura % por país
Chile		37,4	6,0	100,0%
	Minerales de molibdeno y sus concentrados		4,1	68,4%
	Aceitunas		0,4	6,1%
	Papel Higienico		0,4	6,1%
	Otros		1,2	19,4%
Estados Unidos		19,3	3,1	100,0%
	Filetes de Pescado fresco o congelado		2,7	85,4%
	Higados, huevas y lechas		0,3	8,8%
	Otros		0,2	5,8%
RP China		17,4	2,8	100,0%
	Minerales de molibdeno y sus concentrados		1,3	45,7%
	Cátodos de cobre refinado		0,9	33,9%
	Otros		0,6	20,4%
Corea del Sur		6,5	1,0	100,0%
	Minerales de molibdeno y sus concentrados		1,0	100,0%
	Otros		0,0	0,0%
Países Bajos		6,3	1,0	100,0%
	Minerales de molibdeno y sus concentrados		1,0	100,0%
	Otros		0,0	0,0%
Brasil		5,4	0,9	100,0%
	Orégano fresco o seco		0,4	48,8%
	Aceitunas preparadas o conservadas, sin congelar		0,3	35,9%
	Aceitunas		0,1	10,5%
	Otros		0,0	4,8%
Japón		1,9	0,3	100,0%
	Higados, Huevas y lechas secos o ahumados		0,2	53,3%
	Otros		0,1	46,7%
Zonas Francas del Perú		1,2	0,2	100,0%
	Papel Higienico		0,1	47,8%
	Otros		0,1	52,2%
Otros		4,6	0,7	
TOTAL		100,0	16,1	

Fuente: SUNAT

Elaborado por: BCRP, Sucursal Arequipa. Departamento de Estudios Económicos



ANEXO 5

TACNA: ESTRUCTURA DE EXPORTACIONES POR PRINCIPALES PRODUCTOS
ENERO

Producto	Principales Países	% del Total	Valor FOB (millones \$)	Estructura % por país
Minerales de molibdeno y sus concentrados		46,3	7,5	100,0%
	Chile		4,1	55,2%
	RP China		1,3	17,2%
	Corea del Sur		1,0	14,0%
	Otros		1,0	13,7%
Filetes de Pescado fresco o congelado		16,5	2,7	100,0%
	Estados Unidos		2,7	100,0%
	Otros		0,0	0,0%
Cátodos de cobre refinado		5,9	0,9	100,0%
	RP China		0,9	100,0%
	Otros		0,0	0,0%
Orégano fresco o seco		4,6	0,7	100,0%
	Brasil		0,4	56,9%
	Argentina		0,1	10,6%
	Otros		0,2	32,5%
Higados, huevas y lechas		4,5	0,7	100,0%
	RP China		0,3	45,3%
	Estados Unidos		0,3	37,8%
	Otros		0,1	16,8%
Aceitunas preparadas o conservadas, sin congelar		2,9	0,5	100,0%
	Brasil		0,3	67,0%
	Chile		0,1	14,8%
	Otros		0,1	18,2%
Aceitunas		2,9	0,5	100,0%
	Chile		0,4	80,3%
	Brasil		0,1	19,7%
	Otros		0,0	0,0%
Papel Higienico		2,8	0,5	100,0%
	Chile		0,4	80,3%
	Otros		0,1	19,7%
Otros		13,6	2,2	
TOTAL		100,0	16,1	

Fuente: SUNAT

Elaborado por: BCRP, Sucursal Arequipa. Departamento de Estudios Económicos

ANEXO 6

TACNA: IMPORTACIONES 1/
(Valor FOB en Millones de US\$)

	2015												2016	
	ENE	FEB	MAR	ABR	MAY	JUN	JUL	AGO	SET	OCT	NOV	DIC	ENE	
BIENES DE CONSUMO	20,1	19,4	25,6	19,6	15,9	22,3	21,7	23,9	20,0	21,3	22,3	19,8	17,5	BIENES DE CONSUMO
Bienes de Consumo no Duradero	16,7	16,9	22,6	16,3	13,7	19,9	19,1	21,2	17,3	18,7	19,9	16,9	14,3	Bienes de Consumo no Duradero
Bienes de Consumo Duradero	3,4	2,5	3,0	3,3	2,1	2,4	2,6	2,7	2,7	2,6	2,5	2,9	3,1	Bienes de Consumo Duradero
INSUMOS	3,1	2,6	4,1	4,6	3,2	6,6	4,3	5,3	4,6	5,0	4,6	4,0	3,5	INSUMOS
Combustibles, Lubricantes y Conexos	0,2	0,1	0,1	0,2	0,1	0,2	0,1	0,0	0,2	0,1	0,0	0,1	0,1	Combustibles, Lubricantes y Conexos
Materias Primas para la Agricultura	0,0	0,0	0,1	0,0	0,1	0,7	0,2	0,4	0,2	0,0	0,3	0,4	0,6	Materias Primas para la Agricultura
Materias Primas para la Industria	2,9	2,6	3,9	4,4	3,1	5,8	3,9	4,8	4,2	4,9	4,3	3,5	2,8	Materias Primas para la Industria
BIENES DE CAPITAL	10,9	15,6	22,8	27,1	23,0	36,4	57,9	35,3	28,8	27,6	17,2	26,8	18,9	BIENES DE CAPITAL
Materiales de Construcción	2,3	3,3	2,9	5,7	3,8	7,3	4,7	1,0	1,4	1,0	1,0	1,0	0,9	Materiales de Construcción
Bienes de Capital para la Agricultura	0,1	0,2	0,2	0,1	0,2	0,1	0,2	0,1	0,3	0,1	0,2	0,2	0,0	Bienes de Capital para la Agricultura
Bienes de Capital para la Industria	5,0	4,5	5,2	4,4	2,9	4,1	3,3	6,3	6,7	3,2	3,4	5,7	5,6	Bienes de Capital para la Industria
Equipos de Transporte	3,5	7,6	14,5	16,9	16,1	24,9	49,8	27,9	20,4	23,2	12,7	19,9	12,2	Equipos de Transporte
TOTAL	34,0	37,7	52,5	51,3	42,1	65,3	83,9	64,5	53,4	53,8	44,1	50,6	39,8	TOTAL

1/ Cifras preliminares

Fuente: Superintendencia Nacional de Aduanas y de Administración Tributaria.

ELABORACIÓN: BCRP. Sucursal Arequipa. Departamento de Estudios Económicos



ANEXO 7

TACNA: ESTRUCTURA DE IMPORTACIONES POR PRINCIPALES PAÍSES DE DESTINO
ENERO

País	Principales Productos	% del Total	Valor FOB (millones \$)	Estructura % por país
Chile		42,0	16,7	100,0%
	Puentes rodantes, sobre soporte fijo		1,7	10,4%
	Máquinas cuya superestructura pueda girar 360°		1,3	8,0%
	Los demás calzados que cubran el tobillo		0,8	4,8%
	Ropa de tocador de tejido con bucles		0,8	4,5%
	Otros		12,1	72,2%
Reino Unido		24,9	9,9	100,0%
	Tractores de carretera para semirremolques		4,02	40,5%
	Vehículos diesel para transporte de mercancías		3,2	32,0%
	Automóvil para el transporte de mas de 16 personas		2,6	26,5%
	Otros		0,1	1,0%
Singapur		9,3	3,7	100,0%
	Los demás calzados con parte superior de materia textil		0,9	24,0%
	Los demás calzados que cubran el tobillo		0,9	23,3%
	Los demás calzados con plataforma de madera		0,5	13,8%
	Otros		1,4	38,9%
Zonas Francas Del Perú		5,6	2,2	100,0%
	Ladrillos de construcción		0,6	27,9%
	Radiales		0,3	14,4%
	Los demás calzados que cubran el tobillo		0,3	12,0%
	Otros		1,0	45,7%
Republica Popular De China		5,4	2,2	100,0%
	Artículos de viaje, maletas, maletines y portafolios		0,4	19,4%
	Automóvil para el transporte de mas de 16 personas		0,4	19,3%
	Otros		1,3	61,2%
Brasil		2,8	1,1	100,0%
	Demás partes destinadas a las máquinas (grúas)		0,5	40,3%
	Automóvil para el transporte de mas de 16 personas		0,4	37,0%
	Otros		0,3	22,7%
Otros		9,9	3,9	
TOTAL		100,0	39,8	

Fuente: SUNAT

Elaborado por: BCRP, Sucursal Arequipa. Departamento de Estudios Económicos

ANEXO 8

TACNA: ESTRUCTURA DE IMPORTACIONES POR PRINCIPALES PRODUCTOS
ENERO

Producto	Principales Países	% del Total	Valor FOB (millones \$)	Estructura % por país
Tractores de carretera para semirremolques		10,1	4,0	100,0%
	Reino Unido		4,0	100,0%
	Otros		0,0	0,0%
Los demás Vehículos automóviles para transporte		8,8	3,5	100,0%
	Reino Unido		2,6	75,3%
	China, Republica Popular De		0,4	12,0%
	Brasil		0,4	12,0%
	Otros		0,0	0,7%
Vehículos diesel para transporte de mercancías		8,6	3,4	100,0%
	Reino Unido		3,2	93,1%
	Brasil		0,2	6,9%
	Otros		0,0	0,0%
Los demás calzados que cubran el tobillo		5,6	2,2	100,0%
	Singapur		0,9	38,8%
	Chile		0,8	36,4%
	Otros		0,6	24,8%
Puentes rodantes, sobre soporte fijo		4,4	1,7	100,0%
	Chile		1,7	100,0%
	Otros		0,0	0,0%
Los demás calzados con parte superior de materia textil		3,7	1,5	100,0%
	Singapur		0,9	60,6%
	China Taiwan (Formosa)		0,2	10,2%
	Otros		0,4	29,1%
Máquinas cuya superestructura pueda girar 360°		3,4	1,3	100,0%
	Chile		1,3	100,0%
	Otros		0,0	0,0%
Artículos de viaje, maletas, maletines y portafolios		2,3	0,9	100,0%
	China, Republica Popular De		0,4	46,3%
	Chile		0,3	31,3%
	Otros		0,2	22,4%
Otros		53,3	21,2	
TOTAL		100,0	39,8	

Fuente: SUNAT

Elaborado por: BCRP, Sucursal Arequipa. Departamento de Estudios Económicos



ANEXO 9

TACNA: INGRESOS CORRIENTES DEL GOBIERNO CENTRAL
(millones de soles)

	2015												2016	
	ENE	FEB	MAR	ABR	MAY	JUN	JUL	AGO	SET	OCT	NOV	DIC	ENE	
I. INGRESOS TRIBUTARIOS	46	40	56	48	43	53	70	65	60	56	53	54	46	I. INGRESOS TRIBUTARIOS
1. Impuesto a los Ingresos	10	8	10	11	7	8	8	7	8	7	8	7	10	1. Impuesto a los Ingresos
- Personas Naturales	3	2	2	2	2	2	2	2	2	2	2	2	3	- Personas Naturales
- Personas Jurídicas	6	6	5	6	4	5	5	5	5	5	6	5	6	- Personas Jurídicas
- Regularizaciones	1	0	3	3	1	1	1	0	1	0	0	0	1	- Regularizaciones
2. Impuesto a la Importación	5	5	6	4	4	5	6	7	6	6	7	7	4	2. Impuesto a la Importación
3. Impuesto General a las Ventas	29	26	38	31	31	38	54	49	44	41	36	38	30	3. Impuesto General a las Ventas
- Operaciones Internas	7	7	7	6	5	7	6	8	7	6	6	6	7	- Operaciones Internas
- Operaciones Externas	22	19	31	25	26	31	48	41	37	35	30	32	23	- Operaciones Externas
4. Impuesto Selectivo al Consumo	0	0	0	0	0	0	0	0	0	0	0	0	0	4. Impuesto Selectivo al Consumo
5. Otros Ingresos Tributarios	2	1	2	2	1	2	2	2	2	2	2	2	2	5. Otros Ingresos Tributarios
II. INGR. NO TRIBUTARIOS	0	0	1	1	0	0	0	0	0	0	1	1	0	II. INGR. NO TRIBUTARIOS
INGRESOS CORRIENTES (I+II)	46	40	57	49	43	53	70	65	60	56	54	55	46	INGRESOS CORRIENTES (I+II)

Fuente: SUNAT.

Elaboración: BCRP.Sucursal Arequipa. Departamento de Estudios Económicos

ANEXO 10

TACNA: GASTOS NO FINANCIEROS DEL GOBIERNO NACIONAL
(Millones de soles)

	2015												2016	
	ENE	FEB	MAR	ABR	MAY	JUN	JUL	AGO	SET	OCT	NOV	DIC	ENE	
GASTOS NO FINANCIEROS	23	25	35	24	23	29	29	58	36	31	32	63	102	GASTOS NO FINANCIEROS
A. GASTOS CORRIENTES	23	24	26	23	21	25	26	56	30	29	29	41	70	A. GASTOS CORRIENTES
1. Remuneraciones	15	12	12	12	12	13	14	45	18	18	19	21	20	1. Remuneraciones
2. Bienes y servicios	2	5	6	5	6	6	5	6	6	6	7	12	40	2. Bienes y servicios
3. Transferencias 1/	5	7	9	7	3	6	7	6	7	5	4	8	10	3. Transferencias 1/
B. GASTOS DE CAPITAL	0	1	9	1	2	4	3	2	5	2	3	22	31	B. GASTOS DE CAPITAL
1. Formación bruta de capital	0	1	5	1	1	4	3	2	3	2	3	21	31	1. Formación bruta de capital
2. Otros gastos de capital 2/	0	0	4	0	1	0	0	0	2	0	0	1	1	2. Otros gastos de capital 2/

1/ Incluye el pago de pensiones, donaciones, transferencias y otros gastos corrientes.

2/ Incluye donaciones y transferencias.

3/ Información actualizada al 31 de enero de 2016

Fuente: Ministerio de Economía y Finanzas

Elaboración: BCRP.Sucursal Arequipa. Departamento de Estudios Económicos



ANEXO 11

TACNA: GASTOS NO FINANCIEROS DEL GOBIERNO REGIONAL
(Millones de soles)

	2015												2016	
	ENE	FEB	MAR	ABR	MAY	JUN	JUL	AGO	SET	OCT	NOV	DIC	ENE	
GASTOS NO FINANCIEROS	23	24	26	27	32	34	38	38	33	35	35	71	27	GASTOS NO FINANCIEROS
A. GASTOS CORRIENTES	22	22	22	23	28	26	32	30	25	27	29	47	26	A. GASTOS CORRIENTES
1. Remuneraciones	17	16	15	16	17	17	20	17	15	17	17	23	19	1. Remuneraciones
2. Bienes y servicios	2	3	4	4	4	6	7	9	6	8	9	17	3	2. Bienes y servicios
3. Transferencias 1/	4	3	3	3	6	3	4	4	3	3	3	7	4	3. Transferencias 1/
B. GASTOS DE CAPITAL	0	2	4	3	4	8	6	8	8	8	6	25	1	B. GASTOS DE CAPITAL
1. Formación bruta de capital	0	2	4	3	4	8	6	7	8	7	6	25	1	1. Formación bruta de capital
2. Otros gastos de capital 2/	0	0	0	0	0	0	0	0	0	1	0	0	0	2. Otros gastos de capital 2/

1/ Incluye el pago de pensiones, donaciones, transferencias y otros gastos corrientes.

2/ Incluye donaciones y transferencias.

3/ Información actualizada al 31 de enero de 2016

Fuente: Ministerio de Economía y Finanzas

Elaboración: BCRP. Sucursal Arequipa. Departamento de Estudios Económicos



ANEXO 12

TACNA: GASTOS NO FINANCIEROS DE LOS GOBIERNOS LOCALES
(Millones de soles)

	2015												2016	
	ENE	FEB	MAR	ABR	MAY	JUN	JUL	AGO	SET	OCT	NOV	DIC	ENE	
GASTOS NO FINANCIEROS	8	14	33	26	33	24	56	28	56	37	56	76	12	GASTOS NO FINANCIEROS
A. GASTOS CORRIENTES	7	10	16	15	14	15	20	17	16	18	16	29	8	A. GASTOS CORRIENTES
1. Remuneraciones	5	6	5	5	5	5	6	5	4	5	5	7	5	1. Remuneraciones
2. Bienes y servicios	2	4	9	8	9	10	13	11	11	12	10	21	3	2. Bienes y servicios
3. Transferencias 1/	0	0	1	1	1	1	1	1	1	1	1	1	0	3. Transferencias 1/
B. GASTOS DE CAPITAL	1	4	17	12	19	8	37	11	40	19	39	47	4	B. GASTOS DE CAPITAL
1. Formación bruta de capital	1	4	17	12	19	8	37	11	40	19	39	47	4	1. Formación bruta de capital
2. Otros gastos de capital 2/	0	0	0	0	0	0	0	0	0	0	0	0	0	2. Otros gastos de capital 2/

1/ Incluye el pago de pensiones, donaciones, transferencias y otros gastos corrientes.

2/ Incluye donaciones y transferencias.

3/ Información actualizada al 31 de enero de 2016

Fuente: Ministerio de Economía y Finanzas

Elaboración: BCRP.Sucursal Arequipa. Departamento de Estudios Económicos



ANEXO 13

TACNA: CRÉDITOS
(Saldo en millones de soles)

ENTIDADES	2015												2016	
	ENE	FEB	MAR	ABR	MAY	JUN	JUL	AGO	SET	OCT	NOV	DIC	ENE	
I. BANCO DE LA NACIÓN	53	54	54	55	55	55	55	56	56	57	57	58	58	I. BANCO DE LA NACIÓN
II. AGROBANCO	17	16	16	16	17	17	17	17	18	18	18	19	19	II. AGROBANCO
III. BANCA MÚLTIPLE	1050	1048	1128	1128	1119	1148	1149	1276	1511	1530	1542	1361	1594	III. BANCA MÚLTIPLE
IV. INSTIT. NO BANCARIAS	596	590	533	532	528	523	523	529	536	544	551	557	556	IV. INSTIT. NO BANCARIAS
Empresas Financieras	195	193	136	136	137	138	139	140	142	146	150	152	154	Empresas Financieras
Cajas Municipales	401	397	397	396	391	385	383	389	394	398	401	404	402	Cajas Municipales
Edpymes	0	0	0	0	0	0	0	0	0	0	0	0	0	Edpymes
TOTAL (I+II+III)	1716	1708	1731	1731	1719	1743	1745	1879	2121	2150	2169	1994	2227	TOTAL (I+II+III)
Moneda Nacional	1260	1275	1287	1309	1319	1365	1389	1438	1476	1501	1515	1532	1561	Moneda Nacional
Moneda Extranjera	456	433	445	422	400	378	356	441	645	649	654	462	666	Moneda Extranjera

Fuente: Superintendencia de Banca, Seguros y AFP's

Elaboración: BCRP-Sucursal Arequipa. Departamento de Estudios Económicos

ANEXO 14

TACNA: DEPÓSITOS
(Saldo en millones de soles)

ENTIDADES	2015												2016	
	ENE	FEB	MAR	ABR	MAY	JUN	JUL	AGO	SET	OCT	NOV	DIC	ENE	
I. BANCO DE LA NACION	286	287	293	316	325	321	312	289	287	275	273	275	277	I. BANCO DE LA NACION
II. BANCA MÚLTIPLE	675	691	740	716	708	775	735	801	797	797	818	844	794	II. BANCA MÚLTIPLE
III. INSTIT. NO BANCARIAS	374	375	376	371	368	374	374	371	371	366	366	369	372	III. INST. NO BANCARIAS
Empresas Financieras	16	16	16	15	16	16	16	15	16	16	16	17	17	Empresas Financieras
Cajas Municipales	358	359	360	356	352	358	358	356	355	350	350	352	355	Cajas Municipales
TOTAL (I+II+III)	1335	1353	1409	1403	1401	1470	1421	1462	1456	1438	1458	1487	1443	TOTAL (I+II+III)
Moneda Nacional	1001	1014	1038	1023	1033	1025	997	1004	1009	1003	1010	1032	1003	Moneda Nacional
Moneda Extranjera	334	341	371	380	368	445	424	458	446	434	448	455	440	Moneda Extranjera

Fuente: Superintendencia de Banca, Seguros y AFP's

Elaboración: BCRP-Sucursal Arequipa. Departamento de Estudios Económicos



ANEXO 15

**TACNA: TASA DE MOROSIDAD 1/
(En Porcentajes)**

ENTIDADES	2014	2015												ENTIDADES FINANCIERAS
	DIC	ENE	FEB	MAR	ABR	MAY	JUN	JUL	AGO	SET	OCT	NOV	DIC	
A. BANCO DE LA NACIÓN	0,7	0,6	0,6	0,7	0,6	0,7	0,9	0,7	0,8	0,9	0,8	0,8	0,9	A. BANCO DE LA NACIÓN
B. AGROBANCO	14,7	17,2	17,0	17,8	17,1	16,7	15,6	15,2	15,1	15,5	14,7	15,0	13,9	B. AGROBANCO
C. BANCA MÚLTIPLE	3,8	4,0	4,2	4,3	4,7	5,0	5,0	5,0	4,2	3,2	3,6	3,3	3,5	C. BANCA MÚLTIPLE
D. INSTIT. NO BANCARIAS														D. INSTIT. NO BANCARIAS
Empresas Financieras	6,9	7,6	7,2	6,2	6,2	6,3	5,8	5,7	5,4	5,3	5,2	4,9	5,0	Empresas Financieras
Cajas Municipales	6,9	7,4	7,8	8,4	8,6	9,0	8,8	8,7	8,5	8,3	8,0	8,0	7,0	Cajas Municipales
Edpymes	14,4	12,2	9,0	6,4	7,5	8,5	11,0	9,9	10,2	6,6	4,4	3,9	3,2	Edpymes
TOTAL	4,9	5,3	5,5	5,5	5,7	6,0	5,9	5,8	5,2	4,4	4,6	4,4	4,4	TOTAL

Fuente: Superintendencia de Banca, Seguros y AFP (SBS)

Elaboración: BCRP-Sucursal Arequipa. Departamento de Estudios Económicos.