

BANCO CENTRAL DE RESERVA DEL PERÚ
SUCURSAL AREQUIPA



MOQUEGUA: Síntesis de Actividad Económica
Diciembre 2016¹

Departamento de Estudios Económicos

¹ En el presente informe participaron: Lizzie Jugo y Nilda Cabrera.

ÍNDICE

	<i>Página</i>
RESUMEN EJECUTIVO	3
I. ACTIVIDAD PRODUCTIVA	5
1. Actividad primaria	5
1.1 Sector agropecuario	5
1.2 Sector pesca	6
1.3 Sector minería	7
2. Otros indicadores sectoriales	8
2.1 Sector manufactura	8
2.2 Arribos a los establecimientos de hospedaje	9
II. SECTOR EXTERNO	10
1. Exportaciones	10
III. CRÉDITO Y DEPÓSITOS	11
1. Crédito	11
2. Depósitos	11
IV. EJECUCION DEL PRESUPUESTO DE GASTOS DEL GOBIERNO GENERAL	14
1. Ejecución del gasto corriente no financiero	14
2. Ejecución del Gasto de Capital	14
V. ANEXOS	16

RESUMEN EJECUTIVO

Principales hechos de importancia

- En el mes de diciembre los **sectores agropecuario** y **minero** registraron una variación negativa de 0,9 por ciento y 5,4 por ciento respectivamente; mientras que el **sector pesquero** registró una expansión de 51,1 por ciento en comparación al mismo mes del año 2015.
- En otros **indicadores económicos**, el **sector manufacturero** reportó una variación positiva de 8,1 por ciento debido a que se aumentó la producción de cobre blíster en el rubro minero, a pesar de la ausencia de producción de harina y aceite de pescado. El **crédito** se redujo en 5,8 por ciento y los **depósitos** se incrementaron en 14,0 por ciento; la **tasa de morosidad** en el mes de noviembre fue de 3,7 por ciento. El **gasto de capital** registró una contracción de 1,3 por ciento.

Actividad primaria

- En el periodo interanual, el **sector agropecuario** registró una contracción de 0,9 por ciento con relación a similar mes del año anterior, debido al menor dinamismo registrado en el **subsector pecuario** (-7,6 por ciento) atenuado parcialmente por crecimiento del **subsector agrícola** (1,8 por ciento). El primero se explicó por la menor producción de carne de caprino (-26,3 por ciento) y fibra de alpaca, a pesar del incremento registrado en los otros productos; mientras que el crecimiento del segundo se explicó por la mayor producción orientada al mercado externo y agroindustria (116,2 por ciento) ante mayores cosechas de orégano (111,4 por ciento) y palta (27,1 por ciento); contrarrestado por la menor producción dirigida al mercado interno (-11,6 por ciento). En lo que va del año, la producción agropecuaria se contrajo 10,0 por ciento debido a la menor producción del subsector agrícola (-12,5 por ciento) a diferencia del subsector pecuario que registró un crecimiento de 0,7 por ciento.
- El **sector pesca** registró un crecimiento de 51,1 por ciento en relación al mismo mes del 2015, debido a la mayor extracción de especies para el consumo humano directo (37,9 por ciento), relacionada a la línea de congelado (365,5 por ciento) contrarrestado parcialmente por la línea de fresco (-6,0 por ciento). En lo que va del año, la actividad pesquera registró una contracción de 8,8 por ciento, ante la menor extracción de anchoveta para el consumo humano indirecto (-50,9 por ciento).
- El **sector minero**, en el período interanual, experimentó una contracción de 5,4 por ciento explicado por el menor volumen de producción de todos los minerales, principalmente de oro (-33,3 por ciento). Entre enero y diciembre, el sector acumuló un indicador negativo de 7,0 por ciento debido a la menor producción de todos los minerales, principalmente de oro (-43,1 por ciento), molibdeno (-11,7 por ciento) y plata (-7,9 por ciento)

Otros indicadores de actividad económica

- El **sector manufactura**, registró una variación positiva de 8,1 por ciento en el mes de diciembre debido a que se incrementó la producción de cobre blíster en el rubro minero (13,9 por ciento), a pesar de la ausencia de producción de harina y aceite de pescado.
- En el mes de análisis, los **créditos** tuvieron una evolución negativa de 5,8 por ciento; mientras que los **depósitos** registraron una evolución positiva de 14,0 por ciento al compararlos con similar mes del año anterior. La **morosidad** en el mes de noviembre fue de 3,7 por ciento.
- La **inversión pública** correspondiente a los tres niveles de gobierno en Moquegua (S/ 110 millones) registró una variación positiva de 0,4 por ciento interanual, en términos reales, por una mayor inversión de los Gobiernos Locales (24,4 por ciento) que contrarrestó la caída de

la inversión tanto del Gobierno Nacional (-11,6 por ciento) como del Gobierno Regional (-15,3 por ciento). Del mismo modo, de enero a diciembre, la inversión total se incrementó en 25,1 por ciento.

CUADRO N° 1
MOQUEGUA: OTROS INDICADORES DE ACTIVIDAD ECONOMICA
 (Variación % respecto a similar mes del año anterior)

	Jul.16	Ago.16	Set.16	Oct.16	Nov.16	Dic.16
Producción industrial 1/	↓ -5.5	↓ -1.0	↑ 30.9	↓ -60.8	↓ -16.4	↑ 8.1
Arribos a establecimientos de hospedaje	↑ 12.8	↑ 17.0	↑ 3.1	↑ 11.2	↑ 10.1	↑ 19.1
Crédito total 2/	↑ 32.7	↑ 31.6	↑ 28.3	↑ 29.3	↑ 29.1	↓ -5.8
Depósitos2/	↑ 8.9	↑ 17.8	↑ 12.2	↑ 20.4	↑ 24.4	↑ 14.0
Inversión Pública 1/	↑ 31.2	↑ 15.1	↓ -6.7	↑ 14.8	↑ 2.7	↑ 0.4

1/ En términos reales.

2/ En términos nominales.

Fuentes: BCRP – Sucursal Arequipa, SBS, MTPE y MEF.

Elaboración: BCRP, Sucursal Arequipa, Departamento de Estudios Económicos

I. ACTIVIDAD PRODUCTIVA

1. Actividad primaria

1.1 Sector agropecuario

- En el mes de diciembre, el **sector agropecuario** se contrajo 0,9 por ciento en el período interanual, explicado por la menor producción agrícola de cultivos orientados al mercado interno (-11,6 por ciento), así como por la menor producción del subsector pecuario (-7,6 por ciento). Entre enero y diciembre, la producción agropecuaria se redujo 10,0 por ciento ante la menor producción del subsector agrícola (-12,5 por ciento), siendo contrarrestado parcialmente por el crecimiento del subsector pecuario (0,7 por ciento).

CUADRO N° 2
MOQUEGUA: SECTOR AGROPECUARIO 1/
(Miles de toneladas)

Subsectores	Estructura Porcentual 2014 2/	Diciembre			Enero - Diciembre				
		2015	2016	Var.%	Contribución al crecimiento 3/	2015	2016	Var.%	Contribución al crecimiento 3/
SECTOR AGRÍCOLA	81,5			1,8	1,3			-12,5	-10,2
Orientada al mercado externo y agroindustria 2/	20,3			116,2	8,7			18,8	3,4
Olivo	0,8	0,0	0,0	-	-	0,2	0,1	-61,9	-0,2
Orégano	8,2	0,1	0,2	111,4	8,0	1,6	2,0	27,1	1,7
Palta	5,7	0,0	0,0	27,1	0,0	5,4	5,8	6,3	0,3
Vid	5,4	0,0	0,0	-	-	5,2	6,6	28,6	1,7
Orientada al mercado interno 2/	61,2			-11,6	-7,4			-21,5	-13,6
Alfalfa	51,8	39,5	35,0	-11,3	-6,5	578,9	434,6	-24,9	-13,5
Cebolla	0,8	0,0	0,0	-100,0	-0,2	2,3	2,6	13,7	0,1
Chirimoya	0,2	0,0	0,0	-	-	0,2	0,2	-2,5	0,0
Frijol grano seco	0,4	0,0	0,0	-	-	0,2	0,1	-68,3	-0,3
Frijol vainita	0,2	0,0	0,0	-9,8	0,0	0,3	0,3	8,9	0,0
Haba grano seco	0,2	0,0	0,0	-	-	0,2	0,2	-12,6	0,0
Lima	0,5	0,0	0,0	-	-	0,7	0,6	-10,6	0,0
Maíz amiláceo	0,8	0,0	0,0	-44,5	0,0	0,8	0,8	4,9	0,0
Manzana	0,3	0,0	0,0	-	-	0,5	0,4	-7,9	0,0
Papa	2,9	0,2	0,2	-9,9	-0,1	6,7	6,5	-3,4	-0,1
Tuna	0,8	0,0	0,0	375,8	0,2	1,4	1,5	7,9	0,0
SECTOR PECUARIO	18,5			-7,6	-2,2			0,7	0,1
Carne de ave 4/	0,4	0,0	0,0	3,0	0,0	0,1	0,1	-13,2	-0,1
Carne de ovino 4/	0,3	0,0	0,0	8,7	0,0	0,1	0,1	5,2	0,0
Carne de porcino 4/	1,6	0,1	0,1	17,9	0,4	0,6	0,7	18,1	0,3
Carne de vacuno 4/	3,6	0,1	0,1	1,4	0,1	1,2	1,2	-3,3	-0,1
Huevos	0,5	0,0	0,0	10,8	0,1	0,2	0,2	-1,1	0,0
Leche	10,9	1,4	1,4	3,3	0,5	15,9	16,2	2,1	0,2
SECTOR AGROPECUARIO	100,0			-0,9	-0,9			-10,0	-10,0

1/ Cifras preliminares.

2/ A precios de 2007

3/ En base a la estructura de similar periodo de 2014

4/ Peso Neto.

Fuente: Gerencia Regional de Agricultura y Riego-Moquegua

Elaboración: BCRP - Sucursal Arequipa. Departamento de Estudios Económicos

- El mayor dinamismo del **subsector agrícola** se explicó por la mayor producción orientada al mercado externo y agroindustria (116,2 por ciento) ante mayores cosechas de orégano (111,4 por ciento) y palta (27,1 por ciento). En contraste, la reducción de la producción dirigida al mercado interno se explicó por la menor producción de alfalfa (-11,3 por ciento), frijol vainita (-9,8 por ciento), maíz amiláceo (-44,5 por ciento) y papa (-9,9 por ciento), principalmente. En el periodo acumulado, el sector agropecuario registró una contracción debido a menores áreas cultivadas de productos orientados al mercado interno (-21,5 por ciento) como alfalfa (-24,9 por ciento), papa (-3,4 por ciento), lima (-10,6 por ciento), frijol grano seco (-68,3 por ciento), entre otros. En contraste, se registró una mayor producción de cultivos orientados al mercado externo y agroindustria (18,8 por ciento) principalmente por orégano (27,1 por ciento), palta (6,3 por ciento) y vid (28,6 por ciento)



- La contracción del **subsector pecuario** se explicó por la menor producción de carne de caprino (-26,3 por ciento) y fibra de alpaca; empero fue atenuada parcialmente por la mayor producción de carne de porcino (17,9 por ciento), vacuno (1,4 por ciento), ambas por una menor saca; y leche (3,3 por ciento). Entre enero y diciembre, el resultado positivo del sector se explicó por la mayor producción de leche (2,1 por ciento), carne de porcino (18,1 por ciento) y carne de ovino (5,2 por ciento).
- En cuanto al avance de siembras de la presente **campana agrícola 2016/2017**, se instalaron 1 833 hectáreas, superficie levemente inferior en 0,1 por ciento en relación al mismo período de la campaña anterior (2015/2016). Esta contracción se sustentó en menores áreas sembradas de los cultivos transitorios (-0,1 por ciento) asociados a cultivos como cebolla (-18,2 por ciento), haba grano seco (-23,7 por ciento), papa (-3,1 por ciento), maíz amarillo duro (-22,5 por ciento), entre otros.

CUADRO N° 3
MOQUEGUA: SUPERFICIE SEMBRADA 1/
(En hectáreas)

	Campana agrícola 2/		Variación	
	2015/2016	2016/2017	Absoluta	Porcentual
Cultivos Transitorios	1 693	1 692	- 1	-0,1
Arveja grano verde	12	19	7	58,3
Cebada	39	35	- 4	-10,3
Cebolla	44	36	- 8	-18,2
Frijol grano seco	25	20	- 5	-20,0
Frijol vainita	26	40	14	53,8
Haba grano seco	118	90	- 28	-23,7
Haba grano verde	78	95	17	21,8
Maíz amarillo duro	40	31	- 9	-22,5
Maíz amiláceo	617	638	21	3,4
Maíz chala	36	37	1	2,8
Papa	448	434	- 14	-3,1
Quinoa	56	64	8	14,3
Trigo	18	15	- 3	-16,7
Otros	136	138	2	1,5
Cultivos Permanentes y Semipermanentes	141	141	0	0,0
Alfalfa	120	126	6	5,0
Olivo	5	0	-5	-100,0
Palta	0	0	0	-
Vid	0	0	0	-
Otros	16	15	-1	-6,3
Total	1 834	1 833	-1	-0,1

1/ Cifras preliminares.

2/ De agosto a diciembre

Fuente: Gerencia Regional de Agricultura y Riego - Moquegua.

Elaboración: BCRP - Sucursal Arequipa. Departamento de Estudios Económicos

1.2 Sector pesca

- En el mes de diciembre, el **sector pesca** registró una expansión de 51,1 por ciento en relación al mismo mes del año anterior, ante el mayor desembarque de especies marinas para el consumo humano directo (37,9 por ciento) en su línea de congelado (365,5 por ciento) por una mayor captura de perico. Por otra parte, no se registró captura de anchoveta para el consumo humano indirecto.
- Entre enero y diciembre, la actividad pesquera registró una contracción de 8,8 por ciento ante la menor extracción de anchoveta para el consumo humano indirecto (-50,9 por ciento) dirigida a la producción de harina y aceite de pescado; en contraste, se reportó un incremento en la captura de especies marinas dirigidas al consumo humano directo (46,0 por ciento) en sus líneas de fresco (62,0 por ciento) como bonito, caballa, cabrilla, corvina, jurel, pota, entre

otros; y congelado (7,2 por ciento) como perico, que contrarrestaron parcialmente el resultado final del sector.

CUADRO N° 4
MOQUEGUA: SECTOR PESCA 1/
(Toneladas)

	Diciembre			Enero - Diciembre		
	2015	2016	Var.%	2015	2016	Var.%
Consumo Humano Directo	1 793	2 472	37,9	16 981	24 788	46,0
Fresco	1 581	1 486	-6,0	12 009	19 457	62,0
Congelado	212	986	365,5	4 972	5 331	7,2
Consumo Humano Indirecto	0	0	-	85 848	42 189	-50,9
SECTOR PESCA 2/			51,1			-8,8

1/ Cifras preliminares.

2/ A precios de 2007.

Fuente: Ministerio de la Producción.

Elaboración: BCRP - Sucursal Arequipa. Departamento de Estudios Económicos

- En diciembre, el **precio promedio de la harina de pescado** registró US\$ 1 541,0 por tonelada, que resultó en una contracción de 9,9 por ciento en el período interanual y una disminución de 0,3 por ciento en el período mensual.

GRÁFICO N° 1
COTIZACIÓN INTERNACIONAL DE HARINA DE PESCADO
(Hamburgo - US\$/TM)

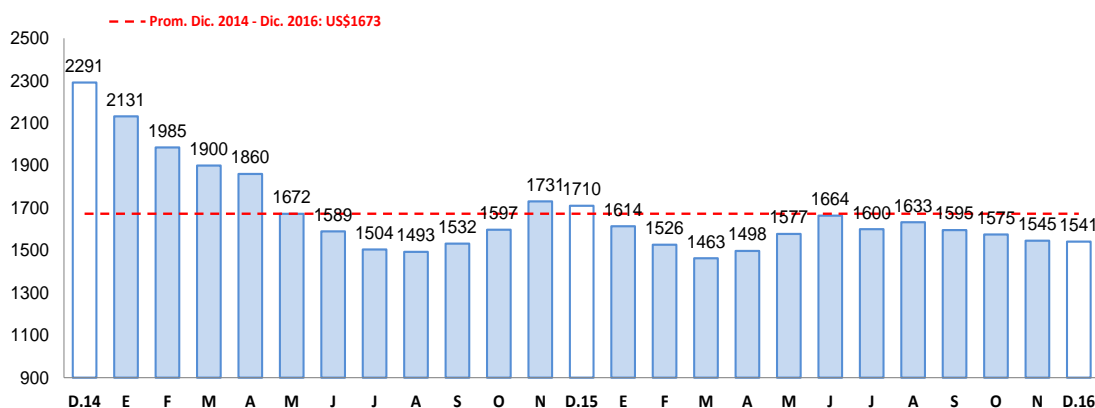

Fuente: Bloomberg.

Elaboración: BCRP - Sucursal Arequipa. Departamento de Estudios Económicos.

1.3 Sector minería

- En el mes de diciembre, la **actividad minera** se redujo 5,4 por ciento ante la menor producción de todos los minerales, principalmente por la menor extracción de cobre (-5,5 por ciento) y molibdeno (-2,8 por ciento) procedentes de la unidad productora de Cuajone de la empresa minera Southern Perú Copper Corporation, unidad en la que se viene ejecutando el proyecto de instalación de una trituradora primaria de tajo abierto con un sistema de fajas para transportar el mineral que le permitirá a la empresa reducir costos de operación y mantenimiento²; además de una menor extracción de oro (-33,3 por ciento). La región de Moquegua, en el mes de diciembre, ocupó el sexto lugar en la producción de cobre a nivel nacional con una participación del 7,0 por ciento.

² Ver <http://www.southernperu.com/ESP/relinv/INFDLUltimasNotasPrensa/np170131.pdf>



- Entre enero y diciembre, la actividad minera reportó una disminución de 7,0 por ciento ante la menor producción de todos los minerales, principalmente por la menor extracción de cobre (-4,5 por ciento), molibdeno (-11,7 por ciento) y oro (-43,1 por ciento). Cabe señalar que, en el año 2016, Moquegua ocupó el sexto lugar en la producción de cobre a nivel nacional con una participación del 7,4 por ciento.

CUADRO N° 5
MOQUEGUA: SECTOR MINERIA 1/
(Variación % real respecto a similar periodo del año anterior)

Mineral	Estructura Porcentual 2014 2/	Diciembre				Enero - Diciembre			
		2015	2016	Var.%	Contribución 3/	2015	2016	Var.%	Contribución 3/
Cobre (TMF)	73,8	15 706	14 849	-5,5	-4,1	183 117	174 918	-4,5	-3,4
Oro (KFG)	5,7	106	71	-33,3	-0,7	1 591	905	-43,1	-1,1
Plata (KGF)	3,4	8 354	8 220	-1,6	0,0	98 067	90 276	-7,9	-0,2
Molibdeno (TMF)	17,2	381	370	-2,8	-0,6	4 445	3 926	-11,7	-2,3
SECTOR MINERÍA 2/	100,0			-5,4	-5,4			-7,0	-7,0

1/ Cifras preliminares.

2/ A precios de 2007

3/ En base a la estructura de similar periodo de 2014.

Fuente: Ministerio de Energía y Minas.

Elaboración: BCRP - Sucursal Arequipa. Departamento de Estudios Económicos

GRÁFICO N° 2
MOQUEGUA: VARIACIÓN DE LA PRODUCCIÓN MINERA
(Variación % real respecto a similar mes del año anterior)

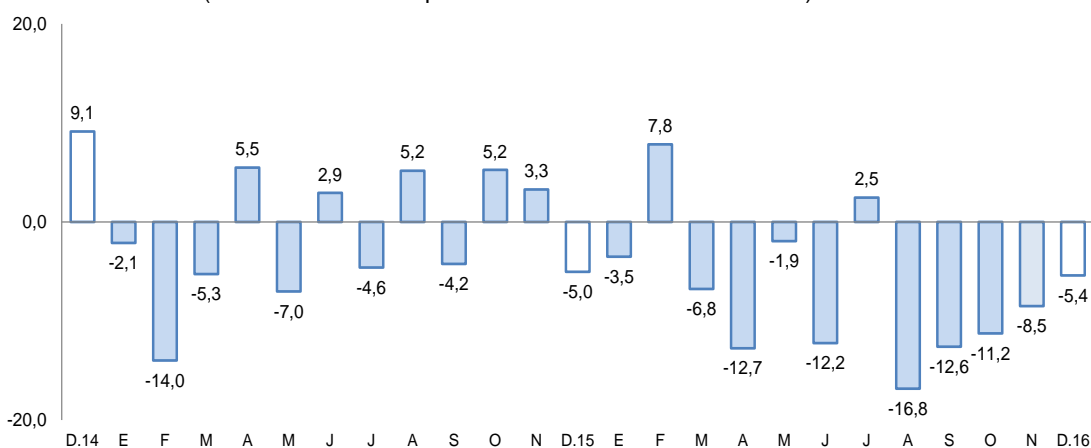

Fuente: Ministerio de Energía y Minas.

Elaboración: BCRP - Sucursal Arequipa. Departamento de Estudios Económicos

- La **cotización internacional de los principales metales** en el periodo interanual registró resultados positivos con un crecimiento del precio de cobre de 22,0 por ciento, oro de 7,6 por ciento, plata de 16,3 por ciento, plomo de 30,2 por ciento y zinc de 75,5 por ciento.

2. Otros indicadores sectoriales

2.1 Sector manufactura

- La **producción manufacturera** obtenida en el mes de diciembre tuvo una variación positiva de 8,1 por ciento en comparación a igual mes del año 2015, debido a que se aumentó la producción de cobre blíster en el rubro minero (13,9 por ciento), a pesar de la ausencia de producción de harina y aceite de pescado.

- Entre los meses de enero a diciembre del año en curso, la producción manufacturera acumuló una contracción de 7,0 por ciento debido a la menor producción tanto de productos pesqueros como de productos mineros, a excepción de oro refinado.

CUADRO N° 6
MOQUEGUA: SECTOR MANUFACTURERA
(Variación % real respecto a similar periodo del año anterior)

Estructura	Porcentual 2014 1/	Diciembre		Enero-Diciembre	
		Var. %	Contribucion 2/	Var %	Contribucion 2/
MANUFACTURA PRIMARIA					
Conservas y congel. De pescado	1,0	129,1	0,2	-20,2	-0,1
Harina y aceite de pescado	0,6	100,0	0,0	-46,4	-0,2
Cobre Blister	51,5	13,9	7,1	-5,6	-2,9
Cátodos de cobre	45,3	0,9	0,4	-8,2	-3,8
Oro Refinado	0,2	85,7	0,1	8,9	0,0
Plata Refinada	1,4	16,5	0,2	-3,3	0,0
SECTOR MANUFACTURA 3/	100,0	8,1	8,1	-7,0	-7,0

1/ A precios de 1994

2/ En base a la estructura de similar periodo de 2014

3/ Debido al redondeo de los datos parciales, los totales pueden diferir de la suma de las partes

Fuente: Empresas Industriales

Elaboración: BCRP, Sucursal Arequipa. Dpto. de Estudios Económicos

2.2 Arribos a los establecimientos de hospedaje

- El **arribo de turistas** al departamento de Moquegua, en el mes de diciembre, fue de 17 412 personas con un incremento de 19,1 por ciento respecto a igual mes de 2015, debido al mayor dinamismo registrado tanto en el turismo nacional (17,5 por ciento), como en el turismo receptivo (51,7 por ciento). Los visitantes nacionales fueron procedentes en su mayoría de los departamentos de Arequipa, Lima y Tacna, y en menor medida de Puno y Cusco; y en el caso de los turistas extranjeros, su procedencia fue de Bolivia, Chile, Argentina, Colombia, Estados Unidos de América y España, principalmente.
- Entre enero y diciembre del presente año, el número de turistas que llegó al departamento fue de 200 789 personas con una variación positiva de 15,8 por ciento en comparación a similar período del año 2015, ante el crecimiento del turismo nacional en 15,6 por ciento y del turismo extranjero en 18,4 por ciento. El promedio de permanencia de los turistas extranjeros fue de 1,57 días y el de los turistas nacionales de 1,43 días.

GRAFICO N° 3
MOQUEGUA: VARIACION DE ARRIBOS A ESTABLECIMIENTOS DE HOSPEDAJE
(Variación %)

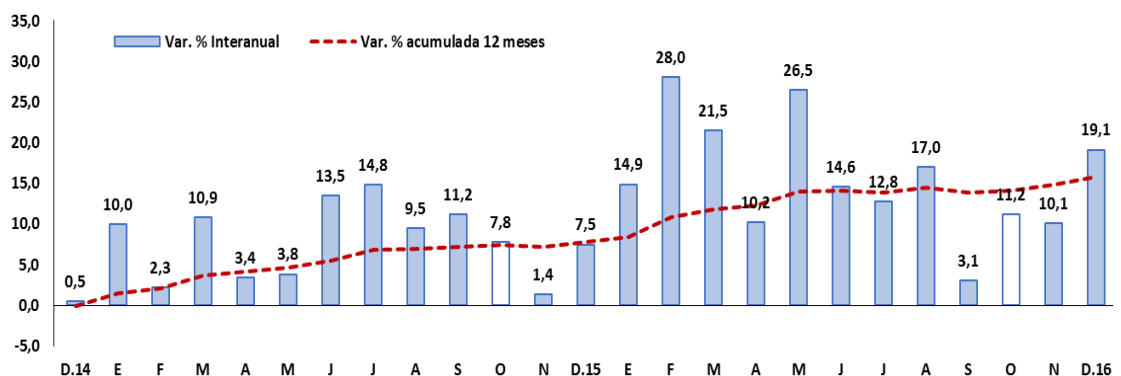

Fuente: Encuesta Mensual a Establecimientos de Hospedaje- MINCETUR.

Elaboración: BCRP, Sucursal Arequipa, Departamento de Estudios Económicos.

II. SECTOR EXTERNO

1. Exportaciones

- En diciembre las exportaciones se redujeron 5,7 por ciento, ante menores envíos de productos tradicionales (-5,1 por ciento) relacionado a productos mineros (-3,7 por ciento) como cobre, plata y molibdeno; además de la ausencia de embarques pesqueros (-100,0 por ciento). Asimismo se contrajeron los envíos de productos no tradicionales (-18,2 por ciento) relacionado a productos pesqueros (-18,5 por ciento) como crustáceos y moluscos congelados, químicos (-39,1 por ciento), entre otros.
- En lo que va del año, las exportaciones registraron US\$ 1427,9 millones, que significó una contracción de 20,2 por ciento en relación a similar periodo del año 2015, ante los menores envíos de productos tradicionales relacionados a productos mineros (-19,4 por ciento) como cobre, oro, plata, plomo y molibdeno. Adicionalmente se registró el descenso de los embarques de productos no tradicionales relacionado a productos químicos (-45,0 por ciento) como ácido sulfúrico, sidero-metalúrgicos (-66,6 por ciento), entre otros; en contraste se registró un crecimiento en los envíos de productos agropecuarios (11,1 por ciento) como palta, y pesqueros (17,2 por ciento), entre los principales.
- Los tres principales países destino de las exportaciones representaron el 81,6 por ciento del total; estando en primer lugar República Popular China (53,5 por ciento), seguido de Italia (16,4 por ciento) y Brasil (11,7 por ciento). A nivel de productos, hacia República Popular China fueron destinados cátodos de cobre refinado (93,1 por ciento) y, en menor medida, concentrado de cobre (2,8 por ciento); a Italia y Brasil fueron despachados cátodos de cobre refinado (99,9 por ciento y 93,3 por ciento respectivamente).
- La estructura de las exportaciones por principales productos, en el 2016, muestra a cátodos de cobre refinado como el de mayor participación (84,1 por ciento), siendo sus principales mercados de destino República Popular China (59,2 por ciento), Italia (19,5 por ciento) y Brasil (13,0 por ciento); como segundo producto más exportado se encuentra minerales de molibdeno y sus concentrados (4,9 por ciento), y como tercer producto minerales de cobre y sus concentrados (3,1 por ciento).

CUADRO Nº 7
MOQUEGUA: EXPORTACIONES POR GRUPO DE PRODUCTOS 1/
 (Valor FOB - Millones de US\$)

TIPO	Diciembre			Enero - Diciembre		
	2015	2016	Var. %	2015	2016	Var. %
PRODUCTOS TRADICIONALES	135,0	128,1	-5,1	1727,3	1387,2	-19,7
Pesqueros	1,9	0,0	-100,0	35,7	24,3	-32,0
Agrícolas	0,0	0,0	-	0,0	0,0	-
Mineros	133,1	128,1	-3,7	1691,4	1362,9	-19,4
Petróleo y derivados	0,0	0,0	-	0,1	0,0	-100,0
PRODUCTOS NO TRADICIONALES	6,1	5,0	-18,2	61,6	40,7	-33,9
Agropecuarios	0,0	0,0	-	0,5	0,5	11,1
Pesqueros	0,5	0,4	-18,5	8,4	9,8	17,2
Textiles	0,0	0,0	-	0,0	0,0	-
Maderas, papeles y sus derivados	0,0	0,0	-	0,0	0,0	-
Químicos	5,5	3,4	-39,1	50,1	27,6	-45,0
Minerales no metálicos	0,0	0,0	-	0,0	0,0	-
Sidero-metalúrgicos	0,1	0,2	39,9	1,9	0,6	-66,6
Metal-mecánicos	0,0	0,0	-	0,4	0,0	-89,0
Otros	0,0	1,1	-	0,3	2,1	620,2
TOTAL EXPORTACIONES	141,1	133,1	-5,7	1788,9	1427,9	-20,2

1/ Cifras preliminares.

Fuente: SUNAT.

Elaboración: BCRP - Sucursal Arequipa. Departamento de Estudios Económicos.



III. CRÉDITO Y DEPÓSITOS

1. Crédito

- Los **créditos** otorgados en Moquegua al último día del mes de diciembre registraron un saldo de S/ 908 millones, con una variación negativa de 5,8 por ciento respecto a igual mes del año 2015. El Banco de la Nación colocó el 3,9 por ciento del total y sus saldos se incrementaron 7,1 al crecer sus colocaciones en moneda nacional; Agrobanco colocó el 0,6 por ciento; a la Banca Múltiple le correspondió el 61,1 por ciento del total colocado, cuyos saldos tuvieron una variación negativa de 15,5 por ciento; las Instituciones No Bancarias tuvieron una participación de 34,4 por ciento y sus saldos aumentaron 13,7 por ciento. En todas las empresas del sistema financiero el incremento estuvo determinado por mayores colocaciones en moneda nacional, mostrando en cambio una contracción en las otorgadas en moneda extranjera. Por **tipo de moneda**, los créditos estuvieron conformados en 93,1 por ciento por moneda nacional, los que disminuyeron 4,4 por ciento en relación al período comparativo; mientras que las colocaciones en moneda extranjera representaron el 6,9 por ciento disminuyendo en 21,7 por ciento.

CUADRO N° 8
MOQUEGUA: CREDITO DIRECTO
(Saldos en millones de soles)

	Estructura % Dic-16	Diciembre		Var.% Nominal
		2015	2016	Dic-16 / Dic-15
Banco de la Nación	3,9	33	35	7,1
Agrobanco	0,6	0	5	-
Banca Múltiple	61,1	656	554	-15,5
Instituciones No Bancarias	34,4	275	313	13,7
Financieras	7,2	58	65	12,7
Cajas Municipales	27,3	217	248	14,0
Cajas Rurales	0,0	0	0	-
Edpymes	0,0	0	0	-42,3
Arrendamiento Financiero	0,0	0	0	-
TOTAL	100,0	964	908	-5,8
Empresas	61,1	626	554	-11,4
Personas	38,9	338	354	4,5
Consumo	30,1	250	273	9,3
Hipotecario	8,8	88	80	-9,2
MN	93,1	884	845	-4,4
ME	6,9	80	63	-21,7
ME (Mill. US\$)		23	19	-20,4

1/ Ajuste en Créditos a Empresas

2/ Debido al redondeo de los datos parciales, los totales pueden diferir de la suma de las partes

Fuente: SBS y AFP.

Elaboración: BCRP, Sucursal Arequipa, Departamento de Estudios Económicos.

- Según **tipo de crédito**, los otorgados a empresas representaron el 61,1 por ciento y sus saldos tuvieron una variación negativa de 11,4 por ciento; mientras que los créditos a personas significaron el 38,9 por ciento con un crecimiento de 4,5 por ciento, al interior de ellos los de consumo crecieron 9,3 por ciento, mientras que los créditos hipotecarios se contrajeron 9,2 por ciento.

GRAFICO N° 4
MOQUEGUA: VARIACIÓN DE LOS CRÉDITOS
 (Variación % respecto a similar mes del año anterior)

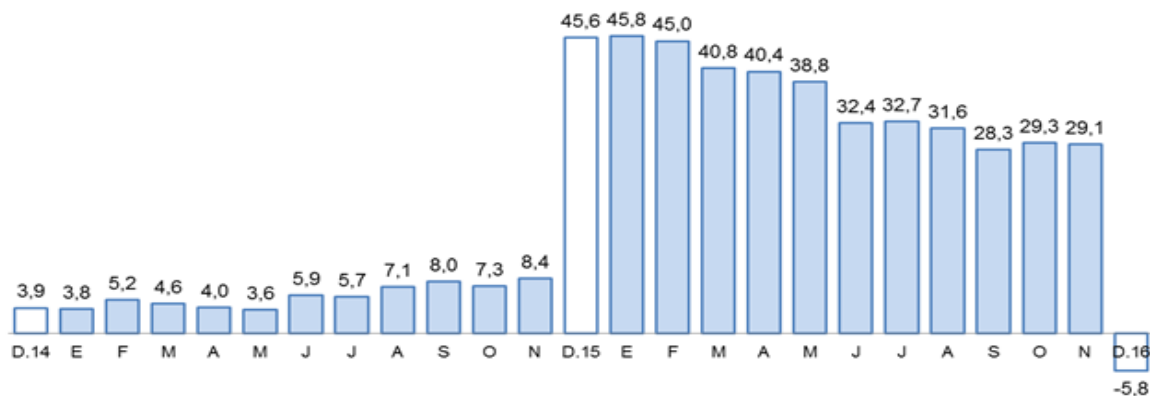

Fuente: SBS y AFP.

Elaboración: BCRP, Sucursal Arequipa, Departamento de Estudios Económicos.

- La **cartera morosa** en el mes de noviembre alcanzó el 3,7 por ciento, habiendo disminuido 0,8 puntos porcentuales respecto a igual mes del año 2015; correspondiendo las tasas más elevadas a Edpymes el 27,2 por ciento, a Agrobanco el 15,2 por ciento y a Cajas Municipales de Ahorro y Crédito el 4,9 por ciento.

GRAFICO N° 5
MOQUEGUA: TASA DE MOROSIDAD 1/2/
 (Porcentaje)

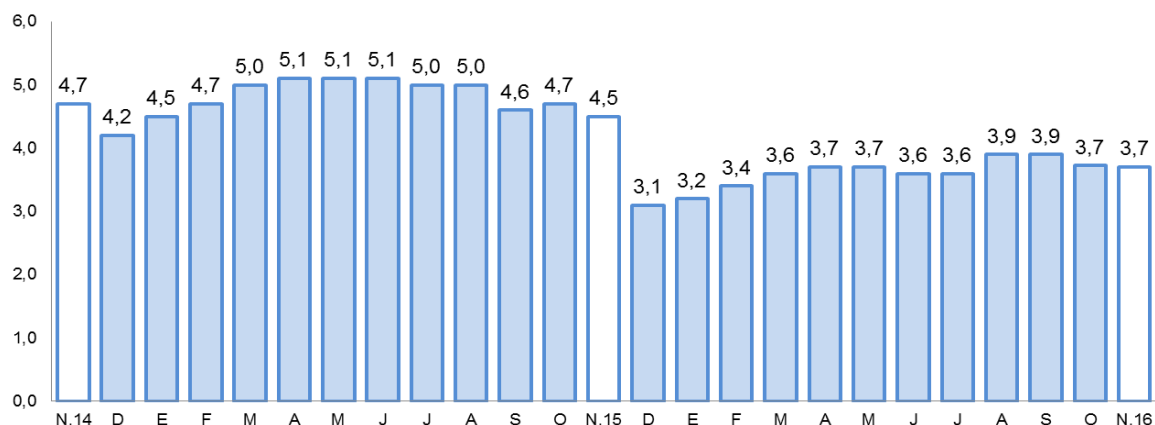

1/ Preliminar.

2/ Morosidad = (créditos vencidos + créditos en cobranza judicial) / colocaciones brutas.

Fuente: SBS y AFP.

Elaboración: BCRP, Sucursal Arequipa, Departamento de Estudios Económicos.

2. Depósitos

- El saldo de **depósitos** al último día del mes de diciembre fue de S/ 972 millones, con una variación positiva de 14,0 por ciento en comparación a igual mes del año anterior. Los depósitos del Banco de la Nación representaron el 17,6 por ciento del total del sistema y sus saldos fueron mayores en 3,3 por ciento, por un aumento de sus operaciones en moneda nacional; los depósitos de la Banca Múltiple representaron el 64,7 por ciento, con un aumento de 19,0 por ciento; los depósitos de las Instituciones No Bancarias que captaron el 17,7 por ciento registraron un crecimiento de 8,4 por ciento. De acuerdo al **tipo de moneda**, los depósitos estuvieron conformados en 72,6 por ciento por moneda nacional, los que tuvieron una variación positiva de 10,2 por ciento; en moneda extranjera la participación fue de 27,4 por ciento con un aumento de 27,2 por ciento.

- Por **modalidad de captación**, los mayores saldos correspondieron a depósitos de ahorro con el 44,3 por ciento, los que tuvieron un incremento de 15,7 por ciento en relación al período interanual; seguidos de los depósitos a plazo que participaron con el 30,6 por ciento, registrando un crecimiento de 15,2 por ciento; y los depósitos a la vista con el 25,2 por ciento que crecieron 9,6 por ciento.

CUADRO N° 9
MOQUEGUA: DEPÓSITOS
(Saldos en millones de soles)

	Estructura % Dic-16	Diciembre		Var.% Nominal Dic-16 / Dic-15
		2015	2016	
Banco de la Nación	17,6	166	172	3,3
Banca Múltiple	64,7	529	629	19,0
Instituciones No Bancar	17,7	158	172	8,4
Financieras	1,1	8	11	41,2
Cajas Municipales	16,5	151	161	6,7
Cajas Rurales	0,0	0	0	-
TOTAL	100,0	853	972	14,0
Vista	25,2	223	245	9,6
Ahorro	44,3	372	430	15,7
A plazo	30,6	258	297	15,2
MN	72,6	640	706	10,2
ME	27,4	213	267	25,2
ME (Mill. US\$)		63	80	27,2

1/ Debido al redondeo de los datos parciales, los totales pueden diferir de la suma de las partes

Fuente: SBS y AFP

Elaboración: BCRP, Sucursal Arequipa, Departamento de Estudios Económicos.

GRÁFICO N° 6
MOQUEGUA: VARIACION DE LOS DEPÓSITOS
(Variación % respecto a similar mes del año anterior)

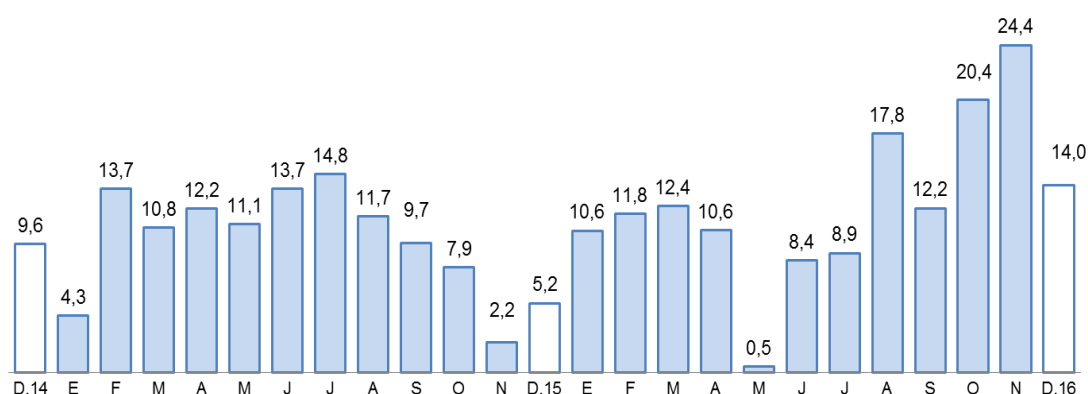

Fuente: Superintendencia de Banca, Seguros y AFP.

Elaboración: BCRP, Sucursal Arequipa, Departamento de Estudios Económicos

- El **ratio colocaciones/depósitos** en el mes de diciembre se ubicó en 0,93, inferior al registrado en similar mes del año anterior que fue de 1,13.

IV. EJECUCION DEL PRESUPUESTO DE GASTOS DEL GOBIERNO GENERAL

1. Ejecución del gasto corriente no financiero

- La **ejecución del gasto corriente** descendió a S/ 86 millones, con una contracción de 9,0 por ciento respecto al período comparativo, por menores gastos en el rubro Remuneraciones y Bienes y Servicios, y Transferencias en el Gobierno Local; respaldado por un menor gasto en el Gobierno Nacional, los que fueron contrarrestados, en cierta medida, por el aumento en los gastos en Remuneraciones de los Gobiernos Nacional y el Regional.
- Entre enero y diciembre el gasto acumulado fue de S/ 635 millones, con un crecimiento de 8,5 por ciento frente a similar período del año 2015, debido a los mayores gastos en el rubro de Remuneraciones de los Gobiernos Nacional y Regional; y el rubro de Bienes y Servicios, que se incrementó en los tres niveles de Gobierno.

CUADRO N° 10
MOQUEGUA: EJECUCION DEL GASTO CORRIENTE NO FINANCIERO 1/2
(Millones de soles)

	Diciembre			Enero-Diciembre		
	2015	2016	Var.%real	2015	2016	Var.%real
Gobierno Nacional	32	28	-16	188	224	15
Gobierno Regional	33	36	6	231	260	9
Gobiernos locales	27	22	-19	147	152	0
Total	91	86	-9,0	567	635	8,5

1/ Información actualizada al 30 de diciembre de 2016.

2/ Comprende el gasto en remuneraciones, bienes y servicios y pensiones.

Fuente: MEF.

Elaboración: BCRP, Sucursal Arequipa. Departamento de Estudios Económicos.

2. Ejecución del Gasto de Capital

- El **gasto de capital** ejecutado fue de S/ 111 millones, con una contracción de 1,3 por ciento al compararlo con diciembre de 2015, debido a los menores gastos realizados por los Gobiernos Nacional y Regional.
- El gasto acumulado a diciembre fue de S/ 489 millones y tuvo una variación positiva de 23,1 por ciento respecto al comparativo, al haber sido mayores los gastos en los tres niveles de gobierno.

CUADRO N° 10
MOQUEGUA: EJECUCION DEL GASTO DE CAPITAL 1/ 2/
(Millones de soles)

	Diciembre			Enero-Diciembre		
	2015	2016	Var.%real	2015	2016	Var.%real
Gobierno Nacional	10	8	-26,9	43	48	8,6
Gobierno Regional	57	50	-15,3	145	193	29,2
Gobiernos locales	41	53	24,4	197	248	21,9
Total	109	111	-1,3	385	489	23,1

1/ Información actualizada al 30 de diciembre de 2016.

2/ Comprende la adquisición de activos no financieros

Fuente: MEF.

Elaboración: BCRP, Sucursal Arequipa. Departamento de Estudios Económicos.

- La **inversión pública** en el mes de análisis fue de S/ 110 millones, aumentando 0,4 por ciento respecto a diciembre de 2015, por mayor inversión en el Gobierno Local (24,4 por ciento); en el año 2016 la inversión sumó S/. 485 millones, con un aumento de 25,1 por ciento por mayores gastos en los tres niveles de Gobierno.

- El **avance de la inversión pública**, en Moquegua, fue del 71,4 por ciento del PIM; el Gobierno Nacional tuvo un avance de 44,7 por ciento, mientras que el Gobierno Regional alcanzó el 80,3 por ciento y los gobiernos locales el 72,9 por ciento.

GRAFICO N° 7
MOQUEGUA: VARIACION DE LA INVERSION PÚBLICA
(Variación % real)

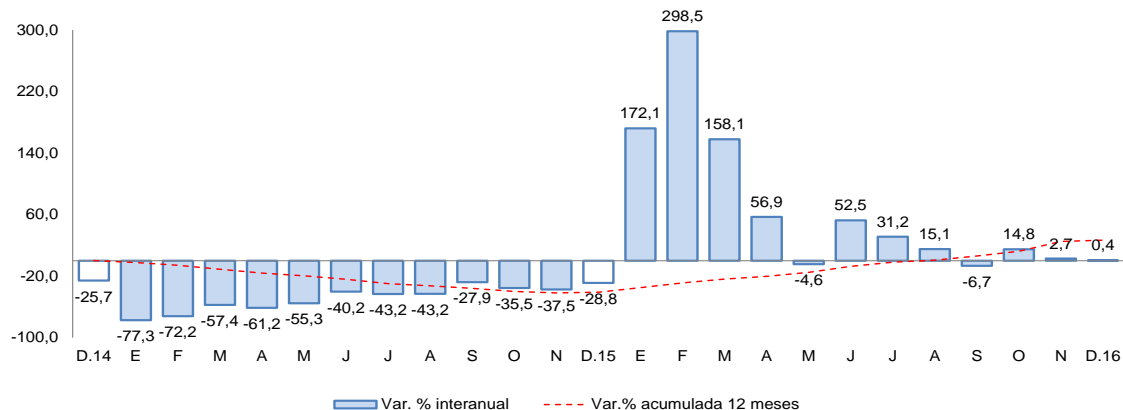

Fuente: MEF.

Elaboración: BCRP, Sucursal Arequipa, Departamento de Estudios Económicos.

- Entre los **principales proyectos** ejecutados por el Gobierno Nacional mencionamos: “Mejoramiento de la Infraestructura de Riego en la Comunidad de Escacha, Distrito de Ubinas”, con S/. 915 mil; “Mejoramiento del Servicio Educativo del Centro Pre universitario de la Universidad Nacional de Moquegua”, con S/.844 mil y “Creación de los Servicios de Innovación Tecnológica de la Cadena Productiva de productos Hidrobiológicos en la Región”, con S/. 691 mil.
- En el Gobierno Regional los principales proyectos fueron: “Mejoramiento del Servicio Institucional de la Sede Central del Gobierno Regional de Moquegua” con S/ 10,5 millones; “Ampliación y Mejoramiento del Hospital de Moquegua”, con una inversión de S/ 8,8 millones; “Mejoramiento del Servicio Educativo en I.E. Miguel Grau de Pampa Inalámbrica, Distrito Ilo”, con S/ 4,9 millones y “Mejoramiento e Implementación de Infraestructura del I.S.T. Público José Carlos Mariátegui, Distrito de Samegua”, con un gasto de S/ 3.1 millones.
- Los gobiernos locales invirtieron en: “Instalación y Mejoramiento de los sistemas de Agua potable, alcantarillado y almacenamiento II Etapa, Distrito de Moquegua” en la provincia de Mariscal Nieto, con S/.12,7 millones; “Mejoramiento y ampliación de los sistemas de Agua potable, Alcantarillado y tratamiento de Agua Residuales” en el distrito Ichuña, con S/.4,9 millones; “ Ampliación y Mejoramiento Infraestructura Vial, Pampa Inalámbrica, Distrito y Provincia Ilo”, con S/. 1,6 millones y “Mejoramiento Servicio Educativo en I.E Alcides Carrión, Distrito Ubinas”, con S/. 1,6 millones.

ANEXOS



ANEXO 1

PRODUCTOS	2015	2016											
	DIC	ENE	FEB	MAR	ABR	MAY	JUN	JUL	AGO	SET	OCT	NOV	DIC
AGRICOLA													
Olivo	0	0	0	0	0	4	38	35	10	0	0	0	0
Orégano	114	60	0	35	89	484	262	78	39	104	90	539	242
Palto	12	119	354	713	705	780	911	964	392	360	305	143	15
Alfalfa	39 521	37 192	36 464	35 717	35 492	36 175	36 147	36 270	36 724	36 759	36 769	35 833	35 037
Cebolla	30	34	148	2 158	61	0	160	56	0	8	0	0	0
Chirimoya	0	0	6	16	54	20	85	0	0	0	0	0	0
Frijol grano seco	0	41	0	0	9	23	0	0	0	0	0	0	0
Frijol vainita	28	28	19	23	23	25	13	29	23	18	25	21	25
Haba grano seco	0	0	0	0	73	96	9	0	0	3	10	14	11
Lima	0	6	20	56	86	64	135	115	67	32	5	0	0
Maiz amiláceo	6	6	3	16	356	347	95	14	0	0	1	1	3
Manzana	0	52	111	124	103	20	28	0	0	0	0	0	0
Papa	208	530	975	1 386	1 346	950	390	439	64	185	0	34	188
Tuna	7	108	224	516	217	193	72	5	59	52	0	5	33
Vid	0	137	652	2 053	1 181	827	501	1 149	108	0	0	0	36
Otros Agrícolas													
Ají páprika	0	0	0	0	0	0	0	0	0	0	0	0	0
Maiz amarillo duro	11	43	12	20	34	22	15	10	4	4	0	7	8
Haba grano verde	27	11	49	125	81	28	12	7	0	0	4	5	0
Maiz Chala	125	311	0	263	486	371	879	1 366	67	0	242	61	181
Zapallo	55	22	22	212	68	0	0	0	0	0	53	46	24
PECUARIO													
Carne de ave	10	9	9	10	9	0	9	9	9	9	9	9	10
Carne de ovino	8	8	10	8	8	0	6	7	7	7	7	8	9
Carne de porcino	53	51	55	55	56	0	57	62	56	54	53	54	62
Carne de vacuno	119	132	100	95	92	0	92	75	79	79	86	108	120
Huevo	17	16	16	17	17	0	18	18	18	18	18	19	19
Leche	1 361	1 358	1 309	1 332	1 320	0	1 342	1 386	1 357	1 313	1 374	1 356	1 406
Otros Pecuarios													
Carne de alpaca	8	8	15	10	11	0	15	15	14	14	14	12	12
Carne de llama	6	5	9	9	9	0	10	10	9	9	9	6	8
Carne de caprino	1	1	1	1	1	0	1	1	0	1	1	1	1
Lana	0	0	0	0	0	0	0	0	0	1	2	2	0
Fibra de alpaca	20	0	0	8	5	0	0	0	0	8	14	15	4
Fibra de llama	1	0	0	0	0	0	0	0	0	1	2	3	1

1/ Cifras Preliminares

Fuente: Gerencia Regional de Agricultura y Riego - Moquegua.

Elaboración: BCRP - Sucursal Arequipa. Departamento de Estudios Económicos.



ANEXO 2

**MOQUEGUA: EXTRACCION DE ESPECIES HIDROBIOLOGICAS 1/
(Toneladas métricas)**

ESPECIES	2015	2016												
	DIC	ENE	FEB	MAR	ABR	MAY	JUN	JUL	AGO	SET	OCT	NOV	DIC	
CHD 2/	1 793	2 373	1 830	1 104	876	1 153	3 665	4 830	1 757	2 000	1 244	1 485	2 472	CHD 2/
1. Fresco	1 581	1 782	1 448	1 032	865	981	2 848	3 660	1 338	1 750	985	1 281	1 486	1. Fresco
2. Congelado	212	591	382	72	11	172	817	1 170	419	249	259	203	986	2. Congelado
CHI 3/	0	0	0	0	4 174	19 204	18 337	0	474	0	0	0	0	CHI 3/

1/ Cifras preliminares

2/ Consumo Humano Directo

3/ Consumo Humano Indirecto

Fuente: Gerencia Regional de la Producción - Moquegua

Elaboración: BCRP - Sucursal Arequipa. Departamento de Estudios Económicos.

ANEXO 3

MOQUEGUA: PRODUCCION MINERA 1/

PRODUCTOS	2015	2016												
	DIC	ENE	FEB	MAR	ABR	MAY	JUN	JUL	AGO	SET	OCT	NOV	DIC	
MINERÍA METÁLICA														MINERÍA METÁLICA
Cobre (TMF.)	15 706	14 849	14 102	14 160	13 895	15 782	14 030	16 160	12 922	14 387	15 115	14 668	14 849	Cobre (TMF.)
Oro (KGF.)	106	78	80	83	78	79	78	77	79	71	68	63	71	Oro (KGF.)
Plata (KGF.)	8 354	7 677	7 423	7 145	6 923	7 344	7 321	8 097	6 770	7 885	7 889	7 583	8 220	Plata (KGF.)
Molibdeno (TMF.)	381	348	345	318	307	319	309	413	224	249	369	356	370	Molibdeno (TMF.)

1/ Cifras preliminares

Fuente: Ministerio de Energía y Minas.

Elaboración: BCRP - Sucursal Arequipa. Departamento de Estudios Económicos.



ANEXO 4

**MOQUEGUA: ÍNDICE DE PRODUCCIÓN MANUFACTURERA 1/
(Base 1994=100,00)**

DESCRIPCIÓN	2015	2016												
	DIC	ENE	FEB	MAR	ABR	MAY	JUN	JUL	AGO	SET	OCT	NOV	DIC	
MANUFACTURA PRIMARIA	236,39	193,89	226,34	229,02	197,20	236,67	238,40	217,80	220,27	213,79	91,81	174,88	255,55	MANUFACTURA PRIMARIA
Conservas y Congel. De Pescado	9,14	22,10	17,33	4,30	0,75	10,71	43,05	56,56	19,10	11,39	8,32	7,64	20,64	Conservas y Congel. De Pescado
Harina y Aceite de Pescado	0,00	0,00	0,00	0,00	10,14	56,82	56,90	0,00	0,00	0,00	0,00	0,00	0,00	Harina y Aceite de Pescado
Cobre Blister	495,36	406,32	494,70	483,67	392,35	546,84	495,17	449,17	504,79	454,45	42,37	483,69	563,97	Cobre Blister
Cátodos de Cobre	171,56	139,89	156,55	165,41	150,22	149,76	168,21	159,26	148,25	151,81	117,93	79,68	173,04	Cátodos de Cobre
Oro Refinado	96,00	123,43	157,71	137,14	137,14	102,86	96,00	123,43	0,00	0,00	164,57	205,71	178,29	Oro Refinado
Plata Refinada	113,38	81,47	88,07	99,08	99,07	78,17	104,58	55,05	0,00	126,59	132,10	132,11	132,10	Plata Refinada

1/ Cifras preliminares

Fuente: Empresas Industriales

Elaboración: BCRP.Sucursal Arequipa. Departamento de Estudios Económicos

ANEXO 5

MOQUEGUA: EXPORTACIONES POR TIPO DE PRODUCTO 1/
(Valor FOB - Millones de US\$)

DESCRIPCIÓN	2015	2016												
	DIC	ENE	FEB	MAR	ABR	MAY	JUN	JUL	AGO	SET	OCT	NOV	DIC	
PRODUCTOS TRADICIONALES	135,0	179,6	66,7	106,0	149,1	95,2	92,0	128,9	110,2	137,4	135,9	58,2	128,1	PRODUCTOS TRADICIONALES
Pesqueros	1,9	3,9	0,3	0,0	1,4	0,9	3,4	5,9	1,8	4,6	1,8	0,3	0,0	Pesqueros
Mineros	133,1	175,6	66,4	106,0	147,8	94,3	88,6	123,0	108,4	132,9	134,1	57,9	128,1	Mineros
Petróleo y Derivados	0,0	0,0	0,0	0,0	0,0	0,0	0,0	0,0	0,0	0,0	0,0	0,0	0,0	Petróleo y Derivados
PRODUCTOS NO TRADICIONALES	6,1	3,7	3,5	2,8	3,8	4,8	2,3	5,2	4,0	3,1	0,7	1,8	5,0	PRODUCTOS NO TRADICIONALES
Agropecuarios	0,0	0,0	0,0	0,0	0,1	0,1	0,0	0,1	0,1	0,0	0,0	0,0	0,0	Agropecuarios
Pesqueros	0,5	0,6	1,2	0,9	0,6	1,0	1,0	1,7	1,3	0,7	0,4	0,1	0,4	Pesqueros
Textiles	0,0	0,0	0,0	0,0	0,0	0,0	0,0	0,0	0,0	0,0	0,0	0,0	0,0	Textiles
Maderas y Papeles	0,0	0,0	0,0	0,0	0,0	0,0	0,0	0,0	0,0	0,0	0,0	0,0	0,0	Maderas y Papeles
Quimicos	5,5	3,1	2,2	1,9	3,0	3,3	1,3	3,1	1,9	2,4	0,2	1,8	3,4	Quimicos
Mineral no Metálico	0,0	0,0	0,0	0,0	0,0	0,0	0,0	0,0	0,0	0,0	0,0	0,0	0,0	Mineral no Metálico
Siderurgicos	0,1	0,0	0,0	0,0	0,1	0,0	0,0	0,2	0,0	0,0	0,1	0,0	0,2	Siderurgicos
Metal Mecánico	0,0	0,0	0,0	0,0	0,0	0,0	0,0	0,0	0,0	0,0	0,0	0,0	0,0	Metal Mecánico
Otros	0,0	0,0	0,0	0,0	0,0	0,4	0,0	0,0	0,7	0,0	0,0	0,0	1,1	Otros
TOTAL	141,1	183,2	70,2	108,8	152,9	99,9	94,3	134,1	114,2	140,5	136,6	60,1	133,1	TOTAL

1/ Cifras preliminares

Fuente: SUNAT.

Elaboración: BCRP - Sucursal Arequipa. Departamento de Estudios Económicos.



ANEXO 6

MOQUEGUA: ESTRUCTURA DE EXPORTACIONES POR PRINCIPALES PAÍSES DE DESTINO
(Valor FOB - Millones de US\$)

País	Principales Productos	% del Total	Valor FOB acumulado	Estructura % por país
RP China		53,5	763,4	100,0%
	Cátodos de cobre refinado		710,9	93,1%
	Minerales de Cobre y sus concentrados		21,8	2,8%
	Harina de pescado o de crustáceos		17,3	2,3%
	Minerales de molibdeno y sus concentrados		7,7	1,0%
	Otros		5,7	0,7%
Italia		16,4	234,3	100,0%
	Cátodos de cobre refinado		234,1	99,9%
	Otros		0,2	0,1%
Brasil		11,7	167,7	100,0%
	Cátodos de cobre refinado		156,4	93,3%
	Minerales de Cobre y sus concentrados		11,1	6,6%
	Otros		0,2	0,1%
Chile		3,8	54,9	100,0%
	Minerales de molibdeno y sus concentrados		28,0	51,0%
	Ácido sulfúrico		26,4	48,0%
	Otros		0,6	1,0%
China taiwan		3,2	46,0	100,0%
	Cátodos de cobre refinado		44,9	97,6%
	Harina de pescado o de crustáceos		1,1	2,4%
	Otros		0,0	0,0%
Estados Unidos		2,3	32,9	100,0%
	Cátodos de cobre refinado		28,6	87,1%
	Otros		4,2	12,9%
Países Bajos		1,8	26,1	100,0%
	Minerales de molibdeno y sus concentrados		20,5	78,6%
	Otros		5,6	21,4%
Otros		7,2	102,6	
Total		100,0	1427,9	

Fuente: SUNAT

Elaboración: BCRP - Sucursal Arequipa. Departamento de Estudios Económicos.



ANEXO 7

MOQUEGUA: EXPORTACIONES POR PRINCIPALES PRODUCTOS
(Valor FOB - Millones de US\$)

Producto	Principales Países	% del Total	Valor FOB acumulado	Estructura % por país
Cátodos de cobre refinado		84,1	1201,6	100,0%
	RP China		710,9	59,2%
	Italia		234,1	19,5%
	Brasil		156,4	13,0%
	China taiwan		44,9	3,7%
	Estados Unidos		28,6	2,4%
	Ecuador		16,4	1,4%
	Otros		10,2	0,9%
Minerales de molibdeno y sus concentrados		4,9	69,4	100,0%
	Chile		28,0	40,4%
	Países Bajos		20,5	29,6%
	Corea del Sur		8,5	12,2%
	Otros		12,4	17,8%
Minerales de Cobre y sus concentrados		3,1	44,1	100,0%
	RP China		21,8	49,3%
	España		11,2	25,5%
	Otros		11,1	25,2%
Ácido sulfúrico		1,9	27,6	100,0%
	Chile		26,4	95,7%
	Estados Unidos		0,5	1,6%
	Otros		0,7	2,7%
Harina de pescado o de crustáceos		1,6	23,3	100,0%
	RP China		17,3	74,5%
	Japón		2,3	9,9%
	Otros		3,6	15,6%
Oro en las demás formas en bruto		1,5	21,8	100,0%
	Canadá		20,9	95,5%
	Otros		1,0	4,5%
Otros		2,8	40,1	
TOTAL		100,0	1427,9	

Fuente: SUNAT

Elaboración: BCRP - Sucursal Arequipa. Departamento de Estudios Económicos.

ANEXO 8

**MOQUEGUA: IMPORTACIONES POR EL PUERTO DE ILO 1/
(Valor FOB - Millones de US\$)**

	2015	2016												
	DIC	ENE	FEB	MAR	ABR	MAY	JUN	JUL	AGO	SEP	OCT	NOV	DIC	
I. BIENES DE CONSUMO	0,2	0,2	0,1	0,2	0,2	0,1	0,1	0,1	1,0	0,3	0,2	0,2	0,3	I. BIENES DE CONSUMO
Bienes de Consumo no Duradero	0,0	0,0	0,0	0,0	0,0	0,0	0,0	0,0	0,0	0,0	0,0	0,0	0,0	Bienes de Consumo no Duradero
Bienes de Consumo Duradero	0,2	0,2	0,1	0,2	0,2	0,1	0,1	0,1	1,0	0,2	0,2	0,2	0,3	Bienes de Consumo Duradero
II. INSUMOS	3,7	13,1	2,1	13,7	20,3	6,8	24,8	17,4	5,3	29,9	18,6	12,5	15,3	II. INSUMOS
Combustibles, Lubricantes y Conexos	0,0	0,0	0,0	7,6	8,5	5,1	16,0	12,5	0,0	22,2	9,1	9,1	7,5	Combustibles, Lubricantes y Conexos
Materias Primas para la Agricultura	0,0	0,0	0,0	0,0	0,0	0,0	5,1	0,0	0,0	4,8	6,1	0,0	5,3	Materias Primas para la Agricultura
Materias Primas para la Industria	3,7	13,1	2,1	6,1	11,7	1,7	3,6	4,8	5,3	3,0	3,4	3,4	2,4	Materias Primas para la Industria
III. BIENES DE CAPITAL Y MATERIALES DE CONSTRUCCIÓN	95,7	18,4	31,2	35,0	80,9	20,0	24,2	11,2	13,6	28,0	22,2	30,0	30,8	III. BIENES DE CAPITAL Y MATERIALES DE CONSTRUCCIÓN
Materiales de Construcción	2,8	1,8	0,3	7,3	10,6	1,1	0,1	1,8	2,7	1,6	1,9	2,7	2,5	Materiales de Construcción
Bienes de Capital para la Agricultura	0,0	0,0	0,0	3,5	5,4	0,0	0,0	0,0	0,0	0,0	0,0	0,0	0,0	Bienes de Capital para la Agricultura
Bienes de Capital para la Industria	87,0	6,7	26,4	11,8	36,1	5,3	1,9	1,4	2,7	15,7	14,7	9,4	10,1	Bienes de Capital para la Industria
Equipos de Transporte	5,9	9,9	4,5	12,4	28,8	13,6	22,2	8,0	8,2	10,6	5,6	17,9	18,2	Equipos de Transporte
TOTAL	99,6	31,7	33,5	48,9	101,4	27,0	49,1	28,7	19,9	58,2	41,0	42,6	46,3	TOTAL

1/ Cifras preliminares

Fuente: SUNAT.

Elaboración: BCRP - Sucursal Arequipa. Departamento de Estudios Económicos.

ANEXO 9

MOQUEGUA: ESTRUCTURA DE IMPORTACIONES POR PRINCIPALES PAÍSES DE DESTINO
(Valor FOB - Millones de US\$)

País	Principales Productos	% del Total	Valor FOB acumulado	Estructura % por país
Estados Unidos		50,8	268,5	100,0%
	Diesel B5, con un contenido de azufre <= 50 ppm		67,1	25,0%
	Volquetes automotores		37,0	13,8%
	Máquinas cuya superestructura pueda girar 360°		19,4	7,2%
	Los demás aceites de petróleo o de mineral bituminoso		12,5	4,7%
	Los demás neumáticos nuevos de caucho		12,2	4,5%
	Las demás construcciones y sus partes de hierro		12,0	4,5%
	Otros		108,2	40,3%
Japón		6,9	36,7	100,0%
	Los demás neumáticos nuevos de caucho		36,6	99,7%
	Otros		0,1	0,3%
Letonia		6,8	35,7	100,0%
	Abonos con nitrógeno inferior o igual a 34.5%		21,4	59,8%
	Los demás abonos minerales o químicos nitrogenados.		14,3	40,2%
	Otros		0,0	0,0%
Chile		5,6	29,7	100,0%
	Volquetes automotores		16,7	56,3%
	Motores de émbolo alternativo y motores rotativos		1,6	5,5%
	Los demás para filtrar o depurar agua		1,2	4,1%
	Otros		10,1	34,2%
Alemania Occidental Republica		5,5	29,0	100,0%
	Demás partes destinadas a las máquinas (grúas)		23,1	79,6%
	Paneles, cuadros, consolas y similares.		1,7	5,9%
	Otros		4,2	14,5%
España		5,4	28,4	100,0%
	Las demás partes de turbinas de gas		15,4	54,4%
	Otros		12,9	45,6%
Perú		4,1	21,7	100,0%
	Volquetes automotores		16,5	76,1%
	Otros		5,2	23,9%
Otros		14,9	78,7	
Total		100,0	528,2	

Fuente: SUNAT

Elaboración: BCRP - Sucursal Arequipa. Departamento de Estudios Económicos.



ANEXO 10

MOQUEGUA: IMPORTACIONES POR PRINCIPALES PRODUCTOS
(Valor FOB - Millones de US\$)

Producto	Principales Países	% del Total	Valor FOB acumulado	Estructura % por país
Los demás neumáticos nuevos de caucho		14,1	74,3	100,0%
	Japon		36,6	49,2%
	Francia		15,1	20,3%
	Estados Unidos		12,2	16,4%
	Otros		10,5	14,2%
Volquetes automotores		13,3	70,3	100,0%
	Estados Unidos		37,0	52,7%
	Chile		16,7	23,8%
	Otros		16,5	23,5%
Diesel B5, con un contenido de azufre <= 50 ppm		12,7	67,1	100,0%
	Estados Unidos		67,1	100,0%
	Otros		0,0	0,0%
Las demás partes destinadas a las máquinas (grúas)		6,2	32,9	100,0%
	Alemania Occidental Republica		23,1	70,1%
	Estados Unidos		8,7	26,5%
	Otros		1,1	3,3%
Abonos con nitrógeno inferior o igual a 34.5%		4,0	21,4	100,0%
	Letonia		21,4	100,0%
	Otros		0,0	0,0%
Máquinas cuya superestructura pueda girar 360°		3,7	19,5	100,0%
	Estados Unidos		19,4	99,5%
	Otros		0,1	0,5%
Los demás trigos		3,5	18,3	100,0%
	Canadá		13,0	71,0%
	Otros		5,3	29,0%
Otros		42,5	224,6	
TOTAL		100,0	528,2	

Fuente: SUNAT

Elaboración: BCRP - Sucursal Arequipa. Departamento de Estudios Económicos.



ANEXO 11

MOQUEGUA: INGRESOS CORRIENTES DEL GOBIERNO CENTRAL
(Millones de soles)

	2015	2016												
	DIC	ENE	FEB	MAR	ABR	MAY	JUN	JUL	AGO	SET	OCT	NOV	DIC	
I. INGRESOS TRIBUTARIOS	78	30	34	37	74	42	54	21	28	55	58	32	57	I. INGRESOS TRIBUTARIOS
1. Impuesto a los Ingresos	3	4	3	4	7	4	3	3	3	3	3	3	4	1. Impuesto a los ingresos
- Personas Naturales	1	2	1	1	1	1	1	1	1	1	1	1	1	- Personas naturales
- Personas Jurídicas	2	2	1	2	2	2	2	2	2	2	2	2	2	- Personas jurídicas
- Regularizaciones	0	0	0	1	4	1	0	0	0	0	0	0	1	- Regularizaciones
2. Impuesto a la Importación	0	0	0	0	0	0	0	0	0	0	0	0	0	2. Impuesto a la importación
3. Impuesto General a las Ventas	74	25	30	33	61	32	38	13	20	40	42	21	41	3. Impuesto general a las ventas
- Operaciones Internas	5	6	4	4	4	5	4	3	4	3	3	4	6	- Operaciones internas
- Operaciones Externas	69	19	26	29	57	27	34	10	16	37	39	17	35	- Operaciones externas
4. Impuesto Selectivo al Consumo	0	0	0	0	5	1	12	4	4	11	13	7	11	4. Impuesto selectivo al consumo
5. Otros Ingresos Tributarios	1	1	1	1	1	0	1	1	1	1	1	1	1	5. Otros ingresos tributarios
II. INGR. NO TRIBUTARIOS	1	0	0	0	0	0	0	0	0	0	0	0	0	II. INGR. NO TRIBUTARIOS
INGRESOS CORRIENTES (I+II)	79	30	34	38	74	42	54	21	28	55	58	32	57	INGRESOS CORRIENTES (I+II)

Fuente: SUNAT.

Elaboración: BCRP.Sucursal Arequipa. Departamento de Estudios Económicos



ANEXO 12

MOQUEGUA: EJECUCIÓN DE GASTOS DEL GOBIERNO NACIONAL
(Millones de soles)

	2015	2016												
	DIC	ENE	FEB	MAR	ABR	MAY	JUN	JUL	AGO	SET	OCT	NOV	DIC	
GASTOS NO FINANCIEROS	42	17	19	27	21	23	21	31	18	19	21	20	35	GASTOS NO FINANCIEROS
A. GASTOS CORRIENTES	32	17	17	18	18	16	17	28	16	16	17	18	28	A. GASTOS CORRIENTES
1. Remuneraciones	9	9	10	8	8	8	8	12	8	8	8	8	10	1. Remuneraciones
2. Bienes y servicios	7	1	2	4	3	3	4	4	3	4	4	4	9	2. Bienes y servicios
3. Transferencias 1/	16	7	5	6	6	4	5	12	5	4	5	6	9	3. Transferencias 1/
B. GASTOS DE CAPITAL	10	0	2	9	3	6	4	3	2	3	4	2	7	B. GASTOS DE CAPITAL
1. Formación bruta de capital	8	0	2	9	2	6	4	3	2	3	4	2	7	1. Formación bruta de capital
2. Otros gastos de capital 2/	2	0	0	0	1	0	0	0	0	0	0	0	0	2. Otros gastos de capital 2/

1/ Incluye el pago de pensiones, donaciones, transferencias y otros gastos corrientes.

2/ Incluye donaciones y transferencias.

3/ Información actualizada al 30 de diciembre de 2016

Fuente: MEF

Elaboración: BCRP.Sucursal Arequipa. Departamento de Estudios Económicos

ANEXO 13

MOQUEGUA: GASTOS NO FINANCIEROS DEL GOBIERNO REGIONAL
(Millones de soles)

	2015	2016												
	DIC	ENE	FEB	MAR	ABR	MAY	JUN	JUL	AGO	SET	OCT	NOV	DIC	
GASTOS NO FINANCIEROS	90	19	23	26	31	28	36	44	39	37	42	43	86	GASTOS NO FINANCIEROS
A. GASTOS CORRIENTES	33	17	17	19	21	19	21	24	23	21	19	23	36	A. GASTOS CORRIENTES
1. Remuneraciones	17	14	12	13	13	13	13	15	13	14	13	15	20	1. Remuneraciones
2. Bienes y servicios	13	2	4	5	7	5	6	7	7	5	5	6	13	2. Bienes y servicios
3. Transferencias 1/	3	1	1	1	1	1	2	2	3	2	1	2	3	3. Transferencias 1/
B. GASTOS DE CAPITAL	57	2	6	7	10	9	15	20	16	16	23	20	50	B. GASTOS DE CAPITAL
1. Formación bruta de capital	57	2	6	7	10	9	15	20	16	16	23	20	50	1. Formación bruta de capital
2. Otros gastos de capital 2/	0	0	0	0	0	0	0	0	0	0	0	0	0	2. Otros gastos de capital 2/

1/ Incluye el pago de pensiones, donaciones, transferencias y otros gastos corrientes.

2/ Incluye donaciones y transferencias.

3/ Información actualizada al 30 de diciembre de 2016

Fuente: MEF

Elaboración: BCRP.Sucursal Arequipa. Departamento de Estudios Económicos

ANEXO 14

MOQUEGUA: GASTOS NO FINANCIEROS DE LOS GOBIERNOS LOCALES
(Millones de soles)

	2015	2016												
	DIC	ENE	FEB	MAR	ABR	MAY	JUN	JUL	AGO	SET	OCT	NOV	DIC	
GASTOS NO FINANCIEROS	68	7	34	37	30	18	36	46	30	30	27	31	75	GASTOS NO FINANCIEROS
A. GASTOS CORRIENTES	27	5	10	13	12	13	13	15	12	12	13	12	22	A. GASTOS CORRIENTES
1. Remuneraciones	6	3	3	3	3	3	3	5	3	3	3	4	4	1. Remuneraciones
2. Bienes y servicios	20	2	6	9	9	9	9	9	9	9	9	8	17	2. Bienes y servicios
3. Transferencias 1/	1	0	0	1	0	0	1	1	0	0	1	0	1	3. Transferencias 1/
B. GASTOS DE CAPITAL	41	2	24	23	17	5	23	31	18	18	14	19	53	B. GASTOS DE CAPITAL
1. Formación bruta de capital	41	2	24	22	17	5	23	31	18	18	14	19	53	1. Formación bruta de capital
2. Otros gastos de capital 2/	0	0	0	1	0	0	0	0	0	0	0	0	0	2. Otros gastos de capital 2/

1/ Incluye el pago de pensiones, donaciones, transferencias y otros gastos corrientes.

2/ Incluye donaciones y transferencias.

3/ Información actualizada al 30 de diciembre de 2016

Fuente: MEF

Elaboración: BCRP.Sucursal Arequipa. Departamento de Estudios Económicos

ANEXO 15

MOQUEGUA: CRÉDITOS
(Saldo en millones de soles)

ENTIDADES FINANCIERAS	2015	2016												
	DIC	ENE	FEB	MAR	ABR	MAY	JUN	JUL	AGO	SET	OCT	NOV	DIC	
I. BANCO DE LA NACIÓN	33	33	33	34	34	34	35	34	35	35	35	35	35	I. BANCO DE LA NACIÓN
II. AGROBANCO	0	0	0	0	0	0	6	6	6	6	6	6	5	II. AGROBANCO
III. BANCA MÚLTIPLE	656	657	657	625	624	628	593	596	598	578	581	583	554	III. BANCA MÚLTIPLE
IV. INST.NO BANCARIAS	275	274	277	279	282	285	286	289	293	297	302	307	313	IV. INST.NO BANCARIAS
Empresas Financieras	58	58	58	59	60	61	61	62	63	64	64	64	65	Empresas Financieras
Cajas Municipales	217	216	218	220	222	225	225	227	230	233	238	242	248	Cajas Municipales
TOTAL	964	964	968	938	946	953	920	925	931	916	924	931	908	TOTAL
Moneda Nacional	884	882	887	862	871	883	856	862	867	851	860	868	845	Moneda Nacional
Moneda Extranjera	80	82	81	77	75	70	63	63	64	65	63	63	63	Moneda Extranjera

Fuente: SBS y AFP

Elaboración: BCRP.Sucursal Arequipa. Departamento de Estudios Económicos



ANEXO 16

MOQUEGUA: DEPOSITOS
(Saldo en millones de soles)

ENTIDADES FINANCIERAS	2015	2016												
	DIC	ENE	FEB	MAR	ABR	MAY	JUN	JUL	AGO	SET	OCT	NOV	DIC	
I. BANCO DE LA NACIÓN	166	186	195	192	165	160	158	160	189	182	165	169	172	I. BANCO DE LA NACIÓN
II. BANCA MÚLTIPLE	529	524	551	580	600	568	589	604	620	576	650	688	629	II. BANCA MÚLTIPLE
III. INSTIT. NO BANCARIAS	158	158	159	157	160	165	167	164	162	164	164	167	172	III. INSTIT. NO BANCARIAS
Empresas Financieras	8	8	8	8	9	9	9	9	10	10	10	11	11	Empresas Financieras
Cajas Municipales	151	149	150	149	151	156	158	155	152	153	154	157	161	Cajas Municipales
TOTAL	853	867	905	929	924	892	913	928	971	922	979	1024	972	TOTAL
Moneda Nacional	640	661	693	728	688	681	685	693	735	712	693	694	706	Moneda Nacional
Moneda Extranjera	213	206	212	201	236	211	229	236	236	210	286	330	267	Moneda Extranjera

Fuente: SBS y AFP

Elaboración: BCRP.Sucursal Arequipa. Departamento de Estudios Económicos

ANEXO 17

MOQUEGUA: TASA DE MOROSIDAD 1/
(En Porcentajes)

ENTIDADES FINANCIERAS	2015		2016											ENTIDADES FINANCIERAS
	NOV	DIC	ENE	FEB	MAR	ABR	MAY	JUN	JUL	AGO	SET	OCT	NOV	
I. BANCO DE LA NACIÓN	1,0	0,9	0,9	0,9	1,1	1,1	1,1	1,2	1,3	1,3	1,2	1,3	1,3	I. BANCO DE LA NACIÓN
II. AGROBANCO	0,0	0,0	0,0	0,0	0,0	0,0	14,9	12,9	15,7	16,4	15,7	14,8	16,4	II. AGROBANCO
III. BANCA MULTIPLE	4,0	2,4	2,5	2,6	2,9	3,0	3,0	3,2	3,1	3,5	3,6	3,2	3,5	III. BANCA MULTIPLE
IV. INSTIT. NO BANCARIAS														IV. INSTIT. NO BANCARIAS
Empresas Financieras	4,7	4,3	4,1	4,0	3,9	3,6	3,8	3,9	3,9	4,3	4,4	4,1	4,3	Empresas Financieras
Cajas Municipales	6,0	5,1	5,4	5,8	5,6	5,6	5,8	4,5	4,7	4,9	4,8	4,9	4,9	Cajas Municipales
Edpymes	15,1	11,3	12,4	13,2	13,7	12,0	15,1	7,8	3,4	8,1	11,6	11,6	8,1	Edpymes
TOTAL	4,5	3,1	3,2	3,4	3,6	3,7	3,7	3,6	3,6	3,9	3,9	3,7	3,9	TOTAL

1/ Cifras Preliminares

Fuente: SBS y AFP

Elaboración: BCRP.Sucursal Arequipa. Departamento de Estudios Económicos