

**BANCO CENTRAL DE RESERVA DEL PERÚ**  
**SUCURSAL AREQUIPA**



**MOQUEGUA: Síntesis de Actividad Económica**  
**Octubre 2016<sup>1</sup>**

**Departamento de Estudios Económicos**

---

<sup>1</sup> En el presente informe participaron: Lizzie Jugo, Judith Reátegui y Nilda Cabrera.

## ÍNDICE

*Página*

<b>RESUMEN EJECUTIVO .....</b>	<b>3</b>
<b>I. ACTIVIDAD PRODUCTIVA .....</b>	<b>5</b>
1. Actividad primaria .....	5
1.1 Sector agropecuario .....	5
1.2 Sector pesca .....	7
1.3 Sector minería .....	8
2. Otros indicadores sectoriales .....	8
2.1 Sector manufactura .....	9
2.2 Arribos a los establecimientos de hospedaje .....	9
<b>II. SECTOR EXTERNO .....</b>	<b>10</b>
1. Exportaciones .....	10
<b>III. CRÉDITO Y DEPÓSITOS .....</b>	<b>11</b>
1. Crédito .....	11
2. Depósitos .....	11
<b>IV. EJECUCION DEL PRESUPUESTO DE GASTOS DEL GOBIERNO GENERAL .....</b>	<b>15</b>
1. Ejecución del gasto corriente no financiero .....	15
2. Ejecución del Gasto de Capital .....	15
<b>V. ANEXOS .....</b>	<b>17</b>

## RESUMEN EJECUTIVO

---

### Principales hechos de importancia

- En el mes de octubre, los sectores **agropecuario**, **pesquero** y **minero** registraron una contracción de 6,4 por ciento, 26,6 por ciento y 11,2 por ciento respectivamente, en comparación al mismo mes del año 2015.
- En otros **indicadores económicos**, el **sector manufacturero** reportó una variación negativa de 60,8 por ciento debido a la contracción en la producción de minerales, y en menor medida por el comportamiento de la actividad pesquera. El **crédito** creció en 29,3 por ciento y los **depósitos** lo hicieron en 20,4 por ciento; mientras que la **tasa de morosidad** en el mes de setiembre fue de 3,9 por ciento. El **gasto de capital** registró una expansión de 11,5 por ciento.

### Actividad primaria

- En el periodo interanual, el **sector agropecuario** registró una contracción de 6,4 por ciento con relación a similar mes del año anterior, debido al menor dinamismo registrado en el **subsector agrícola** (-6,1 por ciento) y en el **subsector pecuario** (-7,2 por ciento). El primero se explicó por la menor producción de cultivos dirigidos al mercado interno (-11,1 por ciento) debido a una disminución en la producción de alfalfa (-11,2 por ciento), haba grano seco (-60,5 por ciento) y la ausencia de la producción de papa; mientras que en el segundo se debió a la menor producción de carne de ave (-21,0 por ciento) y carne vacuno (-11,2 por ciento). En lo que va del año, la producción agropecuaria se redujo 12,7 por ciento debido al resultado negativo del sub-sector agrícola (-16,0 por ciento), atenuado por el crecimiento del subsector pecuario (2,6 por ciento).

El **sector pesca** se contrajo en 26,6 por ciento en relación al mismo mes del 2015, debido a la menor extracción de especies para el consumo directo (-21,5 por ciento), relacionada tanto a su línea de congelado (-53,2 por ciento), como de fresco (-4,5 por ciento). En lo que va del año, la actividad pesquera registró una contracción de 15,0 por ciento ante la menor extracción de anchoveta para el consumo humano indirecto (-50,9 por ciento), y la menor extracción de especies para el consumo humano directo (-11,2 por ciento).

- El **sector minero**, en el período interanual, experimentó una contracción de 11,2 por ciento explicado por el menor volumen de producción de todos los minerales, principalmente de cobre (-9,7 por ciento) y molibdeno (-12,2 por ciento). Entre enero y octubre, el sector acumuló un indicador negativo de 7,0 por ciento, debido a la menor producción de todos los minerales, principalmente de cobre (-4,4 por ciento), molibdeno (-11,6 por ciento) y oro (-43,3 por ciento).

### Otros indicadores de actividad económica

- El **sector manufactura**, registró una variación negativa de 60,8 por ciento en el mes de octubre, determinado por la contracción de producción de minerales, especialmente el cobre en blíster y en menor medida de congelado de pescado y la ausencia de producción de harina y aceite de pescado.
- En el mes de análisis, los **créditos** y **depósitos** tuvieron una evolución positiva de 29,3 por ciento y 20,4 por ciento respectivamente, al compararlos con similar mes del año anterior. La **morosidad** en el mes de setiembre fue de 3,9 por ciento.
- Los **gastos de capital** en Moquegua son equivalentes a S/ 41 millones, registrando una variación positiva de 11,5 por ciento en el mes de octubre, en términos reales, debido a mayores gastos realizados por el Gobierno Regional. En el periodo acumulado, el gasto

acumulado registró un crecimiento de 37.1 por ciento, en relación a igual período del año 2015.

**CUADRO N° 1**  
**MOQUEGUA: OTROS INDICADORES DE ACTIVIDAD ECONOMICA**  
 (Variación % respecto a similar mes del año anterior)

	May. 16	Jun.16	Jul.16	Ago.16	Set.16	Oct.16
Producción industrial 1/	↑ 0,1	↑ 0,1	↓ -5,5	↓ -1,0	↑ 30,9	↓ -60,8
Arribos a establecimientos de hospedaje	↑ 26,5	↑ 14,6	↑ 12,8	↑ 17,0	↑ 3,1	.-.
Crédito total 2/	↑ 38,8	↑ 32,4	↑ 32,7	↑ 31,6	↑ 28,3	↑ 29,3
Depósitos2/	↑ 0,5	↑ 8,4	↑ 8,9	↑ 17,8	↑ 12,2	↑ 20,4
Gasto Público1/	↑ 3,1	↑ 29,1	↑ 20,5	↑ 8,8	↓ -1,6	↑ 5,2
Inversión Pública 1/	↓ -4,6	↑ 56,5	↑ 31,2	↑ 15,1	↓ -6,7	↑ 14,8

1/ En términos reales.

2/ En términos nominales.

Fuentes: BCRP – Sucursal Arequipa, SBS, MTPE y MEF.

Elaboración: BCRP, Sucursal Arequipa, Departamento de Estudios Económicos

## I. ACTIVIDAD PRODUCTIVA

### 1. Actividad primaria

#### 1.1 Sector agropecuario

- En el mes de octubre, el **sector agropecuario** se redujo 6,4 por ciento en el período interanual, explicado por la menor producción del subsector agrícola (-6,1 por ciento) ante menores cosechas orientadas al mercado interno; y por la contracción del subsector pecuario que registró un decrecimiento de 7,2 por ciento. En lo que va del año, la producción agropecuaria se contrajo 12,7 por ciento, sustentado en la menor producción del subsector agrícola (-16,0 por ciento), en contraste al crecimiento del subsector pecuario (2,6 por ciento).

**CUADRO N° 2**  
**MOQUEGUA: SECTOR AGROPECUARIO 1/**  
(Miles de toneladas)

Subsectores	Estructura Porcentual 2014 2/	Octubre				Enero - Octubre			
		2015	2016	Var.%	Contribución al crecimiento	2015	2016	Var.%	Contribución al crecimiento
<b>AGRÍCOLA</b>	<b>81,5</b>			<b>-6,1</b>	<b>-4,3</b>			<b>-16,0</b>	<b>-13,1</b>
Orientada al mercado externo y agroindustria 2/	20,3			36,3	2,7			8,0	1,6
Olivo	0,8	0,0	0,0	-	-	0,2	0,1	-61,9	-0,3
Orégano	8,2	0,1	0,1	-20,3	-1,5	1,3	1,2	-3,3	-0,2
Palta	5,7	0,0	0,3	-	-	5,4	5,6	3,6	0,2
Vid	5,4	0,0	0,0	-	-	5,2	6,6	27,9	1,9
Orientada al mercado interno 2/	61,2			-11,1	-7,0			-23,3	-14,7
Alfalfa	51,8	41,4	36,8	-11,2	-6,8	498,7	363,7	-27,1	-14,6
Cebolla	0,8	0,0	0,0	-	-	2,2	2,6	18,9	0,2
Chirimoya	0,2	0,0	0,0	-	-	0,2	0,2	-2,5	0,0
Frijol grano seco	0,4	0,0	0,0	-	-	0,2	0,1	-68,3	-0,3
Frijol vainita	0,2	0,0	0,0	98,7	0,2	0,2	0,2	7,3	0,0
Haba grano seco	0,2	0,0	0,0	-60,5	-0,2	0,2	0,2	-15,9	0,0
Lima	0,5	0,0	0,0	-	-	0,7	0,6	-10,6	0,0
Maíz amiláceo	0,8	0,0	0,0	-	-	0,8	0,8	5,3	0,0
Manzana	0,3	0,0	0,0	-	-	0,5	0,4	-7,9	0,0
Papa	2,9	0,1	0,0	-100,0	-0,3	6,4	6,3	-1,7	0,0
Tuna	0,8	0,0	0,0	-	-	1,4	1,4	5,7	0,0
<b>PECUARIO</b>	<b>18,5</b>			<b>-7,2</b>	<b>-2,1</b>			<b>2,6</b>	<b>0,5</b>
Carne de ave 4/	0,4	0,0	0,0	-21,0	-0,1	0,1	0,1	-14,0	-0,1
Carne de ovino 4/	0,3	0,0	0,0	3,2	0,0	0,1	0,1	4,7	0,0
Carne de porcino 4/	1,6	0,1	0,1	3,8	0,1	0,5	0,6	18,0	0,3
Carne de vacuno 4/	3,6	0,1	0,1	-11,2	-0,6	1,0	0,9	-3,7	-0,1
Huevos	0,5	0,0	0,0	5,8	0,0	0,2	0,2	-3,2	0,0
Leche	10,9	1,3	1,4	3,9	0,5	13,2	13,5	1,9	0,2
<b>SECTOR AGROPECUARIO</b>	<b>100,0</b>			<b>-6,4</b>	<b>-6,4</b>			<b>-12,7</b>	<b>-12,7</b>

1/ Cifras preliminares.

2/ A precios de 2007

3/ En base a la estructura de similar periodo de 2014

4/ Peso Neto.

Fuente: Gerencia Regional de Agricultura y Riego-Moquegua

Elaboración: BCRP - Sucursal Arequipa. Departamento de Estudios Económicos

- El menor dinamismo del **subsector agrícola** se explicó por la menor producción orientada al mercado interno (-11,1 por ciento) ante menores cosechas de productos como alfalfa (-11,2 por ciento), haba grano seco (-60,5 por ciento) y por la ausencia de producción de papa (-100,0 por ciento), principalmente. Entre enero y octubre, el sector agropecuario registró una contracción debido a la menor producción de cultivos orientados al mercado interno (-23,3 por

ciento) como alfalfa (-27,1 por ciento), lima (-10,6 por ciento), papa (-1,7 por ciento), frijol grano seco (-68,3 por ciento) y manzana (-7,9 por ciento), entre los principales. En contraste, se registró una mayor producción de cultivos orientados al mercado externo y agroindustria (8,0 por ciento) principalmente palta (3,6 por ciento) y vid (27,9 por ciento)

- La contracción del **subsector pecuario** se explicó por la menor producción de carne de ave (-21,0 por ciento) y carne de vacuno (-11,2 por ciento) ambos por una menor saca. Entre enero y octubre, la expansión del subsector pecuario se sustentó en la mayor producción de leche (1,9 por ciento), carne de porcino (18,0 por ciento) y carne de ovino (4,7 por ciento).
- En cuanto al avance de siembras de la presente campaña 2016/2017, se instalaron 1 599 hectáreas, superficie superior en 9,8 por ciento en relación al mismo período de la campaña anterior (2015/2016). Este crecimiento se sustentó en las mayores áreas sembradas tanto de cultivos transitorios (7,1 por ciento) como de cultivos permanentes y semipermanentes (55,4 por ciento). El primer caso se explicó por mayores áreas instaladas de maíz amiláceo (6,0 por ciento), papa (6,3 por ciento), haba grano verde (37,3 por ciento) y frijol vainita (163,6 por ciento), entre los principales; en tanto que el segundo se debió por las mayores hectáreas sembradas de alfalfa (67,6 por ciento).

**CUADRO N° 3**  
**MOQUEGUA: SUPERFICIE SEMBRADA 1/**  
(En hectáreas)

	Campaña agrícola 2/		Variación	
	2015/2016	2016/2017	Absoluta	Porcentual
<b>Cultivos transitorios</b>	<b>1 373</b>	<b>1 470</b>	<b>97</b>	<b>7,1</b>
Arveja grano verde	9	14	5	55,6
Cebada	20	28	8	40,0
Cebolla	15	9	-6	-40,0
Frijol grano seco	18	17	-1	-5,6
Frijol vainita	11	29	18	163,6
Haba grano seco	114	86	-28	-24,6
Haba grano verde	67	92	25	37,3
Maíz amarillo duro	24	24	0	0,0
Maíz amiláceo	582	617	35	6,0
Maíz chala	19	21	2	10,5
Papa	331	352	21	6,3
Quinua	48	57	9	18,8
Trigo	11	11	0	0,0
Otros	104	113	9	8,7
<b>Cultivos permanentes y semipermanentes</b>	<b>83</b>	<b>129</b>	<b>46</b>	<b>55,4</b>
Alfalfa	68	114	46	67,6
Olivo	5	0	-5	-100,0
Palta	0	0	0	-
Vid	0	0	0	-
Otros	10	15	5	50,0
<b>Total</b>	<b>1 456</b>	<b>1 599</b>	<b>143</b>	<b>9,8</b>

1/ Cifras preliminares.

2/ De agosto a octubre

Fuente: Gerencia Regional de Agricultura y Riego - Moquegua.

Elaboración: BCRP - Sucursal Arequipa. Departamento de Estudios Económicos

## 1.2 Sector pesca

- En el mes de octubre, el **sector pesca** registró una caída de 26,6 por ciento en relación al mismo mes del año anterior, ante el menor desembarque de especies marinas para el consumo humano directo (-21,5 por ciento) tanto en sus líneas de fresco (-4,5 por ciento) como de congelado (-53,2 por ciento). El primero se debió a la menor captura de especies como tiburón azul, caballa, cojinova, jurel, pota y pulpo, entre otros; y el segundo por la menor extracción de perico. Asimismo, no se registró captura de especies marinas para el consumo humano indirecto (-100,0 por ciento).
- Entre enero y octubre, la actividad pesquera registró una contracción de 15,0 por ciento, ante el menor desembarque de pesca marina para el consumo humano directo de congelado (-11,2 por ciento) y por la menor extracción de anchoveta para el consumo humano indirecto (-50,9 por ciento) dirigida a la preparación de harina y aceite de pescado.

**CUADRO N° 4**  
**MOQUEGUA: SECTOR PESCA 1/**  
(Toneladas)

	Octubre			Enero - Octubre		
	2015	2016	Var. %	2015	2016	Var. %
<b>Consumo Humano Directo</b>	<b>1 584</b>	<b>1 244</b>	<b>-21,5</b>	<b>14 122</b>	<b>20 831</b>	<b>47,5</b>
Fresco	1 032	985	-4,5	9 456	16 689	76,5
Congelado	553	259	-53,2	4 666	4 142	-11,2
<b>Consumo Humano Indirecto</b>	<b>502</b>	<b>0</b>	<b>-100,0</b>	<b>85 848</b>	<b>42 189</b>	<b>-50,9</b>
<b>SECTOR PESCA 2/</b>			<b>-26,6</b>			<b>-15,0</b>

1/ Cifras preliminares.

2/ A precios de 2007.

Fuente: Ministerio de la Producción.

Elaboración: BCRP - Sucursal Arequipa. Departamento de Estudios Económicos

- En octubre, el precio promedio de la harina de pescado registró US\$ 1 575,0 por tonelada, que significó un decrecimiento de 1,4 por ciento en el periodo interanual y una reducción de 1,3 por ciento en el periodo mensual.

**GRÁFICO N° 1**  
**COTIZACIÓN INTERNACIONAL DE HARINA DE PESCADO**  
(Hamburgo - US\$/TM)

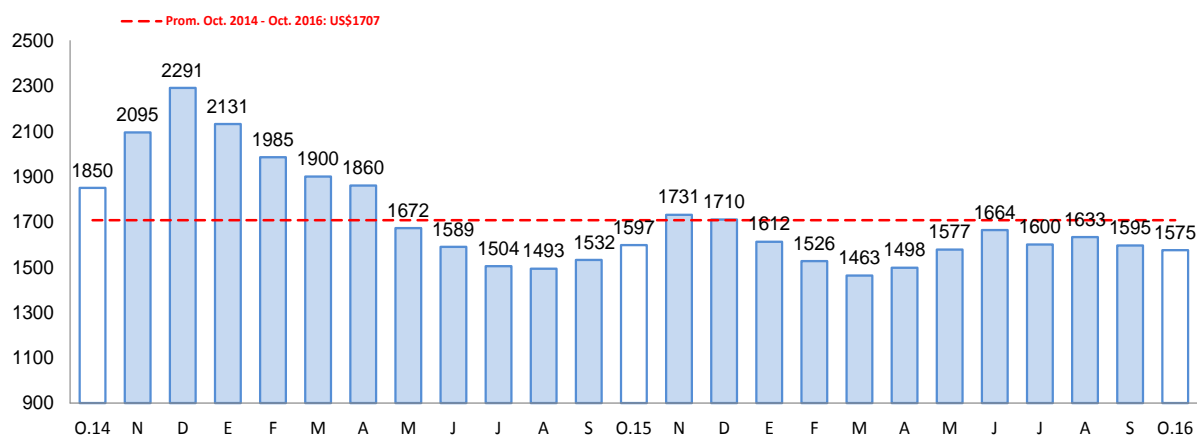

Fuente: Bloomberg.

Elaboración: BCRP - Sucursal Arequipa. Departamento de Estudios Económicos.

### 1.3 Sector minería

- En el mes de octubre, la **actividad minera** disminuyó 11,2 por ciento, ante la menor producción de todos los minerales. Este resultado se sustentó, principalmente, en la menor extracción de cobre (-9,7 por ciento) y molibdeno (-12,2 por ciento), ambos procedentes de la unidad productora de Cuajone de la empresa minera Southern Perú Copper Corporation; y en menor medida, por la producción de oro (-51,8 por ciento) y plata (-9,2 por ciento). Cabe destacar que, en el mes de octubre, Moquegua ocupó el sexto lugar en la producción de cobre a nivel nacional, con una participación del 6,9 por ciento.
- En lo que va del año, la actividad minera viene registrando una contracción de 7,0 por ciento, ante la menor producción de todos los minerales, principalmente por la menor extracción de cobre (-4,4 por ciento), molibdeno (-11,6 por ciento) y oro (-43,3 por ciento). Cabe señalar que, en el periodo acumulado, Moquegua viene ocupando el sexto lugar en la producción de cobre a nivel nacional, con una participación del 7,5 por ciento.

**CUADRO N° 5**  
**MOQUEGUA: SECTOR MINERIA 1/**  
(Variación % real respecto a similar periodo del año anterior)

Mineral	Estructura Porcentual 2014 2/	Octubre				Enero - Octubre			
		2015	2016	Var.%	Contribución 3/	2015	2016	Var.%	Contribución 3/
Cobre (TMF)	73,8	16 742	15 115	-9,7	-7,3	152 111	145 401	-4,4	-3,3
Oro (KFG)	5,7	141	68	-51,8	-1,3	1 361	771	-43,3	-1,2
Plata (KGF)	3,4	8 691	7 889	-9,2	-0,3	82 185	74 472	-9,4	-0,3
Molibdeno (TMF)	17,2	421	369	-12,2	-2,4	3 622	3 200	-11,6	-2,2
<b>SECTOR MINERÍA 2/</b>	<b>100,0</b>			<b>-11,2</b>	<b>-11,2</b>			<b>-7,0</b>	<b>-7,0</b>

1/ Cifras preliminares.

2/ A precios de 2007

3/ En base a la estructura de similar periodo de 2014.

Fuente: Ministerio de Energía y Minas.

Elaboración: BCRP - Sucursal Arequipa. Departamento de Estudios Económicos

**GRÁFICO N° 2**  
**MOQUEGUA: VARIACIÓN DE LA PRODUCCIÓN MINERA**  
(Variación % real respecto a similar mes del año anterior)

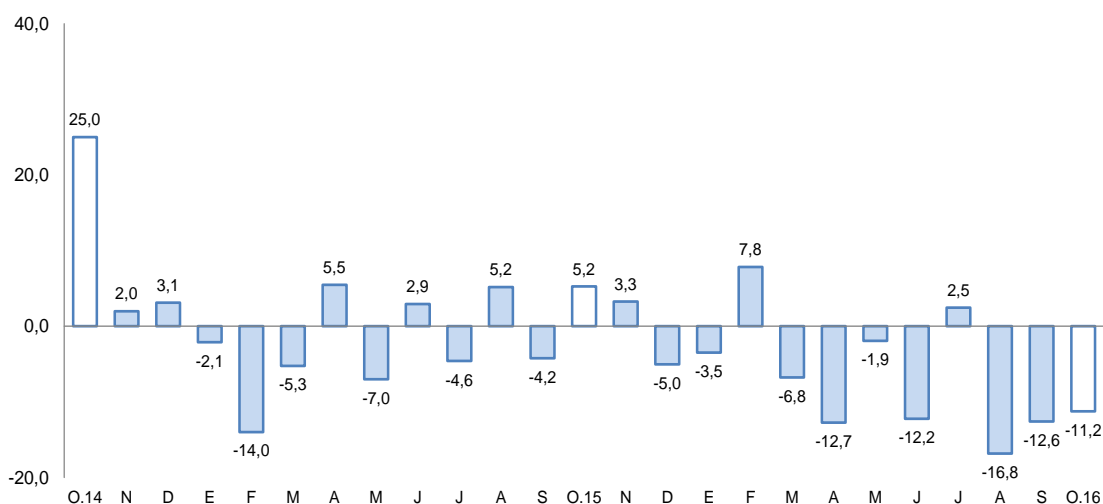

Fuente: Ministerio de Energía y Minas.

Elaboración: BCRP - Sucursal Arequipa. Departamento de Estudios Económicos

- La cotización internacional de los principales metales, en el periodo interanual, registró resultados mixtos. Los productos que mostraron resultados positivos fueron el precio del oro



(9,2 por ciento), plata (11,8 por ciento), plomo (18,1 por ciento) y zinc (33,0 por ciento); mientras que se reportó un descenso en la cotización del precio del cobre (-9,6 por ciento).

## 2. Otros indicadores sectoriales

### 2.1 Sector manufactura

- La **producción manufacturera**, obtenida en el mes de octubre, tuvo una variación negativa de 60,8 por ciento en comparación a igual mes del año 2015, debido a que se contrajo significativamente la producción de minerales, especialmente de cobre en blíster; y en menor medida de congelado de pescado en la actividad pesquera y no haberse producido harina y aceite de pescado.
- Entre los meses de enero a octubre del año en curso, la producción manufacturera acumuló una contracción de 7,7 por ciento, por la menor producción tanto de productos pesqueros como de productos mineros.

**CUADRO N° 6**  
**MOQUEGUA: SECTOR MANUFACTURA**  
(Variación % real respecto a similar periodo del año anterior)

	Estructura Porcentual 2014 1/	Octubre		Enero-Octubre	
		Var. %	Contribucion 2/	Var %	Contribucion 2/
<b>MANUFACTURA PRIMARIA</b>					
Conservas y congel. De pescado	1,0	-72,1	-0,5	-26,7	-0,2
Harina y aceite de pescado	0,6	-100,0	0,0	-46,4	-0,2
Cobre Blister	51,5	-92,0	-50,8	-9,0	-4,6
Cátodos de cobre	45,3	-23,2	-9,9	-5,5	-2,5
Oro Refinado	0,2	60,0	0,1	-6,2	0,0
Plata Refinada	1,4	22,5	0,3	-10,7	-0,1
<b>SECTOR MANUFACTURA 3/</b>	<b>100,0</b>	<b>-60,8</b>	<b>-60,8</b>	<b>-7,7</b>	<b>-7,7</b>

1/ A precios de 1994

2/ En base a la estructura de similar período de 2014

3/ Debido al redondeo de los datos parciales, los totales pueden diferir de la suma de las partes

Fuente: Empresas Industriales

Elaboración: BCRP, Sucursal Arequipa. Dpto. de Estudios Económicos

### 2.2 Arribos a los establecimientos de hospedaje

- El **arribo de turistas** al departamento de Moquegua, en el mes de setiembre, fue de 14 810 personas, con un incremento de 3,1 por ciento, respecto a igual mes de 2015, debido al mayor dinamismo registrado tanto en el turismo nacional que aumentó en 2,8 por ciento, como del turismo receptivo que lo hizo en 10,9 por ciento. Los visitantes nacionales fueron procedentes en su mayoría de los departamentos de Arequipa, Lima y Tacna y en menor medida de Puno; y en el caso de los turistas extranjeros, su procedencia fue especialmente de Chile, Argentina, Australia, Colombia, Bolivia y, Alemania.
- Entre enero y setiembre del presente año, el número de turistas que llegó al departamento fue de 150 576 personas, con una variación positiva de 16,6 por ciento en comparación a similar período del año 2015, ante el crecimiento del turismo nacional en 16,6 por ciento y del turismo extranjero en 15,5 por ciento. El promedio de permanencia de los turistas fue de 1,50 días.

**GRAFICO N° 3**  
**MOQUEGUA: VARIACION DE ARRIBOS A ESTABLECIMIENTOS DE HOSPEDAJE**  
 (Variación %)

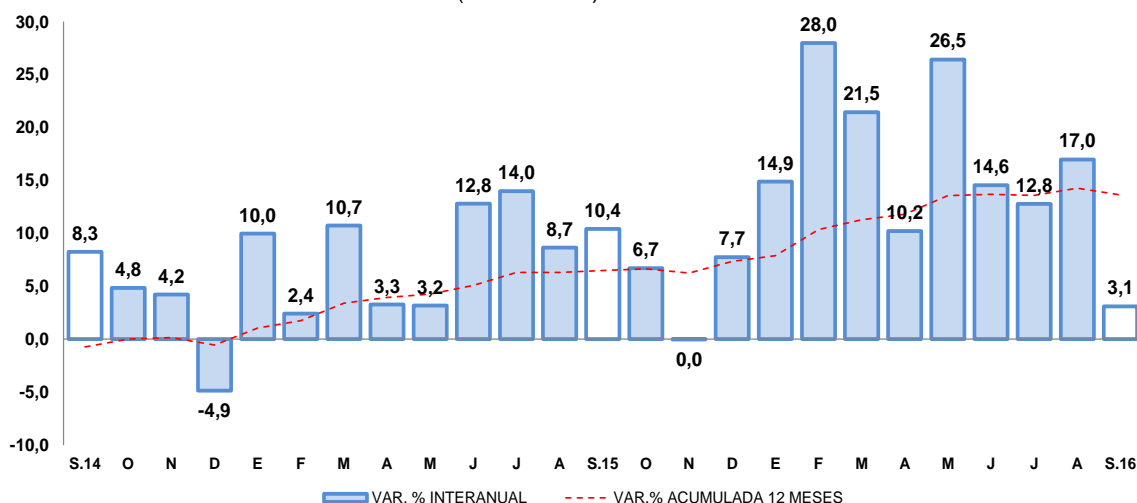

Fuente: Encuesta Mensual a Establecimientos de Hospedaje- MINCETUR.  
 Elaboración: BCRP, Sucursal Arequipa, Departamento de Estudios Económicos.

## II. SECTOR EXTERNO

### 1. Exportaciones

- En octubre las exportaciones sumaron US\$ 142,2 millones, con un decrecimiento de 33,8 por ciento, debido a los menores volúmenes embarcados tanto de productos tradicionales (-32,3 por ciento) como de productos no tradicionales (-88,2 por ciento). El primer caso se explicó por los menores envíos de productos mineros (-28,6 por ciento) derivados principalmente del cobre, oro y molibdeno; mientras que el segundo se explicó por menores envíos de productos químicos (-95,9 por ciento), pesqueros (-59,3 por ciento) y sidero-metalúrgicos (-52,3 por ciento).
- En lo que va del año, las exportaciones registraron US\$ 1241,8 millones, que significó una contracción de 19,3 por ciento, debido a los menores envíos de productos tradicionales relacionados a productos mineros (-18,8 por ciento) como cobre, oro, plata y molibdeno; asimismo se registró el descenso de los embarques de productos no tradicionales relacionado a productos químicos (-44,4 por ciento) como ácido sulfúrico, sidero-metalúrgicos (-71,1 por ciento), entre otros; opuesto al crecimiento registrado de productos agropecuarios (2,7 por ciento) y pesqueros (32,7 por ciento).
- Los principales países destino de las exportaciones, entre enero y octubre, se concentró en tres países que representaron el 80,5 por ciento del total; siendo, en primer lugar, República Popular de China (54,5 por ciento), seguido de Italia (15,2 por ciento) y Brasil (10,8 por ciento). A nivel de productos, hacia República Popular China fueron destinados cátodos de cobre refinado (92,5 por ciento) y, en menor medida, concentrado de cobre (3,2 por ciento); a Italia, cátodos de cobre refinado (99,9 por ciento) y a Brasil, cátodos de cobre refinado (99,8 por ciento).
- La estructura de las exportaciones por principales productos muestra a cátodos de cobre refinado como el de mayor participación (84,2 por ciento), siendo sus principales mercados de destino República Popular China (59,8 por ciento), Italia (18,1 por ciento) y Brasil (12,8 por ciento), entre los principales; como segundo producto más exportado se encuentra minerales de molibdeno y sus concentrados (4,7 por ciento), y como tercer producto minerales de cobre y sus concentrados (2,7 por ciento).

**CUADRO Nº 7**  
**MOQUEGUA: EXPORTACIONES POR GRUPO DE PRODUCTOS 1/**  
 (Valor FOB - Millones de US\$)

TIPO	Octubre			Enero - Octubre		
	2015	2016	Var.%	2015	2016	Var.%
<b>PRODUCTOS TRADICIONALES</b>	<b>209,1</b>	<b>141,5</b>	<b>-32,3</b>	<b>1488,0</b>	<b>1208,0</b>	<b>-18,8</b>
Pesqueros	13,5	1,8	-86,3	30,6	24,0	-21,8
Agrícolas	0,0	0,0	-	0,0	0,0	-
Mineros	195,6	139,7	-28,6	1457,3	1184,0	-18,8
Petróleo y derivados	0,0	0,0	-100,0	0,1	0,0	-100,0
<b>PRODUCTOS NO TRADICIONALES</b>	<b>5,9</b>	<b>0,7</b>	<b>-88,2</b>	<b>49,9</b>	<b>33,8</b>	<b>-32,1</b>
Agropecuarios	0,0	0,0	-100,0	0,5	0,5	2,7
Pesqueros	1,0	0,4	-59,3	7,1	9,4	32,7
Textiles	0,0	0,0	-	0,0	0,0	-
Maderas, papeles y sus derivados	0,0	0,0	-	0,0	0,0	-
Químicos	4,7	0,2	-95,9	40,3	22,4	-44,4
Minerales no metálicos	0,0	0,0	-	0,0	0,0	-
Sidero-metalúrgicos	0,2	0,1	-52,3	1,6	0,5	-71,1
Metal-mecánicos	0,0	0,0	-	0,4	0,0	-89,0
Otros	0,0	0,0	-	0,0	1,1	-
<b>TOTAL EXPORTACIONES</b>	<b>215,0</b>	<b>142,2</b>	<b>-33,8</b>	<b>1537,9</b>	<b>1241,8</b>	<b>-19,3</b>

1/ Cifras preliminares.

Fuente: SUNAT.

Elaboración: BCRP - Sucursal Arequipa. Departamento de Estudios Económicos.

### III. CRÉDITO Y DEPÓSITOS

#### 1. Crédito

- Los **créditos** otorgados en Moquegua, al último día del mes de octubre registraron un saldo de S/ 924 millones; con una variación positiva de 29,3 por ciento, respecto a igual mes del año 2015. El Banco de la Nación colocó el 3,8 por ciento del total y sus saldos se incrementaron 6,3 al crecer sus colocaciones en moneda nacional; Agrobanco colocó el 0,6 por ciento; a la banca múltiple le correspondió el 63,1 por ciento del total colocado y sus saldos tuvieron un crecimiento de 40,5 por ciento; las instituciones no bancarias tuvieron una participación de 32,7 por ciento y sus saldos aumentaron 12,5 por ciento; en todas las empresas del sistema financiero el incremento estuvo determinado por mayores colocaciones en moneda nacional, mostrando en cambio contracción las otorgadas en moneda extranjera. Los créditos estuvieron conformados en 93,2 por ciento por moneda nacional, los que aumentaron 36,9 por ciento en relación al período comparativo; mientras que las colocaciones en moneda extranjera representaron el 6,8 por ciento y disminuyeron 26,5 por ciento.

**CUADRO N° 8**  
**MOQUEGUA: CREDITO DIRECTO**  
(Saldos en millones de soles)

	Estructura %	Octubre		Var.% Nominal Oct-16 / Oct-15	
		Oct-16	2015		2016
<b>Banco de la Nación</b>	<b>3,8</b>		<b>33</b>	<b>35</b>	<b>6,3</b>
<b>Agrobanco</b>	<b>0,6</b>		<b>0</b>	<b>6</b>	<b>-</b>
<b>Banca Múltiple</b>	<b>62,9</b>		<b>413</b>	<b>581</b>	<b>40,5</b>
<b>Instituciones No Bancaria</b>	<b>32,7</b>		<b>268</b>	<b>302</b>	<b>12,5</b>
Financieras	6,9		56	64	12,7
Cajas Municipales	25,8		212	238	12,5
Cajas Rurales	0,0		0	0	-
Edpymes	0,0		0	0	-50,3
Arrendamiento Financiero	0,0		0	0	-
<b>TOTAL</b>	<b>100,0</b>		<b>715</b>	<b>924</b>	<b>29,3</b>
<b>Empresas</b>	<b>62,0</b>		<b>384</b>	<b>573</b>	<b>49,3</b>
<b>Personas</b>	<b>38,0</b>		<b>331</b>	<b>351</b>	<b>6,0</b>
Consumo	29,2		244	270	10,7
Hipotecario	8,7		87	81	-7,3
MN	93,2		629	860	36,9
ME	6,8		86	63	-26,5
ME (Mill. US\$)			26	19	-28,2

1/ Ajuste en Créditos a Empresas

2/ Debido al redondeo de los datos parciales, los totales pueden diferir de la suma de las partes

Fuente: SBS y AFP.

Elaboración: BCRP, Sucursal Arequipa, Departamento de Estudios Económicos.

- Según el tipo de crédito, los otorgados a empresas representaron el 62,0 por ciento y sus saldos tuvieron una variación positiva de 49,3 por ciento, y los créditos a personas significaron el 38,0 por ciento con un crecimiento de 6,0 por ciento; al interior de ellos los de consumo crecieron 10,7 por ciento, mientras que los créditos hipotecarios se contrajeron 7,3 por ciento.

**GRAFICO N° 4**  
**MOQUEGUA: VARIACIÓN DE LOS CRÉDITOS**  
(Variación % respecto a similar mes del año anterior)

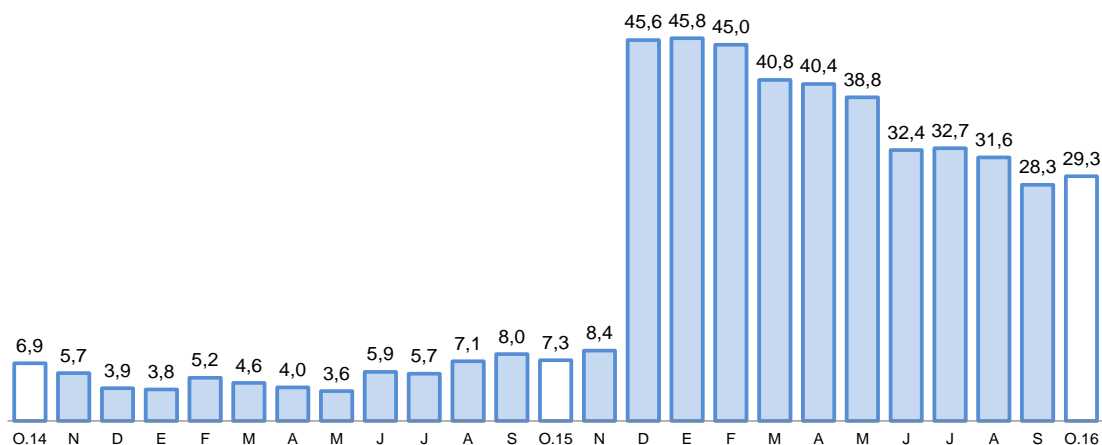

Fuente: SBS y AFP.

Elaboración: BCRP, Sucursal Arequipa, Departamento de Estudios Económicos.

- La **cartera morosa** en el mes de setiembre alcanzó el 3,9 por ciento, habiendo disminuido 0,7 puntos porcentuales respecto a igual mes del año 2015; correspondiendo las tasas más elevadas a Agrobanco el 15,7 por ciento, a Edpymes el 11,6 por ciento y a Cajas Municipales de Ahorro y Crédito el 4,8 por ciento.

**GRAFICO N° 5**  
**MOQUEGUA: TASA DE MOROSIDAD 1/2/**  
(Porcentaje)

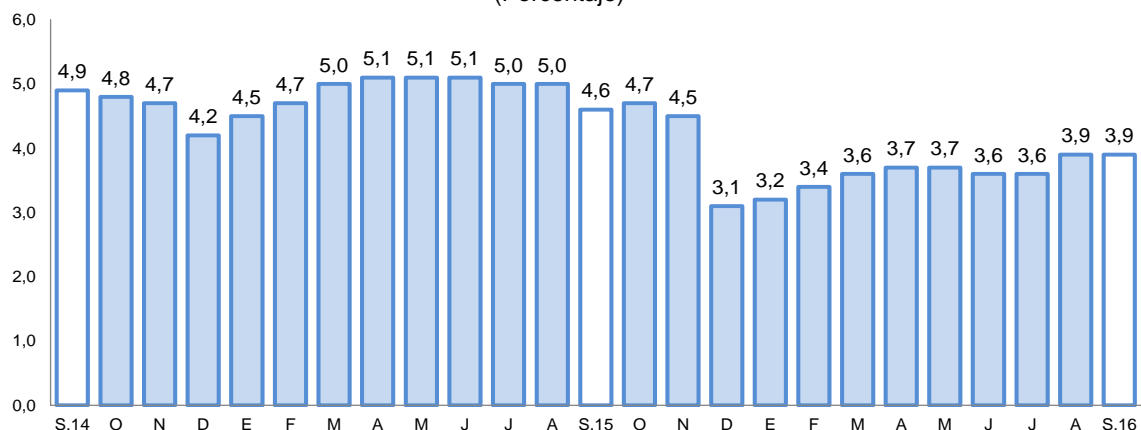

1/ Preliminar.

2/ Morosidad = (créditos vencidos + créditos en cobranza judicial) / colocaciones brutas.

Fuente: SBS y AFP.

Elaboración: BCRP, Sucursal Arequipa, Departamento de Estudios Económicos.

## 2. Depósitos

- El saldo de **depósitos** al último día del mes de octubre fue de S/ 979 millones, con una variación positiva de 20,4 por ciento en comparación a igual mes del año anterior. Los depósitos del Banco de la Nación representaron el 16,9 por ciento del total del sistema y sus saldos fueron mayores en 1,5 por ciento, por aumento de sus operaciones en moneda nacional en las modalidades a plazo y ahorros; los depósitos de la banca múltiple representaron el 66,4 por ciento, con un aumento de 31,5 por ciento determinado por mayores captaciones en vista en moneda extranjera, plazo en moneda nacional y ahorros en ambas monedas; los depósitos de las instituciones no bancarias que captaron el 16,8 por ciento, registraron un crecimiento de 4,8 por ciento, al haber aumentado sus saldos en la modalidad a plazo en moneda nacional. Los depósitos estuvieron conformados en 70,8 por ciento por moneda nacional, los que tuvieron una variación positiva de 12,3 por ciento; en moneda extranjera la participación fue de 29,2 por ciento con un aumento de 45,9 por ciento.
- Por modalidad de captación, los mayores saldos correspondieron a depósitos de ahorro con el 40,9 por ciento, los que tuvieron un incremento de 13,4 por ciento, en relación al período interanual; seguidos de los depósitos a la vista con el 30,0 por ciento que crecieron 37,3 por ciento, y los depósitos a plazo con el 29,1 por ciento que crecieron 15,6 por ciento.

**CUADRO N° 9**  
**MOQUEGUA: DEPÓSITOS**  
(Saldos en millones de soles)

	Estructura % Oct-16	Octubre		Var. % Nominal Oct-16 / Oct-15
		2015	2016	
<b>Banco de la Nación</b>	<b>16,9</b>	<b>163</b>	<b>165</b>	<b>1,5</b>
<b>Banca Múltiple</b>	<b>66,4</b>	<b>494</b>	<b>650</b>	<b>31,5</b>
<b>Instituciones No Bancar</b>	<b>16,8</b>	<b>157</b>	<b>164</b>	<b>4,8</b>
Financieras	1,0	8	10	20,2
Cajas Municipales	15,7	148	154	3,9
Cajas Rurales	0,0	0	0	-
<b>TOTAL</b>	<b>100,0</b>	<b>814</b>	<b>979</b>	<b>20,4</b>
Vista	30,0	214	294	37,3
Ahorro	40,9	353	401	13,4
A plazo	29,1	247	285	15,6
MN	70,8	618	693	12,3
ME	29,2	196	286	45,9
ME (Mill. US\$)		60	85	42,5

1/ Debido al redondeo de los datos parciales, los totales pueden diferir de la suma de las partes

Fuente: SBS y AFP

Elaboración: BCRP, Sucursal Arequipa, Departamento de Estudios Económicos.

**GRÁFICO N° 6**  
**MOQUEGUA: VARIACION DE LOS DEPÓSITOS**  
(Variación % respecto a similar mes del año anterior)

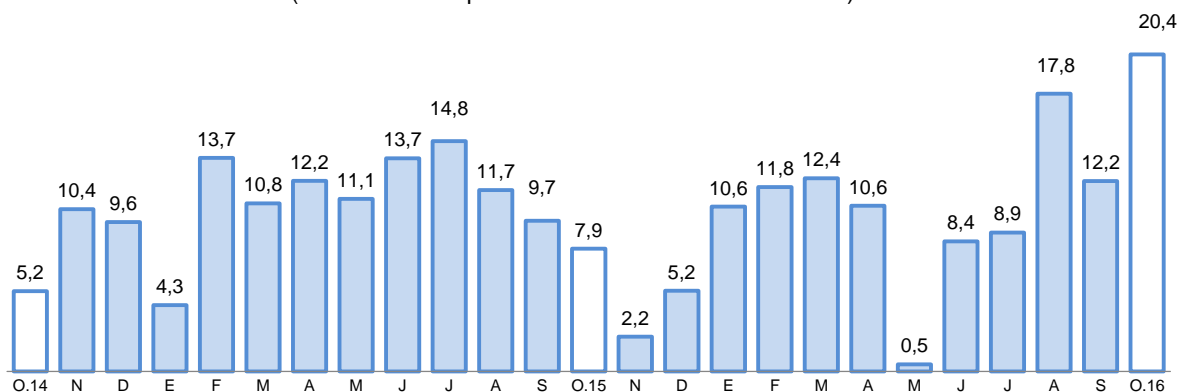

Fuente: Superintendencia de Banca, Seguros y AFP.

Elaboración: BCRP, Sucursal Arequipa, Departamento de Estudios Económicos

- El ratio colocaciones/depósitos en el mes de octubre se ubicó en 0,94, superior al registrado en similar mes del año anterior en que fue de 0,88.

## IV. EJECUCION DEL PRESUPUESTO DE GASTOS DEL GOBIERNO GENERAL

### 1. Ejecución del gasto corriente no financiero

- La **ejecución del gasto corriente** en octubre ascendió a S/ 49 millones, con un incremento de 0,5 por ciento, respecto al mes comparativo, por mayores gastos en los rubros de remuneraciones en los gobiernos regional y locales, y en el rubro transferencias en el gobierno nacional y los gobiernos locales.
- Entre enero y octubre el gasto acumulado fue de S/ 497 millones, con un aumento de 13,0 por ciento frente a similar período del año 2015, debido a los mayores gastos en todos los rubros; en remuneraciones el incremento se dio en los gobiernos nacional y regional, mientras que en bienes, servicios y transferencias registraron mayor gasto los tres niveles de gobierno.

**CUADRO N° 10**  
**MOQUEGUA: EJECUCION DEL GASTO CORRIENTE NO FINANCIERO 1/2**  
(Millones de soles)

	Octubre			Enero-Octubre		
	2015	2016	Var.%real	2015	2016	Var.%real
Gobierno Nacional	15	17	6,2	141	178	22,2
Gobierno Regional	20	19	-6,7	178	202	9,6
Gobiernos locales	12	13	5,5	106	117	6,6
<b>Total</b>	<b>47</b>	<b>49</b>	<b>0,5</b>	<b>425</b>	<b>497</b>	<b>13,0</b>

1/ Información actualizada al 31 de octubre de 2016.

2/ Comprende el gasto en remuneraciones, bienes y servicios y pensiones.

Fuente: MEF.

Elaboración: BCRP, Sucursal Arequipa. Departamento de Estudios Económicos.

### 2. Ejecución del Gasto de Capital

- El **gasto de capital ejecutado** en el mes de análisis alcanzó S/ 41 millones, con un crecimiento de 11,5 por ciento, debido a los mayores gastos realizados por el Gobierno Regional.
- Los gastos acumulados hasta el mes de octubre fueron de S/ 336 millones, los que tuvieron una variación positiva de 37,1 por ciento respecto al comparativo, al haber sido mayores en los tres niveles de gobierno.

**CUADRO N° 10**  
**MOQUEGUA: EJECUCION DEL GASTO DE CAPITAL 1/ 2/**  
(Millones de soles)

	Octubre			Enero-Octubre		
	2015	2016	Var.%real	2015	2016	Var.%real
Gobierno Nacional	7	4	-47,7	30	38	21,6
Gobierno Regional	10	23	108,8	76	123	55,7
Gobiernos locales	18	14	-21,3	132	176	29,9
<b>Total</b>	<b>36</b>	<b>41</b>	<b>11,5</b>	<b>238</b>	<b>336</b>	<b>37,1</b>

1/ Información actualizada al 31 de octubre de 2016.

2/ Comprende la adquisición de activos no financieros

Fuente: MEF.

Elaboración: BCRP, Sucursal Arequipa. Departamento de Estudios Económicos.

- La **inversión** en octubre fue de S/ 41 millones, aumentando 14,8 por ciento respecto a igual mes de 2015, por mayor inversión en el Gobierno Regional; entre enero y octubre la inversión sumó S/ 334 millones, con un aumento de 39,9 por ciento, por mayor gasto en los tres niveles de gobierno.
- El **avance de la inversión pública**, en Moquegua, fue del 52,5 por ciento del PIM; el Gobierno Nacional tuvo un avance del 41,3 por ciento, mientras que el Gobierno Regional alcanzó el 52,9 por ciento y los gobiernos locales el 55,2 por ciento.

**GRAFICO N° 7**  
**MOQUEGUA: VARIACION DE LA INVERSION PÚBLICA**  
(Variación % real)

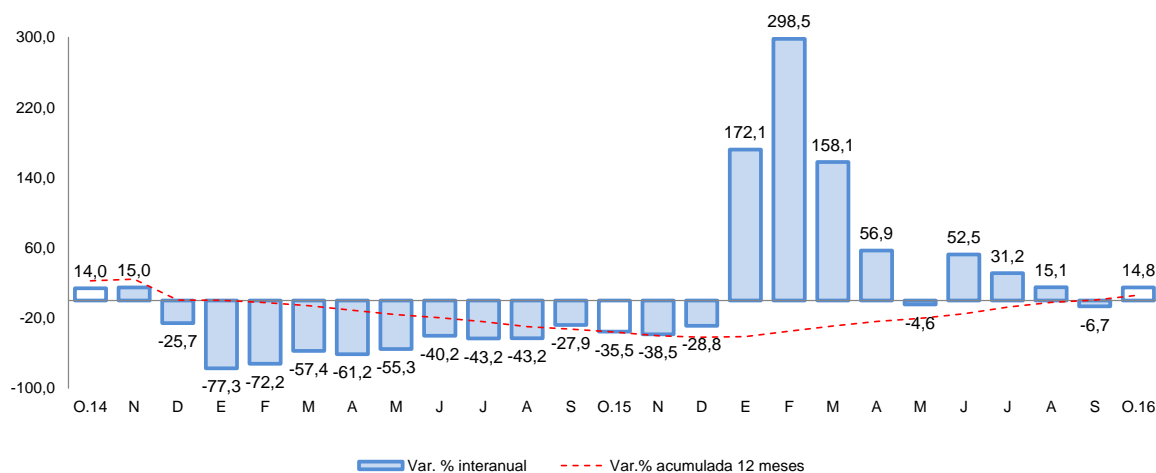

Fuente: MEF.

Elaboración: BCRP, Sucursal Arequipa, Departamento de Estudios Económicos.

- Entre los **principales proyectos** ejecutados por el Gobierno Nacional mencionamos: “Mejoramiento del Servicio de Agua del Sistema de Riego por Gravedad en CD Ilubaya y Canales Laterales Anexo de Ilubaya, Distrito Torata”, con una inversión de S/ 1,0 millones; “Instalación del Sistema de Infraestructura del Reservorio en Pusquia, Calacoa, Distrito San Cristóbal”, con S/ 986 mil; “Mejoramiento del Servicio Educativo del Centro Preuniversitario de la Universidad Nacional de Moquegua”, con S/ 905 mil y “Adecuación, Mejoramiento y Sustitución de Infraestructura y Equipamiento en la I.E. Simón Bolívar, Distrito de Moquegua”, con un gasto de S/ 309 mil.
- En el Gobierno Regional los principales proyectos fueron: “Ampliación y Mejoramiento del Hospital de Moquegua” con S/ 9,7 millones; “Mejoramiento y Rehabilitación Red Vial Departamental de la Ruta MO- 103, Tixani- Chojata, Distritos Mariscal Nieto y Sánchez Cerro”, con una inversión de S/ 2,9 millones; “Mejoramiento e Implementación de Infraestructura en Instituto Superior Tecnológico Mariátegui, Distrito Samegua”, con S/ 1,9 millones; “Mejoramiento del Servicio Educativo de la I.E. San Antonio, Distrito Moquegua, con S/ 1,6 millones y “Construcción de la Carretera San Cristóbal- Empalme a la Carretera Departamental MO- 104, Provincia Mariscal Nieto”, con S/ 501 mil.
- Los gobiernos locales invirtieron en: “Construcción de Pistas y Veredas en la Asociación de Vivienda Terminal Los Libertadores, Villa Terminal, Mi Vivienda y Villa Jerusalén del Centro Poblado Chen Chen, Distrito Moquegua”, con S/ 655 mil; “Mejoramiento de Servicio Educativo en I.E. 43121 Alcides Carrión, Anascapa, Distrito Ubinas”, con S/ 586 mil; “Instalación del Servicio de Educación Inicial N° 348 en el Centro Poblado San Antonio, Distrito de Moquegua”, con S/ 495 mil e “Instalación de los Servicios de Salud de Primer Nivel de Complejidad I, en el Centro Poblado Chen Chen, Distrito Moquegua”, con S/ 433 mil.



## **V. ANEXOS**



ANEXO 1

MOQUEGUA: PRODUCCION AGROPECUARIA 1/  
(Toneladas métricas)

PRODUCTOS	2015			2016									
	OCT	NOV	DIC	ENE	FEB	MAR	ABR	MAY	JUN	JUL	SET		OCT
<b>AGRICOLA</b>													<b>AGRICOLA</b>
Olivo	0	0	0	0	0	0	0	4	38	35	0	0	Olivo
Orégano	113	194	114	60	0	35	89	484	262	78	104	90	Orégano
Palto	0	0	12	119	354	713	705	780	911	964	360	305	Palto
Alfalfa	41 396	40 620	39 521	37 192	36 464	35 717	35 492	36 175	36 147	36 270	36 759	36 769	Alfalfa
Cebolla	0	70	30	34	148	2 158	61	0	160	56	8	0	Cebolla
Chirimoya	0	0	0	0	6	16	54	20	85	0	0	0	Chirimoya
Frijol grano seco	0	0	0	41	0	0	9	23	0	0	0	0	Frijol grano seco
Frijol vainita	13	11	28	28	19	23	23	25	13	29	18	25	Frijol vainita
Haba grano seco	24	19	0	0	0	0	73	96	9	0	3	10	Haba grano seco
Lima	0	0	0	6	20	56	86	64	135	115	32	5	Lima
Maiz amilaceo	0	1	6	6	3	16	356	347	95	14	0	1	Maiz amilaceo
Manzana	0	0	0	52	111	124	103	20	28	0	0	0	Manzana
Papa	57	130	208	530	975	1 386	1 346	950	390	439	185	0	Papa
Tuna	0	0	7	108	224	516	217	193	72	5	52	0	Tuna
Vid	0	0	0	137	652	2 053	1 181	827	501	1 149	0	0	Vid
<b>Otros Agrícolas</b>													<b>Otros Agrícolas</b>
Ají pprika	0	0	0	0	0	0	0	0	0	0	0	0	Aj pprika
Maiz amarillo duro	19	53	11	43	12	20	34	22	15	10	4	0	Maiz amarillo duro
Haba grano verde	0	17	27	11	49	125	81	28	12	7	0	4	Haba grano verde
Maiz Chala	0	0	125	311	0	263	486	371	879	1 366	0	242	Maiz Chala
Zapallo	0	0	55	22	22	212	68	0	0	0	0	53	Zapallo
<b>PECUARIO</b>													<b>PECUARIO</b>
Carne de ave	11	12	10	9	9	10	9	0	9	9	9	9	Carne de ave
Carne de ovino	7	7	8	8	10	8	8	0	6	7	7	7	Carne de ovino
Carne de porcino	51	45	53	51	55	55	56	0	57	62	54	53	Carne de porcino
Carne de vacuno	97	112	119	132	100	95	92	0	92	75	79	86	Carne de vacuno
Huevo	17	17	17	16	16	17	17	0	18	18	18	18	Huevo
Leche	1 323	1 320	1 361	1 358	1 309	1 332	1 320	0	1 342	1386	1 313	1 374	Leche
<b>Otros Pecuarios</b>													<b>Otros Pecuarios</b>
Carne de alpaca	7	8	8	8	15	10	11	0	15	15	14	14	Carne de alpaca
Carne de llama	6	6	6	5	9	9	9	0	10	10	9	9	Carne de llama
Carne de caprino	1	1	1	1	1	1	1	0	1	1	1	1	Carne de caprino
Lana	3	2	0	0	0	0	0	0	0	0	1	2	Lana
Fibra de alpaca	24	26	20	0	0	8	5	0	0	0	8	14	Fibra de alpaca
Fibra de llama	2	3	1	0	0	0	0	0	0	0	1	2	Fibra de llama

1/ Cifras Preliminares

Fuente: Gerencia Regional de Agricultura y Riego - Moquegua.

Elaboracin: BCRP - Sucursal Arequipa. Departamento de Estudios Econmicos.



ANEXO 2

**MOQUEGUA: EXTRACCION DE ESPECIES HIDROBIOLOGICAS 1/  
(Toneladas métricas)**

ESPECIES	2015			2016										
	OCT	NOV	DIC	ENE	FEB	MAR	ABR	MAY	JUN	JUL	AGO	SET	OCT	
<b>CHD 2/</b>	<b>1 584</b>	<b>1 066</b>	<b>1 793</b>	<b>2 373</b>	<b>1 830</b>	<b>1 104</b>	<b>876</b>	<b>1 153</b>	<b>3 665</b>	<b>4 830</b>	<b>1 757</b>	<b>2 000</b>	<b>1 244</b>	<b>CHD 2/</b>
1. Fresco	1 032	972	1 581	1 782	1 448	1 032	865	981	2 848	3 660	1 338	1 750	985	1. Fresco
2. Congelado	553	95	212	591	382	72	11	172	817	1 170	419	249	259	2. Congelado
<b>CHI 3/</b>	<b>502</b>	<b>0</b>	<b>0</b>	<b>0</b>	<b>0</b>	<b>0</b>	<b>4 174</b>	<b>19 204</b>	<b>18 337</b>	<b>0</b>	<b>474</b>	<b>0</b>	<b>0</b>	<b>CHI 3/</b>

1/ Cifras preliminares

2/ Consumo Humano Directo

3/ Consumo Humano Indirecto

Fuente: Gerencia Regional de la Producción - Moquegua

Elaboración: BCRP - Sucursal Arequipa. Departamento de Estudios Económicos.



**ANEXO 3**

**MOQUEGUA: PRODUCCION MINERA 1/**

PRODUCTOS	2015			2016										
	OCT	NOV	DIC	ENE	FEB	MAR	ABR	MAY	JUN	JUL	AGO	SET	OCT	
<b>MINERÍA METÁLICA</b>														<b>MINERÍA METÁLICA</b>
Cobre (TMF.)	16 742	15 301	15 706	14 849	14 102	14 160	13 895	15 782	14 030	16 160	12 922	14 387	15 115	Cobre (TMF.)
Oro (KGF.)	141	125	106	78	80	83	78	79	78	77	79	71	68	Oro (KGF.)
Plata (KGF.)	8 691	7 527	8 354	7 677	7 423	7 145	6 923	7 344	7 321	8 097	6 770	7 885	7 889	Plata (KGF.)
Molibdeno (TMF.)	421	442	381	348	345	318	307	319	309	413	224	249	369	Molibdeno (TMF.)

1/ Cifras preliminares

Fuente: Ministerio de Energía y Minas.

Elaboración: BCRP - Sucursal Arequipa. Departamento de Estudios Económicos.

ANEXO 4

MOQUEGUA: ÍNDICE DE PRODUCCIÓN MANUFACTURERA 1/  
(Base 1994=100,00)

DESCRIPCIÓN	2015			2016										
	OCT	NOV	DIC	ENE	FEB	MAR	ABR	MAY	JUN	JUL	AGO	SET	OCT	
<b>MANUFACTURA PRIMARIA</b>	<b>234,15</b>	<b>209,16</b>	<b>236,39</b>	<b>193,89</b>	<b>226,34</b>	<b>229,02</b>	<b>197,20</b>	<b>236,67</b>	<b>238,40</b>	<b>217,80</b>	<b>220,27</b>	<b>213,79</b>	<b>91,81</b>	<b>MANUFACTURA PRIMARIA</b>
Conservas y Congel. De Pescado	29,81	4,84	9,14	22,10	17,33	4,30	0,75	10,71	43,05	56,56	19,10	11,39	8,32	Conservas y Congel. De Pescado
Harina y Aceite de Pescado	1,31	0,00	0,00	0,00	0,00	0,00	10,14	56,82	56,90	0,00	0,00	0,00	0,00	Harina y Aceite de Pescado
Cobre Blister	529,89	445,01	495,36	406,32	494,70	483,67	392,35	546,84	495,17	449,17	504,79	454,45	42,37	Cobre Blister
Cátodos de Cobre	153,63	150,10	171,56	139,89	156,55	165,41	150,22	149,76	168,21	159,26	148,25	151,81	117,93	Cátodos de Cobre
Oro Refinado	102,86	102,86	96,00	123,43	157,71	137,14	137,14	102,86	96,00	123,43	0,00	0,00	164,57	Oro Refinado
Plata Refinada	107,88	85,87	113,38	81,47	88,07	99,08	99,07	78,17	104,58	55,05	0,00	126,59	132,10	Plata Refinada

1/ Cifras preliminares

Fuente: Empresas Industriales

Elaboración: BCRP.Sucursal Arequipa. Departamento de Estudios Económicos



**ANEXO 5**

**MOQUEGUA: EXPORTACIONES POR TIPO DE PRODUCTO 1/  
(Valor FOB - Millones de US\$)**

DESCRIPCIÓN	2015			2016										
	OCT	NOV	DIC	ENE	FEB	MAR	ABR	MAY	JUN	JUL	AGO	SET	OCT	
<b>PRODUCTOS TRADICIONALES</b>	<b>209,1</b>	<b>104,3</b>	<b>135,0</b>	<b>179,0</b>	<b>65,6</b>	<b>105,6</b>	<b>149,1</b>	<b>95,2</b>	<b>92,0</b>	<b>129,3</b>	<b>113,1</b>	<b>137,7</b>	<b>141,5</b>	<b>PRODUCTOS TRADICIONALES</b>
Pesqueros	13,5	3,2	1,9	3,9	0,3	0,0	1,4	0,9	3,4	5,9	1,8	4,6	1,8	Pesqueros
Mineros	195,6	101,1	133,1	175,0	65,2	105,6	147,8	94,3	88,6	123,4	111,3	133,1	139,7	Mineros
Petróleo y Derivados	0,0	0,0	0,0	0,0	0,0	0,0	0,0	0,0	0,0	0,0	0,0	0,0	0,0	Petróleo y Derivados
<b>PRODUCTOS NO TRADICIONALES</b>	<b>5,9</b>	<b>5,6</b>	<b>6,1</b>	<b>3,7</b>	<b>3,5</b>	<b>2,8</b>	<b>3,8</b>	<b>4,8</b>	<b>2,3</b>	<b>5,2</b>	<b>4,0</b>	<b>3,1</b>	<b>0,7</b>	<b>PRODUCTOS NO TRADICIONALES</b>
Agropecuarios	0,0	0,0	0,0	0,0	0,0	0,0	0,1	0,1	0,0	0,1	0,1	0,0	0,0	Agropecuarios
Pesqueros	1,0	0,9	0,5	0,6	1,2	0,9	0,6	1,0	1,0	1,7	1,3	0,7	0,4	Pesqueros
Textiles	0,0	0,0	0,0	0,0	0,0	0,0	0,0	0,0	0,0	0,0	0,0	0,0	0,0	Textiles
Maderas y Papeles	0,0	0,0	0,0	0,0	0,0	0,0	0,0	0,0	0,0	0,0	0,0	0,0	0,0	Maderas y Papeles
Quimicos	4,7	4,3	5,5	3,1	2,2	1,9	3,0	3,3	1,3	3,1	1,9	2,4	0,2	Quimicos
Mineral no Metálico	0,0	0,0	0,0	0,0	0,0	0,0	0,0	0,0	0,0	0,0	0,0	0,0	0,0	Mineral no Metálico
Siderurgicos	0,2	0,2	0,1	0,0	0,0	0,0	0,1	0,0	0,0	0,2	0,0	0,0	0,1	Siderurgicos
Metal Mecánico	0,0	0,0	0,0	0,0	0,0	0,0	0,0	0,0	0,0	0,0	0,0	0,0	0,0	Metal Mecánico
Otros	0,0	0,3	0,0	0,0	0,0	0,0	0,0	0,4	0,0	0,0	0,7	0,0	0,0	Otros
<b>TOTAL</b>	<b>215,0</b>	<b>109,9</b>	<b>141,1</b>	<b>182,6</b>	<b>69,0</b>	<b>108,4</b>	<b>152,9</b>	<b>99,9</b>	<b>94,3</b>	<b>134,5</b>	<b>117,1</b>	<b>140,8</b>	<b>142,2</b>	<b>TOTAL</b>

1/ Cifras preliminares

Fuente: SUNAT.

Elaboración: BCRP - Sucursal Arequipa. Departamento de Estudios Económicos.

ANEXO 6

**MOQUEGUA: ESTRUCTURA DE EXPORTACIONES POR PRINCIPALES PAÍSES DE DESTINO**  
(Valor FOB - Millones de US\$)

País	Principales Productos	% del Total	Valor FOB acumulado	Estructura % por país
<b>RP China</b>		<b>54,5</b>	<b>676,6</b>	<b>100,0%</b>
	Cátodos de cobre refinado		625,6	92,5%
	Minerales de Cobre y sus concentrados		21,8	3,2%
	Harina de pescado o de crustáceos		17,3	2,6%
	Minerales de molibdeno y sus concentrados		6,3	0,9%
	Otros		5,6	0,8%
<b>Italia</b>		<b>15,2</b>	<b>189,1</b>	<b>100,0%</b>
	Cátodos de cobre refinado		188,9	99,9%
	Otros		0,2	0,1%
<b>Brasil</b>		<b>10,8</b>	<b>134,3</b>	<b>100,0%</b>
	Cátodos de cobre refinado		134,1	99,8%
	Otros		0,2	0,2%
<b>China Taiwan</b>		<b>3,7</b>	<b>46,0</b>	<b>100,0%</b>
	Cátodos de cobre refinado		44,9	97,6%
	Otros		1,1	2,4%
<b>Chile</b>		<b>3,6</b>	<b>44,6</b>	<b>100,0%</b>
	Minerales de molibdeno y sus concentrados		22,9	51,4%
	Ácido sulfúrico		21,2	47,5%
	Otros		0,5	1,1%
<b>Estados Unidos</b>		<b>2,6</b>	<b>32,0</b>	<b>100,0%</b>
	Cátodos de cobre refinado		28,6	89,4%
	Otros		3,4	10,6%
<b>Países Bajos</b>		<b>1,8</b>	<b>22,8</b>	<b>100,0%</b>
	Minerales de molibdeno y sus concentrados		17,3	75,5%
	Otros		5,6	24,5%
<b>Otros</b>		<b>7,8</b>	<b>96,3</b>	
<b>Total</b>		<b>100,0</b>	<b>1241,8</b>	

Fuente: SUNAT

Elaboración: BCRP - Sucursal Arequipa. Departamento de Estudios Económicos.



## ANEXO 7

**MOQUEGUA: EXPORTACIONES POR PRINCIPALES PRODUCTOS**  
(Valor FOB - Millones de US\$)

Producto	Principales Países	% del Total	Valor FOB acumulado	Estructura % por país
<b>Cátodos de cobre refinado</b>		<b>84,2</b>	<b>1046,2</b>	<b>100,0%</b>
	RP China		625,6	59,8%
	Italia		188,9	18,1%
	Brasil		134,1	12,8%
	China taiwan		44,9	4,3%
	Estados Unidos		28,6	2,7%
	Otros		24,1	2,3%
<b>Minerales de molibdeno y sus concentrados</b>		<b>4,7</b>	<b>57,9</b>	<b>100,0%</b>
	Chile		22,9	39,6%
	Países Bajos		17,3	29,8%
	Otros		17,7	30,6%
<b>Minerales de Cobre y sus concentrados</b>		<b>2,7</b>	<b>33,0</b>	<b>100,0%</b>
	RP China		21,8	65,9%
	España		11,2	34,1%
	Otros		0,0	0,0%
<b>Harina de pescado o de crustáceos</b>		<b>1,8</b>	<b>22,9</b>	<b>100,0%</b>
	RP China		17,3	75,6%
	Japón		2,3	10,1%
	Otros		3,3	14,3%
<b>Ácido sulfúrico</b>		<b>1,8</b>	<b>22,4</b>	<b>100,0%</b>
	Chile		21,2	94,6%
	Estados Unidos		0,5	2,0%
	Otros		0,7	3,3%
<b>Oro en las demás formas en bruto</b>		<b>1,7</b>	<b>21,0</b>	<b>100,0%</b>
	Canadá		20,9	99,2%
	Otros		0,2	0,8%
<b>Otros</b>		<b>3,1</b>	<b>38,4</b>	
<b>TOTAL</b>		<b>100,0</b>	<b>1241,8</b>	

Fuente: SUNAT

Elaboración: BCRP - Sucursal Arequipa. Departamento de Estudios Económicos.





ANEXO 8

MOQUEGUA: IMPORTACIONES POR EL PUERTO DE ILO 1/  
(Valor FOB - Millones de US\$)

	2015			2016										
	OCT	NOV	DIC	ENE	FEB	MAR	ABR	MAY	JUN	JUL	AGO	SEP	OCT	
<b>I. BIENES DE CONSUMO</b>	<b>0,2</b>	<b>0,1</b>	<b>0,2</b>	<b>0,2</b>	<b>0,1</b>	<b>0,2</b>	<b>0,2</b>	<b>0,1</b>	<b>0,1</b>	<b>0,1</b>	<b>1,0</b>	<b>0,3</b>	<b>0,2</b>	<b>I. BIENES DE CONSUMO</b>
Bienes de Consumo no Duradero	0,0	0,0	0,0	0,0	0,0	0,0	0,0	0,0	0,0	0,0	0,0	0,0	0,0	Bienes de Consumo no Duradero
Bienes de Consumo Duradero	0,2	0,1	0,2	0,2	0,1	0,2	0,2	0,1	0,1	0,1	1,0	0,2	0,2	Bienes de Consumo Duradero
<b>II. INSUMOS</b>	<b>4,1</b>	<b>4,0</b>	<b>3,7</b>	<b>13,1</b>	<b>2,1</b>	<b>13,7</b>	<b>20,3</b>	<b>6,8</b>	<b>24,8</b>	<b>17,4</b>	<b>5,3</b>	<b>29,9</b>	<b>18,6</b>	<b>II. INSUMOS</b>
Combustibles, Lubricantes y Conexos	0,2	0,0	0,0	0,0	0,0	7,6	8,5	5,1	16,0	12,5	0,0	22,2	9,1	Combustibles, Lubricantes y Conexos
Materias Primas para la Agricultura	0,0	0,0	0,0	0,0	0,0	0,0	0,0	0,0	5,1	0,0	0,0	4,8	6,1	Materias Primas para la Agricultura
Materias Primas para la Industria	3,9	4,0	3,7	13,1	2,1	6,1	11,7	1,7	3,6	4,8	5,3	3,0	3,4	Materias Primas para la Industria
<b>III. BIENES DE CAPITAL Y MATERIALES DE CONSTRUCCIÓN</b>	<b>51,3</b>	<b>30,7</b>	<b>95,7</b>	<b>18,4</b>	<b>31,2</b>	<b>35,0</b>	<b>80,9</b>	<b>20,0</b>	<b>24,2</b>	<b>11,2</b>	<b>13,6</b>	<b>28,0</b>	<b>22,2</b>	<b>III. BIENES DE CAPITAL Y MATERIALES DE CONSTRUCCIÓN</b>
Materiales de Construcción	1,9	0,4	2,8	1,8	0,3	7,3	10,6	1,1	0,1	1,8	2,7	1,6	1,9	Materiales de Construcción
Bienes de Capital para la Agricultura	0,0	0,0	0,0	0,0	0,0	3,5	5,4	0,0	0,0	0,0	0,0	0,0	0,0	Bienes de Capital para la Agricultura
Bienes de Capital para la Industria	46,0	27,5	87,0	6,7	26,4	11,8	36,1	5,3	1,9	1,4	2,7	15,7	14,7	Bienes de Capital para la Industria
Equipos de Transporte	3,3	2,8	5,9	9,9	4,5	12,4	28,8	13,6	22,2	8,0	8,2	10,6	5,6	Equipos de Transporte
<b>TOTAL</b>	<b>55,6</b>	<b>34,8</b>	<b>99,6</b>	<b>31,7</b>	<b>33,5</b>	<b>48,9</b>	<b>101,4</b>	<b>26,9</b>	<b>49,1</b>	<b>28,7</b>	<b>19,9</b>	<b>58,2</b>	<b>41,0</b>	<b>TOTAL</b>

1/ Cifras preliminares

Fuente: SUNAT.

Elaboración: BCRP - Sucursal Arequipa. Departamento de Estudios Económicos.



## ANEXO 9

**MOQUEGUA: ESTRUCTURA DE IMPORTACIONES POR PRINCIPALES PAÍSES DE DESTINO**  
(Valor FOB - Millones de US\$)

País	Principales Productos	% del Total	Valor FOB acumulado	Estructura % por país
<b>Estados Unidos</b>		<b>54,3</b>	<b>238,3</b>	<b>100,0%</b>
	Diesel B5, con un contenido de azufre <= 50 ppm		53,0	22,2%
	Volquetes automotores		37,0	15,5%
	Máquinas cuya superestructura pueda girar 360°		19,4	8,1%
	Los demás aceites de petróleo o de mineral bituminoso		12,5	5,3%
	Las demás construcciones y sus partes de hierro		12,0	5,1%
	Máquinas de perforación autopropulsadas		8,9	3,7%
	Otros		95,4	40,0%
<b>Japón</b>		<b>7,4</b>	<b>32,5</b>	<b>100,0%</b>
	Los demás neumáticos nuevos de caucho		32,4	99,6%
	Otros		0,1	0,4%
<b>Letonia</b>		<b>6,9</b>	<b>30,4</b>	<b>100,0%</b>
	Abonos con nitrógeno inferior o igual a 34.5%		16,0	52,8%
	Los demás abonos minerales o químicos nitrogenados.		14,3	47,2%
	Otros		0,0	0,0%
<b>España</b>		<b>6,2</b>	<b>27,1</b>	<b>100,0%</b>
	Las demás partes de turbinas de gas		15,4	57,0%
	Máquina de potencia > a 10000 kVA		3,9	14,2%
	Partes transformadores eléctricos		2,8	10,2%
	Otros		5,0	18,5%
<b>Alemania Occidental Republica</b>		<b>4,9</b>	<b>21,5</b>	<b>100,0%</b>
	Demás partes destinadas a las máquinas (grúas)		16,2	75,3%
	Paneles, cuadros, consolas y similares.		1,7	7,9%
	Otros		3,6	16,8%
<b>Perú</b>		<b>4,3</b>	<b>19,0</b>	<b>100,0%</b>
	Volquetes automotores		16,5	86,8%
	Otros		2,5	13,2%
<b>Canadá</b>		<b>3,3</b>	<b>14,3</b>	<b>100,0%</b>
	Los demás trigos		13,0	90,7%
	Otros		1,3	9,3%
<b>Otros</b>		<b>12,8</b>	<b>56,1</b>	
<b>Total</b>		<b>100,0</b>	<b>439,2</b>	

Fuente: SUNAT

Elaboración: BCRP - Sucursal Arequipa. Departamento de Estudios Económicos.



ANEXO 10

**MOQUEGUA: IMPORTACIONES POR PRINCIPALES PRODUCTOS**  
(Valor FOB - Millones de US\$)

Producto	Principales Países	% del Total	Valor FOB acumulado	Estructura % por país
<b>Los demás neumáticos nuevos de caucho</b>		<b>13,1</b>	<b>57,5</b>	<b>100,0%</b>
	Japon		32,4	56,4%
	Francia		12,5	21,7%
	Países Bajos		6,4	11,0%
	Otros		6,3	10,9%
<b>Volquetes automotores</b>		<b>12,2</b>	<b>53,6</b>	<b>100,0%</b>
	Estados Unidos		37,0	69,2%
	Peru		16,5	30,8%
	Otros		0,0	0,0%
<b>Diesel B5, con un contenido de azufre &lt;= 50 ppm</b>		<b>12,1</b>	<b>53,0</b>	<b>100,0%</b>
	Estados Unidos		53,0	100,0%
	Otros		0,0	0,0%
<b>Las demás partes destinadas a las máquinas (grúas)</b>		<b>5,8</b>	<b>25,6</b>	<b>100,0%</b>
	Alemania Occidental Republica		16,2	63,2%
	Estados Unidos		8,5	33,1%
	Otros		1,0	3,7%
<b>Máquinas cuya superestructura pueda girar 360°</b>		<b>4,4</b>	<b>19,4</b>	<b>100,0%</b>
	Estados Unidos		19,4	100,0%
	Otros		0,0	0,0%
<b>Abonos con nitrógeno inferior o igual a 34.5%</b>		<b>3,6</b>	<b>16,0</b>	<b>100,0%</b>
	Letonia		16,0	100,0%
	Otros		0,0	0,0%
<b>Los demás trigos</b>		<b>3,6</b>	<b>15,6</b>	<b>100,0%</b>
	Canadá		13,0	83,0%
	Otros		2,7	17,0%
<b>Otros</b>		<b>45,2</b>	<b>198,5</b>	
<b>TOTAL</b>		<b>100,0</b>	<b>439,2</b>	

Fuente: SUNAT

Elaboración: BCRP - Sucursal Arequipa. Departamento de Estudios Económicos.



**ANEXO 11**

**MOQUEGUA: INGRESOS CORRIENTES DEL GOBIERNO CENTRAL**

(Millones de soles)

	2015			2016										
	OCT	NOV	DIC	ENE	FEB	MAR	ABR	MAY	JUN	JUL	AGO	SET	OCT	
<b>I. INGRESOS TRIBUTARIOS</b>	<b>42</b>	<b>22</b>	<b>78</b>	<b>30</b>	<b>34</b>	<b>37</b>	<b>74</b>	<b>42</b>	<b>54</b>	<b>21</b>	<b>28</b>	<b>55</b>	<b>58</b>	<b>I. INGRESOS TRIBUTARIOS</b>
<b>1. Impuesto a los Ingresos</b>	<b>3</b>	<b>3</b>	<b>3</b>	<b>4</b>	<b>3</b>	<b>4</b>	<b>7</b>	<b>4</b>	<b>3</b>	<b>3</b>	<b>3</b>	<b>3</b>	<b>3</b>	<b>1. Impuesto a los ingresos</b>
- Personas Naturales	1	1	1	2	1	1	1	1	1	1	1	1	1	- Personas naturales
- Personas Jurídicas	2	2	2	2	1	2	2	2	2	2	2	2	2	- Personas jurídicas
- Regularizaciones	0	0	0	0	0	1	4	1	0	0	0	0	0	- Regularizaciones
<b>2. Impuesto a la Importación</b>	<b>0</b>	<b>0</b>	<b>0</b>	<b>0</b>	<b>0</b>	<b>0</b>	<b>0</b>	<b>0</b>	<b>0</b>	<b>0</b>	<b>0</b>	<b>0</b>	<b>0</b>	<b>2. Impuesto a la importación</b>
<b>3. Impuesto General a las Ventas</b>	<b>38</b>	<b>17</b>	<b>74</b>	<b>25</b>	<b>30</b>	<b>33</b>	<b>61</b>	<b>32</b>	<b>38</b>	<b>13</b>	<b>20</b>	<b>40</b>	<b>42</b>	<b>3. Impuesto general a las ventas</b>
- Operaciones Internas	4	4	5	6	4	4	4	5	4	3	4	3	3	- Operaciones internas
- Operaciones Externas	34	13	69	19	26	29	57	27	34	10	16	37	39	- Operaciones externas
<b>4. Impuesto Selectivo al Consumo</b>	<b>0</b>	<b>1</b>	<b>0</b>	<b>0</b>	<b>0</b>	<b>0</b>	<b>5</b>	<b>1</b>	<b>12</b>	<b>4</b>	<b>4</b>	<b>11</b>	<b>13</b>	<b>4. Impuesto selectivo al consumo</b>
<b>5. Otros Ingresos Tributarios</b>	<b>1</b>	<b>1</b>	<b>1</b>	<b>1</b>	<b>1</b>	<b>1</b>	<b>1</b>	<b>0</b>	<b>1</b>	<b>1</b>	<b>1</b>	<b>1</b>	<b>1</b>	<b>5. Otros ingresos tributarios</b>
<b>II. INGR. NO TRIBUTARIOS</b>	<b>1</b>	<b>0</b>	<b>1</b>	<b>0</b>	<b>0</b>	<b>0</b>	<b>0</b>	<b>0</b>	<b>0</b>	<b>0</b>	<b>0</b>	<b>0</b>	<b>0</b>	<b>II. INGR. NO TRIBUTARIOS</b>
<b>INGRESOS CORRIENTES (I+II)</b>	<b>43</b>	<b>22</b>	<b>79</b>	<b>30</b>	<b>34</b>	<b>38</b>	<b>74</b>	<b>42</b>	<b>54</b>	<b>21</b>	<b>28</b>	<b>55</b>	<b>58</b>	<b>INGRESOS CORRIENTES (I+II)</b>

Fuente: SUNAT.

Elaboración: BCRP.Sucursal Arequipa. Departamento de Estudios Económicos

ANEXO 12

MOQUEGUA: EJECUCIÓN DE GASTOS DEL GOBIERNO NACIONAL  
(Millones de soles)

	2015			2016										
	OCT	NOV	DIC	ENE	FEB	MAR	ABR	MAY	JUN	JUL	AGO	SET	OCT	
<b>GASTOS NO FINANCIEROS</b>	<b>23</b>	<b>18</b>	<b>42</b>	<b>17</b>	<b>19</b>	<b>27</b>	<b>21</b>	<b>23</b>	<b>21</b>	<b>31</b>	<b>18</b>	<b>19</b>	<b>21</b>	<b>GASTOS NO FINANCIEROS</b>
<b>A. GASTOS CORRIENTES</b>	<b>15</b>	<b>16</b>	<b>32</b>	<b>17</b>	<b>17</b>	<b>18</b>	<b>18</b>	<b>16</b>	<b>17</b>	<b>28</b>	<b>16</b>	<b>16</b>	<b>17</b>	<b>A. GASTOS CORRIENTES</b>
1. Remuneraciones	8	8	9	9	10	8	8	8	8	12	8	8	8	1. Remuneraciones
2. Bienes y servicios	3	4	7	1	2	4	3	3	4	4	3	4	4	2. Bienes y servicios
3. Transferencias 1/	4	4	16	7	5	6	6	4	5	12	5	4	5	3. Transferencias 1/
<b>B. GASTOS DE CAPITAL</b>	<b>7</b>	<b>2</b>	<b>10</b>	<b>0</b>	<b>2</b>	<b>9</b>	<b>3</b>	<b>6</b>	<b>4</b>	<b>3</b>	<b>2</b>	<b>3</b>	<b>4</b>	<b>B. GASTOS DE CAPITAL</b>
1. Formación bruta de capital	7	2	8	0	2	9	2	6	4	3	2	3	4	1. Formación bruta de capital
2. Otros gastos de capital 2/	1	0	2	0	0	0	1	0	0	0	0	0	0	2. Otros gastos de capital 2/

1/ Incluye el pago de pensiones, donaciones, transferencias y otros gastos corrientes.

2/ Incluye donaciones y transferencias.

3/ Información actualizada al 31 de octubre de 2016

Fuente: MEF

Elaboración: BCRP.Sucursal Arequipa. Departamento de Estudios Económicos



**ANEXO 13**

**MOQUEGUA: GASTOS NO FINANCIEROS DEL GOBIERNO REGIONAL**  
(Millones de soles)

	2015			2016										
	OCT	NOV	DIC	ENE	FEB	MAR	ABR	MAY	JUN	JUL	AGO	SET	OCT	
<b>GASTOS NO FINANCIEROS</b>	<b>31</b>	<b>32</b>	<b>90</b>	<b>19</b>	<b>23</b>	<b>26</b>	<b>31</b>	<b>28</b>	<b>36</b>	<b>44</b>	<b>39</b>	<b>37</b>	<b>42</b>	<b>GASTOS NO FINANCIEROS</b>
<b>A. GASTOS CORRIENTES</b>	<b>20</b>	<b>21</b>	<b>33</b>	<b>17</b>	<b>17</b>	<b>19</b>	<b>21</b>	<b>19</b>	<b>21</b>	<b>24</b>	<b>23</b>	<b>21</b>	<b>19</b>	<b>A. GASTOS CORRIENTES</b>
1. Remuneraciones	13	13	17	14	12	13	13	13	13	15	13	14	13	1. Remuneraciones
2. Bienes y servicios	7	7	13	2	4	5	7	5	6	7	7	5	5	2. Bienes y servicios
3. Transferencias 1/	1	1	3	1	1	1	1	1	2	2	3	2	1	3. Transferencias 1/
<b>B. GASTOS DE CAPITAL</b>	<b>10</b>	<b>12</b>	<b>57</b>	<b>2</b>	<b>6</b>	<b>7</b>	<b>10</b>	<b>9</b>	<b>15</b>	<b>20</b>	<b>16</b>	<b>16</b>	<b>23</b>	<b>B. GASTOS DE CAPITAL</b>
1. Formación bruta de capital	10	12	57	2	6	7	10	9	15	20	16	16	23	1. Formación bruta de capital
2. Otros gastos de capital 2/	0	0	0	0	0	0	0	0	0	0	0	0	0	2. Otros gastos de capital 2/

1/ Incluye el pago de pensiones, donaciones, transferencias y otros gastos corrientes.

2/ Incluye donaciones y transferencias.

3/ Información actualizada al 31 de octubre de 2016

Fuente: MEF

Elaboración: BCRP.Sucursal Arequipa. Departamento de Estudios Económicos

ANEXO 14

MOQUEGUA: GASTOS NO FINANCIEROS DE LOS GOBIERNOS LOCALES  
(Millones de soles)

	2015			2016										
	OCT	NOV	DIC	ENE	FEB	MAR	ABR	MAY	JUN	JUL	AGO	SET	OCT	
<b>GASTOS NO FINANCIEROS</b>	<b>29</b>	<b>39</b>	<b>68</b>	<b>7</b>	<b>34</b>	<b>37</b>	<b>30</b>	<b>18</b>	<b>36</b>	<b>46</b>	<b>30</b>	<b>30</b>	<b>27</b>	<b>GASTOS NO FINANCIEROS</b>
<b>A. GASTOS CORRIENTES</b>	<b>12</b>	<b>14</b>	<b>27</b>	<b>5</b>	<b>10</b>	<b>13</b>	<b>12</b>	<b>13</b>	<b>13</b>	<b>15</b>	<b>12</b>	<b>12</b>	<b>13</b>	<b>A. GASTOS CORRIENTES</b>
1. Remuneraciones	3	4	6	3	3	3	3	3	3	5	3	3	3	1. Remuneraciones
2. Bienes y servicios	8	8	20	2	6	9	9	9	9	9	9	9	9	2. Bienes y servicios
3. Transferencias 1/	0	3	1	0	0	1	0	0	1	1	0	0	1	3. Transferencias 1/
<b>B. GASTOS DE CAPITAL</b>	<b>18</b>	<b>25</b>	<b>41</b>	<b>2</b>	<b>24</b>	<b>23</b>	<b>17</b>	<b>5</b>	<b>23</b>	<b>31</b>	<b>18</b>	<b>18</b>	<b>14</b>	<b>B. GASTOS DE CAPITAL</b>
1. Formación bruta de capital	17	25	41	2	24	22	17	5	23	31	18	18	14	1. Formación bruta de capital
2. Otros gastos de capital 2/	0	0	0	0	0	1	0	0	0	0	0	0	0	2. Otros gastos de capital 2/

1/ Incluye el pago de pensiones, donaciones, transferencias y otros gastos corrientes.

2/ Incluye donaciones y transferencias.

3/ Información actualizada al 31 de octubre de 2016

Fuente: MEF

Elaboración: BCRP.Sucursal Arequipa. Departamento de Estudios Económicos



**ANEXO 15**

**MOQUEGUA: CRÉDITOS**  
(Saldo en millones de soles)

ENTIDADES FINANCIERAS	2015			2016										
	OCT	NOV	DIC	ENE	FEB	MAR	ABR	MAY	JUN	JUL	AGO	SET	OCT	
<b>I. BANCO DE LA NACIÓN</b>	33	33	33	33	33	34	34	34	35	34	35	35	35	<b>I. BANCO DE LA NACIÓN</b>
<b>II. AGROBANCO</b>	0	0	0	0	0	0	0	0	6	6	6	6	6	<b>II. AGROBANCO</b>
<b>III. BANCA MÚLTIPLE</b>	413	417	656	657	657	625	624	628	593	596	598	578	581	<b>III. BANCA MÚLTIPLE</b>
<b>IV. INST.NO BANCARIAS</b>	268	271	275	274	277	279	282	285	286	289	293	297	302	<b>IV. INST.NO BANCARIAS</b>
Empresas Financieras	56	57	58	58	58	59	60	61	61	62	63	64	64	Empresas Financieras
Cajas Municipales	212	214	217	216	218	220	222	225	225	227	230	233	238	Cajas Municipales
<b>TOTAL</b>	<b>715</b>	<b>721</b>	<b>964</b>	<b>964</b>	<b>968</b>	<b>938</b>	<b>946</b>	<b>953</b>	<b>920</b>	<b>925</b>	<b>931</b>	<b>916</b>	<b>924</b>	<b>TOTAL</b>
Moneda Nacional	629	636	884	882	887	862	871	883	856	862	867	851	860	Moneda Nacional
Moneda Extranjera	86	85	80	82	81	77	75	70	63	63	64	65	63	Moneda Extranjera

Fuente: SBS y AFP

Elaboración: BCRP.Sucursal Arequipa. Departamento de Estudios Económicos



ANEXO 16

**MOQUEGUA: DEPOSITOS**  
(Saldo en millones de soles)

ENTIDADES FINANCIERAS	2015			2016										
	OCT	NOV	DIC	ENE	FEB	MAR	ABR	MAY	JUN	JUL	AGO	SET	OCT	
I. BANCO DE LA NACIÓN	163	162	166	186	195	192	165	160	158	160	189	182	165	I. BANCO DE LA NACIÓN
II. BANCA MÚLTIPLE	494	504	529	524	551	580	600	568	589	604	620	576	650	II. BANCA MÚLTIPLE
III. INSTIT. NO BANCARIAS	157	157	158	158	159	157	160	165	167	164	162	164	164	III. INSTIT. NO BANCARIAS
Empresas Financieras	8	8	8	8	8	8	9	9	9	9	10	10	10	Empresas Financieras
Cajas Municipales	148	149	151	149	150	149	151	156	158	155	152	153	154	Cajas Municipales
<b>TOTAL</b>	<b>814</b>	<b>823</b>	<b>853</b>	<b>867</b>	<b>905</b>	<b>929</b>	<b>924</b>	<b>892</b>	<b>913</b>	<b>928</b>	<b>971</b>	<b>922</b>	<b>979</b>	<b>TOTAL</b>
Moneda Nacional	618	612	640	661	693	728	688	681	685	693	735	712	693	Moneda Nacional
Moneda Extranjera	196	211	213	206	212	201	236	211	229	236	236	210	286	Moneda Extranjera

Fuente: SBS y AFP

Elaboración: BCRP.Sucursal Arequipa. Departamento de Estudios Económicos



**ANEXO 17**

**MOQUEGUA: TASA DE MOROSIDAD 1/  
(En Porcentajes)**

ENTIDADES FINANCIERAS	2015				2016									ENTIDADES FINANCIERAS
	SET	OCT	NOV	DIC	ENE	FEB	MAR	ABR	MAY	JUN	JUL	AGO	SET	
<b>I. BANCO DE LA NACIÓN</b>	1,0	0,9	1,0	0,9	0,9	0,9	1,1	1,1	1,1	1,2	1,3	1,3	1,2	<b>I. BANCO DE LA NACIÓN</b>
<b>II. AGROBANCO</b>	0,0	0,0	0,0	0,0	0,0	0,0	0,0	0,0	14,9	12,9	15,7	16,4	15,7	<b>II. AGROBANCO</b>
<b>III. BANCA MULTIPLE</b>	4,0	4,3	4,0	2,4	2,5	2,6	2,9	3,0	3,0	3,2	3,1	3,5	3,6	<b>III. BANCA MULTIPLE</b>
<b>IV. INSTIT. NO BANCARIAS</b>														<b>IV. INSTIT. NO BANCARIAS</b>
Empresas Financieras	4,9	5,1	4,7	4,3	4,1	4,0	3,9	3,6	3,8	3,9	3,9	4,3	4,4	Empresas Financieras
Cajas Municipales	6,3	5,9	6,0	5,1	5,4	5,8	5,6	5,6	5,8	4,5	4,7	4,9	4,8	Cajas Municipales
Edpymes	13,4	14,9	15,1	11,3	12,4	13,2	13,7	12,0	15,1	7,8	3,4	8,1	11,6	Edpymes
<b>TOTAL</b>	<b>4,6</b>	<b>4,7</b>	<b>4,5</b>	<b>3,1</b>	<b>3,2</b>	<b>3,4</b>	<b>3,6</b>	<b>3,7</b>	<b>3,7</b>	<b>3,6</b>	<b>3,6</b>	<b>3,9</b>	<b>3,9</b>	<b>TOTAL</b>

1/ Cifras Preliminares

Fuente: SBS y AFP

Elaboración: BCRP.Sucursal Arequipa. Departamento de Estudios Económicos