

**BANCO CENTRAL DE RESERVA DEL PERÚ**  
**SUCURSAL AREQUIPA**



**MOQUEGUA: Síntesis de Actividad Económica**  
**Setiembre 2016<sup>1</sup>**

**Departamento de Estudios Económicos**

---

<sup>1</sup> En el presente informe participaron: Lizzie Jugo, Judith Reátegui y Nilda Cabrera.

## ÍNDICE

*Página*

<b>RESUMEN EJECUTIVO .....</b>	<b>3</b>
<b>I. ACTIVIDAD PRODUCTIVA .....</b>	<b>5</b>
1. Actividad primaria .....	5
1.1 Sector agropecuario .....	5
1.2 Sector pesca .....	7
1.3 Sector minería .....	8
2. Otros indicadores sectoriales .....	8
2.1 Sector manufactura .....	9
2.2 Arribos a los establecimientos de hospedaje.....	9
<b>II. SECTOR EXTERNO .....</b>	<b>10</b>
1. Exportaciones .....	10
<b>III. CRÉDITO Y DEPÓSITOS.....</b>	<b>11</b>
1. Crédito .....	11
2. Depósitos.....	11
<b>IV. EJECUCION DEL PRESUPUESTO DE GASTOS DEL GOBIERNO GENERAL.....</b>	<b>14</b>
1. Ejecución del gasto corriente no financiero.....	14
2. Ejecución del Gasto de Capital .....	15
<b>V. ANEXOS .....</b>	<b>17</b>



## RESUMEN EJECUTIVO

---

### Principales hechos de importancia

- En el mes de setiembre, los sectores **agropecuario**, **pesquero** y **minero** registraron una contracción de 4,1 por ciento, 30,1 por ciento y 12,6 por ciento respectivamente, en comparación al mismo mes del año 2015.
- En otros **indicadores económicos**, el **sector manufacturero** reportó una variación positiva de 30,9 por ciento, debido al incremento en la producción de minerales, contrarrestado por el comportamiento de la actividad pesquera. El **crédito** creció en 28,3 por ciento y los **depósitos** lo hicieron en 12,2 por ciento; mientras que la **tasa de morosidad** en el mes de agosto fue de 3,9 por ciento. El **gasto de capital** registró una contracción de 8,7 por ciento.

### Actividad primaria

- En el periodo interanual, el **sector agropecuario** registró una contracción de 4,1 por ciento con relación a similar mes del año anterior, debido al menor dinamismo registrado en el **subsector agrícola** (-7,1 por ciento) contrarrestado por el crecimiento del **subsector pecuario** (5,1 por ciento). El primero se explicó por la menor producción de cultivos dirigidos al mercado interno (-14,4 por ciento) debido a una disminución en la producción de alfalfa (-12,8 por ciento) y papa (-24,4 por ciento), contrarrestada por la mayor producción de productos orientados al mercado externo (26,7 por ciento) debido a un aumento en la producción de palta (571,7 por ciento); mientras que en el segundo se debió a la mayor producción de carne porcino (14,1 por ciento), huevos (0,7 por ciento) y leche (0,8 por ciento). En lo que va del año, la producción agropecuaria se redujo 13,2 por ciento, debido al resultado negativo del sub-sector agrícola (-16,6 por ciento), atenuado por el crecimiento del subsector pecuario (4,0 por ciento).
- El **sector pesca** se contrajo en 30,1 por ciento, en relación al mismo mes del 2015, debido a la menor extracción de especies para el consumo directo (-0,9 por ciento), relacionada a su línea de congelado (-59,2 por ciento), contrarrestado por el incremento en su línea de fresco (24,5 por ciento). En lo que va del año, la actividad pesquera registró una contracción de 14,2 por ciento, ante la menor extracción de anchoveta para el consumo humano indirecto (-50,6 por ciento), contrarrestado parcialmente por la mayor extracción de especies para el consumo humano directo (56,2 por ciento) en su línea de fresco (86,4 por ciento).
- El **sector minero**, en el período interanual, experimentó una contracción de 12,6 por ciento, explicado por el menor volumen de producción de todos los minerales, principalmente de cobre (-2,4 por ciento) y molibdeno (-41,4 por ciento). Entre enero y setiembre, el sector acumuló un indicador negativo de 6,4 por ciento, debido a la menor producción de todos los minerales, principalmente de cobre (-3,8 por ciento), molibdeno (-11,0 por ciento) y oro (-42,4 por ciento).

### Otros indicadores de actividad económica

- El **sector manufactura**, registró una variación positiva de 30,9 por ciento en el mes de setiembre, determinado por la mayor producción de minerales, especialmente el cobre tanto en blíster como en cátodos y en menor medida de plata refinada; contrarrestada por el menor dinamismo del rubro pesquero, por la menor producción de harina y aceite de pescado.
- En el mes de análisis, los **créditos** y **depósitos** tuvieron una evolución positiva de 28,3 por ciento y 12,2 por ciento, respectivamente; al compararlos con similar mes del año anterior. La **morosidad** en el mes de agosto fue de 3,9 por ciento.

- Los **gastos de capital** en Moquegua, equivalentes a S/ 37 millones, registraron una variación negativa de 8,7 por ciento en el mes de setiembre, en términos reales, debido a menores gastos realizados por el Gobierno Nacional y los gobiernos locales. En el periodo acumulado, el gasto acumulado registró un crecimiento de 41,5 por ciento, en relación a igual período del año 2015.

**CUADRO N° 1**  
**MOQUEGUA: OTROS INDICADORES DE ACTIVIDAD ECONOMICA**  
(Variación % respecto a similar mes del año anterior)

	Abr. 16	May. 16	Jun.16	Jul.16	Ago.16	Set.16
Producción industrial 1/	▼ -15,4	▲ 0,1	▲ 0,1	▼ -5,5	▼ -1,0	▲ 30,9
Arribos a establecimientos de hospedaje	▲ 10,2	▲ 26,5	▲ 14,6	▲ 12,8	▲ 17,0	.-.
Crédito total 2/	▲ 40,4	▲ 38,8	▲ 32,4	▲ 32,7	▲ 31,6	▲ 28,3
Depósitos2/	▲ 10,6	▲ 0,5	▲ 8,4	▲ 8,9	▲ 17,8	▲ 12,2
Gasto Público1/	▲ 33,2	▲ 3,1	▲ 29,1	▲ 20,5	▲ 8,8	▼ -1,6
Inversión Pública 1/	▲ 56,9	▼ -4,6	▲ 56,5	▲ 31,2	▲ 15,1	▼ -6,7

1/ En términos reales.

2/ En términos nominales.

Fuentes: BCRP – Sucursal Arequipa, SBS, MTPE y MEF.

Elaboración: BCRP, Sucursal Arequipa, Departamento de Estudios Económicos

## I. ACTIVIDAD PRODUCTIVA

### 1. Actividad primaria

#### 1.1 Sector agropecuario

- En el mes de setiembre, el **sector agropecuario** se contrajo 4,1 por ciento en el período interanual, debido a la menor producción del subsector agrícola (-7,1 por ciento) ante menores cosechas orientadas al mercado interno; mientras que el subsector pecuario registró un crecimiento de 5,1 por ciento. En lo que va del año, la producción agropecuaria se redujo 13,2 por ciento, ante la menor producción del subsector agrícola (-16,6 por ciento), empero contrarrestado parcialmente por la expansión del subsector pecuario (4,0 por ciento).

**CUADRO N° 2**  
**MOQUEGUA: SECTOR AGROPECUARIO 1/**  
(Miles de toneladas)

Subsectores	Estructura Porcentual 2014 2/	Setiembre				Enero - Setiembre			
		2015	2016	Var.%	Contribución al crecimiento	2015	2016	Var.%	Contribución al crecimiento
<b>AGRÍCOLA</b>	<b>81,5</b>			<b>-7,1</b>	<b>-5,3</b>			<b>-16,6</b>	<b>-13,8</b>
Orientada al mercado externo y agroindustria 2/	20,3			26,7	2,6			7,2	1,5
Olivo	0,8	0,0	0,0	-	-	0,2	0,1	-61,9	-0,3
Orégano	8,2	0,1	0,1	-16,4	-1,3	1,2	1,2	-1,6	-0,1
Palta	5,7	0,1	0,4	571,7	4,7	5,4	5,3	-2,0	-0,1
Vid	5,4	0,0	0,0	-100,0	-0,7	5,2	6,6	27,9	2,1
Orientada al mercado interno 2/	61,2			-12,0	-7,9			-24,3	-15,3
Alfalfa	51,8	42,2	36,8	-12,8	-8,2	457,3	326,9	-28,5	-15,2
Cebolla	0,8	0,0	0,0	-	-	2,2	2,6	18,9	0,2
Chirimoya	0,2	0,0	0,0	-	-	0,2	0,2	-2,5	0,0
Frijol grano seco	0,4	0,0	0,0	-	-	0,2	0,1	-68,3	-0,3
Frijol vainita	0,2	0,0	0,0	112,2	0,1	0,2	0,2	1,5	0,0
Haba grano seco	0,2	0,0	0,0	-	-	0,2	0,2	-10,5	0,0
Lima	0,5	0,0	0,0	-	-	0,7	0,6	-11,4	0,0
Maíz amiláceo	0,8	0,0	0,0	-	-	0,8	0,8	5,1	0,0
Manzana	0,3	0,0	0,0	-	-	0,5	0,4	-7,9	0,0
Papa	2,9	0,2	0,2	-24,4	-0,4	6,3	6,3	-0,8	0,0
Tuna	0,8	0,0	0,1	-	-	1,4	1,4	5,7	0,0
<b>PECUARIO</b>	<b>18,5</b>			<b>5,1</b>	<b>1,2</b>			<b>4,0</b>	<b>0,7</b>
Carne de ave 4/	0,4	0,0	0,0	-20,5	-0,1	0,1	0,1	-13,2	0,0
Carne de ovino 4/	0,3	0,0	0,0	6,5	0,0	0,1	0,1	4,9	0,0
Carne de porcino 4/	1,6	0,0	0,1	14,1	0,3	0,4	0,5	19,7	0,3
Carne de vacuno 4/	3,6	0,1	0,1	-9,8	-0,5	0,9	0,8	-2,9	-0,1
Huevos	0,5	0,0	0,0	0,7	0,0	0,2	0,2	-4,2	0,0
Leche	10,9	1,3	1,3	0,8	0,1	11,9	12,1	1,6	0,2
<b>SECTOR AGROPECUARIO</b>	<b>100,0</b>			<b>-4,1</b>	<b>-4,1</b>			<b>-13,2</b>	<b>-13,2</b>

1/ Cifras preliminares.

2/ A precios de 2007

3/ En base a la estructura de similar período de 2014

4/ Peso Neto.

Fuente: Gerencia Regional de Agricultura y Riego-Moquegua

Elaboración: BCRP - Sucursal Arequipa. Departamento de Estudios Económicos

- La contracción del **subsector agrícola** se explicó por la menor producción orientada al mercado interno (-12,0 por ciento); mientras que se registró un crecimiento en la producción de cultivos orientados al mercado externo y agroindustria (26,7 por ciento). El primer caso se debió a la menor producción de alfalfa (-12,8 por ciento) y papa (-24,4 por ciento); en tanto que el crecimiento del segundo se debió a la mayor producción de palta (571,7 por ciento). En



lo que va del año, el sector agropecuario registró un descenso debido a menores áreas cosechadas de cultivos orientados al mercado interno (-24,3 por ciento) como alfalfa (-28,5 por ciento), lima (-11,4 por ciento), papa (-0,8 por ciento), frijol grano seco (-68,3 por ciento) y manzana (-7,9 por ciento); entre los principales.

- La expansión del **subsector pecuario** se explicó por la mayor producción de carne porcino (14,1 por ciento) por aumento de la saca, huevos (0,7 por ciento) por una mayor población de gallinas ponedoras, y leche (0,8 por ciento) por incremento del número de vacas de ordeño; entre los principales. En enero y setiembre, la expansión del subsector pecuario se sustentó en la mayor producción de leche (1,6 por ciento), carne porcino (19,7 por ciento) y carne de ovino (4,9 por ciento); entre otros.
- En cuanto al avance de siembras de la presente campaña 2016/2017, se instalaron 1 170 hectáreas, superficie superior en 11,1 por ciento en relación al mismo período de la campaña anterior (2015-2016). Este crecimiento se sustentó en las mayores áreas sembradas tanto de cultivos transitorios (11,5 por ciento) como de cultivos permanentes y semipermanentes (4,6 por ciento). El primer caso se explicó por mayores áreas instaladas de maíz amiláceo (14,4 por ciento), papa (13,9 por ciento), haba grano verde (26,2 por ciento) y frijol vainita (144,4 por ciento), entre los principales; mientras que el segundo se debió a las mayores hectáreas sembradas de alfalfa (16,0 por ciento).

**CUADRO N° 3**  
**MOQUEGUA: SUPERFICIE SEMBRADA 1/**  
(En hectáreas)

	Campaña agrícola 2/		Variación	
	2015/2016	2016/2017	Absoluta	Porcentual
<b>Cultivos transitorios</b>	<b>988</b>	<b>1 102</b>	<b>114</b>	<b>11,5</b>
Arveja grano verde	9	10	1	11,1
Cebada	0	11	11	-
Cebolla	12	7	- 5	-41,7
Frijol grano seco	13	16	3	23,1
Frijol vainita	9	22	13	144,4
Haba grano seco	104	70	- 34	-32,7
Haba grano verde	61	77	16	26,2
Maíz amarillo duro	14	22	8	57,1
Maíz amiláceo	450	515	65	14,4
Maíz chala	7	15	8	114,3
Papa	202	230	28	13,9
Quinoa	19	19	0	0,0
Trigo	0	0	0	-
Otros	88	88	0	0,0
<b>Cultivos permanentes y semipermanentes</b>	<b>65</b>	<b>68</b>	<b>3</b>	<b>4,6</b>
Alfalfa	50	58	8	16,0
Olivo	5	0	-5	-100,0
Palta	0	0	0	-
Vid	0	0	0	-
Otros	10	10	0	0,0
<b>Total</b>	<b>1 053</b>	<b>1 170</b>	<b>117</b>	<b>11,1</b>

1/ Cifras preliminares.

2/ De agosto a setiembre

Fuente: Gerencia Regional de Agricultura y Riego - Moquegua.

Elaboración: BCRP - Sucursal Arequipa. Departamento de Estudios Económicos

## 1.2 Sector pesca

- El **sector pesca** se contrajo 30,1 por ciento, en el periodo interanual, ante el menor desembarque de especies marinas para el consumo humano directo (-0,9 por ciento), relacionada a la línea de congelado (-59,2 por ciento) básicamente de pota y pulpo; en contraste se registró un incremento de la línea de fresco (24,5 por ciento) por una mayor extracción de especies como bonito, entre otras. Por otro lado, no hubo captura de anchoveta para el consumo humano indirecto.
- En lo que va del año, la actividad pesquera viene registrando una contracción de 14,2 por ciento, debido a la menor extracción de anchoveta para el consumo humano indirecto (-50,6 por ciento); contrarrestada parcialmente por el incremento en la extracción de recursos hidrobiológicos para el consumo humano directo (56,2 por ciento) en su línea de fresco (86,4 por ciento).

**CUADRO N° 4**  
**MOQUEGUA: SECTOR PESCA 1/**  
(Toneladas)

	Setiembre			Enero - Setiembre		
	2015	2016	Var.%	2015	2016	Var.%
<b>Consumo Humano Directo</b>	<b>2 017</b>	<b>2 000</b>	<b>-0,9</b>	<b>12 538</b>	<b>19 587</b>	<b>56,2</b>
Fresco	1 406	1 750	24,5	8 425	15 704	86,4
Congelado	611	249	-59,2	4 113	3 883	-5,6
<b>Consumo Humano Indirecto</b>	<b>3 749</b>	<b>0</b>	<b>-100,0</b>	<b>85 346</b>	<b>42 189</b>	<b>-50,6</b>
<b>SECTOR PESCA 2/</b>			<b>-30,1</b>			<b>-14,2</b>

1/ Cifras preliminares.

2/ A precios de 2007.

Fuente: Ministerio de la Producción.

Elaboración: BCRP - Sucursal Arequipa. Departamento de Estudios Económicos

- En setiembre, el precio promedio de la harina de pescado fue US\$ 1 595,0 por tonelada, lo que significó un crecimiento de 4,2 por ciento en el período interanual y una contracción de 2,3 por ciento en el periodo mensual.

**GRÁFICO N° 1**  
**COTIZACIÓN INTERNACIONAL DE HARINA DE PESCADO**  
(Hamburgo - US\$/TM)

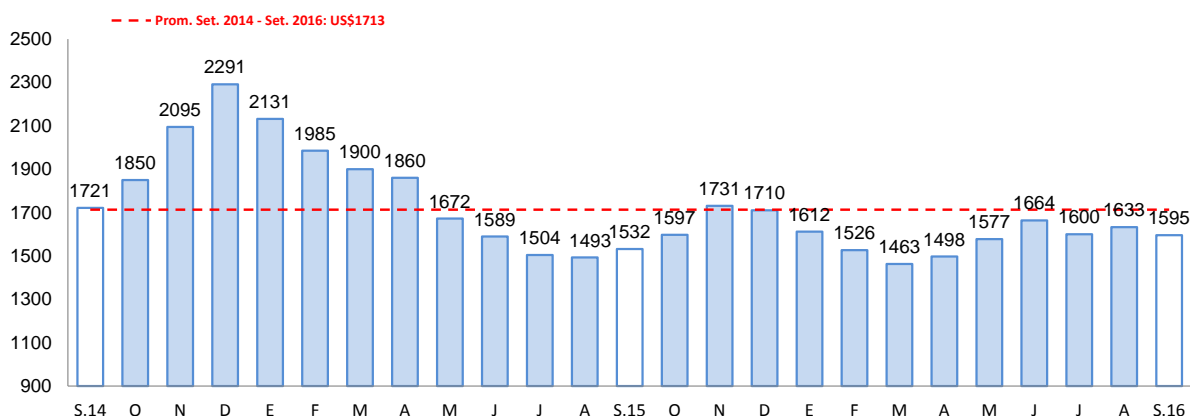

Fuente: Bloomberg.

Elaboración: BCRP - Sucursal Arequipa. Departamento de Estudios Económicos.

### 1.3 Sector minería

- En el mes de setiembre, la **actividad minera** se contrajo 12,6 por ciento, ante la menor producción de todos los minerales, principalmente se destaca la menor extracción de cobre (-2,4 por ciento) y molibdeno (-41,4 por ciento), ambos procedentes de la unidad productora de Cuajone de la empresa minera Southern Perú Copper Corporation; además de la menor extracción de oro (-51,3 por ciento). Cabe destacar que, en mes de setiembre, Moquegua ocupó el sexto lugar en la producción de cobre a nivel nacional, con una participación del 7,2 por ciento.
- En lo que va del año, la actividad minera se contrajo 6,4 por ciento, debido a la menor producción de todos los minerales, principalmente por el cobre (-3,8 por ciento), molibdeno (-11,0 por ciento) y oro (-42,4 por ciento). Cabe señalar que, en el periodo acumulado, Moquegua viene ocupando el quinto lugar en la producción de cobre a nivel nacional, con una participación del 7,6 por ciento.

**CUADRO N° 5**  
**MOQUEGUA: SECTOR MINERIA 1/**  
(Variación % real respecto a similar periodo del año anterior)

Mineral	Estructura Porcentual 2014 2/	Setiembre				Enero - Setiembre			
		2015	2016	Var.%	Contribución 3/	2015	2016	Var.%	Contribución 3/
Cobre (TMF)	73,8	14 743	14 387	-2,4	-1,7	135 368	130 286	-3,8	-2,8
Oro (KFG)	5,7	146	71	-51,3	-1,4	1 220	703	-42,4	-1,1
Plata (KGF)	3,4	8 565	7 885	-7,9	-0,2	73 494	66 583	-9,4	-0,3
Molibdeno (TMF)	17,2	425	249	-41,4	-9,2	3 201	2 831	-11,6	-2,2
<b>SECTOR MINERÍA 2/</b>	<b>100,0</b>			<b>-12,6</b>	<b>-12,6</b>			<b>-6,4</b>	<b>-6,4</b>

1/ Cifras preliminares.

2/ A precios de 2007

3/ En base a la estructura de similar periodo de 2014.

Fuente: Ministerio de Energía y Minas.

Elaboración: BCRP - Sucursal Arequipa. Departamento de Estudios Económicos

**GRÁFICO N° 2**  
**MOQUEGUA: VARIACIÓN DE LA PRODUCCIÓN MINERA**  
(Variación % real respecto a similar mes del año anterior)

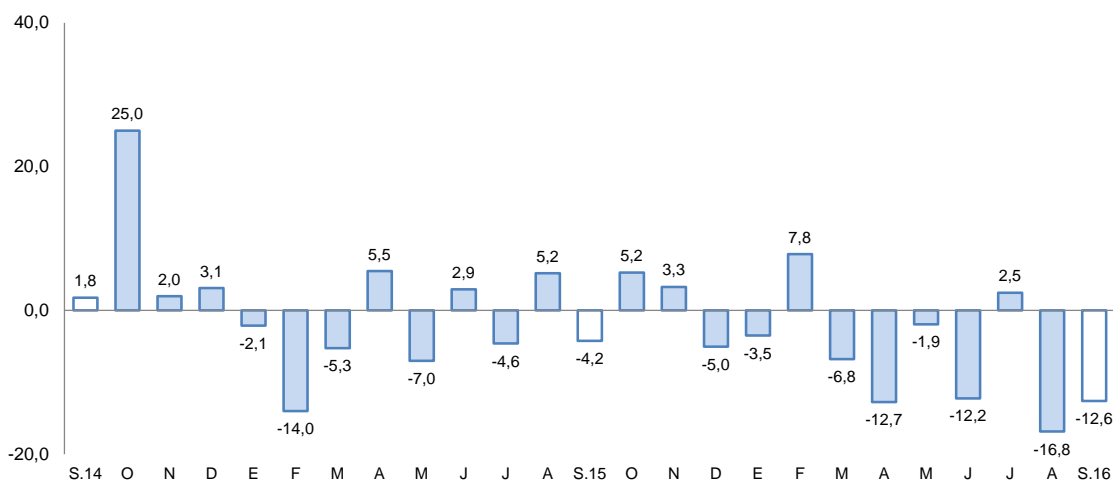

Fuente: Ministerio de Energía y Minas.

Elaboración: BCRP - Sucursal Arequipa. Departamento de Estudios Económicos

- La cotización internacional, en el periodo interanual, de los principales metales, continuó registrando resultados mixtos, con una variación positiva en la cotización del oro (17,9 por ciento), plata (31,0 por ciento), plomo (15,5 por ciento) y zinc (33,3 por ciento); mientras que el precio del cobre registró una contracción de 9,6 por ciento.



## 2. Otros indicadores sectoriales

### 2.1 Sector manufactura

- La **producción manufacturera**, obtenida en el mes de setiembre, tuvo una variación positiva de 30,9 por ciento en comparación a igual mes del año 2015, debido a que se incrementó la producción de minerales, especialmente de cobre, tanto en blíster como en cátodos y en menor medida de plata refinada, comportamiento contrarrestado parcialmente por la actividad pesquera al no producirse harina y aceite de pescado y haber sido inferior la correspondiente a congelado.
- Entre los meses de enero a setiembre del presente año, la producción manufacturera acumuló una contracción de 1,5 por ciento, por la menor producción tanto de productos pesqueros como de productos mineros especialmente cátodos de cobre, oro y plata refinada.

**CUADRO N° 6**  
**MOQUEGUA: SECTOR MANUFACTURA**  
(Variación % real respecto a similar período del año anterior)

	Estructura Porcentual 2014 1/	Setiembre		Enero-Setiembre	
		Var. %	Contribucion 2/	Var %	Contribucion 2/
<b>MANUFACTURA PRIMARIA</b>					
Conservas y congel. De pescado	1,0	-67,9	-0,7	-21,0	-0,1
Harina y aceite de pescado	0,6	0,0	0,0	-46,1	-0,3
Cobre Blister	51,5	32,0	16,5	1,5	0,8
Cátodos de cobre	45,3	33,8	15,2	-3,6	-1,7
Oro Refinado	0,2	-100,0	-0,3	-12,9	0,0
Plata Refinada	1,4	8,5	0,2	-14,9	-0,2
<b>SECTOR MANUFACTURA 3/</b>	<b>100,0</b>	<b>30,9</b>	<b>30,9</b>	<b>-1,5</b>	<b>-1,5</b>

1/ A precios de 1994

2/ En base a la estructura de similar período de 2014

3/ Debido al redondeo de los datos parciales, los totales pueden diferir de la suma de las partes

Fuente: Empresas Industriales

Elaboración: BCRP, Sucursal Arequipa. Dpto. de Estudios Económicos

### 2.2 Arribos a los establecimientos de hospedaje

- El **arribo de turistas** al departamento de Moquegua, en el mes de agosto, fue de 17 137 personas, con un incremento de 17,0 por ciento, respecto a igual mes de 2015, debido al mayor dinamismo registrado tanto en el turismo nacional que aumentó en 17,1 por ciento, como del turismo receptivo que lo hizo en 14,5 por ciento. Los visitantes nacionales fueron procedentes en su mayoría de los departamentos de Arequipa, Lima y Tacna y en menor medida de Puno; y en el caso de los turistas extranjeros, su procedencia fue especialmente de Chile, Bolivia, Alemania, Estados Unidos y Argentina.
- Entre enero y agosto del año en curso, el número de turistas que llegó al departamento fue de 135 766 personas, con una variación positiva de 18,3 por ciento en comparación a similar período del año 2015, ante el crecimiento del turismo nacional en 18,4 por ciento y del turismo extranjero en 15,9 por ciento. El promedio de permanencia de los turistas fue de 1,51 días.

**GRAFICO N° 3**  
**MOQUEGUA: VARIACION DE ARRIBOS A ESTABLECIMIENTOS DE HOSPEDAJE**  
 (Variación %)

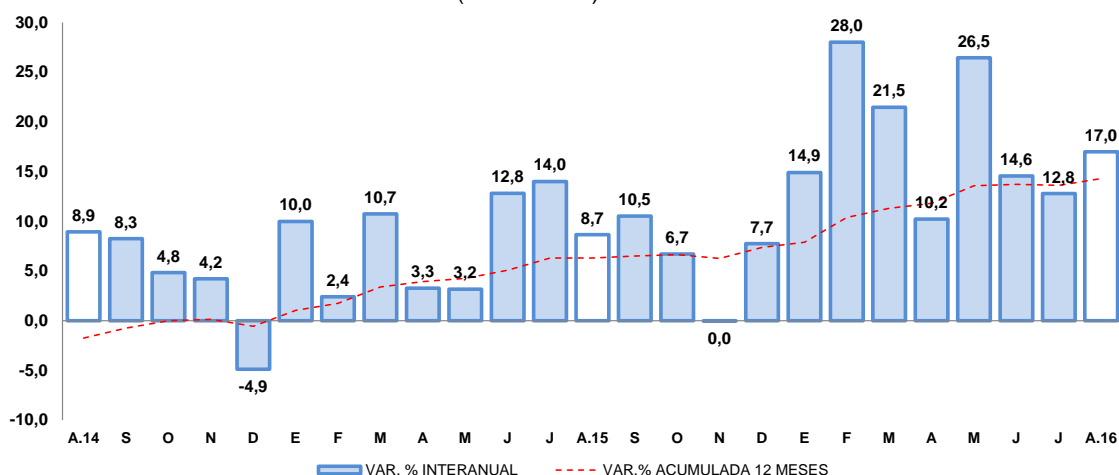

Fuente: Encuesta Mensual a Establecimientos de Hospedaje- MINCETUR.  
 Elaboración: BCRP, Sucursal Arequipa, Departamento de Estudios Económicos.

## II. SECTOR EXTERNO

### 1. Exportaciones

- En setiembre las exportaciones sumaron US\$ 146,2 millones, con un crecimiento de 85,1 por ciento, debido al mayor dinamismo de los envíos de productos tradicionales (91,7 por ciento), contrario al decrecimiento de los embarques de productos no tradicionales (-28,2 por ciento). En el primer caso se explicó por los mayores envíos de productos mineros (101,8 por ciento) derivados del cobre y molibdeno; mientras que el segundo se debió a los menores envíos de productos químicos (-37,8 por ciento) y agropecuarios (-74,9 por ciento), en contraste al resultado positivo de los envíos pesqueros (77,9 por ciento).
- En lo que va del año, las exportaciones registraron US\$ 1105,0 millones, que significó una contracción de 16,5 por ciento, debido a los menores envíos de productos tradicionales relacionados a productos mineros (-16,7 por ciento) como cobre, oro, plata y molibdeno; así como del descenso de los embarques de productos no tradicionales relacionado a productos químicos (-37,6 por ciento) y sidero-metalúrgicos (-74,1 por ciento); opuesto al crecimiento de productos agropecuarios (4,5 por ciento) y pesqueros (47,0 por ciento).
- Los principales países destino de las exportaciones, entre enero y setiembre, se concentró en tres países que representaron el 80,2 por ciento del total; siendo, en primer lugar, República Popular de China (54,3 por ciento), seguido de Italia (15,5 por ciento) y Brasil (10,4 por ciento). A nivel de productos, hacia República Popular China fueron destinados cátodos de cobre refinado (95,6 por ciento) y, en menor medida, harina de pescado o de crustáceos (2,6 por ciento); a Italia cátodos de cobre refinado (99,9 por ciento) y a Brasil cátodos de cobre refinado (99,8 por ciento).
- La estructura de las exportaciones por principales productos muestra a cátodos de cobre refinado como el de mayor participación (86,2 por ciento), siendo sus principales mercados de destino República Popular China (60,2 por ciento), Italia (18,0 por ciento) y Brasil (12,0 por ciento), entre los principales; como segundo producto más exportado se encuentra minerales de molibdeno y sus concentrados (4,7 por ciento) y como tercer producto ácido sulfúrico (2,0 por ciento).

**CUADRO Nº 7**  
**MOQUEGUA: EXPORTACIONES POR GRUPO DE PRODUCTOS 1/**  
 (Valor FOB - Millones de US\$)

TIPO	Setiembre			Enero - Setiembre		
	2015	2016	Var. %	2015	2016	Var. %
<b>PRODUCTOS TRADICIONALES</b>	<b>74,6</b>	<b>143,1</b>	<b>91,7</b>	<b>1278,9</b>	<b>1071,8</b>	<b>-16,2</b>
Pesqueros	5,2	2,9	-43,6	17,1	20,5	19,6
Agrícolas	0,0	0,0	-	0,0	0,0	-
Mineros	69,4	140,1	101,8	1261,7	1051,3	-16,7
Petróleo y derivados	0,0	0,0	-	0,1	0,0	-100,0
<b>PRODUCTOS NO TRADICIONALES</b>	<b>4,3</b>	<b>3,1</b>	<b>-28,2</b>	<b>44,0</b>	<b>33,2</b>	<b>-24,7</b>
Agropecuarios	0,1	0,0	-74,9	0,5	0,5	4,5
Pesqueros	0,4	0,7	77,9	6,1	9,0	47,0
Textiles	0,0	0,0	-	0,0	0,0	-
Maderas, papeles y sus derivados	0,0	0,0	-	0,0	0,0	-
Químicos	3,9	2,4	-37,8	35,6	22,2	-37,6
Minerales no metálicos	0,0	0,0	-	0,0	0,0	-
Sidero-metalúrgicos	0,0	0,0	-	1,4	0,4	-74,1
Metal-mecánicos	0,0	0,0	-	0,4	0,0	-89,0
Otros	0,0	0,0	-	0,0	1,1	-
<b>TOTAL EXPORTACIONES</b>	<b>79,0</b>	<b>146,2</b>	<b>85,1</b>	<b>1322,9</b>	<b>1105,0</b>	<b>-16,5</b>

1/ Cifras preliminares.

Fuente: SUNAT.

Elaboración: BCRP - Sucursal Arequipa. Departamento de Estudios Económicos.

### III. CRÉDITO Y DEPÓSITOS

#### 1. Crédito

- Los **créditos** otorgados en Moquegua, al último día del mes de setiembre registraron un saldo de S/ 916 millones; con una variación positiva de 28,3 por ciento, respecto a igual mes del año 2015. El Banco de la Nación colocó el 3,8 por ciento del total y sus saldos se incrementaron 5,8 al crecer sus colocaciones en moneda nacional; Agrobanco colocó el 0,6 por ciento; a la banca múltiple le correspondió el 63,1 por ciento del total colocado y sus saldos tuvieron un crecimiento de 38,5 por ciento, al haber aumentado sus colocaciones en moneda nacional contrarrestadas parcialmente por la reducción en sus colocaciones en moneda nacional; las instituciones no bancarias tuvieron una participación de 32,4 por ciento y sus saldos aumentaron 12,7 por ciento, al haber sido mayores sus saldos también en moneda nacional. Los créditos estuvieron conformados en 92,9 por ciento por moneda nacional, los que aumentaron 37,8 por ciento en relación al período comparativo; mientras que las colocaciones en moneda extranjera representaron el 7,1 por ciento y tuvieron una contracción de 32,3 por ciento.

**CUADRO N° 8**  
**MOQUEGUA: CREDITO DIRECTO**  
(SalDOS en millones de soles)

	Estructura %	Setiembre		Var.% Nominal Set-16 / Set-15
		Set-16	2015	
<b>Banco de la Nación</b>	<b>3,8</b>	<b>33</b>	<b>35</b>	<b>5,8</b>
<b>Agrobanco</b>	<b>0,6</b>	<b>0</b>	<b>6</b>	<b>-</b>
<b>Banca Múltiple</b>	<b>63,1</b>	<b>418</b>	<b>578</b>	<b>38,5</b>
<b>Instituciones No Bancarias</b>	<b>32,4</b>	<b>264</b>	<b>297</b>	<b>12,7</b>
Financieras	7,0	56	64	13,7
Cajas Municipales	25,5	207	233	12,4
Cajas Rurales	0,0	0	0	-
Edpymes	0,0	0	0	-41,7
Arrendamiento Financiero	0,0	0	0	-
<b>TOTAL</b>	<b>100,0</b>	<b>714</b>	<b>916</b>	<b>28,3</b>
<b>Empresas</b>	<b>62,1</b>	<b>386</b>	<b>569</b>	<b>47,3</b>
<b>Personas</b>	<b>37,9</b>	<b>328</b>	<b>347</b>	<b>5,8</b>
Consumo	29,0	241	266	10,2
Hipotecario	8,9	87	81	-6,3
MN	92,9	618	851	37,8
ME	7,1	97	65	-32,3
ME (Mill. US\$)		30	19	-35,9

1/ Ajuste en Créditos a Empresas

2/ Debido al redondeo de los datos parciales, los totales pueden diferir de la suma de las partes

Fuente: SBS y AFP.

Elaboración: BCRP, Sucursal Arequipa, Departamento de Estudios Económicos.

- Según tipo, los créditos otorgados a empresas representaron el 62,1 por ciento y sus saldos tuvieron una variación positiva de 47,3 por ciento y los créditos a personas significaron el 37,9 por ciento, con un crecimiento de 5,8 por ciento; al interior de ellos los de consumo crecieron 10,2 por ciento, mientras que los créditos hipotecarios se contrajeron 6,3 por ciento.

**GRAFICO N° 4**  
**MOQUEGUA: VARIACIÓN DE LOS CRÉDITOS**  
(Variación % respecto a similar mes del año anterior)

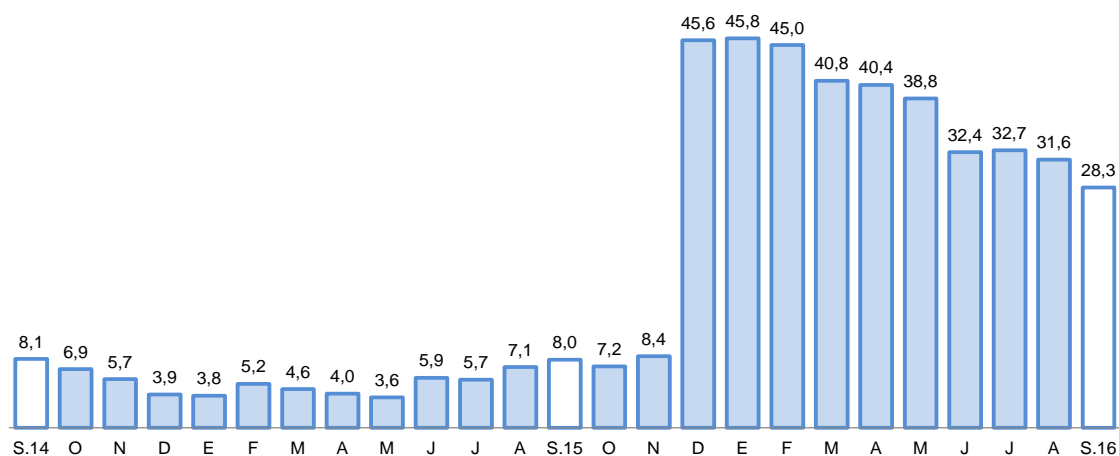

Fuente: SBS y AFP.

Elaboración: BCRP, Sucursal Arequipa, Departamento de Estudios Económicos.

- La **cartera morosa** en el mes de agosto alcanzó el 3,9 por ciento, habiendo disminuido 1,1 puntos porcentuales respecto a igual mes del año 2015; correspondiendo las tasas más elevadas a Agrobanco el 16,4 por ciento, a Edpymes el 8,1 por ciento y a Cajas Municipales de Ahorro y Crédito el 4,9 por ciento.

**GRAFICO N° 5**  
**MOQUEGUA: TASA DE MOROSIDAD 1/2/**  
(Porcentaje)

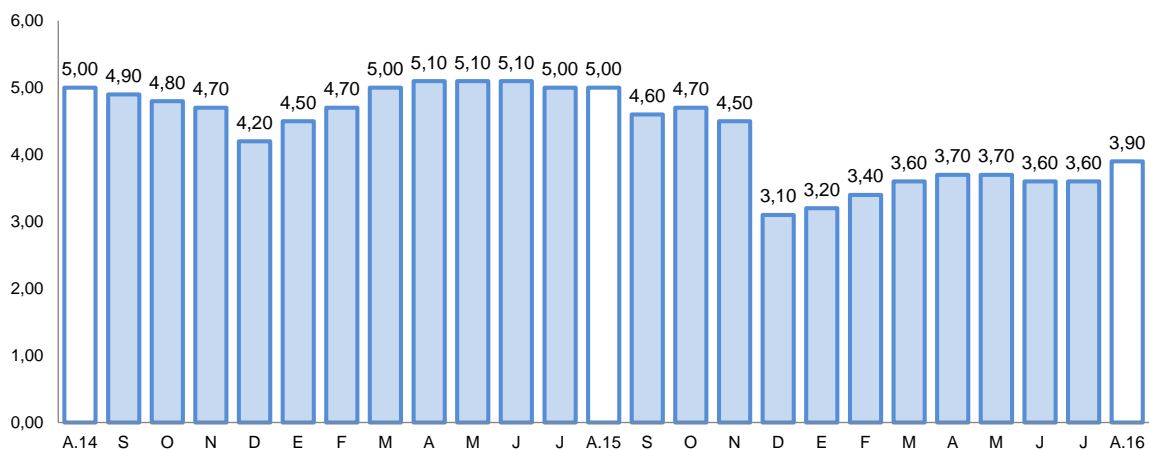

1/ Preliminar.

2/ Morosidad = (créditos vencidos + créditos en cobranza judicial) / colocaciones brutas.

Fuente: SBS y AFP.

Elaboración: BCRP, Sucursal Arequipa, Departamento de Estudios Económicos.

## 2. Depósitos

- El saldo de **depósitos** al último día del mes de setiembre fue de S/ 922 millones, con una variación positiva de 12,2 por ciento en comparación a igual mes del año anterior. Los depósitos del Banco de la Nación representaron el 19,7 por ciento del total del sistema y sus saldos fueron mayores en 13,4 por ciento, por aumento de los saldos en moneda nacional en todas las modalidades; los depósitos de la banca múltiple representaron el 62,6 por ciento, con un aumento de 13,6 por ciento, determinado por mayores captaciones en vista en moneda extranjera, plazo en moneda nacional y ahorros en ambas monedas; los depósitos de las instituciones no bancarias que captaron el 17,7 por ciento, registraron un crecimiento de 6,3 por ciento, al haber aumentado sus saldos en ahorros en moneda extranjera y plazo en moneda nacional. Los depósitos estuvieron conformados en 77,2 por ciento por moneda nacional, los que tuvieron una variación positiva de 16,8 por ciento; en moneda extranjera la participación fue de 22,8 por ciento con una contracción de 1,2 por ciento.
- Por modalidad de captación, los mayores saldos correspondieron a depósitos de ahorro con el 43,7 por ciento, los que tuvieron un incremento de 19,5 por ciento, en relación al período interanual; seguidos de los depósitos a plazo con el 31,6 por ciento, que crecieron 18,3 por ciento y los depósitos a la vista con el 24,7 por ciento, que disminuyeron 4,5 por ciento.

**CUADRO N° 9**  
**MOQUEGUA: DEPÓSITOS**  
(Saldos en millones de soles)

	Estructura %	Setiembre		Var.% Nominal Set-16 / Set-15
		Set-16	2015	
<b>Banco de la Nación</b>	<b>19,7</b>	<b>160</b>	<b>182</b>	<b>13,4</b>
<b>Banca Múltiple</b>	<b>62,6</b>	<b>508</b>	<b>576</b>	<b>13,6</b>
<b>Instituciones No Bancarias</b>	<b>17,7</b>	<b>154</b>	<b>164</b>	<b>6,3</b>
Financieras	1,1	8	10	27,7
Cajas Municipales	16,6	146	153	5,1
Cajas Rurales	0,0	0	0	-
<b>TOTAL</b>	<b>100,0</b>	<b>822</b>	<b>922</b>	<b>12,2</b>
Vista	24,7	238	228	-4,5
Ahorro	43,7	337	403	19,5
A plazo	31,6	246	291	18,3
MN	77,2	609	712	16,8
ME	22,8	212	210	-1,2
ME (Mill. US\$)		66	62	-6,4

1/ Debido al redondeo de los datos parciales, los totales pueden diferir de la suma de las partes

Fuente: SBS y AFP

Elaboración: BCRP, Sucursal Arequipa, Departamento de Estudios Económicos.

**GRÁFICO N° 6**  
**MOQUEGUA: VARIACION DE LOS DEPÓSITOS**  
(Variación % respecto a similar mes del año anterior)

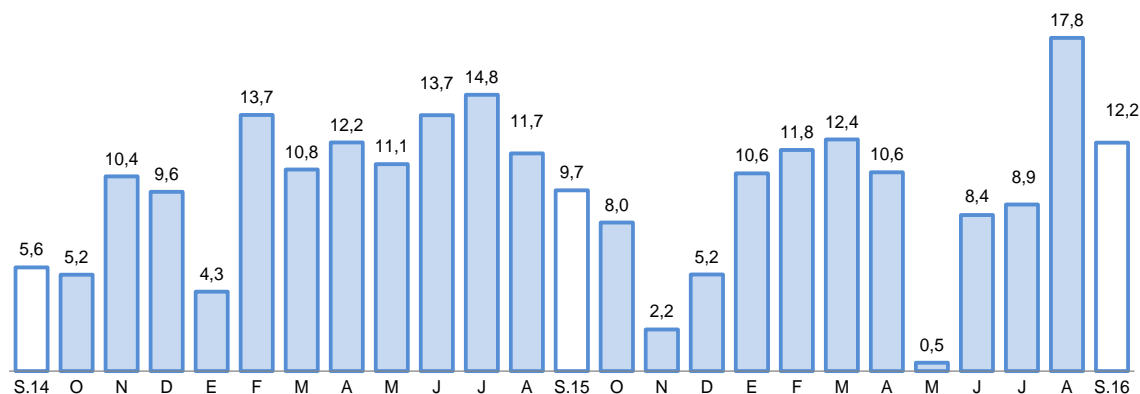

Fuente: Superintendencia de Banca, Seguros y AFP.

Elaboración: BCRP, Sucursal Arequipa, Departamento de Estudios Económicos

- El ratio colocaciones/depósitos en el mes de setiembre se ubicó en 0,99, superior al registrado en similar mes del año anterior en que fue de 0,87.

#### IV. EJECUCION DEL PRESUPUESTO DE GASTOS DEL GOBIERNO GENERAL

##### 1. Ejecución del gasto corriente no financiero

- La **ejecución del gasto corriente** en el mes de análisis, ascendió a S/ 49 millones, con un incremento de 4,7 por ciento, respecto al comparativo, por mayores gastos en todos los rubros; el aumento del rubro remuneraciones se debió a la variación positiva dada en el

Gobierno Regional; en el rubro de bienes y servicios por el crecimiento en el Gobierno Nacional y en los gobiernos locales y en transferencias en el Gobierno Nacional.

- Entre enero y setiembre el gasto acumulado fue de S/ 448 millones, con un aumento de 14,5 por ciento frente a similar lapso del año 2015, por el crecimiento del gasto en remuneraciones, determinado por el Gobierno Regional, en bienes y servicios por mayor ejecución en el Gobierno Nacional y en los gobiernos locales y en el rubro de transferencias, al ser también el Gobierno Nacional el que registró variación positiva.

**CUADRO N° 10**  
**MOQUEGUA: EJECUCION DEL GASTO CORRIENTE NO FINANCIERO 1/2**  
(Millones de soles)

	Setiembre			Enero-Setiembre		
	2015	2016	Var.%real	2015	2016	Var.%real
Gobierno Nacional	14	16	8,2	126	161	24,1
Gobierno Regional	20	20	0,2	157	182	11,6
Gobiernos locales	11	13	8,4	95	104	6,7
<b>Total</b>	<b>45</b>	<b>49</b>	<b>4,7</b>	<b>378</b>	<b>448</b>	<b>14,5</b>

1/ Información actualizada al 30 de setiembre de 2016.

2/ Comprende el gasto en remuneraciones, bienes y servicios y pensiones.

Fuente: MEF.

Elaboración: BCRP, Sucursal Arequipa. Departamento de Estudios Económicos.

## 2. Ejecución del Gasto de Capital

- El **gasto de capital ejecutado** en el mes alcanzó S/ 37 millones, con una contracción de 8,7 por ciento, debido a los menores gastos realizados por los gobiernos nacional y locales.
- Los gasto acumulado sumó S/ 295 millones, y tuvo una variación positiva de 41,5 por ciento respecto al comparativo, al haber sido mayores los gastos en los tres niveles de gobierno.

**CUADRO N° 10**  
**MOQUEGUA: EJECUCION DEL GASTO DE CAPITAL 1/ 2/**  
(Millones de soles)

	Setiembre			Enero-Setiembre		
	2015	2016	Var.%real	2015	2016	Var.%real
Gobierno Nacional	6	3	-45,0	23	34	44,2
Gobierno Regional	10	16	67,5	66	100	47,3
Gobiernos locales	25	18	-29,8	114	162	37,7
<b>Total</b>	<b>40</b>	<b>37</b>	<b>-8,7</b>	<b>202</b>	<b>295</b>	<b>41,5</b>

1/ Información actualizada al 30 de setiembre de 2016.

2/ Comprende la adquisición de activos no financieros

Fuente: MEF.

Elaboración: BCRP, Sucursal Arequipa. Departamento de Estudios Económicos.

- La **inversión** en setiembre fue de S/ 37 millones, disminuyendo 6,7 por ciento respecto a igual mes de 2015, por menor inversión en los gobiernos nacional y locales; en el período acumulado la inversión sumó S/ 293 millones, con un aumento de 44,3 por ciento, por mayor gasto en los tres niveles de gobierno.
- El **avance de la inversión pública**, en el departamento, fue del 47,3 por ciento del PIM; el Gobierno Nacional tuvo un avance de 35,7 por ciento, mientras que el Gobierno Regional alcanzó el 46,6 por ciento y los gobiernos locales el 51,0 por ciento.

**GRAFICO N° 7**  
**MOQUEGUA: VARIACION DE LA INVERSION PÚBLICA**  
 (Variación % real)

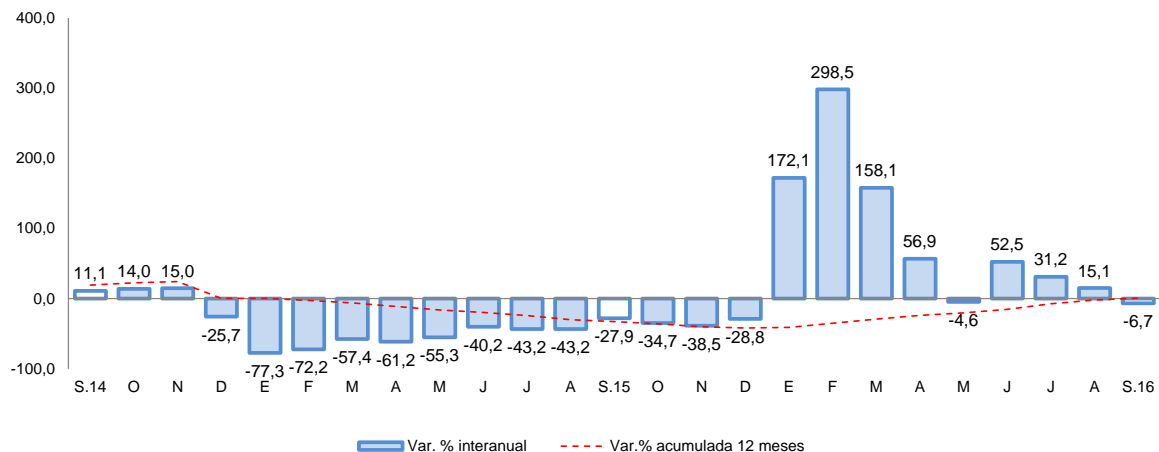

Fuente: MEF.

Elaboración: BCRP, Sucursal Arequipa, Departamento de Estudios Económicos.

- Entre los **principales proyectos** ejecutados por el Gobierno Nacional mencionamos: “Desarrollo Institucional de la Universidad Nacional de Moquegua”, con una inversión de S/ 1,1 millones; “Construcción del Establecimiento Penitenciario de Moquegua”, con S/ 684 mil; “Mejoramiento del Servicio Educativo del Centro Preuniversitario de la Universidad Nacional de Moquegua”, con S/ 364 mil e “Instalación de Servicios Tecnológicos en la Cadena Productiva de Uva, Palta y Orégano, del Sector Agroindustrial en el Distrito de Ilo”, con un gasto de S/ 138 mil.
- En el Gobierno Regional los principales proyectos fueron: “Ampliación y Mejoramiento del Hospital de Moquegua” con S/ 4,9 millones; “Mejoramiento e Implementación en I.S.T. Público José Carlos Mariátegui, Distrito Samegua”, con una inversión de S/ 1,9 millones; “Mejoramiento del Servicio Educativo en la I.E. Modelo San Antonio, Distrito Moquegua”, con S/ 1,6 millones; “Ampliación y Mejoramiento del Servicio Educativo en la I.E. 43181 Señor de los Milagros del Centro Poblado Chen Chen, Distrito Moquegua, con S/ 1,4 millones y “Mejoramiento y Rehabilitación de la Red Vial Departamental de la Ruta MO-103, Tramo Tixani- Pallatea- Puente Coralque- Chojata, en las Provincias Mariscal Nieto y Sánchez Cerro”, con una inversión de S/ 1,1 millones.
- Los gobiernos locales invirtieron en: “Ampliación y Mejoramiento de Infraestructura Vial en Pampa Inalámbrica, Distrito de Ilo”, con S/ 2,6 millones; “Instalación y Mejoramiento del Servicio de Agua Potable y Saneamiento en la Junta Vecinal Sajena, Distrito Torata”, con un gasto de S/ 595 mil; “Instalación de Servicios de Salud de Primer Nivel de Complejidad, en el Centro Poblado Chen Chen, Distrito de Moquegua”, con S/ 554 mil; “Mejoramiento del Servicio Público de Promoción de Comercialización y Eventos Temporales de Productos y Servicios en el Campo Ferial Municipal de la Provincia de Ilo”, con una inversión de S/ 525 mil e “Instalación del Servicio de Educación Inicial N° 348 en la Asociación de Vivienda El Paraíso, Distrito de Moquegua”, con S/ 492 mil.



**V. ANEXOS**

ANEXO 1

MOQUEGUA: PRODUCCION AGROPECUARIA 1/  
(Toneladas métricas)

PRODUCTOS	2015				2016								
	SET	OCT	NOV	DIC	ENE	FEB	MAR	ABR	MAY	JUN	JUL	SET	
<b>AGRICOLA</b>													<b>AGRICOLA</b>
Olivo	0	0	0	0	0	0	0	0	4	38	35	0	Olivo
Orégano	125	113	194	114	60	0	35	89	484	262	78	104	Orégano
Palto	54	0	0	12	119	354	713	705	780	911	964	360	Palto
Alfalfa	42 171	41 396	40 620	39 521	37 192	36 464	35 717	35 492	36 175	36 147	36 270	36 759	Alfalfa
Cebolla	0	0	70	30	34	148	2 158	61	0	160	56	8	Cebolla
Chirimoya	0	0	0	0	0	6	16	54	20	85	0	0	Chirimoya
Frijo grano seco	0	0	0	0	41	0	0	9	23	0	0	0	Frijo grano seco
Frijol vainita	8	13	11	28	28	19	23	23	25	13	29	18	Frijol vainita
Haba grano seco	0	24	19	0	0	0	0	73	96	9	0	3	Haba grano seco
Lima	0	0	0	0	6	20	56	86	64	135	115	32	Lima
Maiz amilaceo	0	0	1	6	6	3	16	356	347	95	14	0	Maiz amilaceo
Manzana	0	0	0	0	52	111	124	103	20	28	0	0	Manzana
Papa	245	57	130	208	530	975	1 386	1 346	950	390	439	185	Papa
Tuna	0	0	0	7	108	224	516	217	193	72	5	52	Tuna
Vid	36	0	0	0	137	652	2 053	1 181	827	501	1 149	0	Vid
<b>Otros Agrícolas</b>													<b>Otros Agrícolas</b>
Ají pprika	0	0	0	0	0	0	0	0	0	0	0	0	Aj pprika
Maiz amarillo duro	0	19	53	11	43	12	20	34	22	15	10	4	Maiz amarillo duro
Haba grano verde	0	0	17	27	11	49	125	81	28	12	7	0	Haba grano verde
Maiz Chala	0	0	0	125	311	0	263	486	371	879	1 366	0	Maiz Chala
Zapallo	9	0	0	55	22	22	212	68	0	0	0	0	Zapallo
<b>PECUARIO</b>													<b>PECUARIO</b>
Carne de ave	11	11	12	10	9	9	10	9	0	9	9	9	Carne de ave
Carne de ovino	7	7	7	8	8	10	8	8	0	6	7	7	Carne de ovino
Carne de porcino	47	51	45	53	51	55	55	56	0	57	62	54	Carne de porcino
Carne de vacuno	88	97	112	119	132	100	95	92	0	92	75	79	Carne de vacuno
Huevo	18	17	17	17	16	16	17	17	0	18	18	18	Huevo
Leche	1 303	1 323	1 320	1 361	1 358	1 309	1 332	1 320	0	1 342	1386	1 313	Leche
<b>Otros Pecuarios</b>													<b>Otros Pecuarios</b>
Carne de alpaca	7	7	8	8	8	15	10	11	0	15	15	14	Carne de alpaca
Carne de llama	6	6	6	6	5	9	9	9	0	10	10	9	Carne de llama
Carne de caprino	1	1	1	1	1	1	1	1	0	1	1	1	Carne de caprino
Lana	2	3	2	0	0	0	0	0	0	0	0	1	Lana
Fibra de alpaca	4	24	26	20	0	0	8	5	0	0	0	8	Fibra de alpaca
Fibra de llama	1	2	3	1	0	0	0	0	0	0	0	1	Fibra de llama

1/ Cifras Preliminares

Fuente: Gerencia Regional de Agricultura y Riego - Moquegua.

Elaboracin: BCRP - Sucursal Arequipa. Departamento de Estudios Econmicos.



ANEXO 2

**MOQUEGUA: EXTRACCION DE ESPECIES HIDROBIOLÓGICAS 1/  
(Toneladas métricas)**

ESPECIES	2015				2016									
	SET	OCT	NOV	DIC	ENE	FEB	MAR	ABR	MAY	JUN	JUL	AGO	SET	
<b>CHD 2/</b>	<b>2 017</b>	<b>1 584</b>	<b>1 066</b>	<b>1 793</b>	<b>2 373</b>	<b>1 830</b>	<b>1 104</b>	<b>876</b>	<b>1 153</b>	<b>3 665</b>	<b>4 830</b>	<b>1 757</b>	<b>2 000</b>	<b>CHD 2/</b>
1. Fresco	1 406	1 032	972	1 581	1 782	1 448	1 032	865	981	2 848	3 660	1 338	1 750	1. Fresco
2. Congelado	611	553	95	212	591	382	72	11	172	817	1 170	419	249	2. Congelado
<b>CHI 3/</b>	<b>3 749</b>	<b>502</b>	<b>0</b>	<b>0</b>	<b>0</b>	<b>0</b>	<b>0</b>	<b>4 174</b>	<b>19 204</b>	<b>18 337</b>	<b>0</b>	<b>474</b>	<b>0</b>	<b>CHI 3/</b>

1/ Cifras preliminares

2/ Consumo Humano Directo

3/ Consumo Humano Indirecto

Fuente: Gerencia Regional de la Producción - Moquegua

Elaboración: BCRP - Sucursal Arequipa. Departamento de Estudios Económicos.



**ANEXO 3**

**MOQUEGUA: PRODUCCION MINERA 1/**

PRODUCTOS	2015				2016									
	SET	OCT	NOV	DIC	ENE	FEB	MAR	ABR	MAY	JUN	JUL	AGO	SET	
<b>MINERÍA METÁLICA</b>														<b>MINERÍA METÁLICA</b>
Cobre (TMF.)	14 743	16 742	15 301	15 706	14 849	14 102	14 160	13 895	15 782	14 030	16 160	12 922	14 387	Cobre (TMF.)
Oro (KGF.)	146	141	125	106	78	80	83	78	79	78	77	79	71	Oro (KGF.)
Plata (KGF.)	8 565	8 691	7 527	8 354	7 677	7 423	7 145	6 923	7 344	7 321	8 097	6 770	7 885	Plata (KGF.)
Molibdeno (TMF.)	425	421	442	381	348	345	318	307	319	309	413	224	249	Molibdeno (TMF.)

1/ Cifras preliminares

Fuente: Ministerio de Energía y Minas.

Elaboración: BCRP - Sucursal Arequipa. Departamento de Estudios Económicos.

**ANEXO 4**

**MOQUEGUA: ÍNDICE DE PRODUCCIÓN MANUFACTURERA 1/  
(Base 1994=100,00)**

DESCRIPCIÓN	2015				2016									
	SET	OCT	NOV	DIC	ENE	FEB	MAR	ABR	MAY	JUN	JUL	AGO	SET	
<b>MANUFACTURA PRIMARIA</b>	<b>163,34</b>	<b>234,15</b>	<b>209,16</b>	<b>236,39</b>	<b>193,89</b>	<b>226,34</b>	<b>229,02</b>	<b>197,20</b>	<b>236,67</b>	<b>238,40</b>	<b>217,80</b>	<b>220,27</b>	<b>213,79</b>	<b>MANUFACTURA PRIMARIA</b>
Conservas y Congel. De Pescado	35,54	29,81	4,84	9,14	22,10	17,33	4,30	0,75	10,71	43,05	56,56	19,10	11,39	Conservas y Congel. De Pescado
Harina y Aceite de Pescado	0,00	1,31	0,00	0,00	0,00	0,00	0,00	10,14	56,82	56,90	0,00	0,00	0,00	Harina y Aceite de Pescado
Cobre Blister	344,31	529,89	445,01	495,36	406,32	494,70	483,67	392,35	546,84	495,17	449,17	504,79	454,45	Cobre Blister
Cátodos de Cobre	113,42	153,63	150,10	171,56	139,89	156,55	165,41	150,22	149,76	168,21	159,26	148,25	151,81	Cátodos de Cobre
Oro Refinado	123,43	102,86	102,86	96,00	123,43	157,71	137,14	137,14	102,86	96,00	123,43	0,00	0,00	Oro Refinado
Plata Refinada	116,69	107,88	85,87	113,38	81,47	88,07	99,08	99,07	78,17	104,58	55,05	0,00	126,59	Plata Refinada

1/ Cifras preliminares

Fuente: Empresas Industriales

Elaboración: BCRP.Sucursal Arequipa. Departamento de Estudios Económicos



**ANEXO 5**

**MOQUEGUA: EXPORTACIONES POR TIPO DE PRODUCTO 1/  
(Valor FOB - Millones de US\$)**

DESCRIPCIÓN	2015				2016									
	SET	OCT	NOV	DIC	ENE	FEB	MAR	ABR	MAY	JUN	JUL	AGO	SET	
<b>PRODUCTOS TRADICIONALES</b>	<b>74,6</b>	<b>209,1</b>	<b>104,3</b>	<b>135,0</b>	<b>179,0</b>	<b>65,6</b>	<b>105,6</b>	<b>149,1</b>	<b>95,2</b>	<b>92,0</b>	<b>129,3</b>	<b>113,1</b>	<b>143,1</b>	<b>PRODUCTOS TRADICIONALES</b>
Pesqueros	5,2	13,5	3,2	1,9	3,9	0,3	0,0	1,4	0,9	3,4	5,9	1,8	2,9	Pesqueros
Mineros	69,4	195,6	101,1	133,1	175,0	65,2	105,6	147,8	94,3	88,6	123,4	111,3	140,1	Mineros
Petróleo y Derivados	0,0	0,0	0,0	0,0	0,0	0,0	0,0	0,0	0,0	0,0	0,0	0,0	0,0	Petróleo y Derivados
<b>PRODUCTOS NO TRADICIONALES</b>	<b>4,3</b>	<b>5,9</b>	<b>5,6</b>	<b>6,1</b>	<b>3,7</b>	<b>3,5</b>	<b>2,8</b>	<b>3,8</b>	<b>4,8</b>	<b>2,3</b>	<b>5,2</b>	<b>4,0</b>	<b>3,1</b>	<b>PRODUCTOS NO TRADICIONALES</b>
Agropecuarios	0,1	0,0	0,0	0,0	0,0	0,0	0,0	0,1	0,1	0,0	0,1	0,1	0,0	Agropecuarios
Pesqueros	0,4	1,0	0,9	0,5	0,6	1,2	0,9	0,6	1,0	1,0	1,7	1,3	0,7	Pesqueros
Textiles	0,0	0,0	0,0	0,0	0,0	0,0	0,0	0,0	0,0	0,0	0,0	0,0	0,0	Textiles
Maderas y Papeles	0,0	0,0	0,0	0,0	0,0	0,0	0,0	0,0	0,0	0,0	0,0	0,0	0,0	Maderas y Papeles
Quimicos	3,9	4,7	4,3	5,5	3,1	2,2	1,9	3,0	3,3	1,3	3,1	1,9	2,4	Quimicos
Mineral no Metálico	0,0	0,0	0,0	0,0	0,0	0,0	0,0	0,0	0,0	0,0	0,0	0,0	0,0	Mineral no Metálico
Siderurgicos	0,0	0,2	0,2	0,1	0,0	0,0	0,0	0,1	0,0	0,0	0,2	0,0	0,0	Siderurgicos
Metal Mecánico	0,0	0,0	0,0	0,0	0,0	0,0	0,0	0,0	0,0	0,0	0,0	0,0	0,0	Metal Mecánico
Otros	0,0	0,0	0,3	0,0	0,0	0,0	0,0	0,0	0,4	0,0	0,0	0,7	0,0	Otros
<b>TOTAL</b>	<b>79,0</b>	<b>215,0</b>	<b>109,9</b>	<b>141,1</b>	<b>182,6</b>	<b>69,0</b>	<b>108,4</b>	<b>152,9</b>	<b>99,9</b>	<b>94,3</b>	<b>134,5</b>	<b>117,1</b>	<b>146,2</b>	<b>TOTAL</b>

1/ Cifras preliminares

Fuente: SUNAT.

Elaboración: BCRP - Sucursal Arequipa. Departamento de Estudios Económicos.

ANEXO 6

**MOQUEGUA: ESTRUCTURA DE EXPORTACIONES POR PRINCIPALES PAÍSES DE DESTINO**  
(Valor FOB - Millones de US\$)

País	Principales Productos	% del Total	Valor FOB acumulado	Estructura % por país
<b>RP China</b>		<b>54,3</b>	<b>599,9</b>	<b>100,0%</b>
	Cátodos de cobre refinado		573,8	95,6%
	Harina de pescado o de crustáceos		15,7	2,6%
	Minerales de molibdeno y sus concentrados		5,2	0,9%
	Anodos de cobre para refinado electrolítico		4,7	0,8%
	Otros		0,5	0,1%
<b>Italia</b>		<b>15,5</b>	<b>171,5</b>	<b>100,0%</b>
	Cátodos de cobre refinado		171,3	99,9%
	Otros		0,2	0,1%
<b>Brasil</b>		<b>10,4</b>	<b>115,0</b>	<b>100,0%</b>
	Cátodos de cobre refinado		114,8	99,8%
	Otros		0,2	0,2%
<b>China Taiwan</b>		<b>4,2</b>	<b>45,9</b>	<b>100,0%</b>
	Cátodos de cobre refinado		44,9	97,9%
	Otros		0,9	2,1%
<b>Chile</b>		<b>3,7</b>	<b>40,8</b>	<b>100,0%</b>
	Ácido sulfúrico		21,2	52,0%
	Minerales de molibdeno y sus concentrados		19,1	46,8%
	Otros		0,5	1,2%
<b>Estados Unidos</b>		<b>2,9</b>	<b>32,0</b>	<b>100,0%</b>
	Cátodos de cobre refinado		28,6	89,4%
	Otros		3,4	10,6%
<b>Países Bajos</b>		<b>2,0</b>	<b>21,7</b>	<b>100,0%</b>
	Oro en las demás formas en bruto		16,2	74,4%
	Otros		5,6	25,6%
<b>Otros</b>		<b>7,1</b>	<b>78,2</b>	
<b>Total</b>		<b>100,0</b>	<b>1105,0</b>	

Fuente: SUNAT

Elaboración: BCRP - Sucursal Arequipa. Departamento de Estudios Económicos.



## ANEXO 7

**MOQUEGUA: EXPORTACIONES POR PRINCIPALES PRODUCTOS**  
(Valor FOB - Millones de US\$)

Producto	Principales Países	% del Total	Valor FOB acumulado	Estructura % por país
<b>Cátodos de cobre refinado</b>		<b>86,2</b>	<b>953,0</b>	<b>100,0%</b>
	RP China		573,8	60,2%
	Italia		171,3	18,0%
	Brasil		114,8	12,0%
	China taiwan		44,9	4,7%
	Estados Unidos		28,6	3,0%
	Otros		19,6	2,1%
<b>Minerales de molibdeno y sus concentrados</b>		<b>4,7</b>	<b>51,4</b>	<b>100,00%</b>
	Chile		19,1	37,1%
	Países Bajos		16,2	31,4%
	Otros		16,1	31,4%
<b>Ácido sulfúrico</b>		<b>2,0</b>	<b>22,2</b>	<b>100,0%</b>
	Chile		21,2	95,5%
	Otros		1,0	4,5%
<b>Oro en las demás formas en bruto</b>		<b>1,9</b>	<b>21,0</b>	<b>100,0%</b>
	Canadá		20,9	99,2%
	Estados Unidos		0,2	0,8%
	Otros		0,0	0,0%
<b>Harina de pescado o de crustáceos</b>		<b>1,8</b>	<b>20,2</b>	<b>100,0%</b>
	RP China		15,7	78,0%
	Japón		1,4	7,1%
	Otros		3,0	14,8%
<b>Ánodos de cobre para refinado electrolítico</b>		<b>1,8</b>	<b>19,5</b>	<b>100,0%</b>
	Belgica-Luxemburgo		9,7	49,9%
	Otros		9,8	50,1%
<b>Otros</b>		<b>1,6</b>	<b>17,7</b>	
<b>TOTAL</b>		<b>100,0</b>	<b>1105,0</b>	

Fuente: SUNAT

Elaboración: BCRP - Sucursal Arequipa. Departamento de Estudios Económicos.





ANEXO 8

MOQUEGUA: IMPORTACIONES POR EL PUERTO DE ILO 1/  
(Valor FOB - Millones de US\$)

	2015				2016									
	SET	OCT	NOV	DIC	ENE	FEB	MAR	ABR	MAY	JUN	JUL	AGO	SEP	
<b>I. BIENES DE CONSUMO</b>	<b>0,1</b>	<b>0,2</b>	<b>0,1</b>	<b>0,2</b>	<b>0,2</b>	<b>0,1</b>	<b>0,2</b>	<b>0,2</b>	<b>0,1</b>	<b>0,1</b>	<b>0,1</b>	<b>1,0</b>	<b>0,3</b>	<b>I. BIENES DE CONSUMO</b>
Bienes de Consumo no Duradero	0,0	0,0	0,0	0,0	0,0	0,0	0,0	0,0	0,0	0,0	0,0	0,0	0,0	Bienes de Consumo no Duradero
Bienes de Consumo Duradero	0,1	0,2	0,1	0,2	0,2	0,1	0,2	0,2	0,1	0,1	0,1	1,0	0,2	Bienes de Consumo Duradero
<b>II. INSUMOS</b>	<b>14,8</b>	<b>4,1</b>	<b>4,0</b>	<b>3,7</b>	<b>13,1</b>	<b>2,1</b>	<b>13,7</b>	<b>20,3</b>	<b>6,8</b>	<b>24,8</b>	<b>17,4</b>	<b>5,3</b>	<b>30,0</b>	<b>II. INSUMOS</b>
Combustibles, Lubricantes y Conexos	0,0	0,2	0,0	0,0	0,0	0,0	7,6	8,5	5,1	16,0	12,5	0,0	22,2	Combustibles, Lubricantes y Conexos
Materias Primas para la Agricultura	0,0	0,0	0,0	0,0	0,0	0,0	0,0	0,0	0,0	5,1	0,0	0,0	4,8	Materias Primas para la Agricultura
Materias Primas para la Industria	14,8	3,9	4,0	3,7	13,1	2,1	6,1	11,7	1,7	3,6	4,8	5,3	3,0	Materias Primas para la Industria
<b>III. BIENES DE CAPITAL Y MATERIALES DE CONSTRUCCIÓN</b>	<b>11,1</b>	<b>51,3</b>	<b>30,7</b>	<b>95,7</b>	<b>18,4</b>	<b>31,2</b>	<b>35,0</b>	<b>80,9</b>	<b>20,0</b>	<b>24,2</b>	<b>11,2</b>	<b>13,6</b>	<b>27,9</b>	<b>III. BIENES DE CAPITAL Y MATERIALES DE CONSTRUCCIÓN</b>
Materiales de Construcción	1,0	1,9	0,4	2,8	1,8	0,3	7,3	10,6	1,1	0,1	1,8	2,7	1,6	Materiales de Construcción
Bienes de Capital para la Agricultura	0,0	0,0	0,0	0,0	0,0	0,0	3,5	5,4	0,0	0,0	0,0	0,0	0,0	Bienes de Capital para la Agricultura
Bienes de Capital para la Industria	4,7	46,0	27,5	87,0	6,7	26,4	11,8	36,1	5,3	1,9	1,4	2,7	15,7	Bienes de Capital para la Industria
Equipos de Transporte	5,4	3,3	2,8	5,9	9,9	4,5	12,4	28,8	13,6	22,2	8,0	8,2	10,6	Equipos de Transporte
<b>TOTAL</b>	<b>26,1</b>	<b>55,6</b>	<b>34,8</b>	<b>99,6</b>	<b>31,7</b>	<b>33,5</b>	<b>48,9</b>	<b>101,4</b>	<b>26,9</b>	<b>49,1</b>	<b>28,7</b>	<b>19,9</b>	<b>58,1</b>	<b>TOTAL</b>

1/ Cifras preliminares

Fuente: SUNAT.

Elaboración: BCRP - Sucursal Arequipa. Departamento de Estudios Económicos.



## ANEXO 9

**MOQUEGUA: ESTRUCTURA DE IMPORTACIONES POR PRINCIPALES PAÍSES DE DESTINO**  
(Valor FOB - Millones de US\$)

País	Principales Productos	% del Total	Valor FOB acumulado	Estructura % por país
<b>Estados Unidos</b>		<b>57,4</b>	<b>228,7</b>	<b>100,0%</b>
	Diesel B5, con un contenido de azufre <= 50 ppm		46,4	20,3%
	Volquetes automotores		37,0	16,2%
	Máquinas cuya superestructura pueda girar 360°		19,4	8,5%
	Los demás aceites de petróleo o de mineral bituminoso		12,6	5,5%
	Las demás construcciones y sus partes de hierro		12,0	5,3%
	Máquinas de perforación autopropulsadas		8,9	3,9%
	Otros		92,3	40,4%
<b>Japón</b>		<b>7,4</b>	<b>29,4</b>	<b>100,0%</b>
	Los demás neumáticos nuevos de caucho		29,3	99,6%
	Otros		0,1	0,4%
<b>España</b>		<b>6,8</b>	<b>27,0</b>	<b>100,0%</b>
	Las demás partes de turbinas de gas		15,4	57,3%
	Máquina de potencia > a 10000 kVA		3,9	14,3%
	Partes transformadores eléctricos		2,8	10,3%
	Otros		4,9	18,2%
<b>Letonia</b>		<b>6,1</b>	<b>24,2</b>	<b>100,0%</b>
	Los demás abonos minerales o químicos nitrogenados.		14,3	59,2%
	Abonos con nitrógeno inferior o igual a 34.5%		9,9	40,8%
	Otros		0,0	0,0%
<b>Perú</b>		<b>4,6</b>	<b>18,3</b>	<b>100,0%</b>
	Volquetes automotores		16,5	90,1%
	Otros		1,8	9,9%
<b>Canadá</b>		<b>3,6</b>	<b>14,3</b>	<b>100,0%</b>
	Los demás trigos		13,0	90,7%
	Otros		1,3	9,3%
<b>Francia</b>		<b>3,1</b>	<b>12,3</b>	<b>100,0%</b>
	Los demás neumáticos nuevos de caucho		12,2	99,8%
	Otros		0,0	0,2%
<b>Otros</b>		<b>11,0</b>	<b>44,0</b>	
<b>Total</b>		<b>100,0</b>	<b>398,2</b>	

Fuente: SUNAT

Elaboración: BCRP - Sucursal Arequipa. Departamento de Estudios Económicos.



ANEXO 10

MOQUEGUA: IMPORTACIONES POR PRINCIPALES PRODUCTOS  
(Valor FOB - Millones de US\$)

Producto	Principales Países	% del Total	Valor FOB acumulado	Estructura % por país
<b>Volquetes automotores</b>		<b>13,4</b>	<b>53,6</b>	<b>100,0%</b>
	Estados Unidos		37,0	69,2%
	Peru		16,5	30,8%
	Otros		0,0	0,0%
<b>Los demás neumáticos nuevos de caucho</b>		<b>13,2</b>	<b>52,6</b>	<b>100,0%</b>
	Japon		29,3	55,8%
	Francia		12,2	23,3%
	Países Bajos		6,1	11,6%
	Otros		4,9	9,3%
<b>Diesel B5, con un contenido de azufre &lt;= 50 ppm</b>		<b>11,6</b>	<b>46,4</b>	<b>100,0%</b>
	Estados Unidos		46,4	100,0%
	Otros		0,0	0,0%
<b>Máquinas cuya superestructura pueda girar 360°</b>		<b>4,9</b>	<b>19,4</b>	<b>100,0%</b>
	Estados Unidos		19,4	100,0%
	Otros		0,0	0,0%
<b>Las demás partes de turbinas de gas</b>		<b>3,9</b>	<b>15,4</b>	<b>100,0%</b>
	España		15,4	100,0%
	Otros		0,0	0,0%
<b>Los demás abonos minerales o químicos nitrogenados.</b>		<b>3,6</b>	<b>14,3</b>	<b>100,0%</b>
	Letonia		14,3	100,0%
	Otros		0,0	0,0%
<b>Las demás construcciones y sus partes de hierro</b>		<b>3,4</b>	<b>13,5</b>	<b>100,0%</b>
	Estados Unidos		12,0	89,0%
	Otros		1,5	11,0%
<b>Otros</b>		<b>46,0</b>	<b>183,0</b>	
<b>TOTAL</b>		<b>100,0</b>	<b>398,2</b>	

Fuente: SUNAT

Elaboración: BCRP - Sucursal Arequipa. Departamento de Estudios Económicos.



**ANEXO 11**

**MOQUEGUA: INGRESOS CORRIENTES DEL GOBIERNO CENTRAL**  
(Millones de soles)

	2015				2016										
	SET	OCT	NOV	DIC	ENE	FEB	MAR	ABR	MAY	JUN	JUL	AGO	SET		
<b>I. INGRESOS TRIBUTARIOS</b>	<b>23</b>	<b>42</b>	<b>22</b>	<b>78</b>	<b>30</b>	<b>34</b>	<b>37</b>	<b>74</b>	<b>42</b>	<b>54</b>	<b>21</b>	<b>28</b>	<b>55</b>	<b>I. INGRESOS TRIBUTARIOS</b>	
<b>1. Impuesto a los Ingresos</b>	<b>3</b>	<b>3</b>	<b>3</b>	<b>3</b>	<b>4</b>	<b>3</b>	<b>4</b>	<b>7</b>	<b>4</b>	<b>3</b>	<b>3</b>	<b>3</b>	<b>3</b>	<b>1. Impuesto a los ingresos</b>	
- Personas Naturales	1	1	1	1	2	1	1	1	1	1	1	1	1	- Personas naturales	
- Personas Jurídicas	2	2	2	2	2	1	2	2	2	2	2	2	2	- Personas jurídicas	
- Regularizaciones	0	0	0	0	0	0	1	4	1	0	0	0	0	- Regularizaciones	
<b>2. Impuesto a la Importación</b>	<b>0</b>	<b>0</b>	<b>0</b>	<b>0</b>	<b>0</b>	<b>0</b>	<b>0</b>	<b>0</b>	<b>0</b>	<b>0</b>	<b>0</b>	<b>0</b>	<b>0</b>	<b>2. Impuesto a la importación</b>	
<b>3. Impuesto General a las Ventas</b>	<b>19</b>	<b>38</b>	<b>17</b>	<b>74</b>	<b>25</b>	<b>30</b>	<b>33</b>	<b>61</b>	<b>32</b>	<b>38</b>	<b>13</b>	<b>20</b>	<b>40</b>	<b>3. Impuesto general a las ventas</b>	
- Operaciones Internas	4	4	4	5	6	4	4	4	5	4	3	4	3	- Operaciones internas	
- Operaciones Externas	15	34	13	69	19	26	29	57	27	34	10	16	37	- Operaciones externas	
<b>4. Impuesto Selectivo al Consumo</b>	<b>0</b>	<b>0</b>	<b>1</b>	<b>0</b>	<b>0</b>	<b>0</b>	<b>0</b>	<b>5</b>	<b>1</b>	<b>12</b>	<b>4</b>	<b>4</b>	<b>11</b>	<b>4. Impuesto selectivo al consumo</b>	
<b>5. Otros Ingresos Tributarios</b>	<b>1</b>	<b>1</b>	<b>1</b>	<b>1</b>	<b>1</b>	<b>1</b>	<b>1</b>	<b>1</b>	<b>0</b>	<b>1</b>	<b>1</b>	<b>1</b>	<b>1</b>	<b>5. Otros ingresos tributarios</b>	
<b>II. INGR. NO TRIBUTARIOS</b>	<b>0</b>	<b>1</b>	<b>0</b>	<b>1</b>	<b>0</b>	<b>0</b>	<b>0</b>	<b>0</b>	<b>0</b>	<b>0</b>	<b>0</b>	<b>0</b>	<b>0</b>	<b>II. INGR. NO TRIBUTARIOS</b>	
<b>INGRESOS CORRIENTES (I+II)</b>	<b>23</b>	<b>43</b>	<b>22</b>	<b>79</b>	<b>30</b>	<b>34</b>	<b>38</b>	<b>74</b>	<b>42</b>	<b>54</b>	<b>21</b>	<b>28</b>	<b>55</b>	<b>INGRESOS CORRIENTES (I+II)</b>	

Fuente: SUNAT.

Elaboración: BCRP.Sucursal Arequipa. Departamento de Estudios Económicos

ANEXO 12

MOQUEGUA: EJECUCIÓN DE GASTOS DEL GOBIERNO NACIONAL  
(Millones de soles)

	2015				2016									
	SET	OCT	NOV	DIC	ENE	FEB	MAR	ABR	MAY	JUN	JUL	AGO	SET	
<b>GASTOS NO FINANCIEROS</b>	<b>20</b>	<b>23</b>	<b>18</b>	<b>42</b>	<b>17</b>	<b>19</b>	<b>27</b>	<b>21</b>	<b>23</b>	<b>21</b>	<b>31</b>	<b>18</b>	<b>19</b>	<b>GASTOS NO FINANCIEROS</b>
<b>A. GASTOS CORRIENTES</b>	<b>14</b>	<b>15</b>	<b>16</b>	<b>32</b>	<b>17</b>	<b>17</b>	<b>18</b>	<b>18</b>	<b>16</b>	<b>17</b>	<b>28</b>	<b>16</b>	<b>16</b>	<b>A. GASTOS CORRIENTES</b>
1. Remuneraciones	8	8	8	9	9	10	8	8	8	8	12	8	8	1. Remuneraciones
2. Bienes y servicios	3	3	4	7	1	2	4	3	3	4	4	3	4	2. Bienes y servicios
3. Transferencias 1/	4	4	4	16	7	5	6	6	4	5	12	5	4	3. Transferencias 1/
<b>B. GASTOS DE CAPITAL</b>	<b>6</b>	<b>7</b>	<b>2</b>	<b>10</b>	<b>0</b>	<b>2</b>	<b>9</b>	<b>3</b>	<b>6</b>	<b>4</b>	<b>3</b>	<b>2</b>	<b>3</b>	<b>B. GASTOS DE CAPITAL</b>
1. Formación bruta de capital	4	7	2	8	0	2	9	2	6	4	3	2	3	1. Formación bruta de capital
2. Otros gastos de capital 2/	2	1	0	2	0	0	0	1	0	0	0	0	0	2. Otros gastos de capital 2/

1/ Incluye el pago de pensiones, donaciones, transferencias y otros gastos corrientes.

2/ Incluye donaciones y transferencias.

3/ Información actualizada al 30 de setiembre de 2016

Fuente: MEF

Elaboración: BCRP.Sucursal Arequipa. Departamento de Estudios Económicos



**ANEXO 13**

**MOQUEGUA: GASTOS NO FINANCIEROS DEL GOBIERNO REGIONAL**  
(Millones de soles)

	2015				2016									
	SET	OCT	NOV	DIC	ENE	FEB	MAR	ABR	MAY	JUN	JUL	AGO		SET
<b>GASTOS NO FINANCIEROS</b>	<b>29</b>	<b>31</b>	<b>32</b>	<b>90</b>	<b>19</b>	<b>23</b>	<b>26</b>	<b>31</b>	<b>28</b>	<b>36</b>	<b>44</b>	<b>39</b>	<b>37</b>	<b>GASTOS NO FINANCIEROS</b>
<b>A. GASTOS CORRIENTES</b>	<b>20</b>	<b>20</b>	<b>21</b>	<b>33</b>	<b>17</b>	<b>17</b>	<b>19</b>	<b>21</b>	<b>19</b>	<b>21</b>	<b>24</b>	<b>23</b>	<b>21</b>	<b>A. GASTOS CORRIENTES</b>
1. Remuneraciones	12	13	13	17	14	12	13	13	13	13	15	13	14	1. Remuneraciones
2. Bienes y servicios	6	7	7	13	2	4	5	7	5	6	7	7	5	2. Bienes y servicios
3. Transferencias 1/	1	1	1	3	1	1	1	1	1	2	2	3	2	3. Transferencias 1/
<b>B. GASTOS DE CAPITAL</b>	<b>10</b>	<b>10</b>	<b>12</b>	<b>57</b>	<b>2</b>	<b>6</b>	<b>7</b>	<b>10</b>	<b>9</b>	<b>15</b>	<b>20</b>	<b>16</b>	<b>16</b>	<b>B. GASTOS DE CAPITAL</b>
1. Formación bruta de capital	10	10	12	57	2	6	7	10	9	15	20	16	16	1. Formación bruta de capital
2. Otros gastos de capital 2/	0	0	0	0	0	0	0	0	0	0	0	0	0	2. Otros gastos de capital 2/

1/ Incluye el pago de pensiones, donaciones, transferencias y otros gastos corrientes.

2/ Incluye donaciones y transferencias.

3/ Información actualizada al 30 de setiembre de 2016

Fuente: MEF

Elaboración: BCRP.Sucursal Arequipa. Departamento de Estudios Económicos

ANEXO 14

MOQUEGUA: GASTOS NO FINANCIEROS DE LOS GOBIERNOS LOCALES  
(Millones de soles)

	2015				2016									
	SET	OCT	NOV	DIC	ENE	FEB	MAR	ABR	MAY	JUN	JUL	AGO	SET	
<b>GASTOS NO FINANCIEROS</b>	<b>36</b>	<b>29</b>	<b>39</b>	<b>68</b>	<b>7</b>	<b>34</b>	<b>37</b>	<b>30</b>	<b>18</b>	<b>36</b>	<b>46</b>	<b>30</b>	<b>30</b>	<b>GASTOS NO FINANCIEROS</b>
<b>A. GASTOS CORRIENTES</b>	<b>11</b>	<b>12</b>	<b>14</b>	<b>27</b>	<b>5</b>	<b>10</b>	<b>13</b>	<b>12</b>	<b>13</b>	<b>13</b>	<b>15</b>	<b>12</b>	<b>12</b>	<b>A. GASTOS CORRIENTES</b>
1. Remuneraciones	3	3	4	6	3	3	3	3	3	3	5	3	3	1. Remuneraciones
2. Bienes y servicios	8	8	8	20	2	6	9	9	9	9	9	9	9	2. Bienes y servicios
3. Transferencias 1/	0	0	3	1	0	0	1	0	0	1	1	0	0	3. Transferencias 1/
<b>B. GASTOS DE CAPITAL</b>	<b>25</b>	<b>18</b>	<b>25</b>	<b>41</b>	<b>2</b>	<b>24</b>	<b>23</b>	<b>17</b>	<b>5</b>	<b>23</b>	<b>31</b>	<b>18</b>	<b>18</b>	<b>B. GASTOS DE CAPITAL</b>
1. Formación bruta de capital	25	17	25	41	2	24	22	17	5	23	31	18	18	1. Formación bruta de capital
2. Otros gastos de capital 2/	0	0	0	0	0	0	1	0	0	0	0	0	0	2. Otros gastos de capital 2/

1/ Incluye el pago de pensiones, donaciones, transferencias y otros gastos corrientes.

2/ Incluye donaciones y transferencias.

3/ Información actualizada al 30 de setiembre de 2016

Fuente: MEF

Elaboración: BCRP.Sucursal Arequipa. Departamento de Estudios Económicos



**ANEXO 15**

**MOQUEGUA: CRÉDITOS**  
(Saldo en millones de soles)

ENTIDADES FINANCIERAS	2015				2016									
	SET	OCT	NOV	DIC	ENE	FEB	MAR	ABR	MAY	JUN	JUL	AGO	SET	
<b>I. BANCO DE LA NACIÓN</b>	33	33	33	33	33	33	34	34	34	35	34	35	35	<b>I. BANCO DE LA NACIÓN</b>
<b>II. AGROBANCO</b>	0	0	0	0	0	0	0	0	0	6	6	6	6	<b>II. AGROBANCO</b>
<b>III. BANCA MÚLTIPLE</b>	418	413	417	656	657	657	625	624	628	593	596	598	578	<b>III. BANCA MÚLTIPLE</b>
<b>IV. INST.NO BANCARIAS</b>	264	268	271	275	274	277	279	282	285	286	289	293	297	<b>IV. INST.NO BANCARIAS</b>
Empresas Financieras	56	56	57	58	58	58	59	60	61	61	62	63	64	Empresas Financieras
Cajas Municipales	207	212	214	217	216	218	220	222	225	225	227	230	233	Cajas Municipales
<b>TOTAL</b>	<b>714</b>	<b>715</b>	<b>721</b>	<b>964</b>	<b>964</b>	<b>968</b>	<b>938</b>	<b>946</b>	<b>953</b>	<b>920</b>	<b>925</b>	<b>931</b>	<b>916</b>	<b>TOTAL</b>
Moneda Nacional	618	629	636	884	882	887	862	871	883	856	862	867	851	Moneda Nacional
Moneda Extranjera	97	86	85	80	82	81	77	75	70	63	63	64	65	Moneda Extranjera

Fuente: SBS y AFP

Elaboración: BCRP.Sucursal Arequipa. Departamento de Estudios Económicos



ANEXO 16

**MOQUEGUA: DEPOSITOS**  
(Saldo en millones de soles)

ENTIDADES FINANCIERAS	2015				2016									
	SET	OCT	NOV	DIC	ENE	FEB	MAR	ABR	MAY	JUN	JUL	AGO	SET	
<b>I. BANCO DE LA NACIÓN</b>	<b>160</b>	<b>163</b>	<b>162</b>	<b>166</b>	<b>186</b>	<b>195</b>	<b>192</b>	<b>165</b>	<b>160</b>	<b>158</b>	<b>160</b>	<b>189</b>	<b>182</b>	<b>I. BANCO DE LA NACIÓN</b>
<b>II. BANCA MÚLTIPLE</b>	<b>508</b>	<b>494</b>	<b>504</b>	<b>529</b>	<b>524</b>	<b>551</b>	<b>580</b>	<b>600</b>	<b>568</b>	<b>589</b>	<b>604</b>	<b>620</b>	<b>576</b>	<b>II. BANCA MÚLTIPLE</b>
<b>III. INSTIT. NO BANCARIAS</b>	<b>154</b>	<b>157</b>	<b>157</b>	<b>158</b>	<b>158</b>	<b>159</b>	<b>157</b>	<b>160</b>	<b>165</b>	<b>167</b>	<b>164</b>	<b>162</b>	<b>164</b>	<b>III. INSTIT. NO BANCARIAS</b>
Empresas Financieras	8	8	8	8	8	8	8	9	9	9	9	10	10	Empresas Financieras
Cajas Municipales	146	148	149	151	149	150	149	151	156	158	155	152	153	Cajas Municipales
<b>TOTAL</b>	<b>822</b>	<b>814</b>	<b>823</b>	<b>853</b>	<b>867</b>	<b>905</b>	<b>929</b>	<b>924</b>	<b>892</b>	<b>913</b>	<b>928</b>	<b>971</b>	<b>922</b>	<b>TOTAL</b>
Moneda Nacional	609	618	612	640	661	693	728	688	681	685	693	735	712	Moneda Nacional
Moneda Extranjera	212	196	211	213	206	212	201	236	211	229	236	236	210	Moneda Extranjera

Fuente: SBS y AFP

Elaboración: BCRP.Sucursal Arequipa. Departamento de Estudios Económicos



**ANEXO 17**

**MOQUEGUA: TASA DE MOROSIDAD 1/  
(En Porcentajes)**

ENTIDADES FINANCIERAS	2015					2016								ENTIDADES FINANCIERAS
	AGO	SET	OCT	NOV	DIC	ENE	FEB	MAR	ABR	MAY	JUN	JUL	AGO	
<b>I. BANCO DE LA NACIÓN</b>	1,0	1,0	0,9	1,0	0,9	0,9	0,9	1,1	1,1	1,1	1,2	1,3	1,3	<b>I. BANCO DE LA NACIÓN</b>
<b>II. AGROBANCO</b>	0,0	0,0	0,0	0,0	0,0	0,0	0,0	0,0	0,0	14,9	12,9	15,7	16,4	<b>II. AGROBANCO</b>
<b>III. BANCA MULTIPLE</b>	4,5	4,0	4,3	4,0	2,4	2,5	2,6	2,9	3,0	3,0	3,2	3,1	3,5	<b>III. BANCA MULTIPLE</b>
<b>IV. INSTIT. NO BANCARIAS</b>														<b>IV. INSTIT. NO BANCARIAS</b>
Empresas Financieras	5,2	4,9	5,1	4,7	4,3	4,1	4,0	3,9	3,6	3,8	3,9	3,9	4,3	Empresas Financieras
Cajas Municipales	6,4	6,3	5,9	6,0	5,1	5,4	5,8	5,6	5,6	5,8	4,5	4,7	4,9	Cajas Municipales
Edpymes	13,8	13,4	14,9	15,1	11,3	12,4	13,2	13,7	12,0	15,1	7,8	3,4	8,1	Edpymes
<b>TOTAL</b>	<b>5,0</b>	<b>4,6</b>	<b>4,7</b>	<b>4,5</b>	<b>3,1</b>	<b>3,2</b>	<b>3,4</b>	<b>3,6</b>	<b>3,7</b>	<b>3,7</b>	<b>3,6</b>	<b>3,6</b>	<b>3,9</b>	<b>TOTAL</b>

1/ Cifras Preliminares

Fuente: SBS y AFP

Elaboración: BCRP.Sucursal Arequipa. Departamento de Estudios Económicos