

BANCO CENTRAL DE RESERVA DEL PERÚ
SUCURSAL AREQUIPA



MOQUEGUA: Síntesis de Actividad Económica
Agosto 2016¹

Departamento de Estudios Económicos

El Banco Central de Reserva del Perú (BCRP) ha considerado presentar un conjunto de indicadores sectoriales de actividad económica con la finalidad de poder realizar el seguimiento del desempeño de la economía departamental. Para el sector real, se ha utilizado el Valor Bruto de Producción a precios del año 2007 para los sectores disponibles. Cabe señalar que a partir de enero 2014, el Instituto Nacional de Estadística (INEI) ha realizado el cambio de año base (de 1994 a 2007) para la construcción del Producto Bruto Interno (PBI) nacional, estando en elaboración la desagregación departamental. En la medida que se publique referida información, el BCRP volvería a elaborar para cada departamento un indicador agregado de actividad económica.

¹ En el presente informe participaron: Lizzie Jugo, Judith Reátegui y Nilda Cabrera.

ÍNDICE

Página

RESUMEN EJECUTIVO	3
I. ACTIVIDAD PRODUCTIVA	5
1. Actividad primaria	5
1.1 Sector agropecuario	5
1.2 Sector pesca	7
1.3 Sector minería	8
2. Otros indicadores sectoriales	8
2.1 Sector manufactura	9
2.2 Arribos a los establecimientos de hospedaje	9
II. SECTOR EXTERNO	10
1. Exportaciones	10
III. CRÉDITO Y DEPÓSITOS	11
1. Crédito	11
2. Depósitos	11
IV. EJECUCION DEL PRESUPUESTO DE GASTOS DEL GOBIERNO GENERAL	15
1. Ejecución del gasto corriente no financiero	15
2. Ejecución del Gasto de Capital	15
V. ANEXOS	17



RESUMEN EJECUTIVO

Principales hechos de importancia

- En el mes de agosto, los sectores **agropecuario**, **pesquero** y **minero** registraron una contracción de 13,0 por ciento, 30,2 por ciento y 16,8 por ciento respectivamente, en comparación al mismo mes del año 2015.
- En otros **indicadores económicos**, el **sector manufacturero** reportó una variación negativa de 1,0 por ciento, debido a la contracción de la producción derivados de minerales, así como del rubro pesquero. El **crédito** creció en 31,6 por ciento y los **depósitos** lo hicieron en 17,8 por ciento; mientras que la **tasa de morosidad** en el mes de julio fue de 3,6 por ciento. El **gasto de capital** registró un crecimiento de 15,4 por ciento.

Actividad primaria

- En el periodo interanual, el **sector agropecuario** registró una contracción de 13,0 por ciento con relación a similar mes del año anterior, debido al menor dinamismo registrado tanto del **subsector agrícola** (-15,8 por ciento) como del **subsector pecuario** (-3,7 por ciento). El primero se explicó por la menor producción de cultivos dirigidos al mercado externo (-14,4 por ciento) ante la menor producción de palta (-9,8 por ciento) y por la ausencia de la producción de vid, además por la menor producción de productos orientados al mercado interno (-16,0 por ciento) debido a la menor producción de alfalfa (-15,3 por ciento), papa (-69,1 por ciento) y por la ausencia de la producción de maíz amiláceo, entre otros; mientras que en el segundo se debió a la menor producción de carne de ave (-21,0 por ciento), huevos (-0,4 por ciento) y carne vacuno (-31,5 por ciento). En lo que va del año, la producción agropecuaria se redujo 14,0 por ciento, debido al resultado negativo del sub-sector agrícola (-17,3 por ciento), atenuado parcialmente por el crecimiento del subsector pecuario (4,0 por ciento).
- El **sector pesca** se contrajo en 30,2 por ciento, en relación al mismo mes del 2015, debido a la menor extracción de anchoveta destinada al consumo humano indirecto (-81,1 por ciento), contrarrestado parcialmente por una mayor captura de especies marinas para el consumo humano directo (20,1 por ciento), sustentada en su línea de fresco (34,0 por ciento). En lo que va del año, la actividad pesquera registró un decrecimiento de 12,7 por ciento, ante la menor extracción de anchoveta para el consumo humano indirecto (-48,3 por ciento), contrarrestado parcialmente por la mayor extracción de recursos marinos para el consumo humano directo (67,2 por ciento) en sus líneas de fresco (98,8 por ciento) y congelado (3,8 por ciento).
- El **sector minero**, en el período interanual, experimentó una contracción de 16,8 por ciento, explicado por el menor volumen de producción de cobre (-10,9 por ciento), molibdeno (-36,4 por ciento) y oro (-45,5 por ciento) principalmente. Entre enero y agosto, el sector acumuló un indicador negativo de 5,6 por ciento, debido a la menor producción de todos los minerales, principalmente de cobre (-3,9 por ciento), molibdeno (-7,0 por ciento) y oro (-41,1 por ciento).

Otros indicadores de actividad económica

- El **sector manufactura**, registró una variación negativa de 1,0 por ciento en el mes de agosto, determinado por la menor producción de minerales como cátodos de cobre, además de la ausencia de producción de oro y plata; adicionalmente del menor dinamismo del rubro pesquero, por la menor producción de harina y aceite de pescado, así como por la ausencia de la producción de congelado.
- En el mes de análisis, los **créditos** y **depósitos** tuvieron una evolución positiva de 31,6 por ciento y 17,8 por ciento, respectivamente; al compararlos con similar mes del año anterior. La **morosidad** en el mes de julio fue de 3,6 por ciento.

- Los **gastos de capital** en Moquegua, equivalentes a S/ 36 millones, registraron una variación positiva de 15,4 por ciento en el mes de agosto, en términos reales, debido a mayores gastos realizados por los gobiernos locales y en menor medida por el Gobierno Regional. En el periodo acumulado, el gasto acumulado registró un crecimiento de 53,7 por ciento, en relación a igual período del año 2015.

CUADRO N° 1
MOQUEGUA: OTROS INDICADORES DE ACTIVIDAD ECONOMICA
 (Variación % respecto a similar mes del año anterior)

	Mar. 16	Abr. 16	May. 16	Jun.16	Jul.16	Ago.16
Producción industrial 1/	↓ -3,8	↓ -15,4	↑ 0,1	↑ 0,1	↓ -5,5	↓ -1,0
Arribos a establecimientos de hospedaje	↑ 21,5	↑ 10,2	↑ 26,5	↑ 14,6	↑ 12,8	.-
Crédito total 2/	↑ 40,8	↑ 40,4	↑ 38,8	↑ 32,4	↑ 32,7	↑ 31,6
Depósitos2/	↑ 12,4	↑ 10,6	↑ 0,5	↑ 8,4	↑ 8,9	↑ 17,8
Gasto Público1/	↑ 54,2	↑ 33,2	↑ 3,1	↑ 29,1	↑ 20,5	↑ 8,8
Inversión Pública 1/	↑ 158,1	↑ 56,9	↓ -4,6	↑ 56,5	↑ 31,2	↑ 15,1

1/ En términos reales.

2/ En términos nominales.

Fuentes: BCRP – Sucursal Arequipa, SBS, MTPE y MEF.

Elaboración: BCRP, Sucursal Arequipa, Departamento de Estudios Económicos

I. ACTIVIDAD PRODUCTIVA

1. Actividad primaria

1.1 Sector agropecuario

- En el mes de agosto, el **sector agropecuario** registró un decrecimiento de 13,0 por ciento en el período interanual, explicado por el menor dinamismo de la producción del sub-sector agrícola (-15,8 por ciento) ante las menores cosechas orientadas al mercado externo e interno, además de la menor producción del sub-sector pecuario (-3,7 por ciento). En lo que va del año, la producción agropecuaria se redujo 14,0 por ciento, debido al resultado negativo del sub-sector agrícola (-17,3 por ciento) ante la contracción de cultivos orientados al mercado interno; mientras que fue contrarrestado parcialmente por el incremento del sub-sector pecuario (4,0 por ciento).

CUADRO N° 2
MOQUEGUA: SECTOR AGROPECUARIO 1/
(Miles de toneladas)

Subsectores	Estructura Porcentual 2014 2/	Agosto				Enero - Agosto			
		2015	2016	Var.%	Contribución al crecimiento	2015	2016	Var.%	Contribución al crecimiento
SECTOR AGRÍCOLA	81,5			-15,8	-12,2			-17,3	-14,7
Orientada al mercado externo y agroindustria 2/	20,3			-14,4	-1,7			6,4	1,4
Olivo	0,8	0,1	0,0	-91,9	-3,0	0,2	0,1	-61,9	-0,3
Orégano	8,2	0,0	0,0	5,8	0,1	1,0	1,0	0,1	0,0
Palta	5,7	0,4	0,4	-9,8	-0,6	5,4	4,9	-7,8	-0,5
Vid	5,4	0,0	0,1	-	-	5,1	6,6	28,8	2,3
Orientada al mercado interno 2/	61,2			-16,0	-10,5			-25,4	-16,0
Alfalfa	51,8	43,4	36,7	-15,3	-9,5	415,2	290,2	-30,1	-15,9
Cebolla	0,8	0,0	0,0	-	-	2,2	2,6	18,5	0,2
Chirimoya	0,2	0,0	0,0	-	-	0,2	0,2	-2,5	0,0
Frijol grano seco	0,4	0,0	0,0	-	-	0,2	0,1	-68,3	-0,3
Frijol vainita	0,2	0,0	0,0	87,6	0,1	0,2	0,2	-3,5	0,0
Haba grano seco	0,2	0,0	0,0	-	-	0,2	0,2	-11,9	0,0
Lima	0,5	0,0	0,1	152,4	0,3	0,7	0,6	-16,2	-0,1
Maíz amiláceo	0,8	0,0	0,0	-100,0	-0,1	0,8	0,8	5,1	0,1
Manzana	0,3	0,0	0,0	-	-	0,5	0,4	-7,9	0,0
Papa	2,9	0,2	0,1	-69,1	-0,8	6,1	6,1	0,1	0,0
Tuna	0,8	0,0	0,1	112,7	0,2	1,4	1,4	1,9	0,0
SECTOR PECUARIO	18,5			-3,7	-0,8			4,0	0,6
Carne de ave 4/	0,4	0,0	0,0	-21,0	-0,1	0,1	0,1	-12,2	0,0
Carne de ovino 4/	0,3	0,0	0,0	8,8	0,0	0,1	0,1	4,7	0,0
Carne de porcino 4/	1,6	0,0	0,1	16,8	0,3	0,4	0,5	20,4	0,3
Carne de vacuno 4/	3,6	0,1	0,1	-31,5	-1,6	0,8	0,8	-2,1	-0,1
Huevos	0,5	0,0	0,0	-0,4	0,0	0,1	0,1	-4,8	0,0
Leche	10,9	1,3	1,4	5,0	0,7	10,6	10,8	1,7	0,2
SECTOR AGROPECUARIO	100,0			-13,0	-13,0			-14,0	-14,0

1/ Cifras preliminares.

2/ A precios de 2007

3/ En base a la estructura de similar período de 2014

4/ Peso Neto.

Fuente: Gerencia Regional de Agricultura y Riego-Moquegua

Elaboración: BCRP - Sucursal Arequipa. Departamento de Estudios Económicos

- El resultado negativo del **sub-sector agrícola** se explicó por la menor producción orientada al mercado externo y agroindustria (-14,4 por ciento); además de la contracción de cultivos orientados al mercado interno (-16,0 por ciento). El primer caso se debió principalmente por la menor producción de palta (-9,8 por ciento) debido a efectos climáticos que afectaron su rendimiento y por la ausencia de la producción de vid; mientras que en el segundo caso, se



sustentó por la menor producción de alfalfa (-15,3 por ciento), papa (-69,1 por ciento) y por la ausencia de la producción de maíz amiláceo. En lo que va del año, el sector agropecuario registró una contracción debido a las menores áreas cosechadas de cultivos orientados al mercado interno (-25,4 por ciento) como alfalfa (-30,1 por ciento), lima (-16,2 por ciento), frijol grano seco (-68,3 por ciento) y manzana (-7,9 por ciento); entre los principales.

- La contracción del **subsector pecuario** se explicó por la menor producción del sector avícola tanto de carne de ave (-21,0 por ciento) como de huevos (-0,4 por ciento); además de una menor producción de carne vacuno (-31,5 por ciento) debido a una menor saca. En enero y agosto, la expansión del sub-sector pecuario se sustentó por la mayor producción de leche (1,7 por ciento), carne porcino (20,4 por ciento) y carne de ovino (4,7 por ciento); entre otros.
- En cuanto al avance de siembras de la presente campaña 2016/2017, se instalaron 318 hectáreas, superficie inferior en 12,6 por ciento en relación al mismo período de la campaña anterior (2015-2016); explicado por las menores áreas sembradas de los cultivos transitorios (-10,6 por ciento), así como de los cultivos permanentes y semipermanentes (32,4 por ciento). El primer caso se explicó por las menores áreas instaladas de maíz amiláceo (-18,4 por ciento) y por la ausencia de áreas sembradas de haba grano seco, entre los principales; mientras que en el segundo caso por menores hectáreas sembradas de alfalfa (-20,7 por ciento).

CUADRO N° 3
MOQUEGUA: SUPERFICIE SEMBRADA 1/
(En hectáreas)

	Campaña agrícola 2/		Variación	
	2015/2016	2016/2017	Absoluta	Porcentual
Cultivos transitorios	330	295	-35	-10,6
Arveja grano verde	5	6	1	20,0
Cebada	0	6	6	-
Cebolla	3	2	-1	-33,3
Frijol grano seco	7	5	-2	-28,6
Frijol vainita	4	13	9	225,0
Haba grano seco	61	0	-61	-100,0
Haba grano verde	31	31	0	0,0
Maíz amarillo duro	8	16	8	100,0
Maíz amiláceo	114	93	-21	-18,4
Maíz chala	1	6	5	500,0
Papa	69	92	23	33,3
Quinoa	0	0	0	-
Trigo	0	0	0	-
Otros	27	25	-2	-7,4
Cultivos permanentes y semipermanentes	34	23	-11	-32,4
Alfalfa	29	23	-6	-20,7
Olivo	0	0	0	-
Palta	0	0	0	-
Vid	0	0	0	-
Otros	5	0	-5	-100,0
Total	364	318	-46	-12,6

1/ Cifras preliminares.

2/ De agosto.

Fuente: Gerencia Regional de Agricultura y Riego - Moquegua.

Elaboración: BCRP - Sucursal Arequipa. Departamento de Estudios Económicos

1.2 Sector pesca

- El **sector pesca** se contrajo 30,2 por ciento en el periodo interanual, ante la menor extracción de anchoveta destinada al consumo humano indirecto (-81,1 por ciento) para la elaboración de harina y aceite de pescado; mientras que se registró un incremento en la captura de especies marinas para el consumo humano directo (20,1 por ciento) sustentado en su línea de fresco (34,0 por ciento) ante la mayor captura de especies como jurel, machete, choro y pota.
- En lo que va del año, la actividad pesquera viene registrando una reducción de 12,7 por ciento, ante la menor extracción de anchoveta para el consumo humano indirecto (-48,3 por ciento) para la elaboración de harina y aceite de pescado; mientras que fue contrarrestado parcialmente por el mayor dinamismo registrado en la extracción de recursos hidrobiológicos para el consumo humano directo (67,2 por ciento) en sus líneas de fresco (98,8 por ciento) y congelado (3,8 por ciento).

CUADRO N° 4
MOQUEGUA: SECTOR PESCA 1/
(Toneladas)

	Agosto			Enero - Agosto		
	2015	2016	Var.%	2015	2016	Var.%
Consumo Humano Directo	1 463	1 757	20,1	10 520	17 587	67,2
Fresco	999	1 338	34,0	7 019	13 953	98,8
Congelado	464	419	-9,8	3 502	3 634	3,8
Consumo Humano Indirecto	2 516	474	-81,1	81 597	42 189	-48,3
SECTOR PESCA 2/			-30,2			-12,7

1/ Cifras preliminares.

2/ A precios de 2007.

Fuente: Ministerio de la Producción.

Elaboración: BCRP - Sucursal Arequipa. Departamento de Estudios Económicos

- En agosto, el precio promedio de la harina de pescado fue US\$ 1 633,0 por tonelada, lo que significó un crecimiento de 9,4 por ciento en el período interanual y una expansión de 2,0 en el periodo mensual.

GRÁFICO N° 1
COTIZACIÓN INTERNACIONAL DE HARINA DE PESCADO
(Hamburgo - US\$/TM)

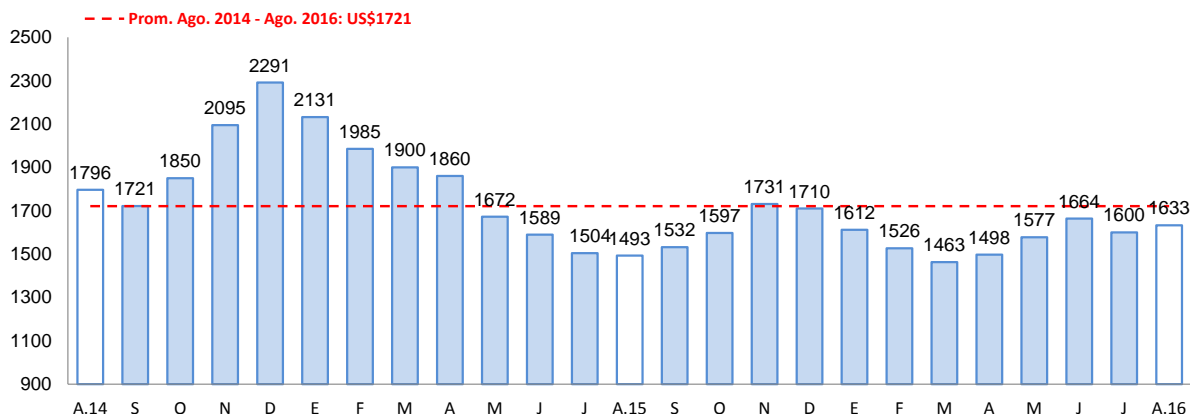

Fuente: Bloomberg.

Elaboración: BCRP - Sucursal Arequipa. Departamento de Estudios Económicos.

1.3 Sector minería

- En el mes de agosto, la **actividad minera** se contrajo 16,8 por ciento, ante el menor dinamismo de todos los minerales, destacándose la menor extracción de cobre (-10,9 por ciento), molibdeno (-36,4 por ciento), ambos procedentes de la unidad productora de Cuajone de la empresa minera Southern Perú Copper Corporation, así como de la disminución de producción de oro (-45,5 por ciento). Cabe destacar que, en mes de agosto, Moquegua ocupó el sexto lugar en la producción de cobre a nivel nacional, con una participación del 6,4 por ciento, que significó una disminución de 1,6 puntos porcentuales en relación al mes anterior.
- Entre enero y agosto, la actividad minera disminuyó 5,6 por ciento, por la menor producción de todos los minerales, principalmente por el cobre (-3,9 por ciento), molibdeno (-7,0 por ciento) y oro (-41,1 por ciento). Cabe señalar que en el periodo acumulado, Moquegua viene ocupando el quinto lugar en la producción nacional de cobre con una participación de 7,6 por ciento.

CUADRO N° 5
MOQUEGUA: SECTOR MINERIA 1/
(Variación % real respecto a similar periodo del año anterior)

Mineral	Estructura Porcentual 2014 2/	Agosto				Enero - Agosto			
		2015	2016	Var.%	Contribución 3/	2015	2016	Var.%	Contribución 3/
Cobre (TMF)	73,8	14 498	12 922	-10,9	-8,1	120 625	115 899	-3,9	-3,0
Oro (KFG)	5,7	145	79	-45,5	-1,3	1 074	632	-41,1	-1,1
Plata (KGF)	3,4	7 634	6 770	-11,3	-0,3	64 929	58 699	-9,6	-0,3
Molibdeno (TMF)	17,2	352	224	-36,4	-7,0	2 776	2 582	-7,0	-1,3
SECTOR MINERÍA 2/	100,0			-16,8	-16,8			-5,6	-5,6

1/ Cifras preliminares.

2/ A precios de 2007

3/ En base a la estructura de similar periodo de 2014.

Fuente: Ministerio de Energía y Minas.

Elaboración: BCRP - Sucursal Arequipa. Departamento de Estudios Económicos

GRÁFICO N° 2
MOQUEGUA: VARIACIÓN DE LA PRODUCCIÓN MINERA
(Variación % real respecto a similar mes del año anterior)

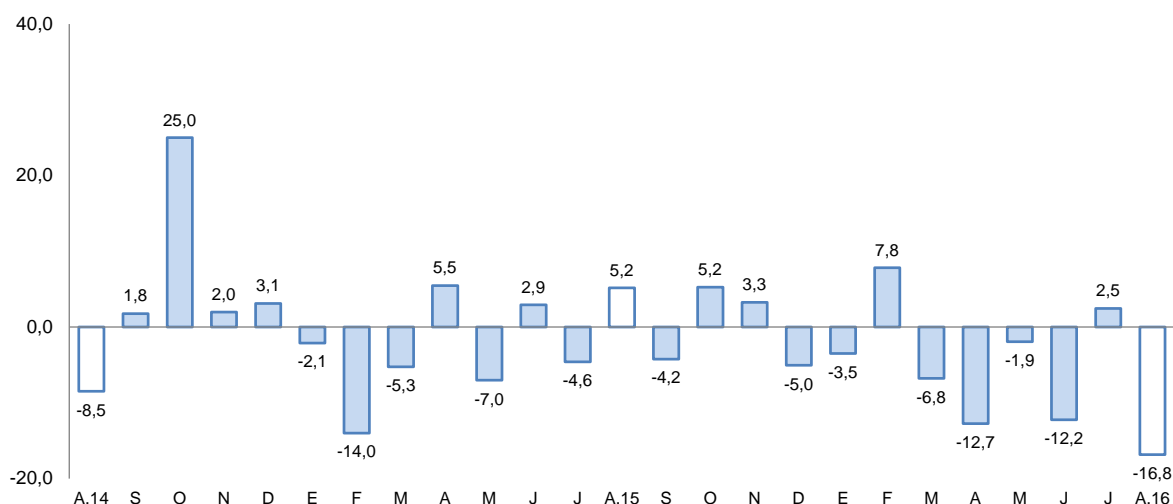

Fuente: Ministerio de Energía y Minas.

Elaboración: BCRP - Sucursal Arequipa. Departamento de Estudios Económicos

- La cotización internacional de la mayoría de los principales metales registraron resultados positivos en el periodo anual, como es el caso del precio del oro (19,8 por ciento), plata (31,2

por ciento), plomo (8,8 por ciento) y zinc (26,2 por ciento); mientras que el precio del cobre mostró una disminución de 6,6 por ciento.

2. Otros indicadores sectoriales

2.1 Sector manufactura

- La **producción manufacturera**, obtenida en el mes de agosto, tuvo una variación negativa de 1,0 por ciento en comparación a igual mes del año 2015, debido a que se contrajo la producción de minerales, debido a que no se produjo oro y plata y disminuyó la correspondiente a cátodos de cobre, comportamiento que fue similar en la actividad pesquera al no producirse harina y aceite de pescado y haber sido inferior la correspondiente a congelado.
- Entre los meses de enero a agosto del presente año, la producción manufacturera acumuló una contracción de 4,4 por ciento, por la menor producción tanto de productos pesqueros como de productos mineros.

CUADRO N° 6
MOQUEGUA: SECTOR MANUFACTURA
(Variación % real respecto a similar periodo del año anterior)

	Estructura Porcentual 2014 1/	Agosto		Enero-Agosto	
		Var. %	Contribucion 2/	Var %	Contribucion 2/
MANUFACTURA PRIMARIA					
Conservas y congel. De pescado	1,0	-28,8	-0,2	-12,6	-0,1
Harina y aceite de pescado	0,6	-100,0	-0,2	-46,1	-0,3
Cobre Blister	51,5	9,7	4,9	-1,2	-0,6
Cátodos de cobre	45,3	-8,0	-3,8	-6,8	-3,2
Oro Refinado	0,2	-100,0	-0,1	-0,8	0,0
Plata Refinada	1,4	-100,0	-1,7	-18,5	-0,2
SECTOR MANUFACTURA 3/	100,0	-1,0	-1,0	-4,4	-4,4

1/ A precios de 1994

2/ En base a la estructura de similar período de 2014

3/ Debido al redondeo de los datos parciales, los totales pueden diferir de la suma de las partes

Fuente: Empresas Industriales

Elaboración: BCRP, Sucursal Arequipa. Dpto. de Estudios Económicos

2.2 Arribos a los establecimientos de hospedaje

- El **arribo de turistas** al departamento de Moquegua, en el mes de julio, fue de 16 443 personas, con un incremento de 12,8 por ciento, respecto a igual mes de 2015, debido al mayor dinamismo registrado del turismo nacional en 14,9 por ciento, que contrarrestó la disminución del turismo receptivo (23,5 por ciento). Los visitantes nacionales fueron procedentes en su mayoría de los departamentos de Arequipa, Lima y Tacna; y en el caso de los turistas extranjeros, su procedencia fue especialmente de Chile, Bolivia, Argentina y Estados Unidos.
- Entre enero y julio del año en curso, el número de turistas que llegaron al departamento fue de 118 629 personas, con una variación positiva de 18,4 por ciento en comparación a similar período del año 2015, ante el crecimiento del turismo nacional en 18,6 por ciento y del turismo extranjero en 16,0 por ciento. El promedio de permanencia de los turistas fue de 1,54 días.

GRAFICO N° 3
MOQUEGUA: VARIACION DE ARRIBOS A ESTABLECIMIENTOS DE HOSPEDAJE
 (Variación %)

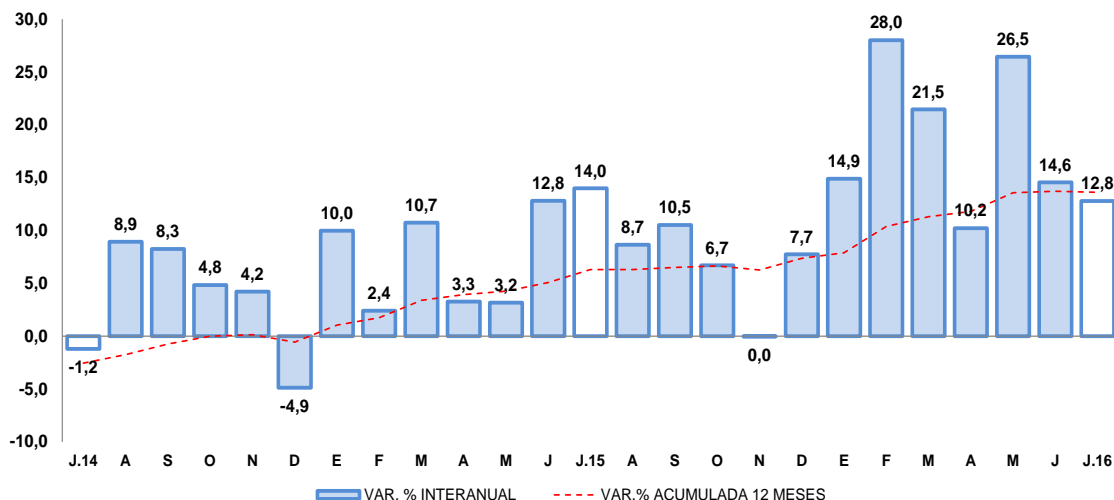

Fuente: Encuesta Mensual a Establecimientos de Hospedaje- MINCETUR.
 Elaboración: BCRP, Sucursal Arequipa, Departamento de Estudios Económicos.

II. SECTOR EXTERNO

1. Exportaciones

- En agosto las exportaciones sumaron US\$ 124,1 millones, lo que significó una contracción de 47,8 por ciento, debido al decrecimiento de los envíos tanto de productos tradicionales (-48,2 por ciento) y no tradicionales (-33,4 por ciento). En el primer caso se explicó por el menor dinamismo de los envíos de productos mineros (-48,4 por ciento) derivados del cobre, molibdeno, oro y plata, así como de productos pesqueros (-25,6 por ciento) vinculado a la harina de pescado; mientras que el segundo por las menores embarcaciones de productos químicos (-60,0 por ciento) y por la ausencia de envíos de productos sidero-metalúrgicos.
- En lo que va del año, las exportaciones registraron US\$ 965,8 millones, mostrando una caída de 22,4 por ciento, ante los menores envíos de productos tradicionales relacionados a productos mineros (-23,0 por ciento) como el cobre, molibdeno, oro; además de una disminución de los embarques de productos no tradicionales relacionado a productos químicos (-37,6 por ciento) y sidero-metalúrgicos (-74,1 por ciento); entre otros.
- Los principales países destino de las exportaciones, entre enero y agosto, estuvo concentrada en tres países que representaron el 79,9 por ciento del total, siendo, en primer lugar, República Popular de China (54,0 por ciento), seguido de Italia (15,5 por ciento) y Brasil (10,3 por ciento). A nivel de productos, hacia República Popular China fueron destinados cátodos de cobre refinado (95,6 por ciento) y, en menor medida, harina de pescado o de crustáceos (2,5 por ciento); a Italia cátodos de cobre refinado (99,9 por ciento) y a Brasil cátodos de cobre refinado (99,8 por ciento).
- La estructura de las exportaciones por principales productos muestra a cátodos de cobre refinado como el de mayor participación (85,6 por ciento), siendo sus principales mercados de destino República Popular China (60,4 por ciento), Italia (18,1 por ciento) y Brasil (12,0 por ciento), entre los principales; como segundo producto más exportado se encuentra minerales de molibdeno y sus concentrados (4,6 por ciento) y como tercer producto oro en bruto (2,2 por ciento).

CUADRO N° 7
MOQUEGUA: EXPORTACIONES POR GRUPO DE PRODUCTOS 1/
 (Valor FOB - Millones de US\$)

TIPO	Agosto			Enero - Agosto		
	2015	2016	Var. %	2015	2016	Var. %
PRODUCTOS TRADICIONALES	231,7	120,1	-48,2	1204,3	935,8	-22,3
Pesqueros	2,4	1,8	-25,6	11,9	17,6	47,1
Agrícolas	0,0	0,0	-	0,0	0,0	-
Mineros	229,3	118,3	-48,4	1192,3	918,2	-23,0
Petróleo y derivados	0,0	0,0	-	0,1	0,0	-100,0
PRODUCTOS NO TRADICIONALES	6,1	4,0	-33,4	39,7	30,0	-24,3
Agropecuarios	0,1	0,1	66,0	0,4	0,5	17,7
Pesqueros	0,9	1,3	43,8	5,7	8,3	44,9
Textiles	0,0	0,0	-	0,0	0,0	-
Maderas, papeles y sus derivados	0,0	0,0	-	0,0	0,0	-
Químicos	4,9	1,9	-60,0	31,7	19,8	-37,6
Minerales no metálicos	0,0	0,0	-	0,0	0,0	-
Sidero-metalúrgicos	0,2	0,0	-100,0	1,4	0,4	-74,1
Metal-mecánicos	0,0	0,0	-	0,4	0,0	-89,0
Otros	0,0	0,7	-	0,0	1,1	-
TOTAL EXPORTACIONES	237,8	124,1	-47,8	1243,9	965,8	-22,4

1/ Cifras preliminares.

Fuente: SUNAT.

Elaboración: BCRP - Sucursal Arequipa. Departamento de Estudios Económicos.

III. CRÉDITO Y DEPÓSITOS

1. Crédito

- Los **créditos** otorgados en Moquegua, al finalizar el mes de agosto tuvieron un saldo de S/ 931 millones; con una variación positiva de 31,6 por ciento, respecto a igual mes del año 2015. El Banco de la Nación colocó el 3,7 por ciento del total y sus saldos se incrementaron 5,6 al crecer sus colocaciones en moneda nacional; Agrobanco colocó el 0,6 por ciento; a la banca múltiple le correspondió el 64,2 por ciento del total colocado y sus saldos tuvieron un crecimiento de 44,4 por ciento, al haber aumentado sus colocaciones en moneda nacional contrarrestadas parcialmente por la reducción en sus colocaciones en moneda extranjera; las instituciones no bancarias tuvieron una participación de 31,5 por ciento y sus saldos aumentaron 12,2 por ciento, al haber sido mayores también en moneda nacional. Los créditos estuvieron conformados en 93,1 por ciento por moneda nacional, los que crecieron 43,1 por ciento en relación al período comparativo; mientras que las colocaciones en moneda extranjera representaron el 6,9 por ciento y tuvieron una contracción de 37,2 por ciento.

CUADRO N° 8
MOQUEGUA: CREDITO DIRECTO
(Saldos en millones de soles)

	Estructura % Ago-16	Agosto		Var. % Nominal
		2015	2016	Ago-16 / Ago-15
Banco de la Nación	3,7	33	35	5,6
Agrobanco	0,6	0	6	-
Banca Múltiple	64,2	414	598	44,4
Instituciones No Bancarias	31,5	261	293	12,2
Financieras	6,7	56	63	11,6
Cajas Municipales	24,7	205	230	12,4
Cajas Rurales	0,0	0	0	-
Edpymes	0,0	0	0	-19,3
Arrendamiento Financiero	0,0	0	0	-
TOTAL	100,0	708	931	31,6
Empresas	63,0	385	586	52,3
Personas	37,0	323	345	6,8
Consumo	28,2	237	263	10,8
Hipotecario	8,8	86	82	-4,3
MN	93,1	606	867	43,1
ME	6,9	102	64	-37,2
ME (Mill. US\$)		32	19	-40,1

1/ Ajuste en Créditos a Empresas

2/ Debido al redondeo de los datos parciales, los totales pueden diferir de la suma de las partes

Fuente: SBS y AFP.

Elaboración: BCRP, Sucursal Arequipa, Departamento de Estudios Económicos.

- Según tipo, los créditos otorgados a empresas significaron el 63,0 por ciento y sus saldos tuvieron una variación positiva de 52,3 por ciento; los créditos a personas representaron el 37,0 por ciento, con un crecimiento de 6,8 por ciento y al interior de ellos los de consumo crecieron 10,8 por ciento, mientras que los créditos hipotecarios se contrajeron 37,2 por ciento.

GRAFICO N° 4
MOQUEGUA: VARIACIÓN DE LOS CRÉDITOS
(Variación % respecto a similar mes del año anterior)

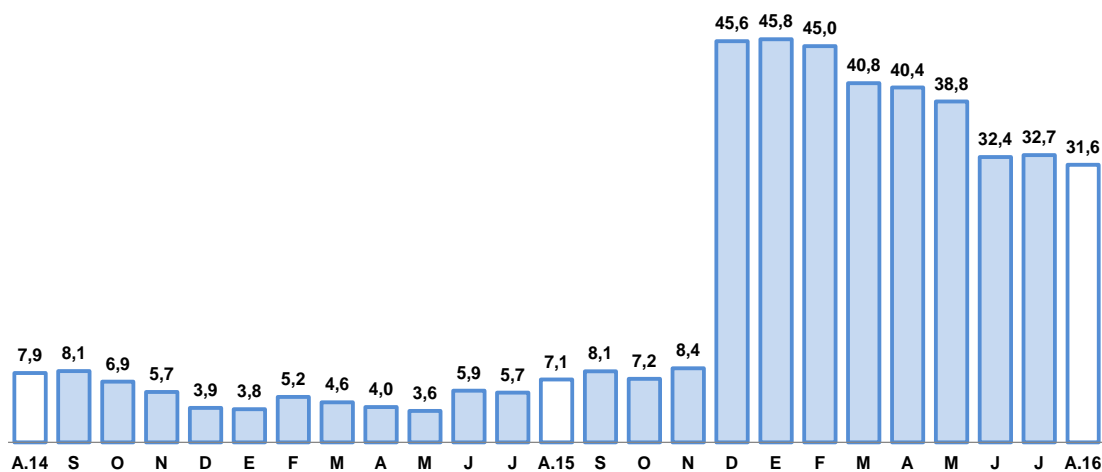

Fuente: SBS y AFP.

Elaboración: BCRP, Sucursal Arequipa, Departamento de Estudios Económicos.

- La **cartera morosa** en el mes de julio alcanzó el 3,6 por ciento, habiendo disminuido 1,4 puntos porcentuales respecto a igual mes del año 2015; correspondiendo las tasas más elevadas a Agrobanco el 15,7 por ciento y a Cajas Municipales de Ahorro y Crédito el 4,7 por ciento.

GRAFICO N° 5
MOQUEGUA: TASA DE MOROSIDAD 1/2/
(Porcentaje)

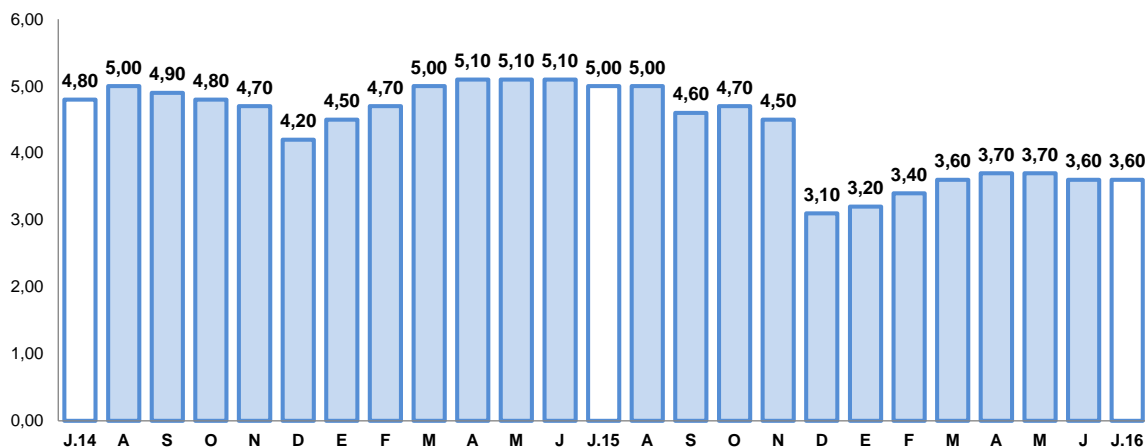

1/ Preliminar.

2/ Morosidad = (créditos vencidos + créditos en cobranza judicial) / colocaciones brutas.

Fuente: SBS y AFP.

Elaboración: BCRP, Sucursal Arequipa, Departamento de Estudios Económicos.

2. Depósitos

- El saldo de **depósitos** al último día del mes de agosto fue de S/ 971 millones, con una variación positiva de 17,8 por ciento en comparación a igual mes del año anterior. Los depósitos del Banco de la Nación representaron el 19,5 por ciento del total del sistema y sus saldos fueron mayores en 16,9 por ciento, por mayores saldos en todas las modalidades, especialmente a la vista en moneda nacional; los depósitos de la banca múltiple representaron el 63,8 por ciento, con un aumento de 22,1 por ciento, determinado por mayores captaciones en casi todas las modalidades, excepto en plazo en moneda extranjera; los depósitos de las instituciones no bancarias que captaron el 16,7 por ciento, registraron un crecimiento de 4,5 por ciento, al haber aumentado sus saldos en casi todas las modalidades, excepto plazo en moneda extranjera. Los depósitos estuvieron conformados en 75,7 por ciento por moneda nacional, los que tuvieron una variación positiva de 21,8 por ciento; en moneda extranjera la participación fue de 24,3 por ciento con un crecimiento de 6,7 por ciento.
- Por modalidad de captación, los mayores saldos correspondieron a depósitos de ahorro con el 41,6 por ciento, los que tuvieron un incremento de 16,7 por ciento, en relación al período interanual; seguidos de los depósitos a plazo con el 30,2 por ciento, que crecieron 19,0 por ciento y los depósitos a la vista con el 28,2 por ciento, que se incrementaron 18,0 por ciento.

CUADRO N° 9
MOQUEGUA: DEPÓSITOS
(Saldos en millones de soles)

	Estructura % Ago-16	Agosto		Var.% Nominal Ago-16 / Ago-15
		2015	2016	
Banco de la Nación	19,5	162	189	16,9
Banca Múltiple	63,8	508	620	22,1
Instituciones No Bancarias	16,7	155	162	4,5
Financieras	1,0	8	10	21,2
Cajas Municipales	15,7	147	152	3,6
Cajas Rurales	0,0	0	0	-
TOTAL	100,0	824	971	17,8
Vista	28,2	232	274	18,0
Ahorro	41,6	346	404	16,7
Aplazo	30,2	246	293	19,0
MN	75,7	603	735	21,8
ME	24,3	221	236	6,7
ME (Mill. US\$)		68	70	1,8

1/ Debido al redondeo de los datos parciales, los totales pueden diferir de la suma de las partes

Fuente: SBS y AFP

Elaboración: BCRP, Sucursal Arequipa, Departamento de Estudios Económicos.

GRÁFICO N° 6
MOQUEGUA: VARIACION DE LOS DEPÓSITOS
(Variación % respecto a similar mes del año anterior)

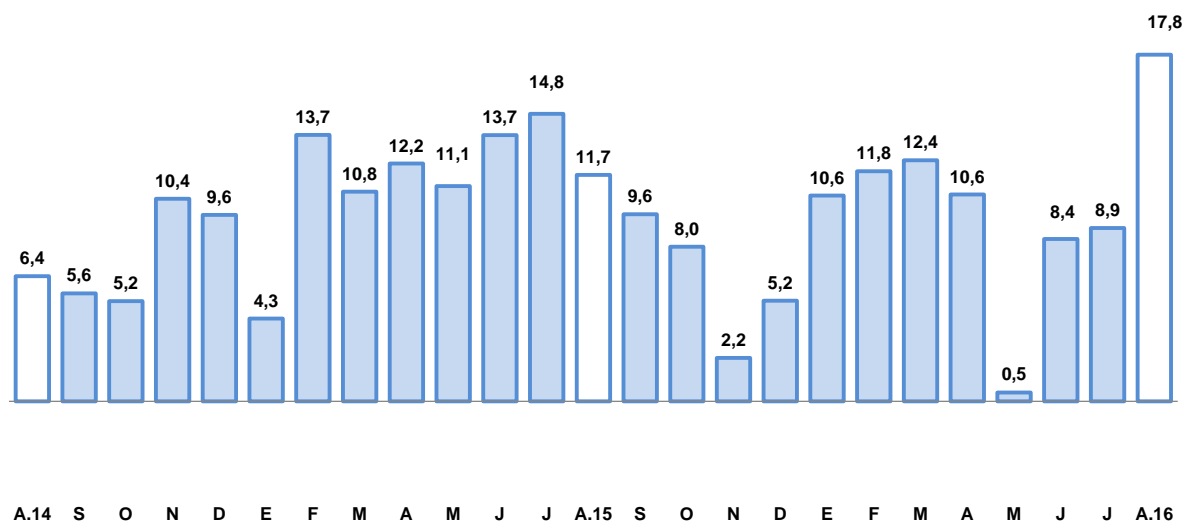

Fuente: Superintendencia de Banca, Seguros y AFP.

Elaboración: BCRP, Sucursal Arequipa, Departamento de Estudios Económicos

- El ratio colocaciones/depósitos en el mes de análisis se ubicó en 0,96, superior al registrado en similar mes del año anterior en que fue de 0,86.

IV. EJECUCION DEL PRESUPUESTO DE GASTOS DEL GOBIERNO GENERAL

1. Ejecución del gasto corriente no financiero

- La **ejecución del gasto corriente** ascendió a S/ 51 millones, con un incremento de 4,5 por ciento, respecto a igual mes del año 2015, por mayores gastos en bienes y servicios en los tres niveles de gobierno, y transferencias en el Gobierno Regional y los gobiernos locales; por lo contrario, los gastos en remuneraciones se contrajeron por el menor gasto en el Gobierno Nacional y los gobiernos locales.
- En el período acumulado, el gasto alcanzó S/ 399 millones, con un aumento de 15,9 por ciento frente a similar lapso del año 2015, debido a los mayores gastos en todos los rubros; en remuneraciones el gasto fue superior en los gobiernos nacional y regional, mientras que en bienes, servicios y transferencias aumentó en los tres niveles de gobierno.

CUADRO N° 10
MOQUEGUA: EJECUCION DEL GASTO CORRIENTE NO FINANCIERO 1/2
(Millones de soles)

	Agosto			Enero-Agosto		
	2015	2016	Var.%real	2015	2016	Var.%real
Gobierno Nacional	17	16	-9,1	111	146	26,1
Gobierno Regional	19	23	20,5	138	162	13,2
Gobiernos locales	12	12	-1,3	83	92	6,5
Total	47	51	4,5	332	399	15,9

1/ Información actualizada al 31 de agosto de 2016.

2/ Comprende el gasto en remuneraciones, bienes y servicios y pensiones.

Fuente: MEF.

Elaboración: BCRP, Sucursal Arequipa. Departamento de Estudios Económicos.

2. Ejecución del Gasto de Capital

- El **gasto de capital ejecutado** en agosto alcanzó S/ 36 millones, con un aumento de 15,4 por ciento, debido al incremento significativo registrado en los gobiernos locales y en menor medida en el Gobierno Regional.
- Los gastos acumulados sumaron S/ 258 millones, y tuvieron una variación positiva de 53,7 por ciento respecto al período comparativo, al haber sido mayores los gastos en los tres niveles de gobierno.

CUADRO N° 10
MOQUEGUA: EJECUCION DEL GASTO DE CAPITAL 1/ 2/
(Millones de soles)

	Agosto			Enero-Agosto		
	2015	2016	Var.%real	2015	2016	Var.%real
Gobierno Nacional	7	2	-65,6	17	30	73,3
Gobierno Regional	13	16	16,4	56	84	43,9
Gobiernos locales	10	18	67,6	89	144	56,2
Total	30	36	15,4	163	258	53,7

1/ Información actualizada al 31 de agosto de 2016.

2/ Comprende la adquisición de activos no financieros

Fuente: MEF.

Elaboración: BCRP, Sucursal Arequipa. Departamento de Estudios Económicos.

- La **inversión** en el mes agosto fue de S/ 36 millones, creciendo 15,1 por ciento respecto a igual mes del 2015, por mayor inversión en los gobiernos regional y locales; en el período acumulado

la inversión sumó S/ 256 millones, con un aumento de 56,7 por ciento, por mayor gasto en los tres niveles de gobierno.

- El **avance de la inversión pública**, en Moquegua, fue del 39,3 por ciento del PIM; el Gobierno Nacional tuvo un avance de 23,2 por ciento, mientras que el Gobierno Regional alcanzó el 38,9 por ciento y los gobiernos locales el 45,9 por ciento.

GRAFICO N° 7
MOQUEGUA: VARIACION DE LA INVERSION PÚBLICA
(Variación % real)

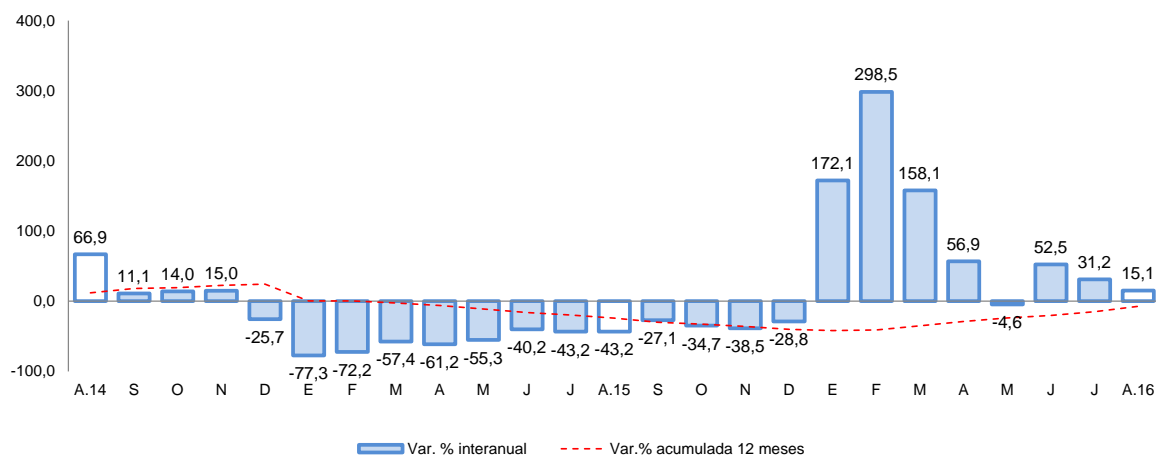

Fuente: MEF.

Elaboración: BCRP, Sucursal Arequipa, Departamento de Estudios Económicos.

- Entre los **principales proyectos** ejecutados por el Gobierno Nacional mencionamos: “Mejoramiento del Servicio Educativo del Centro Preuniversitario de la Universidad Nacional de Moquegua”, con S/ 429 mil; “Construcción del Establecimiento Penitenciario de Moquegua”, con una inversión de S/ 414 mil; “Mejoramiento del Servicio de Agua del Sistema de Riego por Gravedad y Canales Laterales en Ilubaya, Distrito Torata”, con S/ 307 mil e “Instalación de Servicios Tecnológicos en la Cadena Productiva de Uva, Palta y Orégano del Sector Agroindustrial en el Distrito de Ilo”, con un gasto de S/ 248 mil.
- En el Gobierno Regional los principales proyectos fueron: “Ampliación y Mejoramiento del Hospital de Moquegua” con una inversión de S/ 6,9 millones; “Mejoramiento e Implementación de Infraestructura del I.S.T. José Carlos Mariátegui, Distrito Samegua”, con S/ 1,3 millones; “Mejoramiento del Servicio Educativo de la I.E. San Antonio, Distrito de Moquegua”, con un gasto de S/ 1,2 millones y “Mejoramiento y Rehabilitación de la Red Vial Departamental de la Ruta MO-103 Tramo Humajalso- Chojata, Provincias Mariscal Nieto y General Sánchez Cerro”, con S/ 1,1 millones.
- Los gobiernos locales invirtieron en: “Construcción de Pistas y Veredas en Asociación de Vivienda Los Libertadores, Villa Terminal, Mi Vivienda y Villa Jerusalen del Centro Poblado Chen Chen, Distrito Moquegua” con S/ 1,5 millones; “Instalación del Servicio de Educación Inicial N° 353 en la Junta Vecinal Pueblo Libre, Chen Chen”, con una inversión de S/ 710 mil; “Instalación de los Servicios de Salud de Primer Nivel de Complejidad I, en el Centro Poblado Chen Chen, Distrito de Moquegua”, con S/ 620 mil; “Mejoramiento de los Servicios de Educación Inicial en la I.E.I. 351 de la Asociación de Vivienda Francisco Fahlman, Distrito Moquegua”, con S/ 538 mil y “Mejoramiento y Ampliación del Tránsito Vehicular y Peatonal de la Zona II del Centro Poblado San Francisco, Distrito de Moquegua”, con S/ 523 mil.

V. ANEXOS

ANEXO 1

MOQUEGUA: PRODUCCION AGROPECUARIA 1/
(Toneladas métricas)

PRODUCTOS	2015						2016							
	JUL	AGO	SET	OCT	NOV	DIC	ENE	FEB	MAR	ABR	MAY	JUN		JUL
AGRICOLA														AGRICOLA
Olivo	75	125	0	0	0	0	0	0	0	0	4	38	35	Olivo
Orégano	142	37	125	113	194	114	60	0	35	89	484	262	78	Orégano
Palto	586	434	54	0	0	12	119	354	713	705	780	911	964	Palto
Alfalfa	47 398	43 363	42 171	41 396	40 620	39 521	37 192	36 464	35 717	35 492	36 175	36 147	36 270	Alfalfa
Cebolla	124	0	0	0	70	30	34	148	2 158	61	0	160	56	Cebolla
Chirimoya	20	0	0	0	0	0	0	6	16	54	20	85	0	Chirimoya
Frijo grano seco	0	0	0	0	0	0	41	0	0	9	23	0	0	Frijo grano seco
Frijol vainita	30	13	8	13	11	28	28	19	23	23	25	13	29	Frijol vainita
Haba grano seco	0	0	0	24	19	0	0	0	0	73	96	9	0	Haba grano seco
Lima	17	27	0	0	0	0	6	20	56	86	64	135	115	Lima
Maiz amilaceo	14	5	0	0	1	6	6	3	16	356	347	95	14	Maiz amilaceo
Manzana	5	0	0	0	0	0	52	111	124	103	20	28	0	Manzana
Papa	283	206	245	57	130	208	530	975	1 386	1 346	950	390	439	Papa
Tuna	0	28	0	0	0	7	108	224	516	217	193	72	5	Tuna
Vid	0	0	36	0	0	0	137	652	2 053	1 181	827	501	1 149	Vid
Otros Agrícolas														Otros Agrícolas
Ají páprika	6	0	0	0	0	0	0	0	0	0	0	0	0	Ají páprika
Maíz amarillo duro	17	20	0	19	53	11	43	12	20	34	22	15	10	Maíz amarillo duro
Haba grano verde	29	0	0	0	17	27	11	49	125	81	28	12	7	Haba grano verde
Maiz Chala	1 005	528	0	0	0	125	311	0	263	486	371	879	1 366	Maiz Chala
Zapallo	0	19	9	0	0	55	22	22	212	68	0	0	0	Zapallo
PECUARIO														PECUARIO
Carne de ave	11	11	11	11	12	10	9	9	10	9	0	9	9	Carne de ave
Carne de ovino	10	6	7	7	7	8	8	10	8	8	0	6	7	Carne de ovino
Carne de porcino	56	48	47	51	45	53	51	55	55	56	0	57	62	Carne de porcino
Carne de vacuno	114	116	88	97	112	119	132	100	95	92	0	92	75	Carne de vacuno
Huevo	20	18	18	17	17	17	16	16	17	17	0	18	18	Huevo
Leche	1 320	1 292	1 303	1 323	1 320	1 361	1 358	1 309	1 332	1 320	0	1 342	1386	Leche
Otros Pecuarios														Otros Pecuarios
Carne de alpaca	8	7	7	7	8	8	8	15	10	11	0	15	15	Carne de alpaca
Carne de llama	7	6	6	6	6	6	5	9	9	9	0	10	10	Carne de llama
Carne de caprino	1	1	1	1	1	1	1	1	1	1	0	1	1	Carne de caprino
Lana	0	0	2	3	2	0	0	0	0	0	0	0	0	Lana
Fibra de alpaca	0	2	4	24	26	20	0	0	8	5	0	0	0	Fibra de alpaca
Fibra de llama	0	0	1	2	3	1	0	0	0	0	0	0	0	Fibra de llama

1/ Cifras Preliminares

Fuente: Gerencia Regional de Agricultura y Riego - Moquegua.

Elaboración: BCRP - Sucursal Arequipa. Departamento de Estudios Económicos.



ANEXO 2

**MOQUEGUA: EXTRACCION DE ESPECIES HIDROBIOLÓGICAS 1/
(Toneladas métricas)**

ESPECIES	2015					2016								
	AGO	SET	OCT	NOV	DIC	ENE	FEB	MAR	ABR	MAY	JUN	JUL	AGO	
CHD 2/	1 463	2 017	1 584	1 066	1 793	2 373	1 830	1 104	876	1 153	3 665	4 830	1 757	CHD 2/
1. Fresco	999	1 406	1 032	972	1 581	1 782	1 448	1 032	865	981	2 848	3 660	1 338	1. Fresco
2. Congelado	464	611	553	95	212	591	382	72	11	172	817	1 170	419	2. Congelado
CHI 3/	2 516	3 749	502	0	0	0	0	0	4 174	19 204	18 337	0	474	CHI 3/

1/ Cifras preliminares

2/ Consumo Humano Directo

3/ Consumo Humano Indirecto

Fuente: Gerencia Regional de la Producción - Moquegua

Elaboración: BCRP - Sucursal Arequipa. Departamento de Estudios Económicos.

ANEXO 3

MOQUEGUA: PRODUCCION MINERA 1/

PRODUCTOS	2015					2016								
	AGO	SET	OCT	NOV	DIC	ENE	FEB	MAR	ABR	MAY	JUN	JUL	AGO	
MINERÍA METÁLICA														MINERÍA METÁLICA
Cobre (TMF.)	14 498	14 743	16 742	15 301	15 706	14 849	14 102	14 160	13 895	15 782	14 030	16 160	12 922	Cobre (TMF.)
Oro (KGF.)	145	146	141	125	106	78	80	83	78	79	78	77	79	Oro (KGF.)
Plata (KGF.)	7 634	8 565	8 691	7 527	8 354	7 677	7 423	7 145	6 923	7 344	7 321	8 097	6 770	Plata (KGF.)
Molibdeno (TMF.)	352	425	421	442	381	348	345	318	307	319	309	413	224	Molibdeno (TMF.)

1/ Cifras preliminares

Fuente: Ministerio de Energía y Minas.

Elaboración: BCRP - Sucursal Arequipa. Departamento de Estudios Económicos.

ANEXO 4

**MOQUEGUA: ÍNDICE DE PRODUCCIÓN MANUFACTURERA 1/
(Base 1994=100,00)**

DESCRIPCIÓN	2015					2016								
	AGO	SET	OCT	NOV	DIC	ENE	FEB	MAR	ABR	MAY	JUN	JUL	AGO	
MANUFACTURA PRIMARIA	222,41	163,34	234,15	209,16	236,39	193,89	226,34	229,02	197,20	236,67	238,40	217,80	220,27	MANUFACTURA PRIMARIA
Conservas y Congel. De Pescado	26,81	35,54	29,81	4,84	9,14	22,10	17,33	4,30	0,75	10,71	43,05	56,56	19,10	Conservas y Congel. De Pescado
Harina y Aceite de Pescado	14,11	0,00	1,31	0,00	0,00	0,00	0,00	0,00	10,14	56,82	56,90	0,00	0,00	Harina y Aceite de Pescado
Cobre Blister	460,15	344,31	529,89	445,01	495,36	406,32	494,70	483,67	392,35	546,84	495,17	449,17	504,79	Cobre Blister
Cátodos de Cobre	161,16	113,42	153,63	150,10	171,56	139,89	156,55	165,41	150,22	149,76	168,21	159,26	148,25	Cátodos de Cobre
Oro Refinado	68,57	123,43	102,86	102,86	96,00	123,43	157,71	137,14	137,14	102,86	96,00	123,43	0,00	Oro Refinado
Plata Refinada	121,10	116,69	107,88	85,87	113,38	81,47	88,07	99,08	99,07	78,17	104,58	55,05	0,00	Plata Refinada

1/ Cifras preliminares

Fuente: Empresas Industriales

Elaboración: BCRP.Sucursal Arequipa. Departamento de Estudios Económicos



ANEXO 5

**MOQUEGUA: EXPORTACIONES POR TIPO DE PRODUCTO 1/
(Valor FOB - Millones de US\$)**

DESCRIPCIÓN	2015					2016								
	AGO	SEP	OCT	NOV	DIC	ENE	FEB	MAR	ABR	MAY	JUN	JUL	AGO	
PRODUCTOS TRADICIONALES	231,7	74,6	209,1	104,3	135,0	179,0	65,6	105,6	149,1	95,2	92,0	129,3	120,1	PRODUCTOS TRADICIONALES
Pesqueros	2,4	5,2	13,5	3,2	1,9	3,9	0,3	0,0	1,4	0,9	3,4	5,9	1,8	Pesqueros
Mineros	229,3	69,4	195,6	101,1	133,1	175,0	65,2	105,6	147,8	94,3	88,6	123,4	118,3	Mineros
Petróleo y Derivados	0,0	0,0	0,0	0,0	0,0	0,0	0,0	0,0	0,0	0,0	0,0	0,0	0,0	Petróleo y Derivados
PRODUCTOS NO TRADICIONALES	6,1	4,3	5,9	5,6	6,1	3,7	3,5	2,8	3,8	4,8	2,3	5,2	4,0	PRODUCTOS NO TRADICIONALES
Agropecuarios	0,1	0,1	0,0	0,0	0,0	0,0	0,0	0,0	0,1	0,1	0,0	0,1	0,1	Agropecuarios
Pesqueros	0,9	0,4	1,0	0,9	0,5	0,6	1,2	0,9	0,6	1,0	1,0	1,7	1,3	Pesqueros
Textiles	0,0	0,0	0,0	0,0	0,0	0,0	0,0	0,0	0,0	0,0	0,0	0,0	0,0	Textiles
Maderas y Papeles	0,0	0,0	0,0	0,0	0,0	0,0	0,0	0,0	0,0	0,0	0,0	0,0	0,0	Maderas y Papeles
Quimicos	4,9	3,9	4,7	4,3	5,5	3,1	2,2	1,9	3,0	3,3	1,3	3,1	1,9	Quimicos
Mineral no Metálico	0,0	0,0	0,0	0,0	0,0	0,0	0,0	0,0	0,0	0,0	0,0	0,0	0,0	Mineral no Metálico
Siderurgicos	0,2	0,0	0,2	0,2	0,1	0,0	0,0	0,0	0,1	0,0	0,0	0,2	0,0	Siderurgicos
Metal Mecánico	0,0	0,0	0,0	0,0	0,0	0,0	0,0	0,0	0,0	0,0	0,0	0,0	0,0	Metal Mecánico
Otros	0,0	0,0	0,0	0,3	0,0	0,0	0,0	0,0	0,0	0,4	0,0	0,0	0,7	Otros
TOTAL	237,8	79,0	215,0	109,9	141,1	182,6	69,0	108,4	152,9	99,9	94,3	134,5	124,1	TOTAL

1/ Cifras preliminares

Fuente: SUNAT.

Elaboración: BCRP - Sucursal Arequipa. Departamento de Estudios Económicos.

ANEXO 6

MOQUEGUA: ESTRUCTURA DE EXPORTACIONES POR PRINCIPALES PAÍSES DE DESTINO
(Valor FOB - Millones de US\$)

País	Principales Productos	% del Total	Valor FOB acumulado	Estructura % por país
RP China		54,0	521,9	100,0%
	Cátodos de cobre refinado		498,8	95,6%
	Harina de pescado o de crustáceos		13,1	2,5%
	Minerales de molibdeno y sus concentrados		4,8	0,9%
	Anodos de cobre para refinado electrolítico		4,7	0,9%
	Otros		0,5	0,1%
Italia		15,5	150,0	100,0%
	Cátodos de cobre refinado		149,8	99,9%
	Otros		0,2	0,1%
Brasil		10,3	99,3	100,0%
	Cátodos de cobre refinado		99,1	99,8%
	Otros		0,2	0,2%
China Taiwan		4,2	41,0	100,0%
	Cátodos de cobre refinado		40,1	97,7%
	Otros		0,9	2,3%
Chile		3,6	34,9	100,0%
	Ácido sulfúrico		18,8	53,8%
	Minerales de molibdeno y sus concentrados		15,6	44,8%
	Otros		0,5	1,4%
Estados Unidos		2,6	24,9	100,0%
	Cátodos de cobre refinado		21,5	86,4%
	Otros		3,4	13,6%
Canadá		2,2	20,9	100,0%
	Oro en las demás formas en bruto		20,9	100,0%
	Otros		0,0	0,0%
Otros		7,5	72,8	
Total		100,0	965,8	

Fuente: SUNAT

Elaboración: BCRP - Sucursal Arequipa. Departamento de Estudios Económicos.



ANEXO 7

MOQUEGUA: EXPORTACIONES POR PRINCIPALES PRODUCTOS
(Valor FOB - Millones de US\$)

Producto	Principales Países	% del Total	Valor FOB acumulado	Estructura % por país
Cátodos de cobre refinado		85,6	826,5	100,0%
	RP China		498,8	60,4%
	Italia		149,8	18,1%
	Brasil		99,1	12,0%
	China taiwan		40,1	4,9%
	Estados Unidos		21,5	2,6%
	Otros		17,2	2,1%
Minerales de molibdeno y sus concentrados		4,6	44,7	100,00%
	Chile		15,6	35,0%
	Países Bajos		15,0	33,4%
	Otros		14,1	31,6%
Oro en las demás formas en bruto		2,2	21,0	100,0%
	Canadá		20,9	99,2%
	Otros		0,2	0,8%
Ácido sulfúrico		2,0	19,8	100,0%
	Chile		18,8	94,9%
	Estados Unidos		0,5	2,3%
	Otros		0,6	2,8%
Ánodos de cobre para refinado electrolítico		2,0	19,5	100,0%
	Belgica-Luxemburgo		9,7	49,9%
	Países Bajos		5,1	26,0%
	Otros		4,7	24,1%
Harina de pescado o de crustáceos		1,8	17,2	100,0%
	RP China		13,1	76,3%
	Otros		4,1	23,7%
Otros		1,8	17,1	
TOTAL		100,0	965,8	

Fuente: SUNAT

Elaboración: BCRP - Sucursal Arequipa. Departamento de Estudios Económicos.



ANEXO 8

MOQUEGUA: IMPORTACIONES POR EL PUERTO DE ILO 1/
(Valor FOB - Millones de US\$)

	2015					2016								
	AGO	SEP	OCT	NOV	DIC	ENE	FEB	MAR	ABR	MAY	JUN	JUL	AGO	
I. BIENES DE CONSUMO	0,2	0,1	0,2	0,1	0,2	0,2	0,1	0,2	0,2	0,1	0,1	0,1	1,0	I. BIENES DE CONSUMO
Bienes de Consumo no Duradero	0,0	0,0	0,0	0,0	0,0	0,0	0,0	0,0	0,0	0,0	0,0	0,0	0,0	Bienes de Consumo no Duradero
Bienes de Consumo Duradero	0,1	0,1	0,2	0,1	0,2	0,2	0,1	0,2	0,2	0,1	0,1	0,1	1,0	Bienes de Consumo Duradero
II. INSUMOS	8,6	14,8	4,1	4,0	3,7	13,1	2,1	13,7	20,3	6,8	24,8	17,4	5,3	II. INSUMOS
Combustibles, Lubricantes y Conexos	0,0	0,0	0,2	0,0	0,0	0,0	0,0	7,6	8,5	5,1	16,0	12,5	0,0	Combustibles, Lubricantes y Conexos
Materias Primas para la Agricultura	0,0	0,0	0,0	0,0	0,0	0,0	0,0	0,0	0,0	0,0	5,1	0,0	0,0	Materias Primas para la Agricultura
Materias Primas para la Industria	8,6	14,8	3,9	4,0	3,7	13,1	2,1	6,1	11,7	1,7	3,6	4,8	5,3	Materias Primas para la Industria
III. BIENES DE CAPITAL Y MATERIALES DE CONSTRUCCIÓN	11,6	11,1	51,3	30,7	95,7	18,4	31,2	35,0	80,9	20,0	24,2	11,2	13,6	III. BIENES DE CAPITAL Y MATERIALES DE CONSTRUCCIÓN
Materiales de Construcción	0,1	1,0	1,9	0,4	2,8	1,8	0,3	7,3	10,6	1,1	0,1	1,8	2,7	Materiales de Construcción
Bienes de Capital para la Agricultura	0,0	0,0	0,0	0,0	0,0	0,0	0,0	3,5	5,4	0,0	0,0	0,0	0,0	Bienes de Capital para la Agricultura
Bienes de Capital para la Industria	7,1	4,7	46,0	27,5	87,0	6,7	26,4	11,8	36,1	5,3	1,9	1,4	2,7	Bienes de Capital para la Industria
Equipos de Transporte	4,4	5,4	3,3	2,8	5,9	9,9	4,5	12,4	28,8	13,6	22,2	8,0	8,1	Equipos de Transporte
TOTAL	20,3	26,1	55,6	34,8	99,6	31,7	33,5	48,9	101,4	26,9	49,1	28,6	19,9	TOTAL

1/ Cifras preliminares

Fuente: SUNAT.

Elaboración: BCRP - Sucursal Arequipa. Departamento de Estudios Económicos.



ANEXO 9

MOQUEGUA: ESTRUCTURA DE IMPORTACIONES POR PRINCIPALES PAÍSES DE DESTINO
(Valor FOB - Millones de US\$)

País	Principales Productos	% del Total	Valor FOB acumulado	Estructura % por país
Estados Unidos		54,3	184,7	100,0%
	Volquetes automotores		37,0	20,1%
	Diesel B5, con un contenido de azufre <= 50 ppm		31,5	17,1%
	Máquinas cuya superestructura pueda girar 360°		19,4	10,5%
	Las demás construcciones y sus partes de hierro		12,0	6,5%
	Máquinas de perforación autopropulsadas		8,9	4,8%
	Tractores de orugas		8,1	4,4%
	Otros		67,7	36,6%
Japón		7,9	26,9	100,0%
	Los demás neumáticos nuevos de caucho		26,9	99,7%
	Otros		0,1	0,3%
España		7,8	26,4	100,0%
	Las demás partes de turbinas de gas		15,4	58,5%
	Máquina de potencia > a 10000 kVA		3,9	14,6%
	Partes transformadores eléctricos		2,8	10,5%
	Otros		4,3	16,3%
Letonia		5,7	19,5	100,0%
	Los demás abonos minerales o químicos nitrogenados.		14,3	73,6%
	Otros		5,1	26,4%
Perú		5,4	18,3	100,0%
	Volquetes automotores		16,5	90,1%
	Otros		1,8	9,9%
Canadá		4,2	14,1	100,0%
	Los demás trigos		13,0	91,8%
	Otros		1,2	8,2%
Francia		3,0	10,2	100,0%
	Los demás neumáticos nuevos de caucho		10,2	99,7%
	Otros		0,0	0,3%
Otros		11,7	39,8	
Total		100,0	340,0	

Fuente: SUNAT

Elaboración: BCRP - Sucursal Arequipa. Departamento de Estudios Económicos.



ANEXO 10

MOQUEGUA: IMPORTACIONES POR PRINCIPALES PRODUCTOS
(Valor FOB - Millones de US\$)

Producto	Principales Países	% del Total	Valor FOB acumulado	Estructura % por país
Volquetes automotores		15,8	53,6	100,0%
	Estados Unidos		37,0	69,2%
	Peru		16,5	30,8%
	Otros		0,0	0,0%
Los demás neumáticos nuevos de caucho		13,3	45,4	100,0%
	Japon		26,9	59,2%
	Francia		10,2	22,4%
	Otros		8,3	18,3%
Diesel B5, con un contenido de azufre <= 50 ppm		9,3	31,5	100,0%
	Estados Unidos		31,5	100,0%
	Otros		0,0	0,0%
Máquinas cuya superestructura pueda girar 360°		5,7	19,4	100,0%
	Estados Unidos		19,4	100,0%
	Otros		0,0	0,0%
Las demás partes de turbinas de gas		4,5	15,4	100,0%
	España		15,4	100,0%
	Otros		0,0	0,0%
Los demás abonos minerales o químicos nitrogenados.		4,2	14,3	100,0%
	Letonia		14,3	100,0%
	Otros		0,0	0,0%
Las demás construcciones y sus partes de hierro		4,0	13,5	100,0%
	Estados Unidos		12,0	89,0%
	Otros		1,5	11,0%
Otros		43,2	146,8	
TOTAL		100,0	340,0	

Fuente: SUNAT

Elaboración: BCRP - Sucursal Arequipa. Departamento de Estudios Económicos.



ANEXO 11

MOQUEGUA: INGRESOS CORRIENTES DEL GOBIERNO CENTRAL
(Millones de soles)

	2015					2016								
	AGO	SET	OCT	NOV	DIC	ENE	FEB	MAR	ABR	MAY	JUN	JUL	AGO	
I. INGRESOS TRIBUTARIOS	23	23	42	22	78	30	34	37	74	42	54	21	28	I. INGRESOS TRIBUTARIOS
1. Impuesto a los Ingresos	3	3	3	3	3	4	3	4	7	4	3	3	3	1. Impuesto a los ingresos
- Personas Naturales	1	1	1	1	1	2	1	1	1	1	1	1	1	- Personas naturales
- Personas Jurídicas	1	2	2	2	2	2	1	2	2	2	2	2	2	- Personas jurídicas
- Regularizaciones	1	0	0	0	0	0	0	1	4	1	0	0	0	- Regularizaciones
2. Impuesto a la Importación	0	0	0	0	0	0	0	0	0	0	0	0	0	2. Impuesto a la importación
3. Impuesto General a las Ventas	19	19	38	17	74	25	30	33	61	32	38	13	20	3. Impuesto general a las ventas
- Operaciones Internas	5	4	4	4	5	6	4	4	4	5	4	3	4	- Operaciones internas
- Operaciones Externas	14	15	34	13	69	19	26	29	57	27	34	10	16	- Operaciones externas
4. Impuesto Selectivo al Consumo	0	0	0	1	0	0	0	0	5	1	12	4	4	4. Impuesto selectivo al consumo
5. Otros Ingresos Tributarios	1	1	1	1	1	1	1	1	1	0	1	1	1	5. Otros ingresos tributarios
II. INGR. NO TRIBUTARIOS	0	0	1	0	1	0	0	0	0	0	0	0	0	II. INGR. NO TRIBUTARIOS
INGRESOS CORRIENTES (I+II)	23	23	43	22	79	30	34	38	74	42	54	21	28	INGRESOS CORRIENTES (I+II)

Fuente: SUNAT.

Elaboración: BCRP.Sucursal Arequipa. Departamento de Estudios Económicos

ANEXO 12

MOQUEGUA: EJECUCIÓN DE GASTOS DEL GOBIERNO NACIONAL
(Millones de soles)

	2015					2016								
	AGO	SET	OCT	NOV	DIC	ENE	FEB	MAR	ABR	MAY	JUN	JUL	AGO	
GASTOS NO FINANCIEROS	24	20	23	18	42	17	19	27	21	23	21	31	18	GASTOS NO FINANCIEROS
A. GASTOS CORRIENTES	17	14	15	16	32	17	17	18	18	16	17	28	16	A. GASTOS CORRIENTES
1. Remuneraciones	9	8	8	8	9	9	10	8	8	8	8	12	8	1. Remuneraciones
2. Bienes y servicios	3	3	3	4	7	1	2	4	3	3	4	4	3	2. Bienes y servicios
3. Transferencias 1/	5	4	4	4	16	7	5	6	6	4	5	12	5	3. Transferencias 1/
B. GASTOS DE CAPITAL	7	6	7	2	10	0	2	9	3	6	4	3	2	B. GASTOS DE CAPITAL
1. Formación bruta de capital	7	4	7	2	8	0	2	9	2	6	4	3	2	1. Formación bruta de capital
2. Otros gastos de capital 2/	0	2	1	0	2	0	0	0	1	0	0	0	0	2. Otros gastos de capital 2/

1/ Incluye el pago de pensiones, donaciones, transferencias y otros gastos corrientes.

2/ Incluye donaciones y transferencias.

3/ Información actualizada al 31 de agosto de 2016

Fuente: MEF

Elaboración: BCRP.Sucursal Arequipa. Departamento de Estudios Económicos



ANEXO 13

MOQUEGUA: GASTOS NO FINANCIEROS DEL GOBIERNO REGIONAL
(Millones de soles)

	2015					2016								
	AGO	SET	OCT	NOV	DIC	ENE	FEB	MAR	ABR	MAY	JUN	JUL	AGO	
GASTOS NO FINANCIEROS	32	29	31	32	90	19	23	26	31	28	36	44	39	GASTOS NO FINANCIEROS
A. GASTOS CORRIENTES	19	20	20	21	33	17	17	19	21	19	21	24	23	A. GASTOS CORRIENTES
1. Remuneraciones	12	12	13	13	17	14	12	13	13	13	13	15	13	1. Remuneraciones
2. Bienes y servicios	5	6	7	7	13	2	4	5	7	5	6	7	7	2. Bienes y servicios
3. Transferencias 1/	1	1	1	1	3	1	1	1	1	1	2	2	3	3. Transferencias 1/
B. GASTOS DE CAPITAL	13	10	10	12	57	2	6	7	10	9	15	20	16	B. GASTOS DE CAPITAL
1. Formación bruta de capital	13	10	10	12	57	2	6	7	10	9	15	20	16	1. Formación bruta de capital
2. Otros gastos de capital 2/	0	0	0	0	0	0	0	0	0	0	0	0	0	2. Otros gastos de capital 2/

1/ Incluye el pago de pensiones, donaciones, transferencias y otros gastos corrientes.

2/ Incluye donaciones y transferencias.

3/ Información actualizada al 31 de agosto de 2016

Fuente: MEF

Elaboración: BCRP.Sucursal Arequipa. Departamento de Estudios Económicos

ANEXO 14

MOQUEGUA: GASTOS NO FINANCIEROS DE LOS GOBIERNOS LOCALES
(Millones de soles)

	2015					2016								
	AGO	SET	OCT	NOV	DIC	ENE	FEB	MAR	ABR	MAY	JUN	JUL	AGO	
GASTOS NO FINANCIEROS	22	36	29	39	68	7	34	37	30	18	36	46	30	GASTOS NO FINANCIEROS
A. GASTOS CORRIENTES	12	11	12	14	27	5	10	13	12	13	13	15	12	A. GASTOS CORRIENTES
1. Remuneraciones	3	3	3	4	6	3	3	3	3	3	3	5	3	1. Remuneraciones
2. Bienes y servicios	9	8	8	8	20	2	6	9	9	9	9	9	9	2. Bienes y servicios
3. Transferencias 1/	0	0	0	3	1	0	0	1	0	0	1	1	0	3. Transferencias 1/
B. GASTOS DE CAPITAL	10	25	18	25	41	2	24	23	17	5	23	31	18	B. GASTOS DE CAPITAL
1. Formación bruta de capital	10	25	17	25	41	2	24	22	17	5	23	31	18	1. Formación bruta de capital
2. Otros gastos de capital 2/	0	0	0	0	0	0	0	1	0	0	0	0	0	2. Otros gastos de capital 2/

1/ Incluye el pago de pensiones, donaciones, transferencias y otros gastos corrientes.

2/ Incluye donaciones y transferencias.

3/ Información actualizada al 31 de agosto de 2016

Fuente: MEF

Elaboración: BCRP.Sucursal Arequipa. Departamento de Estudios Económicos

ANEXO 15

MOQUEGUA: CRÉDITOS
(Saldo en millones de soles)

ENTIDADES FINANCIERAS	2015					2016								
	AGO	SET	OCT	NOV	DIC	ENE	FEB	MAR	ABR	MAY	JUN	JUL	AGO	
I. BANCO DE LA NACIÓN	33	33	33	33	33	33	33	34	34	34	35	34	35	I. BANCO DE LA NACIÓN
II. AGROBANCO	0	0	0	0	0	0	0	0	0	0	6	6	6	II. AGROBANCO
III. BANCA MÚLTIPLE	414	418	413	417	656	657	657	625	624	628	593	596	598	III. BANCA MÚLTIPLE
IV. INST.NO BANCARIAS	261	264	268	271	275	274	277	279	282	285	286	289	293	IV. INST.NO BANCARIAS
Empresas Financieras	56	56	56	57	58	58	58	59	60	61	61	62	63	Empresas Financieras
Cajas Municipales	205	207	212	214	217	216	218	220	222	225	225	227	230	Cajas Municipales
TOTAL	708	714	715	721	964	964	968	938	946	953	920	925	931	TOTAL
Moneda Nacional	606	618	629	636	884	882	887	862	871	883	856	862	867	Moneda Nacional
Moneda Extranjera	102	97	86	85	80	82	81	77	75	70	63	63	64	Moneda Extranjera

Fuente: SBS y AFP

Elaboración: BCRP.Sucursal Arequipa. Departamento de Estudios Económicos

ANEXO 16

MOQUEGUA: DEPOSITOS
(Saldo en millones de soles)

ENTIDADES FINANCIERAS	2015					2016								
	AGO	SET	OCT	NOV	DIC	ENE	FEB	MAR	ABR	MAY	JUN	JUL	AGO	
I. BANCO DE LA NACIÓN	162	160	163	162	166	186	195	192	165	160	158	160	189	I. BANCO DE LA NACIÓN
II. BANCA MÚLTIPLE	508	508	494	504	529	524	551	580	600	568	589	604	620	II. BANCA MÚLTIPLE
III. INSTIT. NO BANCARIAS	155	154	157	157	158	158	159	157	160	165	167	164	162	III. INSTIT. NO BANCARIAS
Empresas Financieras	8	8	8	8	8	8	8	8	9	9	9	9	10	Empresas Financieras
Cajas Municipales	147	146	148	149	151	149	150	149	151	156	158	155	152	Cajas Municipales
TOTAL	824	822	814	823	853	867	905	929	924	892	913	928	971	TOTAL
Moneda Nacional	603	609	618	612	640	661	693	728	688	681	685	693	735	Moneda Nacional
Moneda Extranjera	221	212	196	211	213	206	212	201	236	211	229	236	236	Moneda Extranjera

Fuente: SBS y AFP

Elaboración: BCRP.Sucursal Arequipa. Departamento de Estudios Económicos



ANEXO 17

**MOQUEGUA: TASA DE MOROSIDAD 1/
(En Porcentajes)**

ENTIDADES FINANCIERAS	2015						2016							ENTIDADES FINANCIERAS
	JUL	AGO	SET	OCT	NOV	DIC	ENE	FEB	MAR	ABR	MAY	JUN	JUL	
I. BANCO DE LA NACIÓN	0,9	1,0	1,0	0,9	1,0	0,9	0,9	0,9	1,1	1,1	1,1	1,2	1,3	I. BANCO DE LA NACIÓN
II. AGROBANCO	0,0	0,0	0,0	0,0	0,0	0,0	0,0	0,0	0,0	0,0	14,9	12,9	15,7	II. AGROBANCO
III. BANCA MULTIPLE	4,6	4,5	4,0	4,3	4,0	2,4	2,5	2,6	2,9	3,0	3,0	3,2	3,1	III. BANCA MULTIPLE
IV. INSTIT. NO BANCARIAS														IV. INSTIT. NO BANCARIAS
Empresas Financieras	5,8	5,2	4,9	5,1	4,7	4,3	4,1	4,0	3,9	3,6	3,8	3,9	3,9	Empresas Financieras
Cajas Municipales	6,0	6,4	6,3	5,9	6,0	5,1	5,4	5,8	5,6	5,6	5,8	4,5	4,7	Cajas Municipales
Edpymes	17,5	13,8	13,4	14,9	15,1	11,3	12,4	13,2	13,7	12,0	15,1	7,8	3,4	Edpymes
TOTAL	5,0	5,0	4,6	4,7	4,5	3,1	3,2	3,4	3,6	3,7	3,7	3,6	3,6	TOTAL

1/ Cifras Preliminares

Fuente: SBS y AFP

Elaboración: BCRP.Sucursal Arequipa. Departamento de Estudios Económicos